

Von der IHK zu Flensburg  
öffentlich bestellter und  
vereidigter Sachverständiger  
für die Bewertung von  
bebauten und unbebauten  
Grundstücken

Architektur  
Stadtplanung  
Gutachten  
Kaufberatung

Dipl.-Ing. Jürgen Bahnsen  
Kleiner Häwelmann 7  
25 813 Husum  
Telefon: 04841/964980  
info@bahnsen-architekt.de  
www.bahnsen-architekt.de

Dipl.-Ing. J. Bahnsen, Architekt, Kleiner Häwelmann 7, 25813 Husum

Amtsgericht Husum  
Theodor-Storm-Straße 5  
25813 Husum

Datum: 02.05.2025  
Az.: 2502

## GUTACHTEN

über den Verkehrswert (Marktwert)  
i. S. d. § 194 Baugesetzbuch  
für das mit einem  
**Einfamilienhaus bebaute Grundstück**  
**in 25821 Breklum, Piernsweg 5**



Der **Verkehrswert des Grundstücks** wurde zum Stichtag  
04.04.2025 ermittelt mit rd.

**339.000 €.**

Dieses Gutachten besteht aus 43 Seiten inkl. 5 Anlagen mit insgesamt 8 Seiten.  
Das Gutachten wurde in sieben Ausfertigungen erstellt, davon eine für meine Unterlagen.

**Inhaltsverzeichnis**

<b>Nr.</b>	<b>Abschnitt</b>	<b>Seite</b>
<b>1</b>	<b>Allgemeine Angaben .....</b>	<b>4</b>
1.1	Angaben zum Bewertungsobjekt.....	4
1.2	Angaben zum Auftraggeber .....	4
1.3	Angaben zum Auftrag und zur Auftragsabwicklung .....	4
<b>2</b>	<b>Grund- und Bodenbeschreibung .....</b>	<b>5</b>
2.1	Lage.....	5
2.1.1	Großräumige Lage .....	5
2.1.2	Kleinräumige Lage .....	5
2.2	Gestalt und Form.....	5
2.3	Erschließung, Baugrund etc. ....	5
2.4	Privatrechtliche Situation.....	6
2.5	Öffentlich-rechtliche Situation.....	6
2.5.1	Baulasten und Denkmalschutz.....	6
2.5.2	Bauplanungsrecht .....	6
2.5.3	Bauordnungsrecht .....	7
2.6	Entwicklungszustand inkl. Beitragssituation.....	7
2.7	Derzeitige Nutzung und Vermietungssituation .....	7
<b>3</b>	<b>Beschreibung der Gebäude und Außenanlagen.....</b>	<b>8</b>
3.1	Vorbemerkungen zur Gebäudebeschreibung .....	8
3.2	Einfamilienhaus .....	8
3.2.1	Gebäudeart, Baujahr und Außenansicht.....	8
3.2.2	Raumaufteilung .....	8
3.2.3	Gebäudekonstruktion (Wände, Decken, Treppe, Dach) .....	9
3.2.4	Allgemeine technische Gebäudeausstattung.....	9
3.2.5	Raumausstattungen und Ausbauzustand .....	9
3.2.6	Besondere Bauteile / Einrichtungen, Zustand des Gebäudes .....	10
3.3	Garage.....	10
3.3.1	Gebäudeart, Baujahr und Außenansicht.....	10
3.3.2	Raumaufteilung .....	11
3.3.3	Gebäudekonstruktion (Wände, Decken, Treppen, Dach) .....	11
3.3.4	Allgemeine technische Gebäudeausstattung.....	11
3.3.5	Raumausstattungen und Ausbauzustand .....	11
3.3.6	Besondere Bauteile, Zustand des Gebäudes .....	12
3.4	Außenanlagen .....	12
<b>4</b>	<b>Ermittlung des Verkehrswerts .....</b>	<b>13</b>
4.1	Grundstücksdaten .....	13
4.2	Verfahrenswahl mit Begründung .....	13
4.3	Bodenwertermittlung .....	14
4.3.1	Erläuterungen zur Bodenrichtwertanpassung .....	15

4.4	Sachwertermittlung.....	16
4.4.1	Das Sachwertmodell der Immobilienwertermittlungsverordnung.....	16
4.4.2	Erläuterungen der bei der Sachwertberechnung verwendeten Begriffe .....	16
4.4.3	Sachwertberechnung .....	19
4.4.4	Erläuterung zur Sachwertberechnung.....	20
4.5	Ertragswertermittlung .....	25
4.5.1	Das Ertragswertmodell der Immobilienwertermittlungsverordnung .....	25
4.5.2	Erläuterungen der bei der Ertragswertberechnung verwendeten Begriffe.....	25
4.5.3	Ertragswertberechnung .....	28
4.5.4	Erläuterung zur Ertragswertberechnung .....	29
4.6	Verkehrswertableitung aus den Verfahrensergebnissen .....	31
4.6.1	Bewertungstheoretische Vorbemerkungen .....	31
4.6.2	Zur Aussagefähigkeit der Verfahrensergebnisse .....	31
4.6.3	Zusammenstellung der Verfahrensergebnisse .....	31
4.6.4	Gewichtung der Verfahrensergebnisse.....	31
4.6.5	Verkehrswert .....	32
<b>5</b>	<b>Rechtsgrundlagen und verwendete Literatur.....</b>	<b>34</b>
5.1	Rechtsgrundlagen der Verkehrswertermittlung.....	34
5.2	Verwendete Wertermittlungsliteratur / Marktdaten.....	34
<b>6</b>	<b>Verzeichnis der Anlagen.....</b>	<b>35</b>

## 1 Allgemeine Angaben

### 1.1 Angaben zum Bewertungsobjekt

Art des Bewertungsobjekts:	Grundstück, bebaut mit einem Einfamilienhaus
Objektadresse:	Piernsweg 5 25821 Breklum
Grundbuchangaben:	Grundbuch von Breklum, Blatt 404, lfd. Nr. 4
Katasterangaben:	Gemarkung Breklum, Flur 6, Flurstück 348, Fläche 1163 m <sup>2</sup>

### 1.2 Angaben zum Auftraggeber

Auftraggeber:	Amtsgericht Husum Theodor-Storm-Straße 5 25813 Husum
---------------	--

### 1.3 Angaben zum Auftrag und zur Auftragsabwicklung

Grund der Gutachtenerstellung:	Verkehrswertermittlung zum Zwecke der Zwangsversteigerung
Wertermittlungsstichtag:	04.04.2025
Qualitätsstichtag:	04.04.2025
Tag der Ortsbesichtigung:	04.04.2025
Umfang der Besichtigung:	Es wurde eine Innen- und Außenbesichtigung durchgeführt. Alle Räume waren zugänglich.
herangezogene Unterlagen, Erkundigungen, Informationen:	Vom Auftraggeber wurden für diese Gutachtenerstellung im Wesentlichen folgende Unterlagen und Informationen zur Verfügung gestellt: <ul style="list-style-type: none"><li>• Grundbuchauszug vom 21.01.2025</li></ul> Vom Eigentümer wurden für diese Gutachtenerstellung folgende Unterlagen und Informationen zur Verfügung gestellt: <ul style="list-style-type: none"><li>• Bauzeichnungen</li></ul> Vom Sachverständigen wurden folgende Auskünfte und Unterlagen beschafft: <ul style="list-style-type: none"><li>• Flurkartenauszug im Maßstab 1:1.000 vom 04.03.2025</li></ul>

## 2 Grund- und Bodenbeschreibung

### 2.1 Lage

#### 2.1.1 Großräumige Lage

Bundesland:	Schleswig-Holstein
Kreis:	Nordfriesland
Ort und Einwohnerzahl:	Brekum (ca. 2355 Einwohner, Stand 31.12.2023, Quelle Wikipedia)
überörtliche Anbindung / Entfernungen:	<p><u>nächstgelegene größere Städte:</u>  Husum (ca. 15 km entfernt), Schleswig (ca. 43 km entfernt), Flensburg (ca. 45 km entfernt)</p> <p><u>Landeshauptstadt:</u>  Kiel (ca. 100 km entfernt)</p> <p><u>Bundesstraßen:</u>  B5 (direkte Anbindung im Ort)</p> <p><u>Autobahnzufahrt:</u>  A7 (ca. 38 km entfernt)</p> <p><u>Bahnhof:</u>  Bredstedt (ca. 2,7 km entfernt)</p> <p><u>Flughafen:</u>  Hamburg (ca. 161 km entfernt)</p>

#### 2.1.2 Kleinräumige Lage

innerörtliche Lage:	Geschäfte des täglichen Bedarfs in fußläufiger Entfernung; Schulen und Ärzte in Breklum (Grundschule), Bredstedt, Husum; öffentliche Verkehrsmittel (Bushaltestelle) in fußläufiger Entfernung; Verwaltung (Stadtverwaltung) in Bredstedt (ca. 2,5 km entfernt); mittlere Wohnlage
Art der Bebauung und Nutzungen in der Straße und im Ortsteil:	überwiegend wohnbauliche Nutzungen
Beeinträchtigungen:	keine bekannt

### 2.2 Gestalt und Form

Gestalt und Form: (vgl. Anlage 2)	<p><u>Straßenfront:</u> ca. 8 m;</p> <p><u>Grundstücksgröße:</u> insgesamt 1163,00 m<sup>2</sup></p>
--------------------------------------	--

### 2.3 Erschließung, Baugrund etc.

Straßenart:	Wohnstraße;
-------------	-------------

	Straße mit geringem Verkehr
Straßenausbau:	voll ausgebaut, Fahrbahn aus Asphalt; Gehwege beidseitig vorhanden, befestigt mit Asphalt
Anschlüsse an Versorgungsleitungen und Abwasserbeseitigung:	elektrischer Strom, Wasser aus öffentlicher Versorgung; Kanalanschluss
Grenzverhältnisse, nachbarliche Gemeinsamkeiten:	überwiegend eingefriedet durch Zaun
Baugrund, Grundwasser (soweit augenscheinlich ersichtlich):	gewachsener, normal tragfähiger Baugrund
Altlasten:	Die Untersuchung und Bewertung des Bewertungsobjekts hinsichtlich Altlasten werden nicht vorgenommen. In dieser Wertermittlung wird das Bewertungsobjekt als altlastfreie Fläche unterstellt.
Anmerkung:	In dieser Wertermittlung ist eine lageübliche Baugrund- und Grundwassersituation insoweit berücksichtigt, wie sie in die Vergleichskaufpreise bzw. Bodenrichtwerte eingeflossen ist. Darüberhinausgehende vertiefende Untersuchungen und Nachforschungen wurden nicht angestellt.

## 2.4 Privatrechtliche Situation

grundbuchlich gesicherte Belastungen:	Dem Auftragnehmer liegt ein Grundbuchauszug vom 21.01.2025 vor. Hiernach besteht in Abteilung II des Grundbuchs von Breklum, Blatt 404, keine wertbeeinflussende Eintragung.
Anmerkung:	Schuldverhältnisse, die ggf. in Abteilung III des Grundbuchs verzeichnet sein können, werden in diesem Gutachten nicht berücksichtigt. Es wird davon ausgegangen, dass ggf. valutierende Schulden beim Verkauf gelöscht oder durch Reduzierung des Verkaufspreises ausgeglichen werden.
nicht eingetragene Rechte und Lasten:	Diesbezügliche Besonderheiten sind dem Sachverständigen nicht bekannt und ggf. zusätzlich zu dieser Wertermittlung zu berücksichtigen.

## 2.5 Öffentlich-rechtliche Situation

### 2.5.1 Baulasten und Denkmalschutz

Eintragungen im Baulastenverzeichnis:	Das Baulastenverzeichnis wurde nicht eingesehen. Ggf. bestehende wertbeeinflussende Eintragungen sind deshalb zusätzlich zu dieser Wertermittlung zu berücksichtigen.
Denkmalschutz:	Denkmalschutz besteht nicht.

### 2.5.2 Bauplanungsrecht

Darstellungen im Flächennutzungsplan:	Der Bereich des Bewertungsobjekts ist im Flächennutzungsplan als Wohnbaufläche (W) dargestellt.
---------------------------------------	---

Festsetzungen im Bebauungsplan: Für den Bereich des Bewertungsobjektes trifft der Bebauungsplan im Wesentlichen folgende Festsetzungen:  
WA = allgemeines Wohngebiet;  
I = 1 Vollgeschosse (max.);  
GRZ = 0,2 (Grundflächenzahl);  
GFZ = 0,3 (Geschossflächenzahl);  
Dachform = Walm- oder Satteldach  
Dachneigung = 30 – 50°

### 2.5.3 Bauordnungsrecht

Die Wertermittlung wurde auf der Grundlage des realisierten Vorhabens durchgeführt. Bei dieser Wertermittlung wird die materielle Legalität der baulichen Anlagen und Nutzungen vorausgesetzt.

### 2.6 Entwicklungszustand inkl. Beitragssituation

Entwicklungszustand (Grundstücksqualität): baureifes Land (vgl. § 3 Abs. 4 ImmoWertV 21)

beitragsrechtlicher Zustand: Für den beitragsrechtlichen Zustand des Grundstücks ist die Verpflichtung zur Errichtung von grundstücksbezogenen Beiträgen maßgebend. Als Beiträge gelten auch grundstücksbezogene Sonderabgaben und beitragsähnliche Abgaben.  
Das Bewertungsgrundstück wird bezüglich der Beiträge für Erschließungseinrichtungen nach BauGB und KAG als beitragsfrei unterstellt.

### 2.7 Derzeitige Nutzung und Vermietungssituation

Das Grundstück ist mit einem Wohngebäude und einer Garage bebaut (vgl. nachfolgende Gebäudebeschreibung).  
Das Objekt ist unbewohnt.

### 3 Beschreibung der Gebäude und Außenanlagen

#### 3.1 Vorbemerkungen zur Gebäudebeschreibung

Grundlage für die Gebäudebeschreibungen sind die Erhebungen im Rahmen der Ortsbesichtigung sowie die ggf. vorliegenden Bauakten und Beschreibungen.

Die Gebäude und Außenanlagen werden nur insoweit beschrieben, wie es für die Herleitung der Daten in der Wertermittlung notwendig ist. Hierbei werden die offensichtlichen und vorherrschenden Ausführungen und Ausstattungen beschrieben. In einzelnen Bereichen können Abweichungen auftreten, die dann allerdings nicht wesentlich werterheblich sind. Angaben über nicht sichtbare Bauteile beruhen auf Angaben aus den vorliegenden Unterlagen, Hinweisen während des Ortstermins bzw. Annahmen auf Grundlage der üblichen Ausführung im Baujahr. Die Funktionsfähigkeit einzelner Bauteile und Anlagen sowie der technischen Ausstattungen und Installationen (Heizung, Elektro, Wasser etc.) wurde nicht geprüft; im Gutachten wird die Funktionsfähigkeit unterstellt.

Baumängel und -schäden wurden soweit aufgenommen, wie sie zerstörungsfrei, d.h. offensichtlich erkennbar waren. In diesem Gutachten sind die Auswirkungen der ggf. vorhandenen Bauschäden und Baumängel auf den Verkehrswert nur pauschal berücksichtigt worden. Es wird ggf. empfohlen, eine diesbezüglich vertiefende Untersuchung anstellen zu lassen. Untersuchungen auf pflanzliche und tierische Schädlinge sowie über gesundheitsschädigende Baumaterialien wurden nicht durchgeführt.

#### 3.2 Einfamilienhaus

##### 3.2.1 Gebäudeart, Baujahr und Außenansicht

Gebäudeart:	Einfamilienhaus; eingeschossig; nicht unterkellert; ausgebautes Dachgeschoss; freistehend
Baujahr:	1976
Modernisierung:	Außentüren und Fenster wurden modernisiert. Der Innenausbau wurde modernisiert. Das WC 1 im Erdgeschoss wurde modernisiert. Das Bad im Erdgeschoss wird modernisiert und befindet sich nahezu im Rohbauzustand.
Flächen:	Die Wohnfläche beträgt ca. 282,96 m <sup>2</sup> ; die Bruttogrundfläche (BGF) beträgt ca. 398,94 m <sup>2</sup>
Außenansicht:	überwiegend Verblendung in rot; der südöstliche Giebel ist im oberen Bereich teilweise mit Kunstschiefer in anthrazit verkleidet; im Bereich der Terrassenüberdachung sind die Wände mit Holz verkleidet

##### 3.2.2 Raumaufteilung

###### Erdgeschoss:

Flur 1, Flur 3, Bad, HWR, Essen, Wohnen, Ankleide, Schlafen, WC 2, Heizung, Flur 2, Küche, WC 1

###### Dachgeschoss:

Flur 1, Flur 2, Abstellraum, Schlafen, Kind 1, Küche, Bad, Kind 2, Arbeitszimmer

### 3.2.3 Gebäudekonstruktion (Wände, Decken, Treppe, Dach)

Konstruktionsart:	Massivbau
Fundamente:	Beton
Umfassungswände:	Mauerwerk
Innenwände:	Mauerwerk, Leichtbauweise
Geschossdecken:	Stahlbeton
Treppe:	<u>Geschosstreppe:</u> Stahlbeton mit Kunststeinbelag; schmiedeeisernes Geländer, Handlauf mit Kunststoffüberzug
Hauseingang(sbereich):	Eingangstür aus Kunststoff, mit Lichtausschnitt, Einbruchschutz
Dach:	<u>Dachkonstruktion:</u> Holzdach
	<u>Dachform:</u> Satteldach
	<u>Dacheindeckung:</u> Dachstein (Beton); Dachrinnen und Regenfallrohre aus Zinkblech

### 3.2.4 Allgemeine technische Gebäudeausstattung

Wasserinstallationen:	zentrale Wasserversorgung über Anschluss an das öffentliche Trinkwassernetz
Abwasserinstallationen:	Ableitung in kommunales Abwasserkanalnetz
Elektroinstallation:	durchschnittliche Ausstattung
Heizung:	Zentralheizung, mit flüssigen Brennstoffen (Öl), Baujahr 1996
Warmwasserversorgung:	zentral über Heizung

### 3.2.5 Raumausstattungen und Ausbauzustand

#### Bodenbeläge

Erdgeschoss:	Laminat, Fliesen, Parfett, Beton (Bad 2)
Dachgeschoss:	Laminat, Fliesen

#### Wandbekleidungen

Erdgeschoss:	Anstrich, Tapeten, Fliesen darüber Anstrich (Bad 1), Gipskarton (Bad 2)
Dachgeschoss:	Tapeten, Fliesen raumhoch (Bad)

#### Deckenbekleidungen

Erdgeschoss:	Tapeten Anstrich, Paneele, Gipskarton (Bad 2)
Dachgeschoss:	Tapeten
Fenster:	Fenster aus Kunststoff mit Zweifachverglasung; Terrassentür mit Dreifachverglasung
Türen:	<u>Eingangstür:</u> Kunststofftür mit Lichtausschnitt, Einbruchschutz  <u>Zimmertüren:</u> Türblätter aus Holz und Holzwerkstoffen, Zargen aus Holz und Holzwerkstoffen sowie Stahl
Sanitäre Installation	
Erdgeschoss:	<u>WC 1:</u> 1 Dusche, 1 WC, 1 Waschbecken  <u>Bad:</u> keine Installation (nahezu Rohbauzustand)  <u>WC 2:</u> 1 WC, 1 Handwaschbecken
Dachgeschoss:	<u>Bad:</u> 1 Badewanne, 1 Dusche, 1 WC, 1 Waschbecken
Küchenausstattung	
Erdgeschoss:	Einbauküche guter Qualität
Dachgeschoss:	Einbauküche mittlerer Qualität

### 3.2.6 Besondere Bauteile / Einrichtungen, Zustand des Gebäudes

besondere Bauteile:	Terrassenüberdachung, Kaminofen
besondere Einrichtungen:	Einbauküche im Erdgeschoss, Einbauküche im Dachgeschoss
Besonnung und Belichtung:	gut bis ausreichend
(Bauschäden, Baumängel) Restarbeiten:	das Bad im Erdgeschoss befindet sich nahezu im Rohbauzustand (die Modernisierung wurde eingestellt); kleinere Restarbeiten
Allgemeinbeurteilung:	Der bauliche Zustand ist normal.

## 3.3 Garage

### 3.3.1 Gebäudeart, Baujahr und Außenansicht

Gebäudeart:	Garage; eingeschossig; mit Anbau
-------------	--

Baujahr:	1976
Flächen:	die Bruttogrundfläche (BGF) beträgt ca. 45,95 m <sup>2</sup>
Außenansicht:	Verblendung in rot, Holzverkleidung

### 3.3.2 Raumaufteilung

ehem. Garage (Nutzung als Abstellraum), Abstellraum

### 3.3.3 Gebäudekonstruktion (Wände, Decken, Treppen, Dach)

Konstruktionsart:	Massivbau, Holzkonstruktion (Abstellraum)
Fundamente:	Beton
Umfassungswände:	Mauerwerk, Holzbauweise
Innenwände:	Mauerwerk
Hauseingang(sbereich):	Eingangstür aus Kunststoff
Dach:	<u>Dachkonstruktion:</u> Holzdach
	<u>Dachform:</u> Flachdach
	<u>Dacheindeckung:</u> Trapezblech

### 3.3.4 Allgemeine technische Gebäudeausstattung

Wasserinstallationen:	zentrale Wasserversorgung über Anschluss an das öffentliche Trinkwassernetz
Abwasserinstallationen:	Ableitung in kommunales Abwasserkanalnetz
Elektroinstallation:	einfache Ausstattung

### 3.3.5 Raumausstattungen und Ausbauzustand

Bodenbeläge:	Fliesen
Wandbekleidungen:	Anstrich, OSB
Deckenbekleidungen:	Anstrich, Paneele
Fenster:	Fenster aus Kunststoff mit Isolierverglasung
Türen:	<u>Eingangstür:</u> Kunststofftür mit Lichtausschnitt
	<u>Nebeneingangstür:</u> Kunststofftür mit Lichtausschnitt

sanitäre Installation: Garage:  
1 Waschbecken

### 3.3.6 Besondere Bauteile, Zustand des Gebäudes

besondere Bauteile: Unterstand an der Rückseite der Garage ca. 4,75 x 2,00 m

Bauschäden und Baumängel: keine wesentlichen erkennbar

Allgemeinbeurteilung: Der bauliche Zustand ist normal.

### 3.4 Außenanlagen

Versorgungs- und Entwässerungsanlagen vom Hausanschluss bis an das öffentliche Netz, Wegbefestigung, Hofbefestigung, Terrasse, Gartenanlagen und Pflanzungen, Einfriedung (Zaun)  
Gartenhaus aus Holzbohlen mit Kunststofftür und -fenstern, Dacheindeckung Pfannenblech, Dachrinnen aus Kunststoff

## 4 Ermittlung des Verkehrswerts

### 4.1 Grundstücksdaten

Nachfolgend wird der Verkehrswert für das mit einem Einfamilienhaus bebaute Grundstück in 25821 Breklum, Piernsweg 5 zum Wertermittlungsstichtag 04.04.2025 ermittelt.

Grundstücksdaten:

Grundbuch	Blatt	lfd. Nr.	
Breklum	404	4	
Gemarkung	Flur	Flurstück	Fläche
Breklum	6	348	1.163 m <sup>2</sup>

### 4.2 Verfahrenswahl mit Begründung

Entsprechend den Gepflogenheiten im gewöhnlichen Geschäftsverkehr und der sonstigen Umstände dieses Einzelfalls, insbesondere der Eignung der zur Verfügung stehenden Daten (vgl. § 6 Abs. 1 Satz 2 ImmoWertV 21) ist der Verkehrswert von Grundstücken mit der Nutzbarkeit des Bewertungsobjekts vorrangig mit Hilfe des **Sachwertverfahrens** zu ermitteln, insbesondere weil diese üblicherweise nicht zur Erzielung von Erträgen, sondern zur (persönlichen oder zweckgebundenen) Eigennutzung bestimmt sind.

Das Sachwertverfahren (gem. §§ 35 – 39 ImmoWertV 21) basiert im Wesentlichen auf der Beurteilung des Substanzwerts. Der vorläufige Sachwert (d. h. der Substanzwert des Grundstücks) wird als Summe aus dem Bodenwert, dem vorläufigen Sachwert der baulichen Anlagen und dem vorläufigen Sachwert der baulichen Außenanlagen und sonstigen Anlagen ermittelt.

Zusätzlich wird eine **Ertragswertermittlung** (gem. §§ 27 – 34 ImmoWertV 21) durchgeführt; das Ergebnis wird jedoch nur unterstützend, vorrangig als von der Sachwertberechnung unabhängige Berechnungsmethode, bei der Ermittlung des Verkehrswerts herangezogen.

Der Ertragswert nach dem allgemeinen Ertragswertverfahren (gem. § 28 Satz 1 ImmoWertV 21) ergibt sich als Summe von Bodenwert und dem vorläufigen Ertragswert der baulichen Anlagen.

Der **Bodenwert** ist jeweils getrennt vom Wert der baulichen und sonstigen Anlagen bzw. vom Ertragswert der baulichen Anlagen i. d. R. auf der Grundlage von Vergleichskaufpreisen im Vergleichswertverfahren (vgl. § 40 Abs. 1 ImmoWertV 21) so zu ermitteln, wie er sich ergeben würde, wenn das Grundstück unbebaut wäre.

Liegen jedoch geeignete Bodenrichtwerte vor, so können diese zur Bodenwertermittlung herangezogen werden (vgl. § 40 Abs. 2 ImmoWertV 21). Der Bodenrichtwert ist der durchschnittliche Lagewert des Bodens für eine Mehrheit von Grundstücken, die zu einer Bodenrichtwertzone zusammengefasst werden, für die im Wesentlichen gleiche Nutzungs- und Wertverhältnisse vorliegen. Er ist bezogen auf den Quadratmeter Grundstücksfläche. Der veröffentlichte Bodenrichtwert wurde bezüglich seiner absoluten Höhe auf Plausibilität überprüft und als zutreffend beurteilt. Die nachstehende Bodenwertermittlung erfolgt deshalb auf der Grundlage des Bodenrichtwerts. Abweichungen des Bewertungsgrundstücks von dem Richtwertgrundstück in den wertbeeinflussenden Grundstücksmerkmalen – wie Erschließungszustand, beitragsrechtlicher Zustand, Lagemerkmale, Art und Maß der baulichen oder sonstigen Nutzung, Bodenbeschaffenheit, Grundstückszuschnitt – sind durch entsprechende Anpassungen des Bodenrichtwerts berücksichtigt.

Sowohl bei der Sachwert- als auch bei der Ertragswertermittlung sind alle, das Bewertungsgrundstück betreffende besonderen objektspezifischen Grundstücksmerkmale sachgemäß zu berücksichtigen. Dazu zählen insbesondere:

- besondere Ertragsverhältnisse (z. B. Abweichungen von der marktüblich erzielbaren Miete),
- Baumängel und Bauschäden,
- grundstücksbezogene Rechte und Belastungen,
- Nutzung des Grundstücks für Werbezwecke und
- Abweichungen in der Grundstücksgröße, insbesondere wenn Teilflächen selbstständig verwertbar sind.

### 4.3 Bodenwertermittlung

#### Bodenrichtwert mit Definition des Bodenrichtwertgrundstücks

Der **Bodenrichtwert** beträgt für die Lage des Bewertungsgrundstücks (mittlere Lage) **75,00 €/m<sup>2</sup>** zum **Stichtag 01.01.2024**. Das Bodenrichtwertgrundstück ist wie folgt definiert:

Entwicklungsstufe	=	baureifes Land
Art der baulichen Nutzung	=	W (Wohnbaufläche)
beitragsrechtlicher Zustand	=	frei
Grundflächenzahl (GRZ)	=	keine Angabe
Geschossflächenzahl (GFZ)	=	keine Angabe
Zahl der Vollgeschosse (ZVG)	=	1
Grundstücksfläche (f)	=	800 m <sup>2</sup>

#### Beschreibung des Bewertungsgrundstücks

Wertermittlungsstichtag	=	04.04.2025
Entwicklungsstufe	=	baureifes Land
Art der baulichen Nutzung	=	WA (allgemeines Wohngebiet)
beitragsrechtlicher Zustand	=	frei
Grundflächenzahl (GRZ)	=	0,30
Geschossflächenzahl (GFZ)	=	0,2
Zahl der Vollgeschosse (ZVG)	=	1
Grundstücksfläche (f)	=	1.163 m <sup>2</sup>

#### Bodenwertermittlung des Bewertungsgrundstücks

Nachfolgend wird der Bodenrichtwert an die allgemeinen Wertverhältnisse zum Wertermittlungsstichtag 04.04.2025 und die wertbeeinflussenden Grundstücksmerkmale des Bewertungsgrundstücks angepasst.

I. Umrechnung des Bodenrichtwerts auf den beitragsfreien Zustand		Erläuterung
beitragsrechtlicher Zustand des Bodenrichtwerts	= frei	
beitragsfreier Bodenrichtwert (Ausgangswert für weitere Anpassung)	= <b>75,00 €/m<sup>2</sup></b>	

II. Zeitliche Anpassung des Bodenrichtwerts				
	Richtwertgrundstück	Bewertungsgrundstück	Anpassungsfaktor	Erläuterung
Stichtag	01.01.2024	04.04.2025	× 1,070	E1

III. Anpassungen wegen Abweichungen in den wertbeeinflussenden Grundstücksmerkmalen				
Lage	mittlere Lage	mittlere Lage	× 1,000	E2
Art der baulichen Nutzung	W (Wohnbaufläche)	WA (allgemeines Wohngebiet)	× 1,000	E3
lageangepasster beitragsfreier BRW am Wertermittlungsstichtag			= 80,25 €/m <sup>2</sup>	E4
GFZ	keine Angabe	0,2	× 1,000	E5
GRZ	keine Angabe	0,30	× 1,000	E6
Fläche (m <sup>2</sup> )	800	1.163	× 0,830	E7
Entwicklungsstufe	baureifes Land	baureifes Land	× 1,000	E8
Vollgeschosse	1	1	× 1,000	E9
<b>vorläufiger objektspezifisch angepasster beitragsfreier Bodenrichtwert</b>			= <b>66,61 €/m<sup>2</sup></b>	

IV. Ermittlung des Gesamtbodenwerts		Erläuterung
objektspezifisch angepasster beitragsfreier Bodenrichtwert	= <b>66,61 €/m<sup>2</sup></b>	

Fläche	× 1.163 m <sup>2</sup>	
<b>beitragsfreier Bodenwert</b>	<b>= 77.467,43 €</b> <b>rd. <u>77.500,00 €</u></b>	

Der **beitragsfreie Bodenwert** beträgt zum Wertermittlungsstichtag 04.04.2025 insgesamt **77.500,00 €**.

### 4.3.1 Erläuterungen zur Bodenrichtwertanpassung

#### E1

Die Anpassung des Bodenrichtwertes auf die allgemeinen Wertverhältnisse zum Wertermittlungsstichtag erfolgt unter Verwendung des Indexes für baureifes Land in Deutschland.

#### E2

Es ist keine Anpassung erforderlich.

#### E3

Es ist keine Anpassung erforderlich, da sich das Bewertungsobjekt und die lagetypische Art der baulichen Nutzung in ihren diesbezüglichen Eigenschaften nicht unterscheiden.

#### E4

Auf diesen „an die Lage und die Anbauart angepassten beitragsfreien Bodenwert“ ist der Marktanpassungsfaktor des Sachwertverfahrens (Sachwertfaktor) abzustellen (der lageangepasste Bodenwert dient als Maßstab für die Wirtschaftskraft der Region bzw. die Kaufkraft der Nachfrager nach Grundstücken in dieser Lage; die Anbauart bestimmt den objektspezifisch angepassten Sachwertfaktor mit). Die danach ggf. noch berücksichtigten den Bodenwert beeinflussenden Grundstücksmerkmale gehen in den Gesamtbodenwert ein und beeinflussen demzufolge über die Höhe des vorläufigen Sachwerts (Substanzwert) den Sachwertfaktor.

#### E5

Der amtliche Bodenrichtwert ist nicht hinreichend im Hinblick auf die Anforderungen der ImmoWertV 21 definiert. Bei der Angabe zum Maß der baulichen Nutzung ist die Geschossflächenzahl (GFZ) nicht definiert. Das Bewertungsobjekt fügt sich in die Eigenart der Umgebung ein. Eine Anpassung wird daher nicht vorgenommen.

#### E6

Der amtliche Bodenrichtwert ist nicht hinreichend im Hinblick auf die Anforderungen der ImmoWertV 21 definiert. Bei der Angabe zum Maß der baulichen Nutzung ist die Grundflächenzahl (GRZ) nicht definiert. Das Bewertungsobjekt fügt sich in die Eigenart der Umgebung ein. Eine Anpassung wird daher nicht vorgenommen.

#### E7

Grundsätzlich gilt: Je kleiner eine Grundstücksfläche ist, umso geringer ist der absolute Bodenwert. Damit steigt aber auch die Nachfrage nach dem Grundstück, was einen höheren relativen Bodenwert zur Folge hat. D. h. der relative Bodenwert steht in einem funktionalen Zusammenhang zur Grundstücksfläche. Die Umrechnung von der Grundstücksfläche des BRW-Grundstücks auf die Grundstücksfläche des Bewertungsgrundstücks erfolgt unter Verwendung der im Grundstücksmarktbericht des Gutachterausschusses für Grundstückswerte im Kreis Schleswig-Flensburg mitgeteilten Umrechnungskoeffizienten. Der Gutachterausschuss für Grundstückswerte im Kreis Nordfriesland hat keine Daten veröffentlicht.

#### E8

Es ist keine Anpassung erforderlich.

#### E9

Es ist keine Anpassung erforderlich.

## 4.4 Sachwertermittlung

### 4.4.1 Das Sachwertmodell der Immobilienwertermittlungsverordnung

Das Modell der Verkehrswertermittlung im Sachwertverfahren ist in den §§ 35 – 39 ImmoWertV 21 beschrieben.

Der Sachwert wird demnach aus der Summe des Bodenwerts, den vorläufigen Sachwerten der auf dem Grundstück vorhandenen baulichen Anlagen (wie Gebäude und bauliche Außenanlagen) sowie der sonstigen (nicht baulichen) Anlagen (vgl. § 35 Abs. 2 ImmoWertV 21) und ggf. den Auswirkungen der zum Wertermittlungsstichtag vorhandenen besonderen objektspezifischen Grundstücksmerkmale abgeleitet.

Der Bodenwert ist getrennt vom Sachwert der baulichen und sonstigen Anlagen gemäß § 40 Abs. 1 ImmoWertV 21 i.d.R. im Vergleichswertverfahren nach den §§ 24 – 26 ImmoWertV 21 grundsätzlich so zu ermitteln, wie er sich ergeben würde, wenn das Grundstück unbebaut wäre.

Der vorläufige Sachwert der baulichen Anlagen (inkl. besonderer Bauteile, besonderer (Betriebs)Einrichtungen und sonstiger Vorrichtungen) ist auf der Grundlage durchschnittlicher Herstellungskosten unter Berücksichtigung der jeweils individuellen Merkmale, wie z.B. Objektart, Gebäudestandard und Restnutzungsdauer (Alterswertminderung) abzuleiten.

Der vorläufige Sachwert der Außenanlagen wird, sofern dieser nicht bereits anderweitig miterfasst worden ist, entsprechend der Vorgehensweise für die Gebäude i.d.R. auf der Grundlage von durchschnittlichen Herstellungskosten, Erfahrungssätzen oder hilfsweise durch sachverständige Schätzung (vgl. § 37 ImmoWertV 21) ermittelt.

Die Summe aus Bodenwert, vorläufigem Sachwert der baulichen Anlagen und vorläufigem Sachwert der baulichen Außenanlagen und sonstigen Anlagen ergibt den vorläufigen Sachwert des Grundstücks.

Der so rechnerisch ermittelte vorläufige Sachwert ist anschließend hinsichtlich seiner Realisierbarkeit auf dem örtlichen Grundstücksmarkt zu beurteilen. Zur Berücksichtigung der Marktlage (allgemeine Wertverhältnisse) ist i.d.R. eine Marktanpassung mittels Sachwertfaktor erforderlich. Diese sind durch Nachbewertungen, d.h. aus den Verhältnissen von realisierten Vergleichskaufpreisen und für diese Vergleichsobjekte berechnete vorläufige Sachwerte (= Substanzwerte) zu ermitteln. Die „Marktanpassung“ des vorläufigen Sachwerts an die Lage auf dem örtlichen Grundstücksmarkt führt im Ergebnis erst zum marktangepassten vorläufigen Sachwert des Grundstücks und stellt damit den „wichtigsten Rechenschritt“ innerhalb der Sachwertermittlung dar.

Das Sachwertverfahren ist insbesondere durch die Verwendung des Sachwertfaktors ein Preisvergleich, bei dem vorrangig der Zeitwert der Substanz (Boden + Gebäude + Außenanlagen + sonstige Anlagen) den Vergleichsmaßstab bildet.

Der Sachwert ergibt sich aus dem marktangepassten vorläufigen Sachwert nach Berücksichtigung ggf. vorhandener besonderer objektspezifischer Grundstücksmerkmale (vgl. § 35 Abs. 4 ImmoWertV 21).

### 4.4.2 Erläuterungen der bei der Sachwertberechnung verwendeten Begriffe

#### Herstellungskosten (§ 36 Abs. 2 ImmoWertV 21)

Die durchschnittlichen Herstellungskosten der baulichen Anlagen werden durch Multiplikation der Gebäudefläche (m<sup>2</sup>) des **(Norm)Gebäudes** mit **Normalherstellungskosten** (NHK) für vergleichbare Gebäude ermittelt. Den so ermittelten durchschnittlichen Herstellungskosten sind noch die Werte **von besonders zu veranschlagenden Bauteilen** und **besonderen (Betriebs) Einrichtungen** hinzuzurechnen.

#### Normalherstellungskosten

Die Normalherstellungskosten (NHK) basieren auf Auswertungen von reinen Baukosten für Gebäude mit annähernd gleichem Ausbau- und Gebäudestandard. Sie werden für die Wertermittlung auf ein einheitliches Index-Basisjahr zurückgerechnet. Durch die Verwendung eines einheitlichen Basisjahres ist eine hinreichend genaue Bestimmung des Wertes möglich, da der Gutachter über mehrere Jahre hinweg mit konstanten Grundwerten arbeitet und diesbezüglich gesicherte Erfahrungen, insbesondere hinsichtlich der Einordnung des jeweiligen Bewertungsobjekts in den Gesamtgrundstücksmarkt sammeln kann.

Die Normalherstellungskosten besitzen überwiegend die Dimension „€/m<sup>2</sup> Brutto-Grundfläche“ oder „€/m<sup>2</sup> Wohnfläche“ des Gebäudes und verstehen sich inkl. Mehrwertsteuer.

#### Baunebenkosten (Anlage 4 Nr. I.1. Abs. 3 ImmoWertV 21)

Die Normalherstellungskosten umfassen u. a. auch die Baunebenkosten (BNK), welche als „Kosten für Planung,

Baudurchführung, behördliche Prüfung und Genehmigungen“ definiert sind.

Die Baunebenkosten sind daher in den hier angesetzten durchschnittlichen Herstellungskosten bereits enthalten.

### **Baukostenregionalfaktor**

Der Baukostenregionalfaktor (BKRf) beschreibt das Verhältnis der durchschnittlichen örtlichen zu den bundesdurchschnittlichen Baukosten. Durch ihn werden die durchschnittlichen Herstellungskosten an das örtliche Baukostenniveau angepasst. Der BKRf wird auch verkürzt als Regionalfaktor bezeichnet.

### **Gesamtnutzungsdauer**

Die Gesamtnutzungsdauer (GND) bezeichnet die Anzahl der Jahre, in denen eine bauliche Anlage bei ordnungsgemäßer Bewirtschaftung vom Baujahr an gerechnet üblicherweise wirtschaftlich genutzt werden kann. Sie ergibt sich aus der Art der baulichen Anlage und dem den Wertermittlungsdaten zugrundeliegenden Modell.

### **Restnutzungsdauer (§ 4 i. V. m. § 12 Abs. 5 ImmoWertV 21)**

Die Restnutzungsdauer bezeichnet die Anzahl der Jahre, in denen eine bauliche Anlage bei ordnungsgemäßer Bewirtschaftung voraussichtlich noch wirtschaftlich genutzt werden kann. Als Restnutzungsdauer ist in erster Näherung die Differenz aus 'üblicher Gesamtnutzungsdauer' abzüglich 'tatsächlichem Lebensalter am Wertermittlungstichtag' zugrunde gelegt. Diese wird allerdings dann verlängert (d. h. das Gebäude fiktiv verjüngt), wenn beim Bewertungsobjekt wesentliche Modernisierungsmaßnahmen durchgeführt wurden oder in den Wertermittlungsansätzen unmittelbar erforderliche Arbeiten zur Beseitigung des Unterhaltungstaus sowie zur Modernisierung in der Wertermittlung als bereits durchgeführt unterstellt werden.

### **Alterswertminderung (§ 38 ImmoWertV 21)**

Die Wertminderung der Gebäude wegen Alters (Alterswertminderung) wird i. d. R. nach dem linearen Abschreibungsmodell auf der Basis der ermittelten **Restnutzungsdauer** (RND) des Gebäudes und der jeweils modellhaft anzusetzenden **Gesamtnutzungsdauer** (GND) vergleichbarer Gebäude ermittelt.

### **Zuschlag für nicht erfasste werthaltige einzelne Bauteile**

Von den Normalherstellungskosten nicht erfasste werthaltige einzelne Bauteile, wie beispielsweise besondere Bauteile, besondere (Betriebs-)Einrichtungen und sonstige Besonderheiten (u.a. Ausbauszuschlag) können durch marktübliche Zuschläge bei den durchschnittlichen Herstellungskosten berücksichtigt werden.

### **Außenanlagen**

Dies sind außerhalb der Gebäude befindliche mit dem Grundstück fest verbundene bauliche Anlagen (insbesondere Ver- und Entsorgungsanlagen von der Gebäudeaußenwand bis zur Grundstücksgrenze, Einfriedungen, Wegebefestigungen) und nicht bauliche Anlagen (insbesondere Gartenanlagen).

### **Sachwertfaktor (§ 21 Abs. 3 ImmoWertV 21)**

Ziel aller in der ImmoWertV 21 beschriebenen Wertermittlungsverfahren ist es, den Verkehrswert, d. h. den am Markt durchschnittlich (d. h. am wahrscheinlichsten) zu erzielenden Preis zu ermitteln.

Das herstellungskostenorientierte Rechenergebnis „*vorläufiger Sachwert*“ ist in aller Regel nicht mit hierfür gezahlten Marktpreisen identisch. Deshalb muss das Rechenergebnis „*vorläufiger Sachwert*“ (= Substanzwert des Grundstücks) an den Markt, d. h. an die für vergleichbare Grundstücke realisierten Kaufpreise angepasst werden. Das erfolgt mittels des sog. objektspezifisch angepassten Sachwertfaktors.

Der Begriff des Sachwertfaktors ist in § 21 Abs. 3 ImmoWertV 21 erläutert. Seine Position innerhalb der Sachwertmittlung regelt § 7 Abs. 1 ImmoWertV 21. Diese ergibt sich u. a. aus der Praxis, in der Sachwertfaktoren aus im Wesentlichen schadensfreien Objekten abgeleitet werden. Umgekehrt muss deshalb auch in der Wertermittlung der Sachwertfaktor auf den vorläufigen Sachwert des fiktiv schadensfreien Objekts (bzw. des Objekts zunächst ohne Berücksichtigung besonderer objektspezifischer Grundstücksmerkmale) angewendet werden. Erst anschließend dürfen besondere objektspezifische Grundstücksmerkmale durch Zu- bzw. Abschläge am marktangepassten vorläufigen Sachwert berücksichtigt werden. Durch diese Vorgehensweise wird die in der Wertermitt-

lung erforderliche Modellkonformität beachtet. Der Sachwertfaktor ist das durchschnittliche Verhältnis aus Kaufpreisen und den ihnen entsprechenden, nach den Vorschriften der ImmoWertV 21 ermittelten „vorläufigen Sachwerte“ (= Substanzwerte). Er wird vorrangig gegliedert nach der Objektart (er ist z. B. für Einfamilienhausgrundstücke anders als für Geschäftsgrundstücke), der Region (er ist z. B. in wirtschaftsstarken Regionen mit hohem Bodenwertniveau höher als in wirtschaftsschwachen Regionen) und der Objektgröße.

Durch die sachrichtige Anwendung des aus Kaufpreisen für vergleichbare Objekte abgeleiteten Sachwertfaktors ist das Sachwertverfahren ein echtes Vergleichspreisverfahren.

### **Marktübliche Zu- oder Abschläge (§ 7 Abs. 2 ImmoWertV 21)**

Lassen sich die allgemeinen Wertverhältnisse bei Verwendung der Sachwertfaktoren auch durch eine Anpassung mittels Indexreihen oder in anderer geeigneter Weise nicht ausreichend berücksichtigen, ist zur Ermittlung des marktangepassten vorläufigen Sachwerts eine zusätzliche Marktanpassung durch marktübliche Zu- oder Abschläge erforderlich.

### **Besondere objektspezifische Grundstücksmerkmale (§ 8 Abs. 3 ImmoWertV 21)**

Unter den besonderen objektspezifischen Grundstücksmerkmalen versteht man alle vom üblichen Zustand vergleichbarer Objekte abweichenden individuellen Eigenschaften des Bewertungsobjekts (z. B. Abweichungen vom normalen baulichen Zustand, eine wirtschaftliche Überalterung, insbesondere Baumängel und Bauschäden (siehe nachfolgende Erläuterungen), grundstücksbezogene Rechte und Belastungen oder Abweichungen von den marktüblich erzielbaren Erträgen).

### **Baumängel und Bauschäden (§ 8 Abs. 3 ImmoWertV 21)**

Baumängel sind Fehler, die dem Gebäude i. d. R. bereits von Anfang an anhaften – z. B. durch mangelhafte Ausführung oder Planung. Sie können sich auch als funktionale oder ästhetische Mängel durch die Weiterentwicklung des Standards oder Wandlungen in der Mode einstellen.

Bauschäden sind auf unterlassene Unterhaltungsaufwendungen, auf nachträgliche äußere Einwirkungen oder auf Folgen von Baumängeln zurückzuführen.

Für behebbare Schäden und Mängel werden die diesbezüglichen Wertminderungen auf der Grundlage der Kosten geschätzt, die zu ihrer Beseitigung aufzuwenden sind. Die Schätzung kann durch pauschale Ansätze oder auf der Grundlage von auf Einzelpositionen bezogenen Kostenermittlungen erfolgen.

Der Bewertungssachverständige kann i. d. R. die wirklich erforderlichen Aufwendungen zur Herstellung eines normalen Bauzustandes nur überschlägig schätzen, da

- nur zerstörungsfrei – augenscheinlich untersucht wird,
- grundsätzlich keine Bauschadensbegutachtung erfolgt (dazu ist die Beauftragung eines Sachverständigen für Schäden an Gebäuden notwendig).

Es wird ausdrücklich darauf hingewiesen, dass die Angaben in dieser Verkehrswertermittlung allein aufgrund der Mitteilung von Auftraggeber, Mieter etc. und darauf basierenden Inaugenscheinnahme beim Ortstermin ohne jegliche differenzierte Bestandsaufnahme, technischen, chemischen o. ä. Funktionsprüfungen, Vorplanung und Kostenschätzung angesetzt sind.

## 4.4.3 Sachwertberechnung

Gebäudebezeichnung		Einfamilienhaus	Garage
Normalherstellungskosten (Basisjahr 2010)	=	801,00 €/m <sup>2</sup> BGF	485,00 €/m <sup>2</sup> BGF
<b>Berechnungsbasis</b>			
• Brutto-Grundfläche (BGF)	x	398,94 m <sup>2</sup>	45,95 m <sup>2</sup>
Durchschnittliche Herstellungskosten der baulichen Anlagen im Basisjahr 2010	=	319.550,94 €	22.285,75 €
Baupreisindex (BPI) 04.04.2025 (2010 = 100)	x	184,7/100	184,7/100
Durchschnittliche Herstellungskosten der baulichen Anlagen am Stichtag	=	590.210,59 €	41.161,78 €
Regionalfaktor	x	1,000	1,000
Herstellungskosten der baulichen Anlagen am Stichtag	=	590.210,59 €	41.161,78 €
<b>Alterswertminderung</b>			
• Modell		linear	linear
• Gesamtnutzungsdauer (GND)		80 Jahre	60 Jahre
• Restnutzungsdauer (RND)		34 Jahre	13 Jahre
• prozentual		57,50 %	78,33 %
• Faktor	x	0,425	0,2167
Alterswertgeminderte durchschnittliche Herstellungskosten	=	250.839,50 €	8.919,76 €
Zuschlag für nicht erfasste werthaltige einzelne Bauteile (Zeitwert)	+	14.900,00 €	300,00 €
<b>vorläufiger Sachwert der baulichen Anlagen</b>	=	<b>265.739,50 €</b>	<b>9.219,76 €</b>

vorläufiger Sachwert der baulichen Anlagen (ohne Außenanlagen)		<b>274.959,26 €</b>
vorläufiger Sachwert der baulichen Außenanlagen und sonstigen Anlagen	+	<b>8.248,78 €</b>
vorläufiger Sachwert der baulichen Anlagen	=	<b>283.208,04 €</b>
beitragsfreier Bodenwert (vgl. Bodenwertermittlung)	+	<b>77.500,00 €</b>
vorläufiger Sachwert	=	<b>360.708,04 €</b>
Sachwertfaktor	x	<b>0,95</b>
Marktanpassung durch marktübliche Zu- oder Abschläge	-	<b>0,00 €</b>
marktangepasster vorläufiger Sachwert	=	<b>342.672,64 €</b>
besondere objektspezifische Grundstücksmerkmale	-	<b>7.000,00 €</b>
Sachwert	=	<b>335.672,64 €</b>
	rd.	<b>336.000,00 €</b>

#### 4.4.4 Erläuterung zur Sachwertberechnung

##### Berechnungsbasis

Die Berechnung der Gebäudeflächen (Brutto-Grundflächen (BGF)) wurde aus den Bauunterlagen übernommen und stichpunktartig überprüft. Die Berechnungen weichen modellbedingt teilweise von der diesbezüglichen Vorschrift (DIN 277 – Ausgabe 2005 bzw. WoFIV) ab; sie sind deshalb nur als Grundlage dieser Wertermittlung verwendbar. Die Abweichungen bestehen daher insbesondere in wertbezogenen Modifizierungen (vgl. [2], Teil 1, Kapitel 16 und 17);

z. B.

- (Nicht)Anrechnung der Gebäudeteile c (z. B. Balkone) und
- Anrechnung von (ausbaubaren aber nicht ausgebauten) Dachgeschossen;

##### Herstellungskosten

Die durchschnittlichen Herstellungskosten der baulichen Anlagen stehen für die aufzuwendenden Kosten, die sich unter Beachtung wirtschaftlicher Gesichtspunkte für die Errichtung eines dem Wertermittlungsobjekt nach Art und Standard vergleichbaren Neubaus am Wertermittlungsstichtag unter Zugrundelegung zeitgemäßer, wirtschaftlicher Bauweisen ergeben würden. Der Ermittlung der durchschnittlichen Herstellungskosten sind in der Regel modellhafte Kostenkennwerte zugrunde zu legen, die auf eine Flächen-, Raum- oder sonstige Bezugseinheit bezogen sind (Normalherstellungskosten mit dem Basisjahr 2010 – NHK 2010). Diese sind mit der Anzahl der entsprechenden Bezugseinheiten der baulichen Anlage zu multiplizieren. Der Ansatz der NHK 2010 ist aus [1], Kapitel 3.01.1 entnommen.

##### Bestimmung der standardbezogenen NHK 2010 für das Gebäude:

###### Einfamilienhaus

Nutzungsgruppe:	Ein- und Zweifamilienhäuser
Anbauweise:	freistehend
Gebäudetyp:	EG, nicht unterkellert, ausgebautes DG

##### Berücksichtigung der Eigenschaften des zu bewertenden Gebäudes

Standardstufe	tabellierte NHK 2010 [€/m <sup>2</sup> BGF]	relativer Gebäudestan- dardanteil [%]	relativer NHK 2010-Anteil [€/m <sup>2</sup> BGF]
1	790,00	0,0	0,00
2	875,00	19,0	166,25
3	1.005,00	69,8	701,49
4	1.215,00	11,2	136,08
5	1.515,00	0,0	0,00
gewogene, standardbezogene NHK 2010 = 1.003,82 gewogener Standard = 3,0 (entspricht mittlerem Ausstattungsstandard)			

Die Ermittlung des gewogenen Standards erfolgt durch Interpolation des gewogenen NHK-Werts zwischen die tabellierten NHK.

##### Berücksichtigung der erforderlichen Korrektur- und Anpassungsfaktoren

gewogene, standardbezogene NHK 2010 1.003,82 €/m<sup>2</sup> BGF  
 Korrektur- und Anpassungsfaktoren gemäß Anlage 4 zu § 12 Abs. 5 Satz 3 ImmoWertV 21

- (fehlender) Drempel bei ausgebautem DG × 0,950

Korrektur- und Anpassungsfaktoren gemäß Sprengnetter

- Objektgröße × 0,840

**NHK 2010 für das Bewertungsgebäude** = 801,05 €/m<sup>2</sup> BGF  
 rd. 801,00 €/m<sup>2</sup> BGF

### Ermittlung der Normalherstellungskosten bezogen auf das Basisjahr 2010 (NHK 2010) für das Gebäude: Garage

#### Ermittlung des Gebäudestandards:

Bauteil	Wägungsanteil [%]	Standardstufen				
		1	2	3	4	5
Sonstiges	100,0 %				1,0	
insgesamt	100,0 %	0,0 %	0,0 %	0,0 %	100,0 %	0,0 %

#### Beschreibung der ausgewählten Standardstufen

Sonstiges	
Standardstufe 4	Garagen in Massivbauweise

#### Bestimmung der standardbezogenen NHK 2010 für das Gebäude: Garage

Nutzungsgruppe: Garagen  
 Gebäudetyp: Einzelgaragen/ Mehrfachgaragen

#### Berücksichtigung der Eigenschaften des zu bewertenden Gebäudes

Standardstufe	tabellierte NHK 2010 [€/m <sup>2</sup> BGF]	relativer Gebäudestan- dardanteil [%]	relativer NHK 2010-Anteil [€/m <sup>2</sup> BGF]
1	0,00	0,0	0,00
2	0,00	0,0	0,00
3	245,00	0,0	0,00
4	485,00	100,0	485,00
5	780,00	0,0	0,00
gewogene, standardbezogene NHK 2010 = gewogener Standard = 4,0 (entspricht gehobenem Ausstattungsstandard)			485,00

Die Ermittlung des gewogenen Standards erfolgt durch Interpolation des gewogenen NHK-Werts zwischen die tabellierten NHK.

**NHK 2010 für das Bewertungsgebäude** = 485,00 €/m<sup>2</sup> BGF  
 rd. 485,00 €/m<sup>2</sup> BGF

#### Zuschlag für nicht erfasste werthaltige einzelne Bauteile

Für die von den Normalherstellungskosten nicht erfassten werthaltigen einzelnen Bauteile werden pauschale Herstellungskosten- bzw. Zeitwertzuschläge in der Höhe geschätzt, wie dies dem gewöhnlichen Geschäftsverkehr entspricht. Grundlage der Zuschlagsschätzungen sind insbesondere die in [1], Kapitel 3.01.2, 3.01.3 und 3.01.4 angegebenen Erfahrungswerte für durchschnittliche Herstellungskosten bzw. Ausbauszuschläge. Bei älteren und/oder schadhafte und/oder nicht zeitgemäßen werthaltigen einzelnen Bauteilen erfolgt die Zeitwertschätzung unter Berücksichtigung diesbezüglicher Abschläge.

Gebäude: Einfamilienhaus

Bezeichnung	Zeitwert
Besondere Bauteile (Einzelaufstellung)	
Kaminofen im Wohnzimmer	1.000,00 €
Terrassenüberdachung	4.400,00 €
Besondere Einrichtungen (Einzelaufstellung)	
Einbauküche Erdgeschoss	9.000,00 €
Einbauküche Dachgeschoss	500,00 €
Summe	14.900,00 €

Gebäude: Garage

Bezeichnung	Zeitwert
Besondere Bauteile (Einzelaufstellung)	
Unterstand an der Rückseite der Garage	300,00 €
Summe	300,00 €

### Baupreisindex

Bei den angesetzten Normalherstellungskosten (NHK 2010) handelt es sich um durchschnittliche Herstellungskosten für das (Basis-)Jahr 2010. Um die von diesem Zeitpunkt bis zum Wertermittlungsstichtag veränderten Baupreisverhältnisse zu berücksichtigen, wird der vom Statistischen Bundesamt zum Wertermittlungsstichtag zuletzt veröffentlichte und für die jeweilige Art der baulichen Anlage zutreffende Baupreisindex verwendet. Da sich der vom Statistischen Bundesamt veröffentlichte Baupreisindex nicht auf das Basisjahr der NHK 2010 bezieht, ist dieser auf das Basisjahr 2010=100 umzurechnen. Sowohl die vom Statistischen Bundesamt veröffentlichten als auch die auf die für Wertermittlungszwecke notwendigen weiteren Basisjahre umgerechneten Baupreisindizes sind auch in [1], Kapitel 4.04.1 abgedruckt.

### Baukostenregionalfaktor

Der Baukostenregionalfaktor ist eine Modellgröße im Sachwertverfahren. Vom örtlich zuständigen Gutachterausschuss wurden jedoch keine Daten abgeleitet bzw. veröffentlicht. Die Anpassung der Regionalkosten ist im Sachwertfaktor berücksichtigt.

### Baunebenkosten

Die Baunebenkosten (BNK) enthalten insbesondere Kosten für Planung, Baudurchführung, behördliche Prüfungen und Genehmigungen. Sie sind in den angesetzten NHK 2010 bereits enthalten.

### Außenanlagen

Die wesentlich wertbeeinflussenden Außenanlagen wurden im Ortstermin getrennt erfasst und einzeln pauschal in ihrem vorläufigen Sachwert geschätzt. Grundlage sind die in [1], Kapitel 3.01.5 und in [5], Kapitel 2.3.4.1 angegebenen Erfahrungswerte für durchschnittliche Herstellungskosten. Die Außenanlagen können auch hilfswise sachverständig geschätzt werden. Bei älteren und/oder schadhafte Außenanlagen erfolgt die Sachwertschätzung unter Berücksichtigung diesbezüglicher Abschlüsse.

Außenanlagen	vorläufiger Sachwert (inkl. BNK)
prozentuale Schätzung: 3,00 % der vorläufigen Gebäudesachwerte insg. (274.959,26 €)	8.248,78 €
Summe	8.248,78 €

### Gesamtnutzungsdauer

Die Gesamtnutzungsdauer (GND) ist entsprechend der Zuordnung zur Art der baulichen Anlage und den in Anlage 1 ImmoWertV 21 dargestellten Gesamtnutzungsdauern entnommen und wurde ggf. unter Berücksichtigung der

besonderen Objektmerkmale angepasst.

### Restnutzungsdauer

Als Restnutzungsdauer ist in erster Näherung die Differenz aus 'üblicher Gesamtnutzungsdauer' abzüglich 'tatsächlichem Lebensalter am Wertermittlungsstichtag' zugrunde gelegt. Diese wird allerdings dann verlängert (d. h. das Gebäude fiktiv verjüngt), wenn beim Bewertungsobjekt wesentliche Modernisierungsmaßnahmen durchgeführt wurden oder in den Wertermittlungsansätzen unmittelbar erforderliche Arbeiten zur Beseitigung des Instandhaltungszustaus sowie zur Modernisierung in der Wertermittlung als bereits durchgeführt unterstellt werden.

Zur Bestimmung der Restnutzungsdauer, insbesondere unter Berücksichtigung von durchgeführten oder zeitnah durchzuführenden wesentlichen Modernisierungsmaßnahmen, wird das in [1], Kapitel 3.02.4 beschriebene Modell angewendet.

### Differenzierte Ermittlung der Restnutzungsdauer für das Gebäude: Einfamilienhaus

Das 1976 errichtete Gebäude wurde modernisiert.

Zur Ermittlung der modifizierten Restnutzungsdauer werden die wesentlichen Modernisierungen zunächst in ein Punktraster (Punktrastermethode nach „Anlage 2 ImmoWertV 21“) eingeordnet.

Hieraus ergeben sich 4 Modernisierungspunkte (von max. 20 Punkten). Diese wurden wie folgt ermittelt:

Modernisierungsmaßnahmen (vorrangig in den letzten 15 Jahren)	Maximale Punkte	Tatsächliche Punkte		Begründung
		Durchgeführte Maßnahmen	Unterstellte Maßnahmen	
Modernisierung der Fenster und Außentüren	2	1,5	0,0	B01
Modernisierung von Bädern	2	1,0	0,0	B02
Modernisierung des Innenausbaus, z.B. Decken, Fußböden, Treppen	2	1,5	0,0	B03
Summe		4,0	0,0	

### Erläuterungen zu den vergebenen Modernisierungspunkten

#### B01

Fenster und Türen wurden modernisiert.

#### B02

Das WC im EG wurde modernisiert.

#### B03

Der Innenausbau wurde überwiegend modernisiert.

Ausgehend von den 4 Modernisierungspunkten, ist dem Gebäude der Modernisierungsgrad „kleine Modernisierungen im Rahmen der Instandhaltung“ zuzuordnen.

In Abhängigkeit von:

- der üblichen Gesamtnutzungsdauer (80 Jahre) und
- dem („vorläufigen rechnerischen“) Gebäudealter (2025 – 1976 = 49 Jahre) ergibt sich eine (vorläufige rechnerische) Restnutzungsdauer von (80 Jahre – 49 Jahre =) 31 Jahren
- und aufgrund des Modernisierungsgrads "kleine Modernisierungen im Rahmen der Instandhaltung" ergibt sich für das Gebäude gemäß der Punktrastermethode "Anlage 2 ImmoWertV 21" eine (modifizierte) Restnutzungsdauer von 34 Jahren und somit ein fiktives Baujahr von 1979.

### Alterswertminderung

Die Alterswertminderung der Gebäude wird unter Berücksichtigung der Gesamtnutzungsdauer und der Restnutzungsdauer der baulichen Anlagen ermittelt. Dabei ist das den Wertermittlungsdaten zugrundeliegende Alterswertminderungsmodell anzuwenden.

### Sachwertfaktor

Der zuständige Gutachterausschuss für Grundstückswerte im Kreis Nordfriesland hat keine Sachwertfaktoren veröffentlicht bzw. abgeleitet. Der angesetzte objektartspezifische Sachwertfaktor wird daher auf der Grundlage

- der verfügbaren Angaben des benachbarten Gutachterausschusses für Grundstückswerte im Kreis Schleswig-Flensburg sowie
- eigener Ableitungen des Sachverständigen, insbesondere zu der regionalen Anpassung der v.g. Sachwertfaktoren

bestimmt.

### Marktübliche Zu- oder Abschläge

Eine Anpassung ist hier nicht erforderlich. Die allgemeinen Wertverhältnisse sind bereits im Sachwertfaktor berücksichtigt.

### Besondere objektspezifische Grundstücksmerkmale

Hier werden die wertmäßigen Auswirkungen der nicht in den Wertermittlungsansätzen des Sachwertverfahrens bereits berücksichtigten Besonderheiten des Objekts korrigierend insoweit berücksichtigt, wie sie offensichtlich waren oder vom Auftraggeber, Eigentümer etc. mitgeteilt worden sind.

Die in der Gebäudebeschreibung aufgeführten Wertminderungen wegen zusätzlich zum Kaufpreis erforderlicher Aufwendungen, insbesondere für die Beseitigung von Bauschäden und die erforderlichen (bzw. in den Wertermittlungsansätzen als schon durchgeführt unterstellten) Modernisierungen, werden nach den Erfahrungswerten auf der Grundlage für diesbezüglich notwendige Kosten marktangepasst, d. h. der hierdurch (ggf. zusätzlich "gedämpft" unter Beachtung besonderer steuerlicher Abschreibungsmöglichkeiten) eintretenden Wertminderungen quantifiziert.

besondere objektspezifische Grundstücksmerkmale		Wertbeeinflussung insg.
Weitere Besonderheiten		-7.000,00 €
• Restarbeiten	-7.000,00 €	
Summe		-7.000,00 €

## 4.5 Ertragswertermittlung

### 4.5.1 Das Ertragswertmodell der Immobilienwertermittlungsverordnung

Das Modell für die Ermittlung des Ertragswerts ist in den §§ 27 – 34 ImmoWertV 21 beschrieben.

Die Ermittlung des Ertragswerts basiert auf den marktüblich erzielbaren jährlichen Erträgen (insbesondere Mieten und Pachten) aus dem Grundstück. Die Summe aller Erträge wird als **Rohertrag** bezeichnet. Maßgeblich für den vorläufigen (Ertrags)Wert des Grundstücks ist jedoch der **Reinertrag**. Der Reinertrag ermittelt sich als Rohertrag abzüglich der Aufwendungen, die der Eigentümer für die Bewirtschaftung einschließlich Erhaltung des Grundstücks aufwenden muss (**Bewirtschaftungskosten**).

Das Ertragswertverfahren fußt auf der Überlegung, dass der dem Grundstückseigentümer verbleibende Reinertrag aus dem Grundstück die Verzinsung des Grundstückswerts (bzw. des dafür gezahlten Kaufpreises) darstellt. Deshalb wird der Ertragswert als **Rentenbarwert** durch Kapitalisierung des Reinertrags bestimmt.

Hierbei ist zu beachten, dass der Reinertrag für ein bebautes Grundstück sowohl die Verzinsung für den Grund und Boden als auch für die auf dem Grundstück vorhandenen baulichen (insbesondere Gebäude) und sonstigen Anlagen (z. B. Anpflanzungen) darstellt. Der Grund und Boden gilt grundsätzlich als unvergänglich (bzw. unzerstörbar). Dagegen ist die (wirtschaftliche) **Restnutzungsdauer** der baulichen und sonstigen Anlagen zeitlich begrenzt.

Der **Bodenwert** ist getrennt vom Wert der Gebäude und Außenanlagen i. d. R. im Vergleichswertverfahren (vgl. § 40 Abs. 1 ImmoWertV 21) grundsätzlich so zu ermitteln, wie er sich ergeben würde, wenn das Grundstück unbebaut wäre.

Der auf den Bodenwert entfallende Reinertragsanteil wird durch Multiplikation des Bodenwerts mit dem (objekt-spezifisch angepassten) **Liegenschaftszinssatz** bestimmt. (Der Bodenertragsanteil stellt somit die ewige Rentenrate des Bodenwerts dar.)

Der auf die baulichen Anlagen entfallende Reinertragsanteil ergibt sich als Differenz „(Gesamt)Reinertrag des Grundstücks“ abzüglich „Reinertragsanteil des Grund und Bodens“.

Der vorläufige **Ertragswert der baulichen Anlagen** wird durch Kapitalisierung (d. h. Zeitrentenbarwertberechnung) des (Rein)Ertragsanteils der baulichen und sonstigen Anlagen unter Verwendung des (objekt-spezifisch angepassten) Liegenschaftszinssatzes und der Restnutzungsdauer ermittelt.

Der vorläufige Ertragswert setzt sich aus der Summe von „Bodenwert“ und „vorläufigem Ertragswert der baulichen Anlagen“ zusammen.

Ggf. bestehende **besondere objektspezifische Grundstücksmerkmale**, die bei der Ermittlung des vorläufigen Ertragswerts nicht berücksichtigt wurden, sind bei der Ableitung des Ertragswerts aus dem marktangepassten vorläufigen Ertragswert sachgemäß zu berücksichtigen.

Das **Ertragswertverfahren** stellt insbesondere durch Verwendung des aus Kaufpreisen abgeleiteten Liegenschaftszinssatzes **einen Kaufpreisvergleich** im Wesentlichen auf der Grundlage des marktüblich erzielbaren Grundstücksreinertrages dar.

### 4.5.2 Erläuterungen der bei der Ertragswertberechnung verwendeten Begriffe

#### Rohertrag (§ 31 Abs. 2 ImmoWertV 21)

Der Rohertrag umfasst alle bei ordnungsgemäßer Bewirtschaftung und zulässiger Nutzung marktüblich erzielbaren Erträge aus dem Grundstück. Bei der Ermittlung des Rohertrags ist von den üblichen (nachhaltig gesicherten) Einnahmemöglichkeiten des Grundstücks (insbesondere der Gebäude) auszugehen. Als marktüblich erzielbare Erträge können auch die tatsächlichen Erträge zugrunde gelegt werden, wenn diese marktüblich sind.

Weicht die tatsächliche Nutzung von Grundstücken oder Grundstücksteilen von den üblichen, nachhaltig gesicherten Nutzungsmöglichkeiten ab und/oder werden für die tatsächliche Nutzung von Grundstücken oder Grundstücksteilen vom Üblichen abweichende Entgelte erzielt, sind für die Ermittlung des Rohertrags zunächst die für eine übliche Nutzung marktüblich erzielbaren Erträge zugrunde zu legen.

#### Bewirtschaftungskosten (§ 32 ImmoWertV 21)

Die Bewirtschaftungskosten sind marktüblich entstehende Aufwendungen, die für eine ordnungsgemäße Bewirtschaftung und zulässige Nutzung des Grundstücks (insbesondere der Gebäude) laufend erforderlich sind. Die Bewirtschaftungskosten umfassen die Verwaltungskosten, die Instandhaltungskosten, das Mietausfallwagnis und

die Betriebskosten.

Unter dem Mietausfallwagnis ist insbesondere das Risiko einer Ertragsminderung zu verstehen, die durch uneinbringliche Rückstände von Mieten, Pachten und sonstigen Einnahmen oder durch vorübergehenden Leerstand von Raum, der zur Vermietung, Verpachtung oder sonstigen Nutzung bestimmt ist, entsteht. Es umfasst auch das Risiko von uneinbringlichen Kosten einer Rechtsverfolgung auf Zahlung, Aufhebung eines Mietverhältnisses oder Räumung (§ 32 Abs. 4 ImmoWertV 21 und § 29 Satz 1 und 2 II. BV).

Zur Bestimmung des Reinertrags werden vom Rohertrag nur die Bewirtschaftungskosten(anteile) in Abzug gebracht, die vom Eigentümer zu tragen sind, d. h. nicht zusätzlich zum angesetzten Rohertrag auf die Mieter umgelegt werden können.

### **Ertragswert / Rentenbarwert (§ 29 und § 34 ImmoWertV 21)**

Der vorläufige Ertragswert ist der auf die Wertverhältnisse am Wertermittlungsstichtag bezogene (Einmal)Betrag, der der Summe aller aus dem Objekt während seiner Nutzungsdauer erzielbaren (Rein)Erträge einschließlich Zinsen und Zinseszinsen entspricht. Die Einkünfte aller während der Nutzungsdauer noch anfallenden Erträge – abgezinst auf die Wertverhältnisse zum Wertermittlungsstichtag – sind wertmäßig gleichzusetzen mit dem vorläufigen Ertragswert des Objekts.

Als Nutzungsdauer ist für die baulichen und sonstigen Anlagen die Restnutzungsdauer anzusetzen, für den Grund und Boden unendlich (ewige Rente).

### **Liegenschaftszinssatz (§ 21 Abs. 2 ImmoWertV 21)**

Der Liegenschaftszinssatz ist eine Rechengröße im Ertragswertverfahren. Er ist auf der Grundlage geeigneter Kaufpreise und der ihnen entsprechenden Reinerträge für mit dem Bewertungsgrundstück hinsichtlich Nutzung und Bebauung gleichartiger Grundstücke nach den Grundsätzen des Ertragswertverfahrens als Durchschnittswert abgeleitet (vgl. § 21 Abs. 2 ImmoWertV 21). Der Ansatz des (marktkonformen) objektspezifisch angepassten Liegenschaftszinssatzes für die Wertermittlung im Ertragswertverfahren stellt somit sicher, dass das Ertragswertverfahren ein marktkonformes Ergebnis liefert, d.h. dem Verkehrswert entspricht.

Der Liegenschaftszinssatz übernimmt demzufolge die Funktion der Marktanpassung im Ertragswertverfahren. Durch ihn werden die allgemeinen Wertverhältnisse auf dem Grundstücksmarkt erfasst.

### **Restnutzungsdauer (§ 4 i. V. m. § 12 Abs. 5 ImmoWertV 21)**

Die Restnutzungsdauer bezeichnet die Anzahl der Jahre, in denen eine bauliche Anlage bei ordnungsgemäßer Bewirtschaftung voraussichtlich noch wirtschaftlich genutzt werden kann. Als Restnutzungsdauer ist in erster Näherung die Differenz aus 'üblicher Gesamtnutzungsdauer' abzüglich 'tatsächlichem Lebensalter am Wertermittlungsstichtag' zugrunde gelegt. Diese wird allerdings dann verlängert (d. h. das Gebäude fiktiv verjüngt), wenn beim Bewertungsobjekt wesentliche Modernisierungsmaßnahmen durchgeführt wurden oder in den Wertermittlungsansätzen unmittelbar erforderliche Arbeiten zur Beseitigung des Unterhaltungsstaus sowie zur Modernisierung in der Wertermittlung als bereits durchgeführt unterstellt werden.

### **Marktübliche Zu- oder Abschläge (§ 7 Abs. 2 ImmoWertV 21)**

Lassen sich die allgemeinen Wertverhältnisse bei Verwendung der Liegenschaftszinssätze auch durch eine Anpassung mittels Indexreihen oder in anderer geeigneter Weise nicht ausreichend berücksichtigen, ist zur Ermittlung des marktangepassten vorläufigen Ertragswerts eine zusätzliche Marktanpassung durch marktübliche Zu- oder Abschläge erforderlich.

### **Besondere objektspezifische Grundstücksmerkmale (§ 8 Abs. 3 ImmoWertV 21)**

Unter den besonderen objektspezifischen Grundstücksmerkmalen versteht man alle vom üblichen Zustand vergleichbarer Objekte abweichenden individuellen Eigenschaften des Bewertungsobjekts (z. B. Abweichungen vom normalen baulichen Zustand, eine wirtschaftliche Überalterung, insbesondere Baumängel und Bauschäden (siehe nachfolgende Erläuterungen), grundstücksbezogene Rechte und Belastungen oder Abweichungen von den marktüblich erzielbaren Erträgen).

**Baumängel und Bauschäden (§ 8 Abs. 3 ImmoWertV 21)**

Baumängel sind Fehler, die dem Gebäude i. d. R. bereits von Anfang an anhaften – z. B. durch mangelhafte Ausführung oder Planung. Sie können sich auch als funktionale oder ästhetische Mängel durch die Weiterentwicklung des Standards oder Wandlungen in der Mode einstellen.

Bauschäden sind auf unterlassene Unterhaltungsaufwendungen, auf nachträgliche äußere Einwirkungen oder auf Folgen von Baumängeln zurückzuführen.

Für behebbare Schäden und Mängel werden die diesbezüglichen Wertminderungen auf der Grundlage der Kosten geschätzt, die zu ihrer Beseitigung aufzuwenden sind. Die Schätzung kann durch pauschale Ansätze oder auf der Grundlage von auf Einzelpositionen bezogenen Kostenermittlungen erfolgen.

Der Bewertungssachverständige kann i. d. R. die wirklich erforderlichen Aufwendungen zur Herstellung eines normalen Bauzustandes nur überschlägig schätzen, da

- nur zerstörungsfrei – augenscheinlich untersucht wird,
- grundsätzlich keine Bauschadensbegutachtung erfolgt (dazu ist die Beauftragung eines Sachverständigen für Schäden an Gebäuden notwendig).

Es wird ausdrücklich darauf hingewiesen, dass die Angaben in dieser Verkehrswertermittlung allein aufgrund Mitteilung von Auftraggeber, Mieter etc. und darauf beruhenden Inaugenscheinnahme beim Ortstermin ohne jegliche differenzierte Bestandsaufnahme, technischen, chemischen o. ä. Funktionsprüfungen, Vorplanung und Kosten-schätzung angesetzt sind.

**4.5.3 Ertragswertberechnung**

Gebäudebezeichnung	Mieteinheit		Fläche (m <sup>2</sup> )	Anzahl (Stk.)	marktüblich erzielbare Nettokaltmiete		
	lfd. Nr.	Nutzung/Lage			(€/m <sup>2</sup> ) bzw. (€/Stk.)	monatlich (€)	jährlich (€)
Einfamilienhaus			282,96		5,80	1.641,17	19.694,04
Summe			282,96	-		1.641,17	19.694,04

<b>jährlicher Rohertrag</b> (Summe der marktüblich erzielbaren jährlichen Nettokaltmieten)	<b>19.694,04 €</b>
<b>Bewirtschaftungskosten</b> (nur Anteil des Vermieters) (vgl. Einzelaufstellung)	- 4.820,46 €
<b>jährlicher Reinertrag</b>	<b>= 14.873,58 €</b>
<b>Reinertragsanteil des Bodens</b> 2,80 % von 77.500,00 € (Liegenschaftszinssatz × Bodenwert (beitragsfrei))	- 2.170,00 €
<b>Reinertragsanteil der baulichen und sonstigen Anlagen</b>	<b>= 12.703,58 €</b>
<b>Kapitalisierungsfaktor</b> (gem. § 34 Abs. 2 ImmoWertV 21) bei LZ = 2,80 % Liegenschaftszinssatz und RND = 34 Jahren Restnutzungsdauer	× 21,748
<b>vorläufiger Ertragswert der baulichen und sonstigen Anlagen</b>	<b>= 276.277,46 €</b>
<b>beitragsfreier Bodenwert</b> (vgl. Bodenwertermittlung)	+ 77.500,00 €
<b>vorläufiger Ertragswert</b>	<b>= 353.777,46 €</b>
<b>Marktanpassung durch marktübliche Zu- oder Abschläge</b>	- 0,00 €
<b>marktangepasster vorläufiger Ertragswert</b>	<b>= 353.777,46 €</b>
<b>besondere objektspezifische Grundstücksmerkmale</b>	- 7.000,00 €
<b>Ertragswert</b>	<b>= 346.777,46 €</b>
	<b>rd. 347.000,00 €</b>

## 4.5.4 Erläuterung zur Ertragswertberechnung

### Wohn- bzw. Nutzflächen

Die Berechnungen der Wohn- bzw. Nutzflächen wurden aus den Bauunterlagen übernommen, stichpunktartig überprüft und ergänzt. Sie orientieren sich an der Wohnflächen- und Mietwertrichtlinie zur wohnwertabhängigen Wohnflächenberechnung und Mietwertermittlung (WMR), in der die von der Rechtsprechung insbesondere für Mietwertermittlungen entwickelten Maßgaben zur wohnwertabhängigen Anrechnung der Grundflächen auf die Wohnfläche systematisiert sind, sofern diesbezügliche Besonderheiten nicht bereits in den Mietansätzen berücksichtigt sind (vgl. Literaturverzeichnis [2], Teil 1, Kapitel 15) bzw. an der in der regionalen Praxis üblichen Nutzflächenenermittlung. Die Berechnungen können demzufolge teilweise von den diesbezüglichen Vorschriften (WoFIV; II. BV; DIN 283; DIN 277) abweichen; sie sind deshalb nur als Grundlage dieser Wertermittlung verwendbar.

### Rohhertrag

Die Basis für die Ermittlung des Rohertrags ist die aus dem Grundstück marktüblich erzielbare Nettokaltmiete. Diese entspricht der jährlichen Gesamtmiete ohne sämtliche auf den Mieter zusätzlich zur Grundmiete umlagefähigen Bewirtschaftungskosten.

Die marktüblich erzielbare Miete wurde auf der Grundlage von verfügbaren Vergleichsmieten für mit dem Bewertungsgrundstück vergleichbar genutzte Grundstücke

- aus eigenen Ableitungen des Sachverständigen und
- aus anderen Mietpreisveröffentlichungen

als mittelfristiger Durchschnittswert abgeleitet und angesetzt. Dabei werden wesentliche Qualitätsunterschiede des Bewertungsobjektes hinsichtlich der mietwertbeeinflussenden Eigenschaften durch entsprechende Anpassungen berücksichtigt.

### Bewirtschaftungskosten

Die vom Vermieter zu tragenden Bewirtschaftungskostenanteile werden auf der Basis von Marktanalysen vergleichbar genutzter Grundstücke (insgesamt als prozentualer Anteil am Rohertrag, oder auch auf €/m<sup>2</sup> Wohn- oder Nutzfläche bezogen oder als Absolutbetrag je Nutzungseinheit bzw. Bewirtschaftungskostenanteil) bestimmt.

Dieser Wertermittlung werden u. a. die in [1], Kapitel 2.03 veröffentlichten Bewirtschaftungskosten zugrunde gelegt.

### Liegenschaftszinssatz

Der zuständige Gutachterausschuss für Grundstückswerte im Kreis Nordfriesland hat keine Liegenschaftszinssätze veröffentlicht bzw. abgeleitet. Der für das Bewertungsobjekt angesetzte Liegenschaftszinssatz wurde auf der Grundlage

- der verfügbaren Liegenschaftszinssätze des benachbarten Gutachterausschusses für Grundstückswerte im Kreis Dithmarschen unter Hinzuziehung
- eigener Ableitungen des Sachverständigen, insbesondere zur regionalen Anpassung der v. g. Liegenschaftszinssätze

ermittelt und angesetzt.

### Marktübliche Zu- oder Abschläge

Eine Anpassung ist hier nicht erforderlich. Die allgemeinen Wertverhältnisse sind bereits im Liegenschaftszinssatz berücksichtigt.

### Gesamtnutzungsdauer

Die Gesamtnutzungsdauer (GND) ergibt sich aus der Art der baulichen Anlage und dem den Wertermittlungsdaten zugrundeliegenden Modell. Dabei wurde darauf geachtet, dass dasselbe Bestimmungsmodell verwendet wurde, das auch der Ableitung der Liegenschaftszinssätze zugrunde liegt. Die GND ist aus [1], Kapitel 3.01.1 entnommen.

**Restnutzungsdauer**

Als Restnutzungsdauer ist in erster Näherung die Differenz aus 'üblicher Gesamtnutzungsdauer' abzüglich 'tatsächlichem Lebensalter am Wertermittlungsstichtag' zugrunde gelegt. Diese wird allerdings dann verlängert (d. h. das Gebäude fiktiv verjüngt), wenn beim Bewertungsobjekt wesentliche Modernisierungsmaßnahmen durchgeführt wurden oder in den Wertermittlungsansätzen unmittelbar erforderliche Arbeiten zur Beseitigung des Unterhaltungsstaus sowie zur Modernisierung in der Wertermittlung als bereits durchgeführt unterstellt werden.

Zur Bestimmung der Restnutzungsdauer, insbesondere unter Berücksichtigung von durchgeführten oder zeitnah durchzuführenden wesentlichen Modernisierungsmaßnahmen, wird das in [1], Kapitel 3.02.4 beschriebene Modell angewendet.

Vgl. diesbezüglich die differenzierte RND-Ableitung in der Sachwertermittlung.

**Besondere objektspezifische Grundstücksmerkmale**

Vgl. Erläuterungen zum Sachwertverfahren.

## 4.6 Verkehrswertableitung aus den Verfahrensergebnissen

### 4.6.1 Bewertungstheoretische Vorbemerkungen

Der Abschnitt „Verfahrenswahl mit Begründung“ dieses Verkehrswertgutachtens enthält die Begründung für die Wahl der in diesem Gutachten zur Ermittlung des Verkehrswerts herangezogenen Wertermittlungsverfahren. Dort ist auch erläutert, dass sowohl das Vergleichswert-, das Ertragswert- als auch das Sachwertverfahren auf für vergleichbare Grundstücke gezahlten Kaufpreisen (Vergleichspreisen) basieren und deshalb Vergleichswertverfahren, d. h. verfahrensmäßige Umsetzungen von Preisvergleichen sind. Alle Verfahren führen deshalb gleichermaßen in die Nähe des Verkehrswerts.

Wie geeignet das jeweilige Verfahren zur Ermittlung des Verkehrswerts ist, hängt dabei entscheidend von zwei Faktoren ab:

- von der Art des zu bewertenden Objekts (übliche Nutzung; vorrangig rendite- oder substanzwertorientierte Preisbildung im gewöhnlichen Geschäftsverkehr) und
- von der Verfügbarkeit und Zuverlässigkeit der zur Erreichung einer hohen Marktkonformität des Verfahrensergebnisses erforderlichen Daten.

### 4.6.2 Zur Aussagefähigkeit der Verfahrensergebnisse

Grundstücke mit der Nutzbarkeit des Bewertungsobjekts werden aus den bei der Wahl der Wertermittlungsverfahren beschriebenen Gründen als Eigennutzungsobjekt erworben.

Die Preisbildung im gewöhnlichen Geschäftsverkehr orientiert sich deshalb vorrangig an den in die Sachwertermittlung einfließenden Faktoren. Der Verkehrswert wird deshalb vorrangig aus dem ermittelten Sachwert abgeleitet.

Grundsätzlich sind bei jeder Immobilieninvestition auch die Aspekte des Ertragswertverfahrens (eingesparte Miete, steuerliche Abschreibungsmöglichkeiten und demzufolge eingesparte Steuern) von Interesse. Zudem stehen die für eine marktkonforme Ertragswertermittlung (Liegenschaftszinssatz und marktübliche Mieten) erforderlichen Daten zur Verfügung. Das Ertragswertverfahren wurde deshalb stützend angewendet.

### 4.6.3 Zusammenstellung der Verfahrensergebnisse

Der **Sachwert** wurde mit rd. **336.000,00 €**,

der **Ertragswert** mit rd. **347.000,00 €**

ermittelt.

### 4.6.4 Gewichtung der Verfahrensergebnisse

Da mehrere Wertermittlungsverfahren herangezogen wurden, ist der Verkehrswert aus den Ergebnissen dieser Verfahren unter Würdigung (d. h. Gewichtung) deren Aussagefähigkeit abzuleiten (vgl. § 6 Abs. 4 ImmoWertV 21).

Die Aussagefähigkeit (das Gewicht) des jeweiligen Verfahrensergebnisses wird dabei wesentlich von den für die zu bewertende Objektart **im gewöhnlichen Geschäftsverkehr bestehenden Preisbildungsmechanismen** und von der mit dem jeweiligen Wertermittlungsverfahren **erreichbaren Ergebniszuverlässigkeit** bestimmt.

Bei dem Bewertungsgrundstück handelt es sich um ein Eigennutzungsobjekt. Bezüglich der zu bewertenden **Objektart** wird deshalb dem Sachwert das Gewicht 1,00 (c) und dem Ertragswert das Gewicht 0,40 (a) beigemessen.

Die zur marktkonformen Wertermittlung **erforderlichen Daten** standen für das Sachwertverfahren in guter Qualität (genauer Bodenwert, örtlicher Sachwertfaktor) und für das Ertragswertverfahren in guter Qualität (ausreichend gute Vergleichsmieten, örtlicher Liegenschaftszinssatz) zur Verfügung.

Bezüglich der erreichten Marktkonformität der Verfahrensergebnisse wird deshalb dem Sachwertverfahren das Gewicht 1,00 (d) und dem Ertragswertverfahren das Gewicht 1,00 (b) beigemessen.

Insgesamt erhalten somit

das **Ertragswertverfahren** das **Gewicht**  $0,40 (a) \times 1,00 (b) = 0,400$  und

das **Sachwertverfahren** das **Gewicht**  $1,00 (c) \times 1,00 (d) = 1,000$ .

Das **gewogene Mittel** aus den im Vorabschnitt zusammengestellten Verfahrensergebnissen beträgt:  $[336.000,00 \text{ €} \times 1,000 + 347.000,00 \text{ €} \times 0,400] \div 1,400 = \text{rd. } 339.000,00 \text{ €}$ .

#### 4.6.5 Verkehrswert

Der **Verkehrswert** für das mit einem Einfamilienhaus bebaute Grundstück in 25821 Breklum, Piernsweg 5

Grundbuch Breklum	Blatt 404	lfd. Nr. 4
Gemarkung Breklum	Flur 6	Flurstück 348

wird zum Wertermittlungsstichtag 04.04.2025 mit rd.

**339.000 €**

**in Worten: dreihundertneunddreißigtausend Euro**

geschätzt.

Der Sachverständige bescheinigt durch seine Unterschrift zugleich, dass ihm keine Ablehnungsgründe entgegenstehen, aus denen jemand als Beweiszeuge oder Sachverständiger nicht zulässig ist oder seinen Aussagen keine volle Glaubwürdigkeit beigemessen werden kann.

Husum, den 02.05.2025



**Hinweise zum Urheberschutz und zur Haftung**

Urheberschutz, alle Rechte vorbehalten. Das Gutachten ist nur für den Auftraggeber und den angegebenen Zweck bestimmt. Eine Vervielfältigung oder Verwertung durch Dritte ist nur mit schriftlicher Genehmigung gestattet.

Der Auftragnehmer haftet für die Richtigkeit des ermittelten Verkehrswerts. Die sonstigen Beschreibungen und Ergebnisse unterliegen nicht der Haftung.

Außerdem wird darauf hingewiesen, dass die im Gutachten enthaltenen Karten (z. B. Straßenkarte, Stadtplan, Lageplan, Luftbild, u. ä.) und Daten urheberrechtlich geschützt sind. Sie dürfen nicht aus dem Gutachten separiert und/oder einer anderen Nutzung zugeführt werden. Falls das Gutachten im Internet veröffentlicht wird, wird zudem darauf hingewiesen, dass die Veröffentlichung nicht für kommerzielle Zwecke gestattet ist. Im Kontext von Zwangsversteigerungen darf das Gutachten bis maximal zum Ende des Zwangsversteigerungsverfahrens veröffentlicht werden, in anderen Fällen maximal für die Dauer von 6 Monaten.

## 5 Rechtsgrundlagen und verwendete Literatur

### 5.1 Rechtsgrundlagen der Verkehrswertermittlung

**BauGB:**

Baugesetzbuch

**BauNVO:**

Baunutzungsverordnung – Verordnung über die bauliche Nutzung der Grundstücke

**BGB:**

Bürgerliches Gesetzbuch

**ZVG:**

Gesetz über die Zwangsversteigerung und die Zwangsverwaltung

**ImmoWertV:**

Verordnung über die Grundsätze für die Ermittlung der Verkehrswerte von Immobilien und der für die Wertermittlung erforderlichen Daten – Immobilienwertermittlungsverordnung – ImmoWertV

**WoFIV:**

Wohnflächenverordnung – Verordnung zur Berechnung der Wohnfläche

**WMR:**

Wohnflächen- und Mietwertrichtlinie – Richtlinie zur wohnwertabhängigen Wohnflächenberechnung und Mietwertermittlung

**DIN 283:**

DIN 283 Blatt 2 "Wohnungen; Berechnung der Wohnflächen und Nutzflächen" (Ausgabe Februar 1962; obwohl im Oktober 1983 zurückgezogen findet die Vorschrift in der Praxis weiter Anwendung)

**BetrKV:**

Betriebskostenverordnung – Verordnung über die Aufstellung von Betriebskosten

**GEG:**

Gebäudeenergiegesetz – Gesetz zur Einsparung von Energie und zur Nutzung erneuerbarer Energien zur Wärme- und Kälteerzeugung in Gebäuden

### 5.2 Verwendete Wertermittlungsliteratur / Marktdaten

- [1] Sprengnetter (Hrsg.): Immobilienbewertung – Marktdaten und Praxishilfen, Loseblattsammlung, Sprengnetter Immobilienbewertung, Bad Neuenahr-Ahrweiler 2019
- [2] Sprengnetter (Hrsg.): Immobilienbewertung – Lehrbuch und Kommentar, Loseblattsammlung, Sprengnetter Immobilienbewertung, Bad Neuenahr-Ahrweiler 2019
- [3] Sprengnetter (Hrsg.): Sprengnetter Books, Online Wissensdatenbank zur Immobilienbewertung
- [4] Sprengnetter / Kierig: ImmoWertV. Das neue Wertermittlungsrecht – Kommentar zur Immobilienwertermittlungsverordnung, Sprengnetter Immobilienbewertung, Sinzig 2010
- [5] Kleiber: Verkehrswertermittlung von Grundstücken
- [6] Kleiber-digital
- [7] Bodenrichtwertauskunft des Gutachterausschusses für Grundstückswerte im Kreis Nordfriesland
- [8] Immobilienmarktbericht des Gutachterausschusses für Grundstückswerte im Kreis Schleswig-Flensburg
- [9] Grundstücksmarktbericht des Gutachterausschusses für Grundstückswerte im Kreis Dithmarschen

## 6 Verzeichnis der Anlagen

- Anlage 1: Übersichtskarten
- Anlage 2: Auszug aus der Liegenschaftskarte mit Kennzeichnung des Bewertungsobjekts
- Anlage 3: Wohn- und Nutzflächenberechnung
- Anlage 4: Grundrisse
- Anlage 5: Fotos

# Anlage 1: Übersichtskarten mit Kennzeichnung des Bewertungsobjekts

Seite 1 von 1



(lizenziiert über Sprengnetter Marktdaten-Portal)

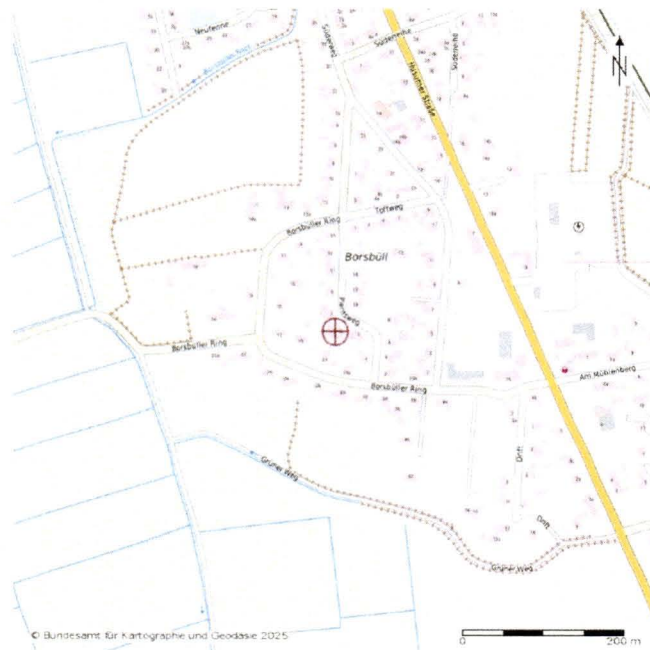

(lizenziiert über Sprengnetter Marktdaten-Portal)

# Anlage 2: Auszug aus der Liegenschaftskarte mit Kennzeichnung des Bewertungsobjekts

Seite 1 von 1

## Auszug aus dem Liegenschaftskataster

Liegenschaftskarte 1:1000

Erstellt am 04.03.2025

Flurstück: 348

Flur: 6

Gemarkung: Breklum

Gemeinde: Breklum

Kreis: Nordfriesland



Erteilende Stelle: Katasteramt

Marienhofweg 84-86

25813 Husum

Telefon: 04841 996-0

E-Mail: Poststelle-Husum@L.VermGeo.landsh.de

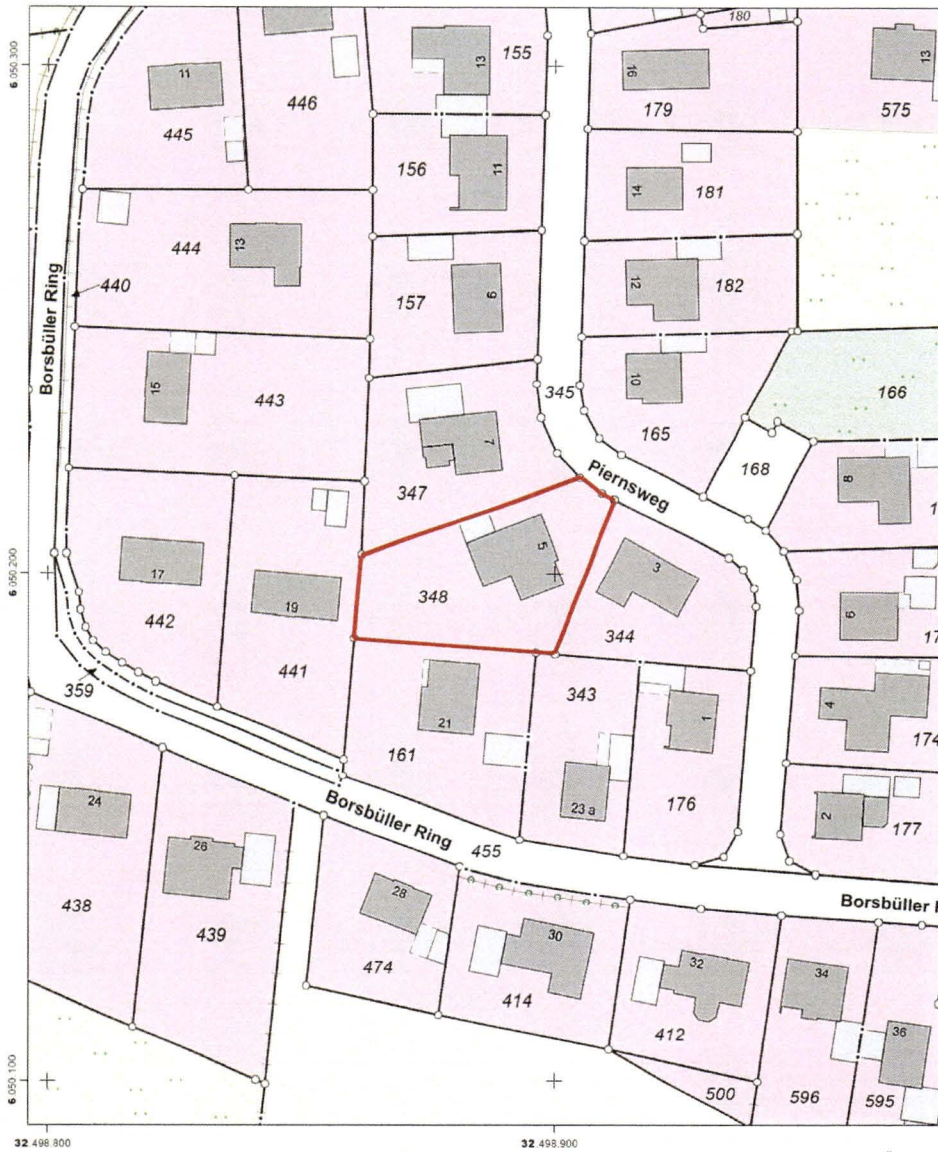

32 498 800

32 498 900

Maßstab: 1:1000 Meter

Für den Maßstab dieses Auszugs aus dem Liegenschaftskataster ist der ausgedruckte Maßstabsbalken maßgebend. Dieser Auszug ist maschinell erstellt und wird nicht unterschrieben. Vervielfältigung, Umarbeitung, Veröffentlichung und Weitergabe an Dritte nur mit Zustimmung des Landesamtes für Vermessung und Geoinformation Schleswig-Holstein oder zum eigenen Gebrauch (§9 Vermessungs- und Katastergesetz in der jeweils geltenden Fassung).



Quelle: Landesamt für Vermessung und Geoinformation Schleswig-Holstein

**Anlage 3: Wohn- und Nutzflächenberechnung**

Seite 1 von 1

**Erdgeschoss**

Flur 1	10,48 m <sup>2</sup>
Flur 3	15,38 m <sup>2</sup>
Bad	5,03 m <sup>2</sup>
HWR	15,70 m <sup>2</sup>
Essen	20,11 m <sup>2</sup>
Wohnen	24,37 m <sup>2</sup>
Ankleide	12,45 m <sup>2</sup>
Schlafen	20,79 m <sup>2</sup>
WC 2	2,54 m <sup>2</sup>
Flur 2	5,58 m <sup>2</sup>
Küche	20,26 m <sup>2</sup>
WC 1	5,37 m <sup>2</sup>
	<u>158,06 m<sup>2</sup></u>

**Dachgeschoss**

Flur 1	17,39 m <sup>2</sup>
Flur 2	8,00 m <sup>2</sup>
Abstellraum	5,49 m <sup>2</sup>
Schlafen	14,12 m <sup>2</sup>
Kind 1	15,60 m <sup>2</sup>
Küche	8,03 m <sup>2</sup>
Bad	7,06 m <sup>2</sup>
Kind 2	11,57 m <sup>2</sup>
Arbeitszimmer	37,64 m <sup>2</sup>
	<u>124,90 m<sup>2</sup></u>

<b>Gesamtfläche</b>	<b><u>282,96 m<sup>2</sup></u></b>
---------------------	------------------------------------

## Anlage 4: Grundrisse

Seite 1 von 1

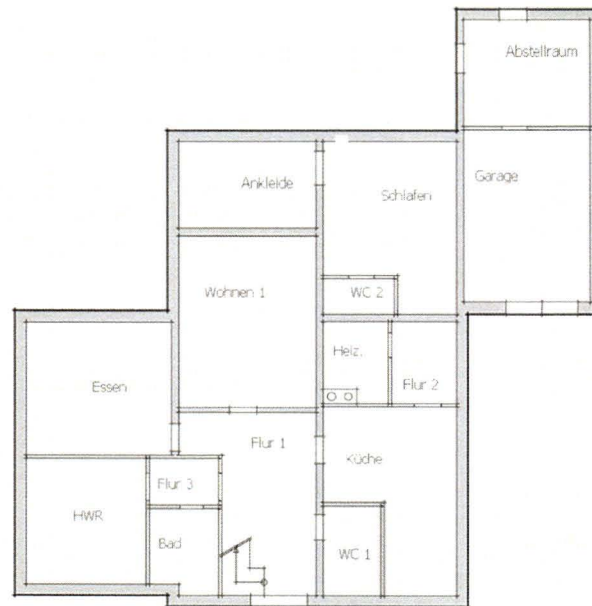

Erdgeschoss

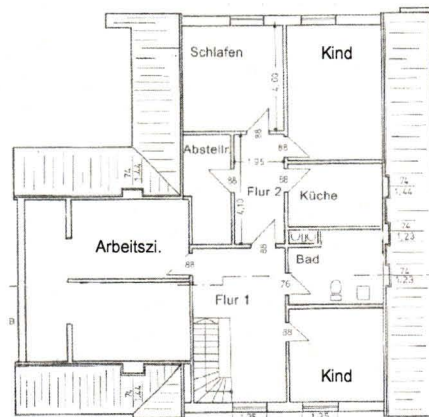

Dachgeschoss (leichte Abweichungen zum realisierten Objekt)

**Anlage 5: Fotos**

Seite 1 von 4



Bild 1: Ansicht aus nordöstlicher Richtung



Bild 2: Ansicht aus westlicher Richtung

**Anlage 5: Fotos**

Seite 2 von 4



Bild 3: Ansicht aus westlicher Richtung



Bild 4: Ansicht aus südwestlicher Richtung

**Anlage 5: Fotos**

Seite 3 von 4



Bild 5: Ansicht aus südöstlicher Richtung



Bild 6: Ansicht Garage aus östlicher Richtung

**Anlage 5: Fotos**

Seite 4 von 4

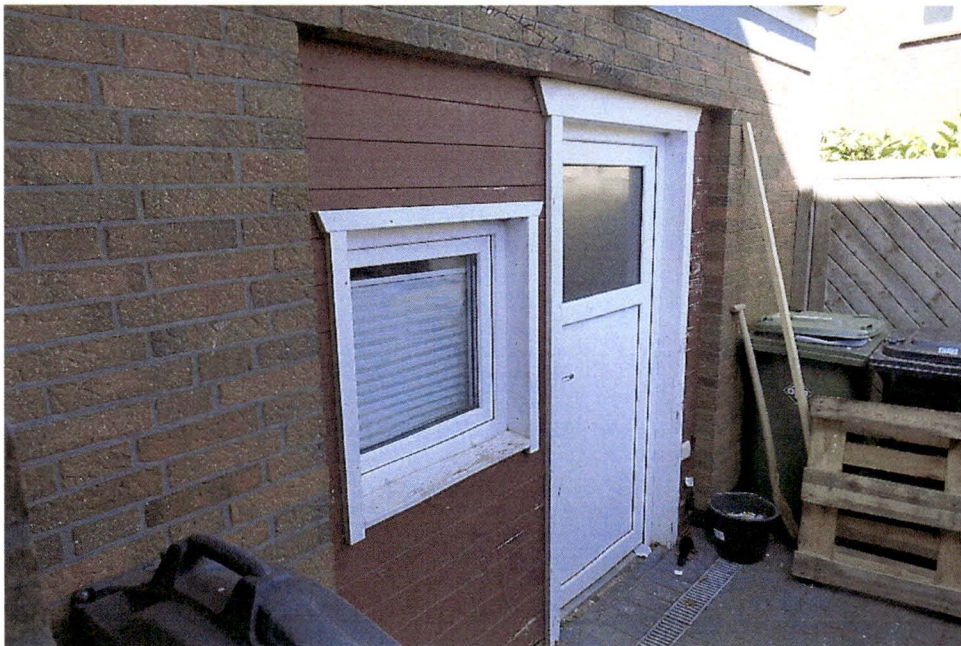

Bild 7: Ansicht Unterstand hinter der Garage aus südwestlicher Richtung



Bild 8: Ansicht Gartenhaus aus nordwestlicher Richtung

Immobilienbüro Feldt GmbH - Büro Nord / Winterhuder Weg 29 (7. Stock) / 22085 Hamburg

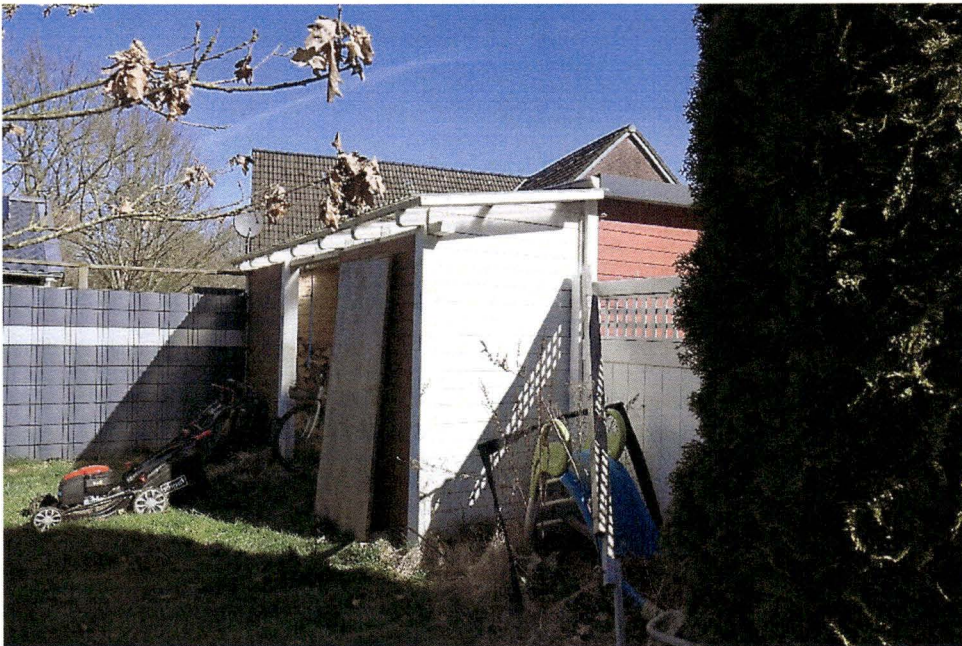
Amtsgericht Husum  
Bereich Zwangsversteigerungen  
Theodor-Storm-Straße 5  
25813 Husum

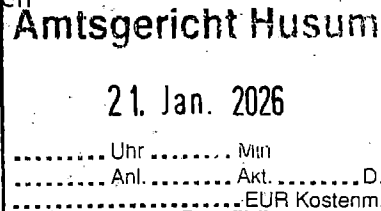

Vorgang: NO 10586 26

Ansprechpartner: Uwe Schmidt

Telefon: 040-60777690  
Mobil: 0176-82707177  
Email: nord@IBFeldt.de  
Internet: www.IBFeldt.de

Hamburg, 17. Januar 2026

**Zwangsversteigerungssache: 6 K 17 / 24**

**Objekt: Grundstück mit Einfamilienhaus, Piernsweg 5, 25821 Breklum**

**Eigentümer 1:** [REDACTED]

**Eigentümer 2:** [REDACTED]

Sehr geehrte Frau Hansen, sehr geehrte Damen und Herren,

mein Büro ist für das oben genannte Versteigerungsobjekt durch die von der betreibende Gläubigerin R+V Lebensversicherung AG in der Forderungssache Bevollmächtigten AWADO Rechtsanwaltsgesellschaft mbH (Ansprechpartner: Rechtsanwalt Peter Hartmann) mit der Suche nach Bietinteressenten sowie mit deren Betreuung beauftragt. Entsprechenden Auftrag nebst Vollmacht übersende ich Ihnen auszugsweise in Kopie anbei.

Ich stehe den Interessenten für Rückfragen und umfassende Informationen zum Versteigerungsobjekt sowie zum Immobilienerwerb im Rahmen der Zwangsversteigerung zur Verfügung. Auf Anfrage kann ich Interessenten über das Verkehrswertgutachten hinausgehende Informationen und Unterlagen zur Immobilie bereitstellen. Möglichkeiten für einen freihändigen Verkauf prüfe ich derzeit parallel. Meine Tätigkeit erfolgt im Auftrag der Gläubigerin und ist für die Interessenten selbstverständlich kostenfrei.

**Ich wäre Ihnen sehr dankbar, wenn Sie eventuelle Interessenten, die sich im Vorfeld der Versteigerung bei Ihnen melden, an mich verweisen bzw. über meine Beauftragung informieren. In diesem Zusammenhang bitte ich Sie, uns als Ansprechpartner in Gläubiger-Veröffentlichungen zu benennen (z.B. auf hanmark.de oder anderen Portalen, soweit genutzt). Für den bereits anberaumten ZV-Termin am 16.03.2026 wird darum gebeten, in den Veröffentlichungen meine o.g. Kontaktdaten zu ergänzen.**

Ich danke Ihnen für Ihre Unterstützung und verbleibe mit freundlichen Grüßen



Uwe Schmidt