

Kein Original  
Gutachten!

**Gekürzte und überarbeitete Fassung - Alle Angaben ohne Gewähr  
Keine Haftung und Gewährleistung für die inhaltliche Richtigkeit und Vollständigkeit.**

**Von immobilienpool.de bereitgestellt -  
Weitergabe an oder Verkauf durch Dritte ist untersagt!**

# Verkehrswertgutachten

(i.S.d. § 194 Baugesetzbuch)

Das Gutachten dient ausschließlich für die Verkehrswertfestsetzung gemäß §74 a ZVG.

**Bewertungsobjekt: Grundstück mit einem Einfamilienhaus  
bebaut.**

**Adresse: 66583 Spiesen-Elversberg  
Hochstraße 23 C**

**Auftraggeber: Amtsgericht Neunkirchen  
Knappschaftsstraße 16  
66538 Neunkirchen**

**Aktenzeichen: 7 K 1/25**

**Wertermittlungsstichtag: 20.08.2025**

**Anzahl der Seiten des Gutachtens: 38** (incl. Deckblatt und Anlagen)

1 PDF-Datei

**Anzahl der Ausfertigungen: 6** Ausdrücke (1 x für die Unterlagen des SV)

1 Pdf-Datei

**Ausfertigung Nr: 7**

Pdf-Datei

## Sachverständigenbüro

Architekt - Dipl. Ing (FH)

Michael Lehberger

Denisstraße 23, 66482 Zweibrücken

Telefon: 0151 116 160 65

e-mail: bslehberger@t-online.de

www.bausachverstaendiger-zw.de



Von der Architektenkammer Rheinland - Pfalz  
öffentlich bestellter und vereidigter Sachver-  
ständiger für Bewertung von bebauten und un-  
bebauten Grundstücken / Ermittlung von Mie-  
ten und Pachten

- Wertermittlung Grundstücke / Gebäude
- Beratung

**Inhaltsverzeichnis**

<b>Nr.</b>	<b>Abschnitt</b>	<b>Seite</b>
<b>1</b>	<b>Allgemeine Angaben.....</b>	<b>3</b>
1.1	Angaben zum Bewertungsobjekt .....	3
1.2	Angaben zum Auftrag und zur Auftragsabwicklung .....	3
<b>2</b>	<b>Grund- und Bodenbeschreibung.....</b>	<b>4</b>
2.1	Lage .....	4
2.2	Gestalt und Form .....	4
2.3	Erschließung, Baugrund etc.....	5
2.4	Privatrechtliche Situation.....	5
2.5	Öffentlich-rechtliche Situation .....	5
2.6	Entwicklungszustand inkl. Beitragssituation .....	6
2.7	Derzeitige Nutzung und Vermietungssituation .....	6
<b>3</b>	<b>Beschreibung der Gebäude und Außenanlagen.....</b>	<b>6</b>
3.1	Vorbemerkungen zur Gebäudebeschreibung .....	6
3.2	Einfamilienhaus .....	7
3.3	Außenanlagen .....	9
<b>4</b>	<b>Ermittlung des Verkehrswerts .....</b>	<b>9</b>
4.1	Grundstücksdaten .....	9
4.2	Verfahrenswahl mit Begründung.....	9
4.3	Bodenwertermittlung .....	10
4.4	Sachwertermittlung .....	11
4.5	Ertragswertermittlung .....	20
4.6	Verkehrswertableitung aus den Verfahrensergebnissen .....	25
<b>5</b>	<b>Rechtsgrundlagen, verwendete Literatur und Software.....</b>	<b>28</b>
5.1	Rechtsgrundlagen der Verkehrswertermittlung.....	28
5.2	Verwendete Wertermittlungsliteratur / Marktdaten.....	28
<b>6</b>	<b>Verzeichnis der Anlagen .....</b>	<b>28</b>

**Zusammenstellung der wesentlichen Daten**

Objekt:	Grundstück mit einen 2 - geschossigen Wohnhaus bebaut, teilunterkellert, Dachgeschoss nicht ausgebaut, Ursprung 1949, massive Bauweise, Eindeckung Welleternit, Kunststoffenster, Fliesen und Laminatbeläge, Heizung und Warmwasserbereiter defekt, Bauschäden, erheblicher Restfertigstellung und Modernisierungsbedarf.
Raumaufteilung:	<p style="text-align: right;"><u>Kellergeschoss:</u> Kellerraum mit Heizungsraum und Öllager</p> <p style="text-align: right;"><u>Erdgeschoss:</u> Diele, Küche, Wohn- und Essraum</p> <p style="text-align: right;"><u>Obergeschoss:</u> Flur, Bad, 3 Zimmer</p>
Grundstückfläche gesamt	232 m <sup>2</sup>
Wohnfläche ca.	102 m <sup>2</sup>
Nutzfläche ca.	31 m <sup>2</sup>
Bodenwert:	19.200 €
Sachwert:	91.000 €
Ertragswert:	91.000 €
<b>Verkehrswert:</b>	<b>91.000 €</b>

# 1 Allgemeine Angaben

## 1.1 Angaben zum Bewertungsobjekt

Art des Bewertungsobjekts:	Grundstück, bebaut mit einem Einfamilienhaus
Objektadresse:	Hochstraße 23 C 66583 Spiesen-Elversberg
Grundbuchangaben:	Grundbuch von Elversberg, Blatt 4530, lfd. Nr. 1
Katasterangaben:	Gemarkung Elversberg, Flur 4, Flurstück 296/1, Fläche 232 m <sup>2</sup>

## 1.2 Angaben zum Auftrag und zur Auftragsabwicklung

Gutachtenauftrag	Gemäß Beschluss des Amtsgerichts Neunkirchen vom 07.02.2025 soll durch ein schriftliches Gutachten der Verkehrswert ermittelt werden.
Wertermittlungsstichtag:	20.08.2025 (Tag der Ortsbesichtigung)
Qualitätsstichtag:	20.08.2025 entspricht dem Wertermittlungsstichtag
Ortsbesichtigung:	Zu dem Ortstermin am 20.08.2025 wurden die Prozessparteien durch Schreiben vom 05.08.2025 fristgerecht eingeladen.
Dachkonstruktion:	Die Dachkonstruktion und das Dachgeschoss konnten nicht besichtigt werden, da der Zugang verschlossen war. Es wird davon ausgegangen das sie über die angenommene Restnutzungsdauer noch brauchbar ist.
Teilnehmer am Ortstermin:	die Mieterin; der Sachverständige
Eigentümer:	xx xx
herangezogene Unterlagen, Erkundigungen, Informationen:	Vom Auftraggeber wurden für diese Gutachtenerstellung im Wesentlichen folgende Unterlagen und Informationen zur Verfügung gestellt: <ul style="list-style-type: none"><li>• unbeglaubigter Grundbuchauszug vom 07.07.2025</li></ul> Vom Sachverständigen wurden folgende Auskünfte und Unterlagen beschafft: <ul style="list-style-type: none"><li>• Übersichtskarte mit Infrastrukturinformationen und Liegenschaftskarte M.: 1 : 1000 (Quelle: Geoport)</li><li>• Einsicht in die Bodenrichtwertkarte (Geoportal Saarland)</li><li>• Einsicht und Kopien aus der Bauakte bei der Gemeinde Spiesen-Elversberg vom 31.07.2025</li><li>• Berechnung der Bruttogrundfläche und der Wohn- und Nutzflächen</li><li>• Auskunft über die beitragsrechtliche Situation und Kanalsituation der Gemeinde Spiesen-Elversberg vom 23.07.2025</li><li>• Baulastenauskunft des Landkreises Neunkirchen vom 22.07.2025</li><li>• aktueller Landesgrundstücksmarktbericht des des Saarlandes</li></ul>

## 2 Grund- und Bodenbeschreibung

### 2.1 Lage

#### 2.1.1 Großräumige Lage

Bundesland:	Saarland
Kreis:	Landkreis Neunkirchen
Ort und Einwohnerzahl:	Spiesen-Elversberg ist eine saarländische Gemeinde im Landkreis Neunkirchen, rund 15 km nordöstlich von Saarbrücken. Einwohnerzahl ca. 13.000
überörtliche Anbindung / Entfernungen:	<u>Landeshauptstadt:</u> Saarbrücken (ca. 19 km entfernt)  <u>Autobahnzufahrt:</u> AS 23, Spiesen-Elversberg, A8 (ca. 2 km entfernt)  <u>Bahnhof:</u> Rohrbach (ca. 4,5 km entfernt)  <u>Flughafen:</u> Saarbrücken Ensheim (ca. 13 km entfernt)

#### 2.1.2 Kleinräumige Lage

innerörtliche Lage:	Geschäfte des täglichen Bedarfs ca. 800 m entfernt; Schulen und KiTa ca. 300 m entfernt; öffentliche Verkehrsmittel (Bushaltestelle) ca. 120 m entfernt; einfache Wohnlage
Art der Bebauung und Nutzungen in der Straße und im Ortsteil:	überwiegend wohnbauliche Nutzungen; überwiegend aufgelockerte, 1-2geschossige Bauweise; Einzelhaus- und Doppelhausbebauung
Beeinträchtigungen:	keine
Topografie:	starke Hanglage; von der Straße abfallend; Garten mit Nordausrichtung

### 2.2 Gestalt und Form

Gestalt und Form:	<u>Breitet:</u> ca. 12 m;  <u>mittlere Tiefe:</u> ca. 20 m;  <u>Grundstücksgröße:</u> insgesamt 232,00 m <sup>2</sup>  Das Grundstück hat keine unmittelbare Erschließung zur Straße. Es verfügt über ein Geh- und Fahrrecht über das Grundstück/Flurstück 296/2.
-------------------	--

## 2.3 Erschließung, Baugrund etc.

Straßenart:	Anliegerstraße
Straßenausbau:	voll ausgebaut, Fahrbahn aus Bitumen; Gehwege einseitig vorhanden
Anschlüsse an Versorgungsleitungen und Abwasserbeseitigung:	elektrischer Strom, Wasser aus öffentlicher Versorgung, Gas kein Kanalanschluss lt. Gemeinde. Dieser muss noch hergestellt werden.
Grenzverhältnisse, nachbarliche Gemeinsamkeiten:	zweiseitige Grenzbebauung des Wohnhauses
Baugrund, Grundwasser (soweit augenscheinlich ersichtlich):	gewachsener, normal tragfähiger Baugrund
Altlasten:	Beim Ortstermin gab es keine Anhaltspunkte für Altlasten. Es wird daher ein altlastenfreier Zustand unterstellt.
Anmerkung:	In dieser Wertermittlung ist eine lageübliche Baugrund- und Grundwassersituation insoweit berücksichtigt, wie sie in die Vergleichskaufpreise bzw. Bodenrichtwerte eingeflossen ist. Darüberhinausgehende vertiefende Untersuchungen und Nachforschungen wurden nicht angestellt.

## 2.4 Privatrechtliche Situation

grundbuchlich gesicherte Belastungen:	Dem Sachverständigen liegt ein unbeglaubigter Grundbuchauszug vom 07.07.2025 vor. Hiernach besteht in Abteilung II des Grundbuchs von Elversberg, Blatt 4530, keine wertbeeinflussende Eintragung.
Anmerkung:	Schuldverhältnisse, die ggf. in Abteilung III des Grundbuchs verzeichnet sein können, werden in diesem Gutachten nicht berücksichtigt. Es wird davon ausgegangen, dass ggf. valutierende Schulden beim Verkauf gelöscht oder durch Reduzierung des Verkaufspreises ausgeglichen werden.
Herrschvermerke:	Geh- und Fahrrecht <sup>6</sup> zu Lasten des Grundstücks Flur 4, Nr. 296/2 eingetragen in Blatt 839 von Elversberg.
nicht eingetragene Rechte und Lasten:	Diesbezügliche Besonderheiten sind ggf. zusätzlich zu dieser Wertermittlung zu berücksichtigen.

## 2.5 Öffentlich-rechtliche Situation

### 2.5.1 Baulasten und Denkmalschutz

Eintragungen im Baulastenverzeichnis:	Dem Sachverständigen liegt eine Auskunft aus dem Baulastenverzeichnis vom 22.07.2025 vor. Das Baulastenverzeichnis enthält keine wertbeeinflussenden Eintragungen.
---------------------------------------	---

## 2.5.2 Bauplanungsrecht

Darstellungen im Flächennutzungsplan:	Der Bereich des Bewertungsobjekts ist im Flächennutzungsplan als Wohnbaufläche (W) dargestellt.
Festsetzungen im Bebauungsplan:	Für den Bereich des Bewertungsobjektes ist kein rechtskräftiger Bebauungsplan vorhanden. Die Zulässigkeit von Vorhaben ist demzufolge nach § 34 BauGB zu beurteilen.

## 2.5.3 Bauordnungsrecht

Die Wertermittlung wurde auftragsgemäß auf der Grundlage des realisierten Vorhabens durchgeführt. Lt. Bauakte wurde auf dem Grundstück am 08.08.1950 eine Werkstatt mit Lager und Garage genehmigt. Eine Genehmigung als Wohnhaus konnte der Akte nicht entnommen werden. Bei dieser Wertermittlung wird die Legalität der baulichen Anlagen und Nutzungen vorausgesetzt. **Es wird ausdrücklich empfohlen vor dem Erwerb die derzeitige Nutzung bei der Behörde abzuklären.**

## 2.6 Entwicklungszustand inkl. Beitragssituation

Entwicklungszustand (Grundstücksqualität):	baureifes Land (vgl. § 3 Abs. 4 ImmoWertV 21)
abgabenrechtlicher Zustand:	Das Bewertungsgrundstück ist bezüglich der Beiträge und Abgaben für Erschließungseinrichtungen nach BauGB und KAG abgabenpflichtig, wiederkehrende Beiträge. Der Kanalanschluss muss lt. Gemeinde noch hergestellt werden.
Anmerkung:	Diese Informationen zum beitragsrechtlichen Zustand wurden schriftlich erkundet.

## 2.7 Derzeitige Nutzung und Vermietungssituation

Das Grundstück ist mit einem Wohngebäude bebaut (vgl. nachfolgende Gebäudebeschreibung). Das Objekt ist noch vermietet, die Mieterin aber bereits umgezogen.

## 3 Beschreibung der Gebäude und Außenanlagen

### 3.1 Vorbemerkungen zur Gebäudebeschreibung

Grundlage für die Gebäudebeschreibungen sind die Erhebungen im Rahmen der Ortsbesichtigung sowie die ggf. vorliegenden Bauakten und Beschreibungen.

Die Gebäude und Außenanlagen werden nur insoweit beschrieben, wie es für die Herleitung der Daten in der Wertermittlung notwendig ist. Hierbei werden die offensichtlichen und vorherrschenden Ausführungen und Ausstattungen beschrieben. In einzelnen Bereichen können Abweichungen auftreten, die dann allerdings nicht wesentlich werterheblich sind. Angaben über nicht sichtbare Bauteile beruhen auf Angaben aus den vorliegenden Unterlagen, Hinweisen während des Ortstermins bzw. Annahmen auf Grundlage der üblichen Ausführung im Baujahr. Die Funktionsfähigkeit einzelner Bauteile und Anlagen sowie der technischen Ausstattungen und Installationen (Heizung, Elektro, Wasser etc.) wurde nicht geprüft; im Gutachten wird die Funktionsfähigkeit unterstellt.

Baumängel und -schäden wurden soweit aufgenommen, wie sie zerstörungsfrei, d.h. offensichtlich erkennbar waren. In diesem Gutachten sind die Auswirkungen der ggf. vorhandenen Bauschäden und Baumängel auf den Verkehrswert nur pauschal berücksichtigt worden. Es wird ggf. empfohlen, eine diesbezüglich vertiefende Untersuchung anstellen zu lassen. Untersuchungen auf pflanzliche und tierische Schädlinge sowie über gesundheitsschädigende Baumaterialien wurden nicht durchgeführt.

## 3.2 Einfamilienhaus

### 3.2.1 Gebäudeart, Baujahr und Außenansicht

Gebäudeart:	Einfamilienhaus ursprünglich als Lager- und Werkstattgebäude genehmigt); zweigeschossig; teilunterkellert; nicht ausgebautes Dachgeschoss; freistehend
Baujahr:	1949 (gemäß Bauakte)
Modernisierung:	Innenausbau, Fenster ca. 2001 und 2020, Bad Zeitpunkt unbekannt.
Energieeffizienz:	Energieausweis liegt nicht vor
Barrierefreiheit:	Der Zugang zum Gebäude ist barrierefrei.
Außenansicht:	teils verputzt mit Anstrich, teils Zementplattenverkleidung

### 3.2.2 Nutzungseinheiten, Raumaufteilung

Kellergeschoss:

Kellerraum mit Heizungsraum und Öllager

Erdgeschoss:

Diele, Küche, Wohn- und Essraum

Obergeschoss:

Flur, Bad, 3 Zimmer

### 3.2.3 Gebäudekonstruktion (Keller, Wände, Decken, Treppen, Dach)

Konstruktionsart:	Massivbau
Fundamente:	Streifenfundament
Keller:	Bruchsteinmauerwerk
Umfassungswände:	Ziegelmauerwerk
Innenwände:	Mauerwerk, Leichtbauwände
Geschossdecken:	Trägerkappendecke über dem Kellergeschoss, Holzbalkendecke mit betonierter Füllung
Treppen:	<u>Kellertreppe:</u> Beton  <u>Geschosstreppe:</u> Holzkonstruktion; einfaches Holzgeländer

Hauseingang(sbereich):	Eingangstür aus Holz, mit Lichtausschnitt
Dach:	<u>Dachkonstruktion:</u> Holzdach ohne Aufbauten
	<u>Dachform:</u> Satteldach
	<u>Dacheindeckung:</u> Welleternit; Dachrinnen und Regenfallrohre aus Zinkblech

### 3.2.4 Allgemeine technische Gebäudeausstattung

Wasserinstallationen:	zentrale Wasserversorgung über Anschluss an das öffentliche Trinkwassernetz
Abwasserinstallationen:	Ableitung in private Grube
Elektroinstallation:	einfache Ausstattung
Heizung:	Zentralheizung als Pumpenheizung, mit flüssigen Brennstoffen (Öl); Flachheizkörper
Lüftung:	keine besonderen Lüftungsanlagen (herkömmliche Fensterlüftung)
Warmwasserversorgung:	Warmwasserboiler

### 3.2.5 Raumausstattungen und Ausbauzustand

Bodenbeläge:	großformatige Fliesen, Laminat,
Wandbekleidungen:	Rauputz, Fliesen im Bad, Putz mit Anstrich, Tapeten
Deckenbekleidungen:	abgehängte GK-Decke mit Einbauleuchten, Deckenputz mit Anstrich
Fenster:	Fenster aus Kunststoff mit Isolierverglasung; Fensterbänke innen aus Werkstoff; Fensterbänke außen aus Aluminium, Kunststoffrolläden
Türen:	<u>Zimmertüren:</u> einfache Türen; einfache Schlösser und Beschläge; Holzwerkstoffzargen
sanitäre Installation:	<u>Bad:</u> eingebaute Wanne, wandhängendes WC mit verdecktem Spülkasten, Waschbecken, einfache Qualität
besondere Einrichtungen:	keine vorhanden
Küchenausstattung:	nicht in der Wertermittlung enthalten
Grundrissgestaltung:	individuell

### 3.2.6 Besondere Bauteile / Einrichtungen, Zustand des Gebäudes

Besonnung und Belichtung:	ausreichend
Bauschäden und Baumängel:	defekte Heizung, defekter Warmwasserboiler, Wasserschaden im Obergeschoss Ankleidezimmer vom Dach (konnte nicht besichtigt werden), fehlender Innenputz, teilweise defekte Fassadenplatten, teilweise fehlender Außenputz, fehlender Balkon zur Balkontür Essecke, Geschosstreppe schräge
	Alle Angaben ohne Gewähr auf Vollständigkeit.
Allgemeinbeurteilung:	Der bauliche Zustand ist schlecht. Es besteht ein erheblicher Unterhaltungsstau und allgemeiner Renovierungs- und Fertigstellungsbedarf.

### 3.3 Außenanlagen

Versorgungsanlagen vom Hausanschluss bis an das öffentliche Netz, Wegebefestigung, Hofbefestigung, Außentreppe Beton, Stützwand

## 4 Ermittlung des Verkehrswerts

### 4.1 Grundstücksdaten

Nachfolgend wird der Verkehrswert für das mit einem Einfamilienhaus bebaute Grundstück in 66583 Spiesen-Elversberg, Hochstraße 23 C zum Wertermittlungstichtag 20.08.2025 ermittelt.

Grundstücksdaten:

Grundbuch	Blatt	lfd. Nr.	
Elversberg	4530	1	
Gemarkung	Flur	Flurstück	Fläche
Elversberg	4	296/1	232 m <sup>2</sup>

### 4.2 Verfahrenswahl mit Begründung

Entsprechend den Gepflogenheiten im gewöhnlichen Geschäftsverkehr und der sonstigen Umstände dieses Einzelfalls, insbesondere der Eignung der zur Verfügung stehenden Daten (vgl. § 6 Abs. 1 Satz 2 ImmoWertV 21), ist der Verkehrswert von Grundstücken mit der Nutzbarkeit des Bewertungsobjekts vorrangig mit Hilfe des **Sachwertverfahrens** zu ermitteln, insbesondere weil diese üblicherweise nicht zur Erzielung von Erträgen, sondern zur (persönlichen oder zweckgebundenen) Eigennutzung bestimmt sind.

Das Sachwertverfahren (gem. §§ 35 – 39 ImmoWertV 21) basiert im Wesentlichen auf der Beurteilung des Substanzwerts. Der vorläufige Sachwert (d. h. der Substanzwert des Grundstücks) wird als Summe von Bodenwert, dem vorläufigen Sachwert der baulichen Anlagen sowie dem vorläufigen Sachwert der baulichen Außenanlagen und sonstigen Anlagen ermittelt.

Zusätzlich wird eine **Ertragswertermittlung** (gem. §§ 27 – 34 ImmoWertV 21) durchgeführt; das Ergebnis wird jedoch nur unterstützend, vorrangig als von der Sachwertberechnung unabhängige Berechnungsmethode, bei der Ermittlung des Verkehrswerts herangezogen.

Der vorläufige Ertragswert nach dem allgemeinen Ertragswertverfahren (gem. § 28 ImmoWertV 21) ergibt sich

aus dem Bodenwert und dem kapitalisierten jährlichen Reinertragsanteil der baulichen Anlagen zum Wertermittlungsstichtag.

Der **Bodenwert** ist jeweils getrennt vom Wert der baulichen und sonstigen Anlagen bzw. vom Ertragswert der baulichen Anlagen i. d. R. auf der Grundlage von Vergleichskaufpreisen im Vergleichsverfahren (vgl. § 40 Abs. 1 ImmoWertV 21) so zu ermitteln, wie er sich ergeben würde, wenn das Grundstück unbebaut wäre.

Liegen jedoch geeignete Bodenrichtwerte vor, so können diese zur Bodenwertermittlung herangezogen werden (vgl. § 40 Abs. 2 ImmoWertV 21). Der Bodenrichtwert ist der durchschnittliche Lagewert des Bodens für eine Mehrheit von Grundstücken, die zu einer Bodenrichtwertzone zusammengefasst werden, für die im Wesentlichen gleiche Nutzungs- und Wertverhältnisse vorliegen. Er ist bezogen auf den Quadratmeter Grundstücksfläche. Der veröffentlichte Bodenrichtwert wurde bezüglich seiner absoluten Höhe auf Plausibilität überprüft und als zutreffend beurteilt. Die nachstehende Bodenwertermittlung erfolgt deshalb auf der Grundlage des Bodenrichtwerts. Abweichungen des Bewertungsgrundstücks von dem Richtwertgrundstück in den wertbeeinflussenden Grundstücksmerkmalen – wie Erschließungszustand, beitragsrechtlicher Zustand, Lagemerkmale, Art und Maß der baulichen oder sonstigen Nutzung, Bodenbeschaffenheit, Grundstückszuschnitt – sind durch entsprechende Anpassungen des Bodenrichtwerts berücksichtigt.

Sowohl bei der Sachwert- als auch bei der Ertragswertermittlung sind alle, das Bewertungsgrundstück betreffende besonderen objektspezifischen Grundstücksmerkmale sachgemäß zu berücksichtigen. Dazu zählen insbesondere:

- besondere Ertragsverhältnisse (z. B. Abweichungen von der marktüblich erzielbaren Miete),
- Baumängel und Bauschäden,
- grundstücksbezogene Rechte und Belastungen,
- Nutzung des Grundstücks für Werbezwecke und
- Abweichungen in der Grundstücksgröße, insbesondere wenn Teilflächen selbstständig verwertbar sind.

### 4.3 Bodenwertermittlung

#### Bodenrichtwert mit Definition des Bodenrichtwertgrundstücks

Der **Bodenrichtwert** beträgt (mittlere Lage) **85,00 €/m<sup>2</sup>** zum **Stichtag 01.01.2024**. Das Bodenrichtwertgrundstück ist wie folgt definiert:

Entwicklungsstufe	=	baureifes Land
Art der baulichen Nutzung	=	W (Wohnbaufläche)
beitragsrechtlicher Zustand	=	frei
Zahl der Vollgeschosse (ZVG)	=	2
Bauweise	=	offen
Grundstücksfläche (f)	=	keine Angabe

#### Beschreibung des Bewertungsgrundstücks

Wertermittlungsstichtag	=	20.08.2025
Entwicklungsstufe	=	baureifes Land
Art der baulichen Nutzung	=	W (Wohnbaufläche)
beitragsrechtlicher Zustand	=	frei
Zahl der Vollgeschosse (ZVG)	=	2
Bauweise	=	offen
Grundstücksfläche (f)	=	232 m <sup>2</sup>

#### Bodenwertermittlung des Bewertungsgrundstücks

Nachfolgend wird der Bodenrichtwert an die allgemeinen Wertverhältnisse zum Wertermittlungsstichtag 20.08.2025 und die wertbeeinflussenden Grundstücksmerkmale des Bewertungsgrundstücks angepasst.

I. Umrechnung des Bodenrichtwerts auf den beitragsfreien Zustand		Erläuterung
beitragsrechtlicher Zustand des Bodenrichtwerts	=	frei
beitragsfreier Bodenrichtwert	=	<b>85,00 €/m<sup>2</sup></b>

(Ausgangswert für weitere Anpassung)		
--------------------------------------	--	--

II. Zeitliche Anpassung des Bodenrichtwerts				
	Richtwertgrundstück	Bewertungsgrundstück	Anpassungsfaktor	Erläuterung
Stichtag	01.01.2024	20.08.2025	× 1,090	E1

III. Anpassungen wegen Abweichungen in den wertbeeinflussenden Grundstücksmerkmalen				
Lage	mittlere Lage	einfache Lage	× 0,900	E2
Art der baulichen Nutzung	W (Wohnbaufläche)	W (Wohnbaufläche)	× 1,000	
lageangepasster beitragsfreier BRW am Wertermittlungsstichtag			= 83,39 €/m <sup>2</sup>	
Fläche (m <sup>2</sup> )	keine Angabe	232	× 1,000	
Entwicklungsstufe	baureifes Land	baureifes Land	× 1,000	
Vollgeschosse	2	2	× 1,000	
Bauweise	offen	offen	× 1,000	
<b>vorläufiger objektspezifisch angepasster beitragsfreier Bodenrichtwert</b>			<b>= 83,39 €/m<sup>2</sup></b>	

IV. Ermittlung des Gesamtbodenwerts			Erläuterung
<b>objektspezifisch angepasster beitragsfreier Bodenrichtwert</b>		<b>= 83,39 €/m<sup>2</sup></b>	
Fläche		× 232 m <sup>2</sup>	
<b>beitragsfreier Bodenwert</b>		<b>= 19.346,48 €</b> <b>rd. 19.300,00 €</b>	

Der **beitragsfreie Bodenwert** beträgt zum Wertermittlungsstichtag 20.08.2025 insgesamt **19.300,00 €**.

#### 4.3.1 Erläuterungen zur Bodenrichtwertanpassung

##### E1

Der Wertermittlung sind die allgemeinen Wertverhältnisse auf dem Grundstücksmarkt zum Wertermittlungsstichtag und der Grundstückszustand zum Qualitätsstichtag zugrunde zu legen. Der Bodenrichtwert muss gemäß Bodenpreisindex auf den Wertermittlungsstichtag angepasst werden.

##### E2

Bei Wohnbaugrundstücken ist die Ausrichtung (insbesondere die Orientierung des straßenabgewandten Gartens zur Himmelsrichtung) grundsätzlich als wertbeeinflussendes Zustandsmerkmal zu berücksichtigen. Dies ist selbst dann der Fall, wenn die Grundstücke eines (Neu-)Baugebiets trotz unterschiedlicher Orientierung zu gleichen Preisen veräußert wurden. Hier zeigt die Markterfahrung, dass die Grundstücke mit einer vorteilhaften Orientierung regelmäßig zuerst veräußert werden.

Bei der ggf. durchzuführenden Boden(richt)wertanpassung wird i. d. R. von folgenden Wertrelationen (Umrechnungskoeffizienten) ausgegangen:

Durchschnitt aller Grundstücke in der Bodenrichtwertzone i. d. R. SO bzw. NW = 1,00; SSW = 1,10; NNO = 0,90 (wobei: S = Süd; W = West; O = Ost; N = Nord).

Es handelt sich zudem um ein sehr steiles Hanggrundstück.

#### 4.4 Sachwertermittlung

##### 4.4.1 Das Sachwertmodell der Immobilienwertermittlungsverordnung

Das Modell der Verkehrswertermittlung im Sachwertverfahren ist in den §§ 35 – 39 ImmoWertV 21 beschrieben.

Der Sachwert wird demnach aus der Summe des Bodenwerts, den vorläufigen Sachwerten der auf dem Grundstück vorhandenen baulichen Anlagen (wie Gebäude und bauliche Außenanlagen) sowie der sonstigen (nicht baulichen) Anlagen (vgl. § 35 Abs. 2 ImmoWertV 21) und ggf. den Auswirkungen der zum Wertermittlungsstichtag vorhandenen besonderen objektspezifischen Grundstücksmerkmale abgeleitet.

Der Bodenwert ist getrennt vom Sachwert der baulichen und sonstigen Anlagen gemäß § 40 Abs. 1 ImmoWertV 21 i.d.R. im Vergleichswertverfahren nach den §§ 24 – 26 ImmoWertV 21 grundsätzlich so zu ermitteln, wie er sich ergeben würde, wenn das Grundstück unbebaut wäre.

Der vorläufige Sachwert der baulichen Anlagen (inkl. besonderer Bauteile, besonderer (Betriebs)Einrichtungen und sonstiger Vorrichtungen) ist auf der Grundlage durchschnittlicher Herstellungskosten unter Berücksichtigung der jeweils individuellen Merkmale, wie z.B. Objektart, Gebäudestandard und Restnutzungsdauer (Alterswertminderung) abzuleiten.

Der vorläufige Sachwert der Außenanlagen wird, sofern dieser nicht bereits anderweitig miterfasst worden ist, entsprechend der Vorgehensweise für die Gebäude i.d.R. auf der Grundlage von durchschnittlichen Herstellungskosten, Erfahrungssätzen oder hilfsweise durch sachverständige Schätzung (vgl. § 37 ImmoWertV 21) ermittelt.

Die Summe aus Bodenwert, vorläufigem Sachwert der baulichen Anlagen und vorläufigem Sachwert der baulichen Außenanlagen und sonstigen Anlagen ergibt den vorläufigen Sachwert des Grundstücks.

Der so rechnerisch ermittelte vorläufige Sachwert ist anschließend hinsichtlich seiner Realisierbarkeit auf dem örtlichen Grundstücksmarkt zu beurteilen. Zur Berücksichtigung der Marktlage (allgemeine Wertverhältnisse) ist i.d.R. eine Marktanpassung mittels Sachwertfaktor erforderlich. Diese sind durch Nachbewertungen, d.h. aus den Verhältnissen von realisierten Vergleichskaufpreisen und für diese Vergleichsobjekte berechnete vorläufige Sachwerte (= Substanzwerte) zu ermitteln. Die „Marktanpassung“ des vorläufigen Sachwerts an die Lage auf dem örtlichen Grundstücksmarkt führt im Ergebnis erst zum marktangepassten vorläufigen Sachwert des Grundstücks und stellt damit den „wichtigsten Rechenschritt“ innerhalb der Sachwertermittlung dar.

Das Sachwertverfahren ist insbesondere durch die Verwendung des Sachwertfaktors ein Preisvergleich, bei dem vorrangig der Zeitwert der Substanz (Boden + Gebäude + Außenanlagen + sonstige Anlagen) den Vergleichsmaßstab bildet.

Der Sachwert ergibt sich aus dem marktangepassten vorläufigen Sachwert nach Berücksichtigung ggf. vorhandener besonderer objektspezifischer Grundstücksmerkmale (vgl. § 35 Abs. 4 ImmoWertV 21).

#### 4.4.2 Erläuterungen der bei der Sachwertberechnung verwendeten Begriffe

##### Herstellungskosten (§ 36 Abs. 2 ImmoWertV 21)

Die durchschnittlichen Herstellungskosten der baulichen Anlagen werden durch Multiplikation der Gebäudefläche (m<sup>2</sup>) des **(Norm)Gebäudes** mit **Normalherstellungskosten** (NHK) für vergleichbare Gebäude ermittelt. Den so ermittelten durchschnittlichen Herstellungskosten sind noch die Werte **von besonders zu veranschlagenden Bauteilen** und **besonderen (Betriebs) Einrichtungen** hinzuzurechnen.

##### Normalherstellungskosten

Die Normalherstellungskosten (NHK) basieren auf Auswertungen von reinen Baukosten für Gebäude mit annähernd gleichem Ausbau- und Gebäudestandard ('Normobjekt'). Sie werden für die Wertermittlung auf ein einheitliches Index-Basisjahr zurückgerechnet. Die Normalherstellungskosten besitzen überwiegend die Dimension „€/m<sup>2</sup> Brutto-Grundfläche“ oder „€/m<sup>2</sup> Wohnfläche“ des Gebäudes und verstehen sich inkl. Mehrwertsteuer.

##### Baunebenkosten (Anlage 4 Nr. I.1. Abs. 3 ImmoWertV 21)

Die Normalherstellungskosten umfassen u. a. auch die Baunebenkosten (BNK), welche als „Kosten für Planung, Baudurchführung, behördliche Prüfung und Genehmigungen“ definiert sind.

Die Baunebenkosten sind daher in den hier angesetzten durchschnittlichen Herstellungskosten bereits enthalten.

##### Baukostenregionalfaktor

Der Regionalfaktor (Baukostenregionalfaktor) beschreibt im Allgemeinen das Verhältnis der durchschnittlichen örtlichen zu den bundesdurchschnittlichen Baukosten. Durch ihn sollen die durchschnittlichen Herstellungskosten an das örtliche Baukostenniveau angepasst werden. Gemäß § 36 Abs. 3 ImmoWertV 21 ist der Regionalfaktor ein bei der Ermittlung des Sachwertfaktors festgelegter Modellparameter.

##### Gesamtnutzungsdauer

Die Gesamtnutzungsdauer (GND) bezeichnet die Anzahl der Jahre, in denen eine bauliche Anlage bei ordnungsgemäßer Bewirtschaftung vom Baujahr an gerechnet üblicherweise wirtschaftlich genutzt werden kann. Sie ergibt sich aus der Art der baulichen Anlage und dem den Wertermittlungsdaten zugrunde liegenden Modell.

**Restnutzungsdauer (§ 4 i. V. m. § 12 Abs. 5 ImmoWertV 21)**

Die Restnutzungsdauer bezeichnet die Anzahl der Jahre, in denen eine bauliche Anlage bei ordnungsgemäßer Bewirtschaftung voraussichtlich noch wirtschaftlich genutzt werden kann. Als Restnutzungsdauer ist in erster Näherung die Differenz aus 'üblicher Gesamtnutzungsdauer' abzüglich 'tatsächlichem Lebensalter am Wertermittlungstichtag' zugrunde gelegt. Diese wird allerdings dann verlängert (d. h. das Gebäude fiktiv verjüngt), wenn beim Bewertungsobjekt wesentliche Modernisierungsmaßnahmen durchgeführt wurden oder in den Wertermittlungsansätzen unmittelbar erforderliche Arbeiten zur Beseitigung des Unterhaltungsstaus sowie zur Modernisierung in der Wertermittlung als bereits durchgeführt unterstellt werden.

**Alterswertminderung (§ 38 ImmoWertV 21)**

Die Wertminderung der Gebäude wegen Alters (Alterswertminderung) wird i. d. R. nach dem linearen Abschreibungsmodell auf der Basis der ermittelten **Restnutzungsdauer** (RND) des Gebäudes und der jeweils modellhaft anzusetzenden **Gesamtnutzungsdauer** (GND) vergleichbarer Gebäude ermittelt.

**Zuschlag für nicht erfasste werthaltige einzelne Bauteile**

Von den Normalherstellungskosten nicht erfasste werthaltige einzelne Bauteile, wie beispielsweise besondere Bauteile, besondere (Betriebs-)Einrichtungen und sonstige Besonderheiten (u.a. Ausbautzuschlag) können durch marktübliche Zuschläge bei den durchschnittlichen Herstellungskosten berücksichtigt werden.

**Außenanlagen**

Dies sind außerhalb der Gebäude befindliche mit dem Grundstück fest verbundene bauliche Anlagen (insbesondere Ver- und Entsorgungsanlagen von der Gebäudeaußenwand bis zur Grundstücksgrenze, Einfriedungen, Wegebefestigungen) und nicht bauliche Anlagen (insbesondere Gartenanlagen).

**Sachwertfaktor (§ 21 Abs. 3 ImmoWertV 21)**

Das herstellungskostenorientierte Rechenergebnis „vorläufiger Sachwert“ ist in aller Regel nicht mit hierfür gezahlten Marktpreisen identisch. Deshalb muss das Rechenergebnis „vorläufiger Sachwert“ (= Substanzwert des Grundstücks) an den Markt, d. h. an die für vergleichbare Grundstücke realisierten Kaufpreise angepasst werden. Das erfolgt mittels des sog. objektspezifisch angepassten Sachwertfaktors.

Der Sachwertfaktor ist das durchschnittliche Verhältnis aus Kaufpreisen und den ihnen entsprechenden, nach den Vorschriften der ImmoWertV 21 ermittelten „vorläufigen Sachwerte“ (= Substanzwerte). Er wird vorrangig gegliedert nach der Objektart (er ist z.B. für Einfamilienhausgrundstücke anders als für Geschäftsgrundstücke), der Region (er ist z.B. in wirtschaftsstarken Regionen mit hohem Bodenwertniveau höher als in wirtschaftsschwachen Regionen) und der Objektgröße.

Durch die sachrichtige Anwendung des aus Kaufpreisen für vergleichbare Objekte abgeleiteten Sachwertfaktors ist das Sachwertverfahren ein echtes Vergleichspreisverfahren.

**Marktübliche Zu- oder Abschläge (§ 7 Abs. 2 ImmoWertV 21)**

Lassen sich die allgemeinen Wertverhältnisse bei Verwendung der Sachwertfaktoren auch durch eine Anpassung mittels Indexreihen oder in anderer geeigneter Weise nicht ausreichend berücksichtigen, ist zur Ermittlung des marktangepassten vorläufigen Sachwerts eine zusätzliche Marktanpassung durch marktübliche Zu- oder Abschläge erforderlich.

**Besondere objektspezifische Grundstücksmerkmale (§ 8 Abs. 3 ImmoWertV 21)**

Unter den besonderen objektspezifischen Grundstücksmerkmalen versteht man alle vom üblichen Zustand vergleichbarer Objekte abweichenden individuellen Eigenschaften des Bewertungsobjekts (z. B. Abweichungen vom normalen baulichen Zustand, eine wirtschaftliche Überalterung, insbesondere Baumängel und Bauschäden (siehe nachfolgende Erläuterungen), grundstücksbezogene Rechte und Belastungen oder Abweichungen von den marktüblich erzielbaren Erträgen).

**Baumängel und Bauschäden (§ 8 Abs. 3 ImmoWertV 21)**

Baumängel sind Fehler, die dem Gebäude i. d. R. bereits von Anfang an anhaften – z. B. durch mangelhafte Ausführung oder Planung. Sie können sich auch als funktionale oder ästhetische Mängel durch die Weiterentwicklung des Standards oder Wandlungen in der Mode einstellen.

Bauschäden sind auf unterlassene Unterhaltungsaufwendungen, auf nachträgliche äußere Einwirkungen oder auf Folgen von Baumängeln zurückzuführen.

Für behebbare Schäden und Mängel werden die diesbezüglichen Wertminderungen auf der Grundlage der Kosten geschätzt, die zu ihrer Beseitigung aufzuwenden sind. Die Schätzung kann durch pauschale Ansätze oder auf der Grundlage von auf Einzelpositionen bezogenen Kostenermittlungen erfolgen.

Der Bewertungssachverständige kann i. d. R. die wirklich erforderlichen Aufwendungen zur Herstellung eines

normalen Bauzustandes nur überschlägig schätzen, da

- nur zerstörungsfrei – augenscheinlich untersucht wird,
- grundsätzlich keine Bauschadensbegutachtung erfolgt (dazu ist die Beauftragung eines Sachverständigen für Schäden an Gebäuden notwendig).

Es wird ausdrücklich darauf hingewiesen, dass die Angaben in dieser Verkehrswertermittlung allein aufgrund der Mitteilung von Auftraggeber, Mieter etc. und darauf basierenden Inaugenscheinnahme beim Ortstermin ohne jegliche differenzierte Bestandsaufnahme, technischen, chemischen o. ä. Funktionsprüfungen, Vorplanung und Kostenschätzung angesetzt sind.

#### 4.4.3 Sachwertberechnung

<b>Gebäudebezeichnung</b>		Einfamilienhaus
<b>Normalherstellungskosten (Basisjahr 2010)</b>	=	649,00 €/m <sup>2</sup> BGF
<b>Berechnungsbasis</b>		
• Brutto-Grundfläche (BGF)	x	282,00 m <sup>2</sup>
<b>Zuschlag für nicht erfasste werthaltige einzelne Bauteile</b>	+	0,00 €
<b>Durchschnittliche Herstellungskosten der baulichen Anlagen im Basisjahr 2010</b>	=	183.018,00 €
<b>Baupreisindex (BPI) 20.08.2025 (2010 = 100)</b>	x	188,6/100
<b>Durchschnittliche Herstellungskosten der baulichen Anlagen am Stichtag</b>	=	345.171,95 €
<b>Regionalfaktor</b>	x	0,850
<b>Regionalisierte Herstellungskosten der baulichen Anlagen am Stichtag</b>	=	293.396,16 €
<b>Alterswertminderung</b>		
• Modell		linear
• Gesamtnutzungsdauer (GND)		80 Jahre
• Restnutzungsdauer (RND)		26 Jahre
• prozentual		67,50 %
• Faktor	x	0,325
<b>vorläufiger Sachwert der baulichen Anlagen</b>	=	95.353,75 €

<b>vorläufiger Sachwert der baulichen Anlagen (ohne Außenanlagen)</b>		<b>95.353,75 €</b>
<b>vorläufiger Sachwert der baulichen Außenanlagen und sonstigen Anlagen</b>	+	<b>1.907,08 €</b>
<b>vorläufiger Sachwert der baulichen Anlagen</b>	=	<b>97.260,83 €</b>
<b>beitragsfreier Bodenwert (vgl. Bodenwertermittlung)</b>	+	<b>19.300,00 €</b>
<b>vorläufiger Sachwert</b>	=	<b>116.560,83 €</b>
<b>Sachwertfaktor</b>	x	<b>1,18</b>
<b>Marktanpassung durch marktübliche Zu- oder Abschläge</b>	-	<b>13.754,18 €</b>
<b>marktangepasster vorläufiger Sachwert</b>	=	<b>123.787,60 €</b>
<b>besondere objektspezifische Grundstücksmerkmale</b>	-	<b>32.812,74 €</b>
<b>Sachwert</b>	=	<b>90.974,86 €</b>
	<b>rd.</b>	<b>91.000,00 €</b>

#### 4.4.4 Erläuterung zur Sachwertberechnung

##### Berechnungsbasis

Die Berechnung der Gebäudeflächen (Bruttogrundflächen – BGF) wurde von mir durchgeführt. Die Berechnungen

weichen teilweise von der diesbezüglichen Vorschrift (DIN 277) ab; sie sind deshalb nur als Grundlage dieser Wertermittlung verwendbar. Die Abweichungen bestehen daher insbesondere in wertbezogenen Modifizierungen (vgl. [2], Teil 1, Kapitel 16 und 17), z. B.:

(Nicht)Anrechnung der Gebäudeteile c (z. B. Balkone).

### Herstellungskosten

Die durchschnittlichen Herstellungskosten der baulichen Anlagen stehen für die aufzuwendenden Kosten, die sich unter Beachtung wirtschaftlicher Gesichtspunkte für die Errichtung eines dem Wertermittlungsobjekt nach Art und Standard vergleichbaren Neubaus am Wertermittlungsstichtag unter Zugrundelegung zeitgemäßer, wirtschaftlicher Bauweisen ergeben würden. Der Ermittlung der durchschnittlichen Herstellungskosten sind in der Regel modellhafte Kostenkennwerte zugrunde zu legen, die auf eine Flächen-, Raum- oder sonstige Bezugseinheit bezogen sind (Normalherstellungskosten mit dem Basisjahr 2010 – NHK 2010). Diese sind mit der Anzahl der entsprechenden Bezugseinheiten der baulichen Anlage zu multiplizieren. Der Ansatz der NHK 2010 ist aus [1], Kapitel 3.01.1 entnommen.

### Ermittlung der Normalherstellungskosten bezogen auf das Basisjahr 2010 (NHK 2010) für das Gebäude: Einfamilienhaus

#### Ermittlung des Gebäudestandards:

Bauteil	Wägungsanteil [%]	Standardstufen				
		1	2	3	4	5
Außenwände	23,0 %	1,0				
Dach	15,0 %		1,0			
Fenster und Außentüren	11,0 %			1,0		
Innenwände und -türen	11,0 %		1,0			
Deckenkonstruktion und Treppen	11,0 %		1,0			
Fußböden	5,0 %		1,0			
Sanitäreinrichtungen	9,0 %		1,0			
Heizung	9,0 %		1,0			
Sonstige technische Ausstattung	6,0 %		1,0			
insgesamt	100,0 %	23,0 %	66,0 %	11,0 %	0,0 %	0,0 %

#### Beschreibung der ausgewählten Standardstufen

Außenwände	
Standardstufe 1	Holzfachwerk, Ziegelmauerwerk; Fugenglattstrich, Putz, Verkleidung mit Faserzementplatten, Bitumenschindeln oder einfachen Kunststoffplatten; kein oder deutlich nicht zeitgemäßer Wärmeschutz (vor ca. 1980)
Dach	
Standardstufe 2	einfache Betondachsteine oder Tondachziegel, Bitumenschindeln; nicht zeitgemäße Dachdämmung (vor ca. 1995)
Fenster und Außentüren	
Standardstufe 3	Zweifachverglasung (nach ca. 1995), Rollläden (manuell); Haustür mit zeitgemäßem Wärmeschutz (nach ca. 1995)
Innenwände und -türen	
Standardstufe 2	massive tragende Innenwände, nicht tragende Wände in Leichtbauweise (z.B. Holzständerwände mit Gipskarton), Gipsdielen; leichte Türen, Stahlzargen
Deckenkonstruktion und Treppen	
Standardstufe 2	Holzbalkendecken mit Füllung, Kappendecken; Stahl- oder Hartholztreppen in einfacher Art und Ausführung
Fußböden	

Standardstufe 2	Linoleum-, Teppich-, Laminat- und PVC-Böden einfacher Art und Ausführung
Sanitäreinrichtungen	
Standardstufe 2	1 Bad mit WC, Dusche oder Badewanne; einfache Wand- und Bodenfliesen, teilweise gefliest
Heizung	
Standardstufe 2	Fern- oder Zentralheizung, einfache Warmluftheizung, einzelne Gasaußenwandthermen, Nachtstromspeicher-, Fußbodenheizung (vor ca. 1995)
Sonstige technische Ausstattung	
Standardstufe 2	wenige Steckdosen, Schalter und Sicherungen

### Bestimmung der standardbezogenen NHK 2010 für das Gebäude: Einfamilienhaus

#### Berücksichtigung der Eigenschaften für den zu bewertenden Gebäudeteil 1

Nutzungsgruppe: Ein- und Zweifamilienhäuser  
 Anbauweise: freistehend  
 Gebäudetyp: KG, EG, OG, nicht ausgebautes DG

Standardstufe	tabellierte NHK 2010 [€/m <sup>2</sup> BGF]	relativer Gebäudestandardanteil [%]	relativer NHK 2010-Anteil [€/m <sup>2</sup> BGF]
1	570,00	23,0	131,10
2	635,00	66,0	419,10
3	730,00	11,0	80,30
4	880,00	0,0	0,00
5	1.100,00	0,0	0,00
gewogene, standardbezogene NHK 2010 =			630,50
gewogener Standard =			1,9

Die Ermittlung des gewogenen Standards erfolgt durch Interpolation des gewogenen NHK-Werts zwischen die tabellierten NHK.

#### Berücksichtigung der erforderlichen Korrektur- und Anpassungsfaktoren

gewogene, standardbezogene NHK 2010 630,50 €/m<sup>2</sup> BGF

Korrektur- und Anpassungsfaktoren gemäß Sprengnetter

- Objektgröße × 1,000

**NHK 2010 für den Gebäudeteil 1** = 630,50 €/m<sup>2</sup> BGF

rd. 631,00 €/m<sup>2</sup> BGF

#### Berücksichtigung der Eigenschaften für den zu bewertenden Gebäudeteil 2

Nutzungsgruppe: Ein- und Zweifamilienhäuser  
 Anbauweise: freistehend  
 Gebäudeart: EG, OG, nicht unterkellert, nicht ausgebautes DG

Standardstufe	tabellierte NHK 2010 [€/m <sup>2</sup> BGF]	relativer Gebäudestandardanteil [%]	relativer NHK 2010-Anteil [€/m <sup>2</sup> BGF]
1	620,00	23,0	142,60

2	690,00	66,0	455,40
3	790,00	11,0	86,90
4	955,00	0,0	0,00
5	1.190,00	0,0	0,00
gewogene, standardbezogene NHK 2010 =			684,90
gewogener Standard =			1,9

Die Ermittlung des gewogenen Standards erfolgt durch Interpolation des gewogenen NHK-Werts zwischen die tabellierten NHK.

**NHK 2010 für den Gebäudeteil 2** = 684,90 €/m<sup>2</sup> BGF  
rd. 685,00 €/m<sup>2</sup> BGF

#### Ermittlung der standardbezogenen NHK 2010 für das Gesamtgebäude

Gebäudeteil	NHK 2010 [€/m <sup>2</sup> BGF]	Anteil am Gesamtgebäude		NHK 2010-Anteil [€/m <sup>2</sup> BGF]
		BGF [m <sup>2</sup> ]	[%]	
Gebäudeteil 1	631,00	189,00	67,02	422,90
Gebäudeteil 2	685,00	93,00	32,98	225,91
<b>gewogene NHK 2010 für das Gesamtgebäude =</b>				<b>649,00</b>

#### Zuschlag für nicht erfasste werthaltige einzelne Bauteile

Für die von den Normalherstellungskosten nicht erfassten werthaltigen einzelnen Bauteile werden pauschale Herstellungskosten- bzw. Zeitwertzuschläge in der Höhe geschätzt, wie dies dem gewöhnlichen Geschäftsverkehr entspricht. Grundlage der Zuschlagsschätzungen sind insbesondere die in [1], Kapitel 3.01.2, 3.01.3 und 3.01.4 angegebenen Erfahrungswerte für durchschnittliche Herstellungskosten bzw. Ausbauschläge. Bei älteren und/oder schadhafte und/oder nicht zeitgemäßen werthaltigen einzelnen Bauteilen erfolgt die Zeitwertschätzung unter Berücksichtigung diesbezüglicher Abschläge.

#### Baupreisindex

Bei den angesetzten Normalherstellungskosten (NHK 2010) handelt es sich um durchschnittliche Herstellungskosten für das (Basis-)Jahr 2010. Um die von diesem Zeitpunkt bis zum Wertermittlungsstichtag veränderten Baupreisverhältnisse zu berücksichtigen, wird der vom Statistischen Bundesamt zum Wertermittlungsstichtag zuletzt veröffentlichte und für die jeweilige Art der baulichen Anlage zutreffende Baupreisindex verwendet. Da sich der vom Statistischen Bundesamt veröffentlichte Baupreisindex nicht auf das Basisjahr der NHK 2010 bezieht, ist dieser auf das Basisjahr 2010=100 umzurechnen. Sowohl die vom Statistischen Bundesamt veröffentlichten als auch die auf die für Wertermittlungszwecke notwendigen weiteren Basisjahre umgerechneten Baupreisindizes sind auch in [1], Kapitel 4.04.1 abgedruckt.

Der Regionalfaktor (Baukostenregionalfaktor) ist eine Modellgröße im Sachwertverfahren. Aufgrund der Modellkonformität (vgl. § 10 Abs. 1 ImmoWertV 21) wird bei der Sachwertberechnung der Regionalfaktor angesetzt, der auch bei der Ermittlung des Sachwertfaktors zugrunde lag.

#### Baunebenkosten

Die Baunebenkosten (BNK) enthalten insbesondere Kosten für Planung, Baudurchführung, behördliche Prüfungen und Genehmigungen. Sie sind in den angesetzten NHK 2010 bereits enthalten.

## Außenanlagen

.Die wesentlich wertbeeinflussenden Außenanlagen werden prozentual ihrem Zeitwert geschätzt.

Außenanlagen	vorläufiger Sachwert (inkl. BNK)
prozentuale Schätzung: 2,00 % der vorläufigen Gebäudesachwerte insg. (95.353,75 €)	1.907,08 €
Summe	1.907,08 €

## Gesamtnutzungsdauer

Die Gesamtnutzungsdauer (GND) ist entsprechend der Zuordnung zur Art der baulichen Anlage und den in Anlage 1 ImmoWertV 21 dargestellten Gesamtnutzungsdauern entnommen und wurde ggf. unter Berücksichtigung der besonderen Objektmerkmale angepasst.

## Restnutzungsdauer

Als Restnutzungsdauer ist in erster Näherung die Differenz aus 'üblicher Gesamtnutzungsdauer' abzüglich 'tatsächlichem Lebensalter am Wertermittlungsstichtag' zugrunde gelegt. Diese wird allerdings dann verlängert (d. h. das Gebäude fiktiv verjüngt), wenn beim Bewertungsobjekt wesentliche Modernisierungsmaßnahmen durchgeführt wurden oder in den Wertermittlungsansätzen unmittelbar erforderliche Arbeiten zur Beseitigung des Instandhaltungsstaus sowie zur Modernisierung in der Wertermittlung als bereits durchgeführt unterstellt werden.

Zur Bestimmung der Restnutzungsdauer, insbesondere unter Berücksichtigung von durchgeführten oder zeitnah durchzuführenden wesentlichen Modernisierungsmaßnahmen, wird das in [1], Kapitel 3.02.4 beschriebene Modell angewendet.

## Differenzierte Ermittlung der Restnutzungsdauer für das Gebäude: Einfamilienhaus

Das (gemäß Bauakte) 1949 errichtete Gebäude wurde modernisiert.

Zur Ermittlung der modifizierten Restnutzungsdauer werden die wesentlichen Modernisierungen zunächst in ein Punktraster (Punktrastermethode nach "Sprengnetter/Kierig") eingeordnet.

Hieraus ergeben sich 5 Modernisierungspunkte (von max. 20 Punkten). Diese wurden wie folgt ermittelt:

Modernisierungsmaßnahmen (vorrangig in den letzten 15 Jahren)	Maximale Punkte	Tatsächliche Punkte		Begründung
		Durchgeführte Maßnahmen	Unterstellte Maßnahmen	
Dacherneuerung inkl. der Verbesserung der Wärmedämmung im Dach bzw. Dämmung der obersten Geschossdecke	4	0,0	0,0	
Modernisierung der Fenster und Außentüren	2	2,0	0,0	B02
Modernisierung der Leitungssysteme (Strom, Gas, Wasser, Abwasser etc.)	2	0,0	0,0	
Modernisierung der Heizungsanlage	2	0,0	0,0	
Wärmedämmung der Außenwände	4	0,0	0,0	
Modernisierung von Bädern / WCs etc.	2	2,0	0,0	B06
Modernisierung des Innenausbaus, z.B. Decken, Fußböden und Treppen	2	1,0	0,0	B07

wesentliche Verbesserung der Grundrissgestaltung	2	0,0	0,0	
Summe		5,0	0,0	

### Erläuterungen zu den vergebenen Modernisierungspunkten

#### B02

Die Fenster und Türen wurden modernisiert. Zeit punkt unbekannt.

#### B06

Es wurde ein Bad im Obergeschoss eingebaut. Zeitpunkt unbekannt.

#### B07

Der Innenausbau wurde modernisiert. Zeitpunkt unbekannt.

Ausgehend von den 5 Modernisierungspunkten, ist dem Gebäude der Modernisierungsgrad "kleine Modernisierungen im Rahmen der Instandhaltung" zuzuordnen.

In Abhängigkeit von:

- der üblichen Gesamtnutzungsdauer (80 Jahre) und
- dem („vorläufigen rechnerischen“) Gebäudealter (2025 – 1949 = 76 Jahre) ergibt sich eine (vorläufige rechnerische) Restnutzungsdauer von (80 Jahre – 76 Jahre =) 4 Jahren
- und aufgrund des Modernisierungsgrads "kleine Modernisierungen im Rahmen der Instandhaltung" ergibt sich für das Gebäude gemäß der Punktrastermethode "Sprengnetter/Kierig" eine (modifizierte) Restnutzungsdauer von 26 Jahren und somit ein fiktives Baujahr von 1971.

#### Alterswertminderung

Die Alterswertminderung der Gebäude wird unter Berücksichtigung der Gesamtnutzungsdauer und der Restnutzungsdauer der baulichen Anlagen ermittelt. Dabei ist das den Wertermittlungsdaten zugrundeliegende Alterswertminderungsmodell anzuwenden.

#### Sachwertfaktor

Der angesetzte objektspezifisch angepasste Sachwertfaktor wird auf der Grundlage

- der verfügbaren Angaben des örtlich zuständigen Gutachterausschusses unter Hinzuziehung
- der verfügbaren Angaben des Oberen Gutachterausschusses bzw. der Zentralen Geschäftsstelle,
- des in [1], Kapitel 3.03 veröffentlichten Gesamt- und Referenzsystems der bundesdurchschnittlichen Sachwertfaktoren, in dem die Sachwertfaktoren insbesondere gegliedert nach Objektart, Wirtschaftskraft der Region, Bodenwertniveau und Objektgröße (d.h. Gesamtgrundstückswert) angegeben sind, sowie
- eigener Ableitungen des Sachverständigen, insbesondere zu der regionalen Anpassung der v. g. bundesdurchschnittlichen Sachwertfaktoren und/oder
- des lage- und objektabhängigen Sprengnetter-Sachwertfaktors aus dem Sprengnetter-Marktdatenportal bestimmt.

#### Marktübliche Zu- oder Abschläge

Die allgemeinen Wertverhältnisse lassen sich bei Verwendung des Sachwertfaktors auch durch eine Anpassung mittels Indexreihen oder in anderer geeigneter Weise nicht ausreichend berücksichtigen. Aus diesem Grund ist zur Ermittlung des marktangepassten vorläufigen Sachwerts eine zusätzliche Marktanpassung durch marktübliche Zu- oder Abschläge erforderlich.

marktübliche Zu- oder Abschläge	Zu- oder Abschlag
prozentuale Schätzung: -10,00 % von (137.541,78 €)	-13.754,18 €
Summe	-13.754,18 €

### Besondere objektspezifische Grundstücksmerkmale

Hier werden die wertmäßigen Auswirkungen der nicht in den Wertermittlungsansätzen des Sachwertverfahrens bereits berücksichtigten Besonderheiten des Objekts korrigierend insoweit berücksichtigt, wie sie offensichtlich waren oder vom Auftraggeber, Eigentümer etc. mitgeteilt worden sind.

Die in der Gebäudebeschreibung aufgeführten Wertminderungen wegen zusätzlich zum Kaufpreis erforderlicher Aufwendungen insbesondere für die Beseitigung von **Bauschäden und die erforderlichen (bzw. in den Wertermittlungsansätzen als schon durchgeführt unterstellten) Modernisierungen** werden nach den Erfahrungswerten auf der Grundlage für diesbezüglich notwendige Kosten marktangepasst, d. h. der hierdurch (ggf. zusätzlich 'gedämpft' unter Beachtung besonderer steuerlicher Abschreibungsmöglichkeiten) eintretenden Wertminderungen quantifiziert. Unverzüglich notwendige Reparaturen werden in voller Höhe angerechnet.

besondere objektspezifische Grundstücksmerkmale	Wertbeeinflussung insg.
Bauschäden und Restfertigstellungsbedarf	-27.812,74 €
<ul style="list-style-type: none"> <li>prozentuale Schätzung: 30,00 % von 92.709,12 €</li> </ul>	
Weitere Besonderheiten	-5.000,00 €
<ul style="list-style-type: none"> <li>Kanalanschluss herstellen</li> </ul>	-5.000,00 €
Summe	-32.812,74 €

## 4.5 Ertragswertermittlung

### 4.5.1 Das Ertragswertmodell der Immobilienwertermittlungsverordnung

Das Modell für die Ermittlung des Ertragswerts ist in den §§ 27 – 34 ImmoWertV 21 beschrieben.

Die Ermittlung des Ertragswerts basiert auf den marktüblich erzielbaren jährlichen Erträgen (insbesondere Mieten und Pachten) aus dem Grundstück. Die Summe aller Erträge wird als **Rohertrag** bezeichnet. Maßgeblich für den vorläufigen (Ertrags)Wert des Grundstücks ist jedoch der **Reinertrag**. Der Reinertrag ermittelt sich als Rohertrag abzüglich der Aufwendungen, die der Eigentümer für die Bewirtschaftung einschließlich Erhaltung des Grundstücks aufwenden muss (**Bewirtschaftungskosten**).

Das Ertragswertverfahren fußt auf der Überlegung, dass der dem Grundstückseigentümer verbleibende Reinertrag aus dem Grundstück die Verzinsung des Grundstückswerts (bzw. des dafür gezahlten Kaufpreises) darstellt. Deshalb wird der Ertragswert als **Rentenbarwert** durch Kapitalisierung des Reinertrags bestimmt.

Hierbei ist zu beachten, dass der Reinertrag für ein bebautes Grundstück sowohl die Verzinsung für den Grund und Boden als auch für die auf dem Grundstück vorhandenen baulichen (insbesondere Gebäude) und sonstigen Anlagen (z. B. Anpflanzungen) darstellt. Der Grund und Boden gilt grundsätzlich als unvergänglich (bzw. unzerstörbar). Dagegen ist die (wirtschaftliche) **Restnutzungsdauer** der baulichen und sonstigen Anlagen zeitlich begrenzt.

Der **Bodenwert** ist getrennt vom Wert der Gebäude und Außenanlagen i. d. R. im Vergleichswertverfahren (vgl. § 40 Abs. 1 ImmoWertV 21) grundsätzlich so zu ermitteln, wie er sich ergeben würde, wenn das Grundstück unbebaut wäre.

Der auf den Bodenwert entfallende Reinertragsanteil wird durch Multiplikation des Bodenwerts mit dem (objektspezifisch angepassten) **Liegenschaftszinssatz** bestimmt. (Der Bodenertragsanteil stellt somit die ewige Rentenrate des Bodenwerts dar.)

Der auf die baulichen Anlagen entfallende Reinertragsanteil ergibt sich als Differenz „(Gesamt)Reinertrag des Grundstücks“ abzüglich „Reinertragsanteil des Grund und Bodens“.

Der vorläufige **Ertragswert der baulichen Anlagen** wird durch Kapitalisierung (d. h. Zeitrentenbarwertberechnung) des (Rein)Ertragsanteils der baulichen und sonstigen Anlagen unter Verwendung des (objektspezifisch angepassten) Liegenschaftszinssatzes und der Restnutzungsdauer ermittelt.

Der vorläufige Ertragswert setzt sich aus der Summe von „Bodenwert“ und „vorläufigem Ertragswert der baulichen Anlagen“ zusammen.

Ggf. bestehende **besondere objektspezifische Grundstücksmerkmale**, die bei der Ermittlung des vorläufigen Ertragswerts nicht berücksichtigt wurden, sind bei der Ableitung des Ertragswerts aus dem marktangepassten vorläufigen Ertragswert sachgemäß zu berücksichtigen.

Das **Ertragswertverfahren** stellt insbesondere durch Verwendung des aus Kaufpreisen abgeleiteten Liegenschaftszinssatzes **einen Kaufpreisvergleich** im Wesentlichen auf der Grundlage des marktüblich erzielbaren Grundstücksreinertrages dar.

#### 4.5.2 Erläuterungen der bei der Ertragswertberechnung verwendeten Begriffe

##### **Rohertrag (§ 31 Abs. 2 ImmoWertV 21)**

Der Rohertrag umfasst alle bei ordnungsgemäßer Bewirtschaftung und zulässiger Nutzung marktüblich erzielbaren Erträge aus dem Grundstück. Bei der Ermittlung des Rohertrags ist von den üblichen (nachhaltig gesicherten) Einnahmemöglichkeiten des Grundstücks (insbesondere der Gebäude) auszugehen. Als marktüblich erzielbare Erträge können auch die tatsächlichen Erträge zugrunde gelegt werden, wenn diese marktüblich sind.

Weicht die tatsächliche Nutzung von Grundstücken oder Grundstücksteilen von den üblichen, nachhaltig gesicherten Nutzungsmöglichkeiten ab und/oder werden für die tatsächliche Nutzung von Grundstücken oder Grundstücksteilen vom Üblichen abweichende Entgelte erzielt, sind für die Ermittlung des Rohertrags zunächst die für eine übliche Nutzung marktüblich erzielbaren Erträge zugrunde zu legen.

##### **Bewirtschaftungskosten (§ 32 ImmoWertV 21)**

Die Bewirtschaftungskosten sind marktüblich entstehende Aufwendungen, die für eine ordnungsgemäße Bewirtschaftung und zulässige Nutzung des Grundstücks (insbesondere der Gebäude) laufend erforderlich sind. Die Bewirtschaftungskosten umfassen die Verwaltungskosten, die Instandhaltungskosten, das Mietausfallwagnis und die Betriebskosten.

Unter dem Mietausfallwagnis ist insbesondere das Risiko einer Ertragsminderung zu verstehen, die durch uneinbringliche Rückstände von Mieten, Pachten und sonstigen Einnahmen oder durch vorübergehenden Leerstand von Raum, der zur Vermietung, Verpachtung oder sonstigen Nutzung bestimmt ist, entsteht. Es umfasst auch das Risiko von uneinbringlichen Kosten einer Rechtsverfolgung auf Zahlung, Aufhebung eines Mietverhältnisses oder Räumung (§ 32 Abs. 4 ImmoWertV 21 und § 29 Satz 1 und 2 II. BV).

Zur Bestimmung des Reinertrags werden vom Rohertrag nur die Bewirtschaftungskosten(anteile) in Abzug gebracht, die vom Eigentümer zu tragen sind, d. h. nicht zusätzlich zum angesetzten Rohertrag auf die Mieter umgelegt werden können.

##### **Ertragswert / Rentenbarwert (§ 29 und § 34 ImmoWertV 21)**

Der vorläufige Ertragswert ist der auf die Wertverhältnisse am Wertermittlungsstichtag bezogene (Einmal)Betrag, der der Summe aller aus dem Objekt während seiner Nutzungsdauer erzielbaren (Rein)Erträge einschließlich Zinsen und Zinseszinsen entspricht. Die Einkünfte aller während der Nutzungsdauer noch anfallenden Erträge – abgezinst auf die Wertverhältnisse zum Wertermittlungsstichtag – sind wertmäßig gleichzusetzen mit dem vorläufigen Ertragswert des Objekts.

Als Nutzungsdauer ist für die baulichen und sonstigen Anlagen die Restnutzungsdauer anzusetzen, für den Grund und Boden unendlich (ewige Rente).

##### **Liegenschaftszinssatz (§ 21 Abs. 2 ImmoWertV 21)**

Der Liegenschaftszinssatz ist eine Rechengröße im Ertragswertverfahren. Er ist auf der Grundlage geeigneter Kaufpreise und der ihnen entsprechenden Reinerträge für mit dem Bewertungsgrundstück hinsichtlich Nutzung und Bebauung gleichartiger Grundstücke nach den Grundsätzen des Ertragswertverfahrens als Durchschnittswert abgeleitet (vgl. § 21 Abs. 2 ImmoWertV 21). Der Ansatz des (marktkonformen) objektspezifisch angepassten Liegenschaftszinssatzes für die Wertermittlung im Ertragswertverfahren stellt somit sicher, dass das Ertragswertverfahren ein marktkonformes Ergebnis liefert, d.h. dem Verkehrswert entspricht.

Der Liegenschaftszinssatz übernimmt demzufolge die Funktion der Marktanpassung im Ertragswertverfahren. Durch ihn werden die allgemeinen Wertverhältnisse auf dem Grundstücksmarkt erfasst.

**Restnutzungsdauer (§ 4 i. V. m. § 12 Abs. 5 ImmoWertV 21)**

Die Restnutzungsdauer bezeichnet die Anzahl der Jahre, in denen eine bauliche Anlage bei ordnungsgemäßer Bewirtschaftung voraussichtlich noch wirtschaftlich genutzt werden kann. Als Restnutzungsdauer ist in erster Näherung die Differenz aus 'üblicher Gesamtnutzungsdauer' abzüglich 'tatsächlichem Lebensalter am Wertermittlungsstichtag' zugrunde gelegt. Diese wird allerdings dann verlängert (d. h. das Gebäude fiktiv verjüngt), wenn beim Bewertungsobjekt wesentliche Modernisierungsmaßnahmen durchgeführt wurden oder in den Wertermittlungsansätzen unmittelbar erforderliche Arbeiten zur Beseitigung des Unterhaltungsstaus sowie zur Modernisierung in der Wertermittlung als bereits durchgeführt unterstellt werden.

**Marktübliche Zu- oder Abschläge (§ 7 Abs. 2 ImmoWertV 21)**

Lassen sich die allgemeinen Wertverhältnisse bei Verwendung der Liegenschaftszinssätze auch durch eine Anpassung mittels Indexreihen oder in anderer geeigneter Weise nicht ausreichend berücksichtigen, ist zur Ermittlung des marktangepassten vorläufigen Ertragswerts eine zusätzliche Marktanpassung durch marktübliche Zu- oder Abschläge erforderlich.

**Besondere objektspezifische Grundstücksmerkmale (§ 8 Abs. 3 ImmoWertV 21)**

Unter den besonderen objektspezifischen Grundstücksmerkmalen versteht man alle vom üblichen Zustand vergleichbarer Objekte abweichenden individuellen Eigenschaften des Bewertungsobjekts (z. B. Abweichungen vom normalen baulichen Zustand, eine wirtschaftliche Überalterung, insbesondere Baumängel und Bauschäden (siehe nachfolgende Erläuterungen), grundstücksbezogene Rechte und Belastungen oder Abweichungen von den marktüblich erzielbaren Erträgen).

**Baumängel und Bauschäden (§ 8 Abs. 3 ImmoWertV 21)**

Baumängel sind Fehler, die dem Gebäude i. d. R. bereits von Anfang an anhaften – z. B. durch mangelhafte Ausführung oder Planung. Sie können sich auch als funktionale oder ästhetische Mängel durch die Weiterentwicklung des Standards oder Wandlungen in der Mode einstellen.

Bauschäden sind auf unterlassene Unterhaltungsaufwendungen, auf nachträgliche äußere Einwirkungen oder auf Folgen von Baumängeln zurückzuführen.

Für behebbare Schäden und Mängel werden die diesbezüglichen Wertminderungen auf der Grundlage der Kosten geschätzt, die zu ihrer Beseitigung aufzuwenden sind. Die Schätzung kann durch pauschale Ansätze oder auf der Grundlage von auf Einzelpositionen bezogenen Kostenermittlungen erfolgen.

Der Bewertungssachverständige kann i. d. R. die wirklich erforderlichen Aufwendungen zur Herstellung eines normalen Bauzustandes nur überschlägig schätzen, da

- nur zerstörungsfrei – augenscheinlich untersucht wird,
- grundsätzlich keine Bauschadensbegutachtung erfolgt (dazu ist die Beauftragung eines Sachverständigen für Schäden an Gebäuden notwendig).

Es wird ausdrücklich darauf hingewiesen, dass die Angaben in dieser Verkehrswertermittlung allein aufgrund Mitteilung von Auftraggeber, Mieter etc. und darauf beruhenden Inaugenscheinnahme beim Ortstermin ohne jegliche differenzierte Bestandsaufnahme, technischen, chemischen o. ä. Funktionsprüfungen, Vorplanung und Kostenschätzung angesetzt sind.

### 4.5.3 Ertragswertberechnung

Gebäudebezeichnung	Mieteinheit		Fläche (m <sup>2</sup> )	Anzahl (Stk.)	marktüblich erzielbare Nettokaltmiete		
	lfd. Nr.	Nutzung/Lage			(€/m <sup>2</sup> bzw. (€/Stk.))	monatlich (€)	jährlich (€)
Einfamilienhaus		Wohnhaus	102,00		6,50	663,00	7.956,00
Summe			102,00	-		663,00	7.956,00

<b>jährlicher Rohertrag</b> (Summe der marktüblich erzielbaren jährlichen Nettokaltmieten)	<b>7.956,00 €</b>
<b>Bewirtschaftungskosten</b> (nur Anteil des Vermieters) (vgl. Einzelaufstellung)	- <b>1.946,12 €</b>
<b>jährlicher Reinertrag</b>	<b>= 6.009,88 €</b>
<b>Reinertragsanteil des Bodens</b> 1,74 % von 19.300,00 € (Liegenschaftszinssatz × Bodenwert (beitragsfrei))	- <b>335,82 €</b>
<b>Reinertragsanteil der baulichen und sonstigen Anlagen</b>	<b>= 5.674,06 €</b>
<b>Kapitalisierungsfaktor</b> (gem. § 34 Abs. 2 ImmoWertV 21) bei LZ = 1,74 % Liegenschaftszinssatz und RND = 26 Jahren Restnutzungsdauer	× <b>20,771</b>
<b>vorläufiger Ertragswert der baulichen und sonstigen Anlagen</b>	<b>= 117.855,90 €</b>
<b>beitragsfreier Bodenwert</b> (vgl. Bodenwertermittlung)	<b>+ 19.300,00 €</b>
<b>vorläufiger Ertragswert</b>	<b>= 137.155,90 €</b>
<b>Marktanpassung durch marktübliche Zu- oder Abschläge</b>	- <b>13.715,59 €</b>
<b>marktangepasster vorläufiger Ertragswert</b>	<b>= 123.440,31 €</b>
<b>besondere objektspezifische Grundstücksmerkmale</b>	- <b>32.812,74 €</b>
<b>Ertragswert</b>	<b>= 90.627,57 €</b>
	<b>rd. 91.000,00 €</b>

### 4.5.4 Erläuterung zur Ertragswertberechnung

#### Wohn- bzw. Nutzflächen

Die Berechnungen der Wohnflächen wurden von mir durchgeführt. Sie sind an die WoFIVo angelehnt. Die Berechnungen weichen demzufolge teilweise von den diesbezüglichen Vorschriften (DIN 277) ab; sie sind deshalb nur als Grundlage dieser Wertermittlung verwendbar.

#### Rohertrag

Die Basis für die Ermittlung des Rohertrags ist die aus dem Grundstück ortsüblich nachhaltig erzielbare Nettokaltmiete. Diese entspricht der jährlichen Gesamtmiete ohne sämtliche auf den Mieter zusätzlich zur Grundmiete umlagefähigen Bewirtschaftungskosten. Sie wird auf der Grundlage von Vergleichsmieten für mit dem Bewertungsgrundstück vergleichbar genutzte Grundstücke

- 1 aus der Mietpreissammlung des Sachverständigen und
  - 2 ggf. aus dem Mietspiegel der Gemeinde oder vergleichbarer Gemeinden
  - 3 Wohnungs- und/oder Gewerbemieten Capital
- als mittelfristiger Durchschnittswert abgeleitet.

#### Ermittlung der nachhaltig erzielbaren Nettokaltmiete (NKM) für das Gebäude: Einfamilienhaus

Ertragseinheit		Vergleichsmiete	WF/NF-Korrektur	Grundflächenbesonderheiten	Sonstige Korrekturen	NKM
Nr.	Nutzung/Lage	(€/m <sup>2</sup> )	K0	K1	K2	(€/m <sup>2</sup> )
	Wohnhaus	6,50	1,00	1,00	1,00	6,50

### Bewirtschaftungskosten

Die vom Vermieter zu tragenden Bewirtschaftungskostenanteile werden auf der Basis von Marktanalysen vergleichbar genutzter Grundstücke (insgesamt als prozentualer Anteil am Rohertrag, oder auch auf €/m<sup>2</sup> Wohn- oder Nutzfläche bezogen oder als Absolutbetrag je Nutzungseinheit bzw. Bewirtschaftungskostenanteil) bestimmt.

Dieser Wertermittlung werden u. a. die in [1], Kapitel 3.05 veröffentlichten durchschnittlichen Bewirtschaftungskosten zugrunde gelegt. Dabei wurde darauf geachtet, dass dasselbe Bestimmungsmodell verwendet wurde, das auch der Ableitung der Liegenschaftszinssätze zugrunde liegt.

### Bewirtschaftungskosten (BWK)

BWK-Anteil		
Verwaltungskosten Wohnen	Wohnungen (Whg.)	1 Whg. × 359,00 €
Instandhaltungskosten Wohnen	Wohnungen (Whg.)	102,00 m <sup>2</sup> × 14,00 €/m <sup>2</sup>
Mietausfallwagnis Wohnen	2,0 % vom Rohertrag	
Summe		1.946,12 €

### Liegenschaftszinssatz

Der für das Bewertungsobjekt angesetzte objektspezifisch angepasste Liegenschaftszinssatz wurde auf der Grundlage

- der verfügbaren Angaben des örtlich zuständigen Gutachterausschusses unter Hinzuziehung
- der verfügbaren Angaben des Oberen Gutachterausschusses bzw. der Zentralen Geschäftsstelle,
- des in [1], Kapitel 3.04 veröffentlichten Gesamtsystems der bundesdurchschnittlichen Liegenschaftszinssätze als Referenz- und Ergänzungssystem, in dem die Liegenschaftszinssätze gegliedert nach Objektart, Restnutzungsdauer des Gebäudes sowie Objektgröße (d. h. des Gesamtgrundstückswerts) angegeben sind, sowie
- eigener Ableitungen des Sachverständigen, insbesondere zu der regionalen Anpassung der v. g. bundesdurchschnittlichen Liegenschaftszinssätze und/oder
- des lage- und objektabhängigen Sprengnetter-Liegenschaftszinssatzes aus dem Sprengnetter-Marktdatenportal

bestimmt.

### Marktübliche Zu- oder Abschläge

Die allgemeinen Wertverhältnisse lassen sich bei Verwendung des Liegenschaftszinssatzes auch durch eine Anpassung mittels Indexreihen oder in anderer geeigneter Weise nicht ausreichend berücksichtigen. Aus diesem Grund ist zur Ermittlung des marktangepassten vorläufigen Ertragswerts eine zusätzliche Marktanpassung durch marktübliche Zu- oder Abschläge erforderlich.

marktübliche Zu- oder Abschläge	Zu- oder Abschlag
prozentuale Schätzung: -10,00 % von (137.155,90 €)	-13.715,59 €
Summe	-13.715,59 €

## Gesamtnutzungsdauer

Die Gesamtnutzungsdauer (GND) wurde gem. Vorgabe der ImmowertV21 gewählt!

## Restnutzungsdauer

Als Restnutzungsdauer ist in erster Näherung die Differenz aus 'üblicher Gesamtnutzungsdauer' abzüglich 'tatsächlichem Lebensalter am Wertermittlungsstichtag' zugrunde gelegt. Diese wird allerdings dann verlängert (d. h. das Gebäude fiktiv verjüngt), wenn beim Bewertungsobjekt wesentliche Modernisierungsmaßnahmen durchgeführt wurden oder in den Wertermittlungsansätzen unmittelbar erforderliche Arbeiten zur Beseitigung des Unterhaltungsstaus sowie zur Modernisierung in der Wertermittlung als bereits durchgeführt unterstellt werden.

Zur Bestimmung der Restnutzungsdauer, insbesondere unter Berücksichtigung von durchgeführten oder zeitnah durchzuführenden wesentlichen Modernisierungsmaßnahmen, wird das in [1], Kapitel 3.02.4 beschriebene Modell angewendet.

Vgl. diesbezüglich die differenzierte RND-Ableitung in der Sachwertermittlung.

## Besondere objektspezifische Grundstücksmerkmale

Hier werden die wertmäßigen Auswirkungen der nicht in den Wertermittlungsansätzen des Ertragswertverfahrens bereits berücksichtigten Besonderheiten des Objekts insoweit korrigierend berücksichtigt, wie sie offensichtlich waren oder vom Auftraggeber, Eigentümer etc. mitgeteilt worden sind.

besondere objektspezifische Grundstücksmerkmale	Wertbeeinflussung insg.
Bauschäden und Restfertigstellungsbedarf	-27.812,74 €
<ul style="list-style-type: none"> <li>prozentuale Schätzung: 30,00 % von 92.709,12 €</li> </ul>	
Weitere Besonderheiten	-5.000,00 €
<ul style="list-style-type: none"> <li>Kanalanschluss herstellen</li> </ul>	-5.000,00 €
Summe	-32.812,74 €

## 4.6 Verkehrswertableitung aus den Verfahrensergebnissen

### 4.6.1 Bewertungstheoretische Vorbemerkungen

Der Abschnitt „Verfahrenswahl mit Begründung“ dieses Verkehrswertgutachtens enthält die Begründung für die Wahl der in diesem Gutachten zur Ermittlung des Verkehrswerts herangezogenen Wertermittlungsverfahren. Dort ist auch erläutert, dass sowohl das Vergleichswert-, das Ertragswert- als auch das Sachwertverfahren auf für vergleichbare Grundstücke gezahlten Kaufpreisen (Vergleichspreisen) basieren und deshalb Vergleichswertverfahren, d. h. verfahrensmäßige Umsetzungen von Preisvergleichen sind. Alle Verfahren führen deshalb gleichermaßen in die Nähe des Verkehrswerts.

Wie geeignet das jeweilige Verfahren zur Ermittlung des Verkehrswerts ist, hängt dabei entscheidend von zwei Faktoren ab:

- von der Art des zu bewertenden Objekts (übliche Nutzung; vorrangig rendite- oder substanzwertorientierte Preisbildung im gewöhnlichen Geschäftsverkehr) und
- von der Verfügbarkeit und Zuverlässigkeit der zur Erreichung einer hohen Marktkonformität des Verfahrensergebnisses erforderlichen Daten.

### 4.6.2 Zur Aussagefähigkeit der Verfahrensergebnisse

Grundstücke mit der Nutzbarkeit des Bewertungsobjekts werden aus den bei der Wahl der Wertermittlungsverfahren beschriebenen Gründen als Eigennutzungsobjekt erworben.

Die Preisbildung im gewöhnlichen Geschäftsverkehr orientiert sich deshalb vorrangig an den in die Sachwertermittlung einfließenden Faktoren. Der Verkehrswert wird deshalb vorrangig aus dem ermittelten Sachwert

abgeleitet.

Grundsätzlich sind bei jeder Immobilieninvestition auch die Aspekte des Ertragswertverfahrens (eingesparte Miete, steuerliche Abschreibungsmöglichkeiten und demzufolge eingesparte Steuern) von Interesse. Zudem stehen die für eine marktkonforme Ertragswertermittlung (Liegenschaftszinssatz und marktübliche Mieten) erforderlichen Daten zur Verfügung. Das Ertragswertverfahren wurde deshalb stützend angewendet.

#### 4.6.3 Zusammenstellung der Verfahrensergebnisse

Der **Sachwert** wurde mit rd. **91.000,00 €**,  
der **Ertragswert** mit rd. **91.000,00 €**  
ermittelt.

#### 4.6.4 Gewichtung der Verfahrensergebnisse

Da mehrere Wertermittlungsverfahren herangezogen wurden, ist der Verkehrswert aus den Ergebnissen dieser Verfahren unter Würdigung (d. h. Gewichtung) deren Aussagefähigkeit abzuleiten (vgl. § 6 Abs. 4 ImmoWertV 21).

Die Aussagefähigkeit (das Gewicht) des jeweiligen Verfahrensergebnisses wird dabei wesentlich von den für die zu bewertende Objektart **im gewöhnlichen Geschäftsverkehr bestehenden Preisbildungsmechanismen** und von der mit dem jeweiligen Wertermittlungsverfahren **erreichbaren Ergebniszuverlässigkeit** bestimmt.

Bei dem Bewertungsgrundstück handelt es sich um ein Eigennutzungsobjekt. Bezüglich der zu bewertenden **Objektart** wird deshalb dem Sachwert das Gewicht 1,00 (c) und dem Ertragswert das Gewicht 0,40 (a) beigemessen.

Die zur marktkonformen Wertermittlung **erforderlichen Daten** standen für das Sachwertverfahren in guter Qualität (genauer Bodenwert, überörtlicher Sachwertfaktor) und für das Ertragswertverfahren in guter Qualität (ausreichend gute Vergleichsmieten, überörtlicher Liegenschaftszinssatz) zur Verfügung.

Bezüglich der erreichten Marktkonformität der Verfahrensergebnisse wird deshalb dem Sachwertverfahren das Gewicht 0,90 (d) und dem Ertragswertverfahren das Gewicht 0,90 (b) beigemessen.

Insgesamt erhalten somit

das **Ertragswertverfahren** das **Gewicht**  $0,40 (a) \times 0,90 (b) = 0,360$  und

das **Sachwertverfahren** das **Gewicht**  $1,00 (c) \times 0,90 (d) = 0,900$ .

Das **gewogene Mittel** aus den im Vorabschnitt zusammengestellten Verfahrensergebnissen beträgt:  $[91.000,00 \text{ €} \times 0,900 + 91.000,00 \text{ €} \times 0,360] \div 1,260 = \text{rd. } 91.000,00 \text{ €}$ .

#### 4.6.5 Verkehrswert

Der **Verkehrswert** für das mit einem Einfamilienhaus bebaute Grundstück in 66583 Spiesen-Elversberg, Hochstraße 23 C

Grundbuch	Blatt	lfd. Nr.
Elversberg	4530	1
Gemarkung	Flur	Flurstück
Elversberg	4	296/1

wird zum Wertermittlungsstichtag 20.08.2025 mit rd.

**91.000 €**

**in Worten: einundneunzigtausend Euro**

**(177.980,53 DM)**

geschätzt.

Der Sachverständige bescheinigt durch seine Unterschrift zugleich, dass ihm keine Ablehnungsgründe entgegenstehen, aus denen jemand als Beweiszuge oder Sachverständiger nicht zulässig ist oder seinen Aussagen keine volle Glaubwürdigkeit beigemessen werden kann.

Zweibrücken, den 26. August 2025



#### Hinweise zum Urheberrecht und zur Haftung

Urheberrecht, alle Rechte vorbehalten. Das Gutachten ist nur für den Auftraggeber und den angegebenen Zweck bestimmt. Außerdem wird darauf hingewiesen, dass die im Gutachten enthaltenen Karten (z.B. Straßenkarte, Stadtplan, Lageplan, Luftbild, u.ä.) und Daten urheberrechtlich geschützt sind. Sie dürfen nicht aus dem Gutachten separiert und/oder einer anderen Nutzung zugeführt werden. Im Kontext von Zwangsversteigerungen darf das Gutachten nur mit Zustimmung des zuständigen Amtsgerichts veröffentlicht werden.

## 5 Rechtsgrundlagen, verwendete Literatur und Software

### 5.1 Rechtsgrundlagen der Verkehrswertermittlung

**BauGB:**

Baugesetzbuch

**BauNVO:**

Baunutzungsverordnung – Verordnung über die bauliche Nutzung der Grundstücke

**BGB:**

Bürgerliches Gesetzbuch

**ZVG:**

Gesetz über die Zwangsversteigerung und die Zwangsverwaltung

**ImmoWertV:**

Verordnung über die Grundsätze für die Ermittlung der Verkehrswerte von Immobilien und der für die Wertermittlung erforderlichen Daten – Immobilienwertermittlungsverordnung – ImmoWertV

### 5.2 Verwendete Wertermittlungsliteratur / Marktdaten

- [1] Sprengnetter (Hrsg.): Immobilienbewertung – Marktdaten und Praxishilfen, Loseblattsammlung, Sprengnetter Immobilienbewertung, Sinzig 2025
- [2] Bernhard Bischoff: Das neue Wertermittlungsrecht (Praxis der Immobilienbewertung nach der ImmoWertV), Olzog-Verlag 2009
- [3] Kleiber: WertR 06 (Wertermittlungsrichtlinien 2006), 9. Auflage
- [4] Schmitz, Krings, Dahlhaus, Meisel: Baukosten 2018, 23. Auflage
- [5] GUG (Grundstückmarkt und Grundstückswert), aktuelle Zeitschrift und Archiv
- [6] IFS (Institut für Sachverständigenwesen): Immobilienbew. in der Zwangsverst.; Hans Netscher, Katharina Bleutge; 1. Auflage
- [7] Ferdinand Dröge: Handbuch der Mietpreisbewertung für Wohn- und Gewerberaum, 2. Auflage 1999

## 6 Verzeichnis der Anlagen

- Anlage 1: Übersichtkarte und Lageplan (lizensiert, Quelle: On Geo)
- Anlage 2: Fotos
- Anlage 3: Grundrisse und Schnitte
- Anlage 4: Berechnung der Bruttogrundfläche
- Anlage 5: Wohn- und Nutzflächenberechnungen

## Anlage 1: Übersichtskarte und Lageplan (lizensiert, Quelle: On Geo)

Seite 1 von 2



Maßstab (im Papierdruck): 1:200.000

Ausdehnung: 34.000 m x 34.000 m



0

20.000 m

**Übersichtskarte mit Verkehrsinfrastruktur (Eine Vervielfältigung ist gestattet bis zu 40 Drucklizenzen. Die Veröffentlichung im Internet ist auf 6 Monate begrenzt.)**

Die Übersichtskarte wird herausgegeben vom Falk-Verlag. Die Karte enthält u.a. die Siedlungsstruktur, die Gemeindefnamen, die Flächennutzung und die regionale Verkehrsinfrastruktur. Die Karte liegt flächendeckend für Deutschland vor und wird im Maßstabsbereich 1:200.000 und 1:800.000 angeboten. Die Karte darf in einem Exposé genutzt werden. Die Lizenz umfasst die Vervielfältigung von 30-40 Druckexemplaren, sowie für die Verwendung in Gutachten im Rahmen von Zwangsversteigerungen und deren Veröffentlichung durch Amtsgerichte. Die Gutachten bzw. Exposés dürfen als PDF-Dokument im Internet veröffentlicht werden. Die Veröffentlichungszeit ist auf 6 Monate begrenzt. Eine Ausnahme sind Gutachten zu Zwangsversteigerungen. Diese dürfen längstens für die Dauer des Zwangsversteigerungsverfahrens im Internet veröffentlicht werden.

### Datenquelle

MAIRDUMONT GmbH &amp; Co. KG Stand: 2025

## Anlage 1: Übersichtskarte und Lageplan (lizensiert, Quelle: On Geo)

Seite 2 von 2



Maßstab (im Papierdruck): 1:1.000

Ausdehnung: 170 m x 170 m



**Auszug von Teilmitteln aus dem Amtlichen Liegenschaftskatasterinformationssystem (ALKIS®)**

Die Liegenschaftskarte - generiert aus dem Amtlichen Liegenschaftskataster-Informationssystem (ALKIS®) - stellt den Nachweis des Liegenschaftskatasters für die Lage und die Beschreibung der Liegenschaften dar. Die Karte enthält u.a. die Hausnummern, Gebäude, Straßennamen, Flurstücksgrenzen und Flurstücksnummern.

**Datenquelle**

Landesamt für Kataster-, Vermessungs- und Kartenwesen des Saarlandes Stand: Juli 2025

**Anlage 2: Fotos**

Seite 1 von 2



Ansicht von der Straße



Vorderansicht

**Anlage 2: Fotos**

Seite 2 von 2



Rückansicht



Seitenansicht

**Anlage 3: Grundrisse und Schnitt**

Seite 1 von 4



Grundriss Kellergeschoss

**Anlage 3: Grundrisse und Schnitt**

Seite 2 von 4

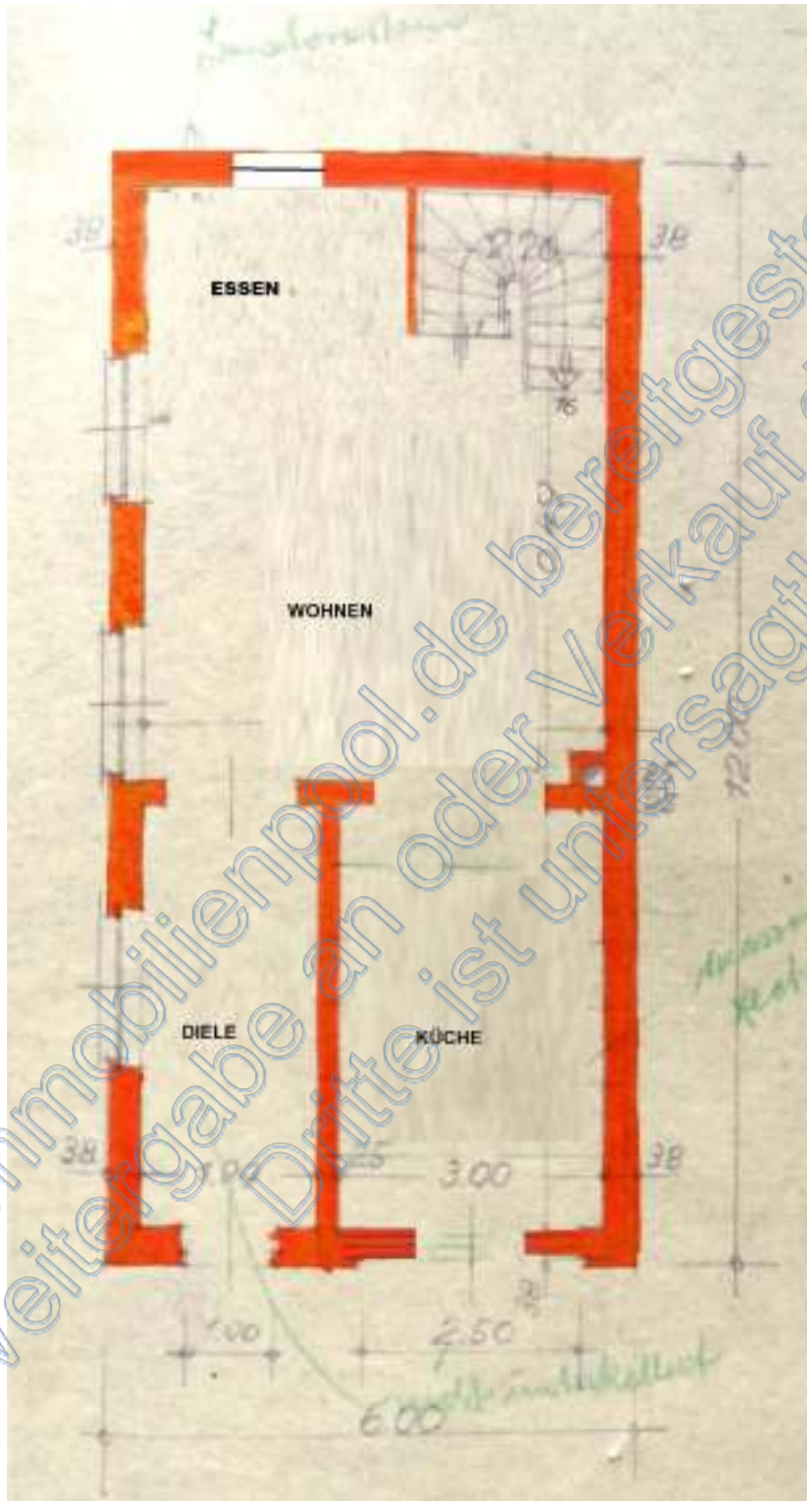

Grundriss Erdgeschoss

**Anlage 3: Grundrisse und Schnitt**

Seite 3 von 4

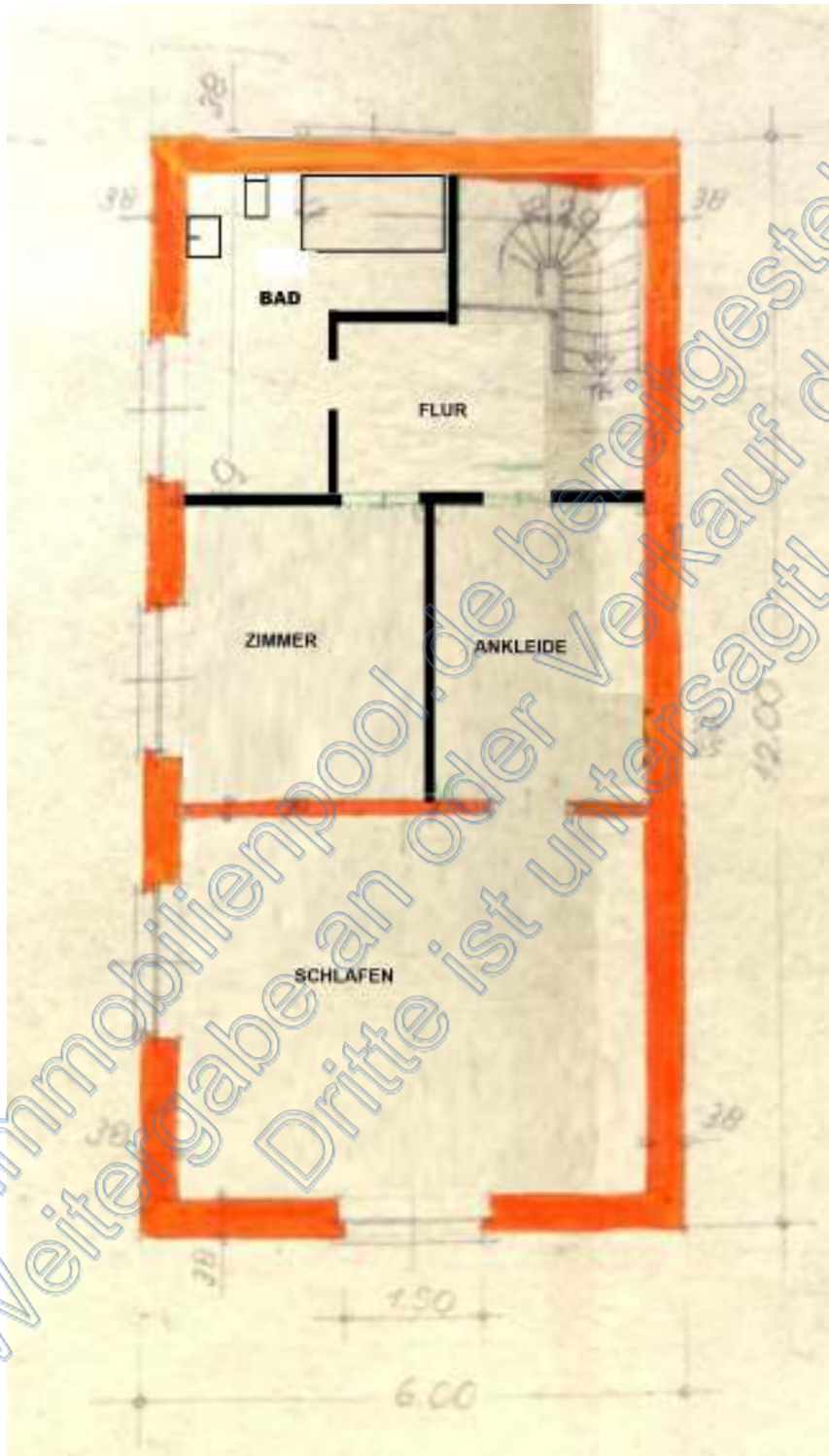

Grundriss Obergeschoss

**Anlage 3: Grundrisse und Schnitt**

Seite 4 von 4

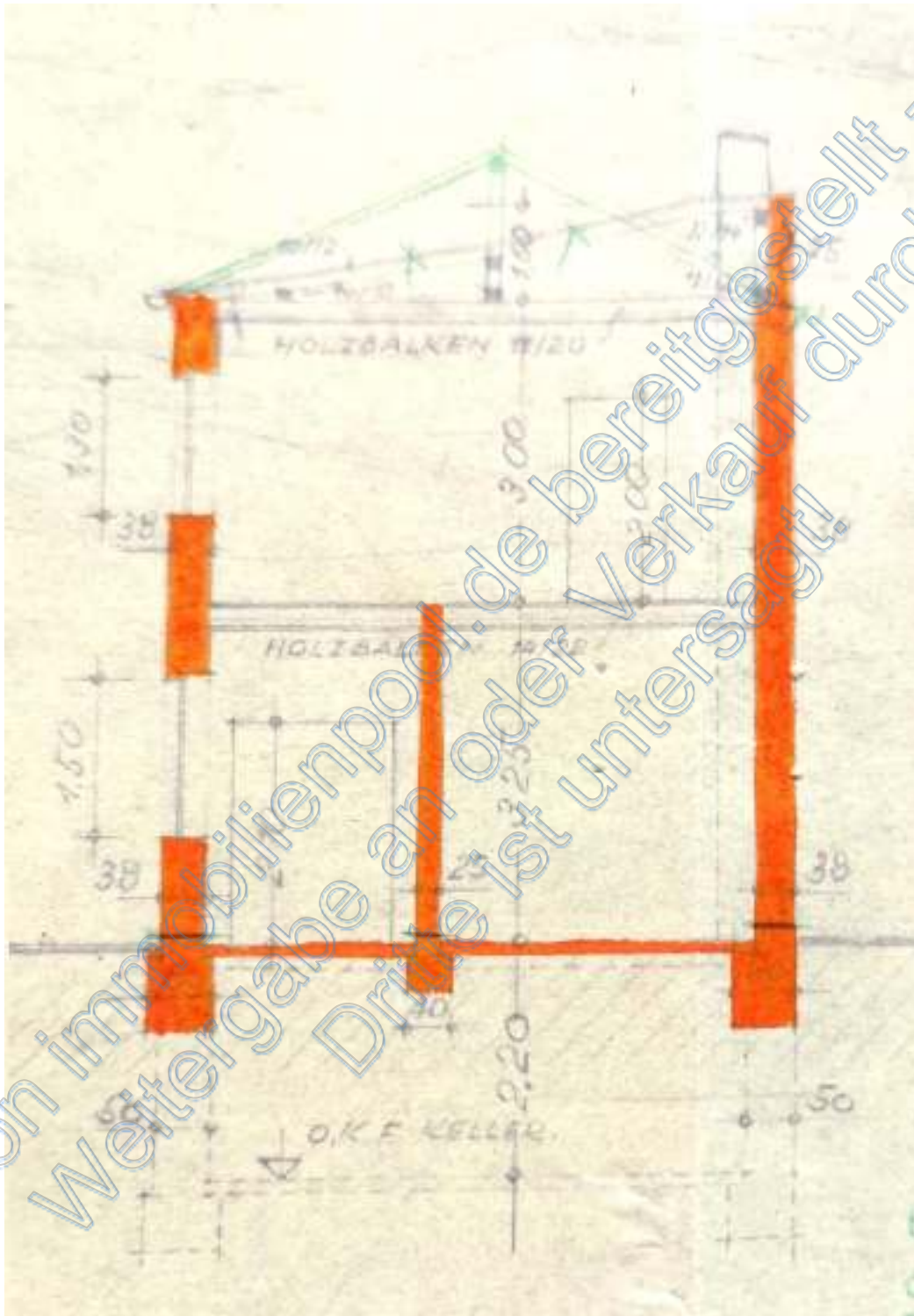

Schnitt

**Anlage 4: Berechnung der Bruttogrundfläche****1. Berechnung der Bruttogrundfläche** (in Anlehnung an die DIN 277- 1: 2005-02)

Gebäudeteil	Geschoss	Länge (m)	Breite (m)	Faktor	Fläche (m <sup>2</sup> )
<b>Unterkellertes Teil</b>	<b>Kellergeschoss</b>	7,87	6,00	1	47,22
	<b>Erdgeschoss</b>	7,87	6,00	1	47,22
	<b>Obergeschoss</b>	7,87	6,00	1	47,22
	<b>Dachgeschoss</b>	7,87	6,00	1	47,22
					<u>188,88</u>
				rd.	189,00
				entspricht	67%
<b>nicht Unterkellertes Teil</b>	<b>Erdgeschoss</b>	5,13	6,00	1	30,78
	<b>Obergeschoss</b>	5,13	6,00	1	30,78
	<b>Dachgeschoss</b>	5,13	6,00	1	30,78
				rd.	93,00
				entspricht	33%
	<b>Gesamt</b>			rd.	<b>282,00</b>
				entspricht	100,00%

Die Berechnung erfolgte überschlägig in einer für die Wertermittlung ausreichenden Genauigkeit aus den vorhandenen Bauunterlagen.

**Anlage 5: Wohn- und Nutzflächenberechnungen****1. Wohnflächenberechnung** (in Anlehnung an die WoFIVo)

Geschoss	Raum	Länge(m)	Breite(m)	Faktor	Fläche(m <sup>2</sup> )	
<b>Erdgeschoss</b>	<b>Diele</b>	4,50	1,99	1	8,96	8,96
	<b>Küche</b>	4,50	3,00	1	13,50	13,50
	<b>Wohnen</b>	4,87	5,24	1	25,52	25,52
	<b>Essen</b>	1,62	2,92	1	4,73	4,73
						52,70
<b>Obergeschoss</b>	<b>Schlafen</b>	3,80	5,24	1	19,91	19,91
	<b>Zimmer</b>	3,30	2,75	1	9,08	9,08
	<b>Ankleide</b>	3,30	2,40	1	7,92	7,92
	<b>Bad</b>	3,30	3,04	1	10,03	
		-1,30	1,20	1	-1,56	8,47
	<b>Flur</b>	1,20	3,40	1	4,08	4,08
						49,46
				gesamt		102,16
				rd.		<b>102</b>

**2. Nutzflächenberechnung**

Geschoss	Raum	Länge(m)	Breite(m)	Faktor	Fläche(m <sup>2</sup> )	
<b>Kellergeschoss</b>	<b>Keller/Heizung</b>					
	<b>Öllager</b>	5,06	6,87	1	34,76	
		-1,50	2,30	1	-3,45	31,31
				rd.		<b>31,00</b>

Die Berechnung erfolgte überschlägig aus den vorliegenden Grundrissen.