

Kein Original!
Gutachten!

**Gekürzte und überarbeitete Fassung - Alle Angaben ohne Gewähr
Keine Haftung und Gewährleistung für die inhaltliche Richtigkeit und Vollständigkeit.**

**Von immobilienpool.de bereitgestellt -
Weitergabe an oder Verkauf durch Dritte ist untersagt!**

Verkehrswertgutachten

(i.S.d. § 194 Baugesetzbuch)

Das Gutachten dient ausschließlich für die Verkehrswertfestsetzung gemäß §74 a ZVG.

Bewertungsobjekt: Grundstück mit einem Einfamilienhaus bebaut.

**Adresse: 66125 Saarbrücken
Karlstraße 25**

**Auftraggeber: Amtsgericht Saarbrücken
Dienstgebäude: Mainzer Str. 178
66104 Saarbrücken**

Aktenzeichen: 48 K 67/24

Wertermittlungstichtag: 16.07.2025

Anzahl der Seiten des Gutachtens: 40 (incl. Deckblatt und Anlagen)

1 PDF-Datei

Anzahl der Ausfertigungen: 6 Ausdrucke (1 x für die Unterlagen des SV)

1 Pdf-Datei

Ausfertigung Nr: 7 Pdf-Datei

Sachverständigenbüro

Architekt - Dipl. Ing (FH)

Michael Lehberger

Denisstraße 23, 66482 Zweibrücken

Telefon: 0151 116 160 65

e-mail: bslehberger@t-online.de

www.bausachverstaendiger-zw.de



Von der Architektenkammer Rheinland - Pfalz
öffentlich bestellter und vereidigter Sachver-
ständiger für Bewertung von bebauten und un-
bebauten Grundstücken / Ermittlung von Mie-
ten und Pachten

- Wertermittlung Grundstücke / Gebäude
- Beratung

Inhaltsverzeichnis

Nr.	Abschnitt	Seite
1	Allgemeine Angaben.....	3
1.1	Angaben zum Bewertungsobjekt	3
1.2	Angaben zum Auftrag und zur Auftragsabwicklung	3
1.3	Besonderheiten des Auftrags / Maßgaben des Auftraggebers	4
2	Grund- und Bodenbeschreibung.....	4
2.1	Lage	4
2.2	Gestalt und Form	4
2.3	Erschließung, Baugrund etc.	5
2.4	Privatrechtliche Situation	5
2.5	Öffentlich-rechtliche Situation	5
2.6	Entwicklungszustand inkl. Beitragssituation	6
2.7	Derzeitige Nutzung und Vermietungssituation	6
3	Beschreibung der Gebäude und Außenanlagen.....	7
3.1	Vorbemerkungen zur Gebäudebeschreibung	7
3.2	Einfamilienhaus	7
3.3	Außenanlagen	9
4	Ermittlung des Verkehrswerts	10
4.1	Grundstücksdaten	10
4.2	Verfahrenswahl mit Begründung	10
4.3	Bodenwertermittlung	11
4.4	Sachwertermittlung	12
4.5	Ertragswertermittlung	20
4.6	Verkehrswertableitung aus den Verfahrensergebnissen	25
5	Rechtsgrundlagen, verwendete Literatur und Software	27
5.1	Rechtsgrundlagen der Verkehrswertermittlung	27
5.2	Verwendete Wertermittlungsliteratur / Marktdaten	27
6	Verzeichnis der Anlagen	27

Zusammenstellung der wesentlichen Daten

Objekt:	Einfamilienhaus, einseitig angebaut, teilunterkellert, Erdgeschoss, ausgebautes Dachgeschoss, Baujahr geschätzt um 1930, massive Bauweise, Ziegeleindeckung, Kunststofffenster, Innenausbau nicht fertiggestellt, erheblicher Fertigstellungsbedarf (Rohbau)	
Raumaufteilung:		
Kellergeschoss:	2 Kellerräume, Flur, Garage, TRH	
Erdgeschoss:	Küche, Essen, Wohnen, Flur, Bad, TRH	
Dachgeschoss	3 Zimmer, Flur, Bad, TRH	
Grundstückfläche gesamt		736 m ²
Wohnfläche ca.		135 m ²
Nutzfläche ca.		49,5 m ²
Bodenwert:		76.700 €
Sachwert:		92.000 €
Ertragswert:		93.000 €
Verkehrswert:		92.000 €

1 Allgemeine Angaben

1.1 Angaben zum Bewertungsobjekt

Art des Bewertungsobjekts:	Grundstück, bebaut mit einem Einfamilienhaus
Objektadresse:	Karlstraße 25 66125 Saarbrücken
Grundbuchangaben:	Grundbuch von Dudweiler, Blatt 14494, lfd. Nr. 1
Katasterangaben:	Gemarkung Dudweiler, Flur 22, Flurstück 1155/65, Fläche 736 m ²

1.2 Angaben zum Auftrag und zur Auftragsabwicklung

Gutachtenauftrag:	Gemäß Beschluss des Amtsgerichts Saarbrücken vom 24.03.2025, soll durch ein schriftliches Sachverständigengutachten der Verkehrswert ermittelt werden.
Wertermittlungstichtag:	16.07.2025 (Tag der Ortsbesichtigung)
Qualitätstichtag:	16.07.2025 entspricht dem Wertermittlungstichtag
Dachkonstruktion:	Die Dachkonstruktion konnte nicht besichtigt werden. Es wird davon ausgegangen, dass sie über die angenommene Restnutzungsdauer noch brauchbar ist.
Teilnehmer am Ortstermin:	der Sachverständige
Eigentümer:	xx xx
herangezogene Unterlagen, Erkundigungen, Informationen:	<p>Vom Auftraggeber wurden für diese Gutachtenerstellung im Wesentlichen folgende Unterlagen und Informationen zur Verfügung gestellt:</p> <ul style="list-style-type: none">• Kopie unbeglaubigter Grundbuchauszug <p>Vom Sachverständigen wurden folgende Auskünfte und Unterlagen beschafft:</p> <ul style="list-style-type: none">• Übersichtsplan und Lageplan (Quelle: OnGeo)• Kopien aus der Bauakte der Unteren Bauaufsichtsbehörde der Stadt Saarbrücken• Bauzeichnungen (Grundrisse) nach dem örtlichen Aufmaß• Bauzeichnungen (Schnitt) aus der Bauakte• Berechnung der Bruttogrundfläche und der Wohn- und Nutzflächen• Auskunft über die beitragsrechtliche Situation des Amts für Straßenbau und Verkehrsinfrastruktur der Stadt Saarbrücken vom 10.04.2025• Auskunft aus dem Baulastenverzeichnis der Unteren Bauaufsichtsbehörde der Stadt Saarbrücken vom 11.04.2025• aktueller Immobilienmarktbericht der Stadt Saarbrücken• aktueller Landesgrundstücksmarktbericht des Saarlandes 2024

1.3 Besonderheiten des Auftrags / Maßgaben des Auftraggebers

Das Gebäude befindet sich insgesamt in einem nicht fertiggestellten Zustand. Eine Modernisierung wurde begonnen, aber nicht fertiggestellt.

Insbesondere der Innenausbau (Türen, Bodenbeläge, Wandbeläge, Deckenbeläge), Sanitär (teilweise), Außenputz und der Wärmeerzeuger müssen erneuert werden.

2 Grund- und Bodenbeschreibung

2.1 Lage

2.1.1 Großräumige Lage

Bundesland:	Saarland
Ort und Einwohnerzahl:	Saarbrücken ist Landeshauptstadt des Saarlandes und hat ca. 180.000 Einwohner; Stadtteil Dudweiler ist seit dem 1. Januar 1974 ein Bezirk der saarländischen Landeshauptstadt Saarbrücken und hat 32.834 Einwohner
überörtliche Anbindung / Entfernungen:	<u>Landeshauptstadt:</u> Saarbrücken (ca. 6 km entfernt) <u>Autobahnzufahrt:</u> AS 5 Saarbrücken -Herrensohr A623 (ca. 2,5 km entfernt) <u>Bahnhof:</u> Dudweiler (ca. km entfernt) <u>Flughafen:</u> Saarbrücken Ensheim (ca. 15 km entfernt)

2.1.2 Kleinräumige Lage

innerörtliche Lage:	Nähe Ortsrand; Geschäfte des täglichen Bedarfs ca. 600 m entfernt; Schulen ca. 300 m entfernt; KiTa ca. 200 m entfernt; öffentliche Verkehrsmittel (Bushaltestelle) in fußläufiger Entfernung; einfache Wohnlage
Art der Bebauung und Nutzungen in der Straße und im Ortsteil:	überwiegend wohnbauliche Nutzungen; Reihenhausbebauung
Beeinträchtigungen:	unbekannt
Topografie:	starke Hanglage; von der Straße ansteigend

2.2 Gestalt und Form

Gestalt und Form:	<u>Straßenfront:</u> ca. 11 m; <u>mittlere Tiefe:</u>
-------------------	---

ca. 65 m

2.3 Erschließung, Baugrund etc.

Straßenart:	Anliegerstraße
Straßenausbau:	voll ausgebaut, Fahrbahn aus Bitumen; Gehwege beiderseitig vorhanden; Parkstreifen ausreichend vorhanden
Anschlüsse an Versorgungsleitungen und Abwasserbeseitigung:	elektrischer Strom, Wasser, Gas aus öffentlicher Versorgung; Kanalanschluss; Telefonanschluss
Grenzverhältnisse, nachbarliche Gemeinsamkeiten:	zweiseitige Grenzbebauung des Wohnhauses
Baugrund, Grundwasser (soweit augenscheinlich ersichtlich):	gewachsener, normal tragfähiger Baugrund
Altlasten:	Beim Ortstermin gab es keine Anhaltspunkte für Altlasten. Es wird daher ein altlastenfreier Zustand unterstellt.
Anmerkung:	In dieser Wertermittlung ist eine lageübliche Baugrund- und Grundwassersituation insoweit berücksichtigt, wie sie in die Vergleichskaufpreise bzw. Bodenrichtwerte eingeflossen ist. Darüberhinausgehende vertiefende Untersuchungen und Nachforschungen wurden nicht angestellt.

2.4 Privatrechtliche Situation

grundbuchlich gesicherte Belastungen:	Dem Sachverständigen liegt eine Kopie unbeglaubigter Grundbuchauszug vor. Hiernach besteht in Abteilung II des Grundbuchs von Dudweiler, Blatt 14494, keine wertbeeinflussende Eintragung.
Anmerkung:	Schuldverhältnisse, die ggf. in Abteilung III des Grundbuchs verzeichnet sein können, werden in diesem Gutachten nicht berücksichtigt. Es wird davon ausgegangen, dass ggf. valutierende Schulden beim Verkauf gelöscht oder durch Reduzierung des Verkaufspreises ausgeglichen werden.
Herrschermerke:	keine
nicht eingetragene Rechte und Lasten:	Diesbezügliche Besonderheiten sind ggf. zusätzlich zu dieser Wertermittlung zu berücksichtigen.

2.5 Öffentlich-rechtliche Situation

2.5.1 Baulasten und Denkmalschutz

Eintragungen im Baulastenverzeichnis:	Dem Sachverständigen liegt eine Auskunft aus dem Baulastenverzeichnis vom 11.04.2025 vor. Das Baulastenverzeichnis enthält keine wertbeeinflussenden Eintragungen.
---------------------------------------	---

2.5.2 Bauplanungsrecht

Darstellungen im Flächennutzungsplan:	Der Bereich des Bewertungsobjekts ist im Flächennutzungsplan als Wohnbaufläche (W) dargestellt.
Festsetzungen im Bebauungsplan:	Für den Bereich des Bewertungsobjektes ist kein rechtskräftiger Bebauungsplan vorhanden. Die Zulässigkeit von Vorhaben ist demzufolge nach § 34 BauGB zu beurteilen.

2.5.3 Bauordnungsrecht

Die Wertermittlung wurde auftragsgemäß auf der Grundlage des realisierten Vorhabens durchgeführt.

2.6 Entwicklungszustand inkl. Beitragssituation

Entwicklungszustand (Grundstücksqualität):	baureifes Land (vgl. § 3 Abs. 4 ImmoWertV 21)
beitragsrechtlicher Zustand:	Für den beitragsrechtlichen Zustand des Grundstücks ist die Verpflichtung zur Entrichtung von grundstücksbezogenen Beiträgen maßgebend. Als Beiträge gelten auch grundstücksbezogene Sonderabgaben und beitragsähnliche Abgaben. Das Bewertungsgrundstück ist bezüglich der Beiträge für Erschließungseinrichtungen nach BauGB und KAG beitragsfrei.
Anmerkung:	Diese Informationen zum beitragsrechtlichen Zustand wurden schriftlich erkundet.

2.7 Derzeitige Nutzung und Vermietungssituation

Das Grundstück ist mit einem Einfamilienhaus bebaut (vgl. nachfolgende Gebäudebeschreibung).
Das Objekt wird zur Zeit nicht genutzt.

3 Beschreibung der Gebäude und Außenanlagen

3.1 Vorbemerkungen zur Gebäudebeschreibung

Grundlage für die Gebäudebeschreibungen sind die Erhebungen im Rahmen der Ortsbesichtigung sowie die ggf. vorliegenden Bauakten und Beschreibungen.

Die Gebäude und Außenanlagen werden nur insoweit beschrieben, wie es für die Herleitung der Daten in der Wertermittlung notwendig ist. Hierbei werden die offensichtlichen und vorherrschenden Ausführungen und Ausstattungen beschrieben. In einzelnen Bereichen können Abweichungen auftreten, die dann allerdings nicht wesentlich werterheblich sind. Angaben über nicht sichtbare Bauteile beruhen auf Angaben aus den vorliegenden Unterlagen, Hinweisen während des Ortstermins bzw. Annahmen auf Grundlage der üblichen Ausführung im Baujahr. Die Funktionsfähigkeit einzelner Bauteile und Anlagen sowie der technischen Ausstattungen und Installationen (Heizung, Elektro, Wasser etc.) wurde nicht geprüft; im Gutachten wird die Funktionsfähigkeit unterstellt.

Baumängel und -schäden wurden soweit aufgenommen, wie sie zerstörungsfrei, d.h. offensichtlich erkennbar waren. In diesem Gutachten sind die Auswirkungen der ggf. vorhandenen Bauschäden und Baumängel auf den Verkehrswert nur pauschal berücksichtigt worden. Es wird ggf. empfohlen, eine diesbezüglich vertiefende Untersuchung anstellen zu lassen. Untersuchungen auf pflanzliche und tierische Schädlinge sowie über gesundheitsschädigende Baumaterialien wurden nicht durchgeführt.

3.2 Einfamilienhaus

3.2.1 Gebäudeart, Baujahr und Außenansicht

Gebäudeart:	Einfamilienhaus; zweigeschossig; teilunterkellert; ausgebautes Dachgeschoss; einseitig angebaut
Baujahr:	ca. geschätzt. 1930 (Ursprung ca. geschätzt)
Modernisierung:	ca. 1977 Umbauten (Garage)
Flächen und Rauminhalte	Die Wohnfläche beträgt rd. 135 m ² ; die Nutzfläche beträgt rd. 49,5 m ²
Energieeffizienz:	Energieausweis liegt nicht vor
Barrierefreiheit:	Der Zugang zum Gebäude ist nicht barrierefrei.
Außenansicht:	insgesamt unverputzt

3.2.2 Nutzungseinheiten, Raumaufteilung

Kellergeschoss:

2 Kellerräume, Flur, Garage, TRH

Erdgeschoss:

Küche, Essen, Wohnen, Flur, Bad, TRH

Dachgeschoss:

3 Zimmer, Flur, Bad, TRH

3.2.3 Gebäudekonstruktion (Keller, Wände, Decken, Treppen, Dach)

Konstruktionsart:	Massivbau
-------------------	-----------

Fundamente:	Streifenfundament
Keller:	Mauerwerk, Bruchsteinmauerwerk
Umfassungswände:	Mauerwerk, Mischmauerwerk, Hohlblock, Sandstein
Innenwände:	Mauerwerk
Geschossdecken:	Annahme Beton, Trägerdecken
Treppen:	<u>Geschosstreppe:</u> Stahlbeton mit Kunststein; Eisengeländer
Hauseingang(sbereich):	Eingangstür aus Kunststoff, mit Lichtausschnitt, Hauseingang vernachlässigt
Dach:	<u>Dachkonstruktion:</u> Holzdach mit Aufbauten <u>Dachform:</u> Satteldach <u>Dacheindeckung:</u> Dachziegel (Ton); Dachrinnen und Regenfallrohre aus Zinkblech; Dachraum nicht begehbar, aber zugänglich (besitzt kein Ausbaupotenzial)

3.2.4 Allgemeine technische Gebäudeausstattung

Wasserinstallationen:	zentrale Wasserversorgung über Anschluss an das öffentliche Trinkwassernetz
Abwasserinstallationen:	Ableitung in kommunales Abwasserkanalnetz
Elektroinstallation:	einfache Ausstattung
Heizung:	Zentralheizung (defekt)
Lüftung:	keine besonderen Lüftungsanlagen (herkömmliche Fensterlüftung)
Warmwasserversorgung:	noch nicht vorhanden (ursprünglich über die Heizung)

3.2.5 Raumausstattungen und Ausbauzustand

3.2.5.1 Vorbemerkungen zur Ausstattungsbeschreibung

Das komplette Gebäude befindet sich im Rohbauzustand.

Der komplette Innenausbau wurde nicht fertiggestellt:

- Innentüren
- Bodenbeläge
- Wandbeläge,
- Deckenverkleidungen
- Sanitär Bad

- die Elektroinstallation ist nicht fertiggestellt

Der Garten ist komplett verwildert.

3.2.6 Besondere Bauteile / Einrichtungen, Zustand des Gebäudes

besondere Bauteile:	Eingangstreppe
besondere Einrichtungen:	keine vorhanden
Besonnung und Belichtung:	ausreichend
Bauschäden und Baumängel:	Feuchtigkeitsschäden im Kellergeschoss
Allgemeinbeurteilung:	Der bauliche Zustand ist schlecht. Es besteht ein erheblicher Unterhaltungsstau und allgemeiner Renovierungs- und Fertigstellungsbedarf.

3.3 Außenanlagen

Versorgungsanlagen vom Hausanschluss bis an das öffentliche Netz, Zuwegung linksseitig.

Der Garten ist verwildert.

4 Ermittlung des Verkehrswerts

4.1 Grundstücksdaten

Nachfolgend wird der Verkehrswert für das mit einem Einfamilienhaus bebaute Grundstück in 66125 Saarbrücken, Karlstraße 25 zum Wertermittlungsstichtag 16.07.2025 ermittelt.

Grundstücksdaten:

Grundbuch	Blatt	lfd. Nr.	
Dudweiler	14494	1	
Gemarkung	Flur	Flurstück	Fläche
Dudweiler	22	1155/65	736 m ²

4.2 Verfahrenswahl mit Begründung

Entsprechend den Gepflogenheiten im gewöhnlichen Geschäftsverkehr und der sonstigen Umstände dieses Einzelfalls, insbesondere der Eignung der zur Verfügung stehenden Daten (vgl. § 6 Abs. 1 Satz 2 ImmoWertV 21), ist der Verkehrswert von Grundstücken mit der Nutzbarkeit des Bewertungsobjekts vorrangig mit Hilfe des **Sachwertverfahrens** zu ermitteln, insbesondere weil diese üblicherweise nicht zur Erzielung von Erträgen, sondern zur (persönlichen oder zweckgebundenen) Eigennutzung bestimmt sind.

Das Sachwertverfahren (gem. §§ 35 – 39 ImmoWertV 21) basiert im Wesentlichen auf der Beurteilung des Substanzwerts. Der vorläufige Sachwert (d. h. der Substanzwert des Grundstücks) wird als Summe von Bodenwert, dem vorläufigen Sachwert der baulichen Anlagen sowie dem vorläufigen Sachwert der baulichen Außenanlagen und sonstigen Anlagen ermittelt.

Zusätzlich wird eine **Ertragswertermittlung** (gem. §§ 27 – 34 ImmoWertV 21) durchgeführt; das Ergebnis wird jedoch nur unterstützend, vorrangig als von der Sachwertberechnung unabhängige Berechnungsmethode, bei der Ermittlung des Verkehrswerts herangezogen.

Der vorläufige Ertragswert nach dem allgemeinen Ertragswertverfahren (gem. § 28 ImmoWertV 21) ergibt sich aus dem Bodenwert und dem kapitalisierten jährlichen Reinertragsanteil der baulichen Anlagen zum Wertermittlungsstichtag.

Der **Bodenwert** ist jeweils getrennt vom Wert der baulichen und sonstigen Anlagen bzw. vom Ertragswert der baulichen Anlagen i. d. R. auf der Grundlage von Vergleichskaufpreisen im Vergleichswertverfahren (vgl. § 40 Abs. 1 ImmoWertV 21) so zu ermitteln, wie er sich ergeben würde, wenn das Grundstück unbebaut wäre.

Liegen jedoch geeignete Bodenrichtwerte vor, so können diese zur Bodenwertermittlung herangezogen werden (vgl. § 40 Abs. 2 ImmoWertV 21). Der Bodenrichtwert ist der durchschnittliche Lagewert des Bodens für eine Mehrheit von Grundstücken, die zu einer Bodenrichtwertzone zusammengefasst werden, für die im Wesentlichen gleiche Nutzungs- und Wertverhältnisse vorliegen. Er ist bezogen auf den Quadratmeter Grundstücksfläche. Der veröffentlichte Bodenrichtwert wurde bezüglich seiner absoluten Höhe auf Plausibilität überprüft und als zutreffend beurteilt. Die nachstehende Bodenwertermittlung erfolgt deshalb auf der Grundlage des Bodenrichtwerts. Abweichungen des Bewertungsgrundstücks von dem Richtwertgrundstück in den wertbeeinflussenden Grundstücksmerkmalen – wie Erschließungszustand, beitragsrechtlicher Zustand, Lagemerkmale, Art und Maß der baulichen oder sonstigen Nutzung, Bodenbeschaffenheit, Grundstückszuschnitt – sind durch entsprechende Anpassungen des Bodenrichtwerts berücksichtigt.

Sowohl bei der Sachwert- als auch bei der Ertragswertermittlung sind alle, das Bewertungsgrundstück betreffende besonderen objektspezifischen Grundstücksmerkmale sachgemäß zu berücksichtigen. Dazu zählen insbesondere:

- besondere Ertragsverhältnisse (z. B. Abweichungen von der marktüblich erzielbaren Miete),
- Baumängel und Bauschäden,
- grundstücksbezogene Rechte und Belastungen,
- Nutzung des Grundstücks für Werbezwecke und
- Abweichungen in der Grundstücksgröße, insbesondere wenn Teilflächen selbstständig verwertbar sind.

4.3 Bodenwertermittlung

Bodenrichtwert mit Definition des Bodenrichtwertgrundstücks

Der **Bodenrichtwert** beträgt **100,00 €/m²** zum **Stichtag 01.01.2024**. Das Bodenrichtwertgrundstück ist wie folgt definiert:

Entwicklungsstufe	=	baureifes Land
Art der baulichen Nutzung	=	W (Wohnbaufläche)
beitragsrechtlicher Zustand	=	frei
Zahl der Vollgeschosse (ZVG)	=	3
Bauweise	=	offen
Grundstücksfläche (f)	=	600 m ²

Beschreibung des Bewertungsgrundstücks

Wertermittlungsstichtag	=	16.07.2025
Entwicklungsstufe	=	baureifes Land
Art der baulichen Nutzung	=	W (Wohnbaufläche)
beitragsrechtlicher Zustand	=	frei
Zahl der Vollgeschosse (ZVG)	=	3
Bauweise	=	offen
Grundstücksfläche (f)	=	736 m ²

Bodenwertermittlung des Bewertungsgrundstücks

Nachfolgend wird der Bodenrichtwert an die allgemeinen Wertverhältnisse zum Wertermittlungsstichtag 16.07.2025 und die wertbeeinflussenden Grundstücksmerkmale des Bewertungsgrundstücks angepasst.

I. Umrechnung des Bodenrichtwerts auf den beitragsfreien Zustand			Erläuterung
beitragsrechtlicher Zustand des Bodenrichtwerts	=	frei	
beitragsfreier Bodenrichtwert (Ausgangswert für weitere Anpassung)	=	100,00 €/m ²	

II. Zeitliche Anpassung des Bodenrichtwerts				
	Richtwertgrundstück	Bewertungsgrundstück	Anpassungsfaktor	Erläuterung
Stichtag	01.01.2024	16.07.2025	× 1,090	

III. Anpassungen wegen Abweichungen in den wertbeeinflussenden Grundstücksmerkmalen				
Art der baulichen Nutzung	W (Wohnbaufläche)	W (Wohnbaufläche)	× 1,000	
lageangepasster beitragsfreier BRW am Wertermittlungsstichtag			= 109,00 €/m ²	
Fläche (m ²)	600	736	× 0,956	
Entwicklungsstufe	baureifes Land	baureifes Land	× 1,000	
Vollgeschosse	3	3	× 1,000	
Bauweise	offen	offen	× 1,000	
vorläufiger objektspezifisch angepasster beitragsfreier Bodenrichtwert			= 104,20 €/m ²	

IV. Ermittlung des Gesamtbodenwerts			Erläuterung
objektspezifisch angepasster beitragsfreier Bodenrichtwert	=	104,20 €/m ²	
Fläche	×	736 m ²	
beitragsfreier Bodenwert	=	76.691,20 € rd. 76.700,00 €	

Der **beitragsfreie Bodenwert** beträgt zum Wertermittlungsstichtag 16.07.2025 insgesamt **76.700,00 €**.

4.4 Sachwertermittlung

4.4.1 Das Sachwertmodell der Immobilienwertermittlungsverordnung

Das Modell der Verkehrswertermittlung im Sachwertverfahren ist in den §§ 35 – 39 ImmoWertV 21 beschrieben.

Der Sachwert wird demnach aus der Summe des Bodenwerts, den vorläufigen Sachwerten der auf dem Grundstück vorhandenen baulichen Anlagen (wie Gebäude und bauliche Außenanlagen) sowie der sonstigen (nicht baulichen) Anlagen (vgl. § 35 Abs. 2 ImmoWertV 21) und ggf. den Auswirkungen der zum Wertermittlungsstichtag vorhandenen besonderen objektspezifischen Grundstücksmerkmale abgeleitet.

Der Bodenwert ist getrennt vom Sachwert der baulichen und sonstigen Anlagen gemäß § 40 Abs. 1 ImmoWertV 21 i.d.R. im Vergleichswertverfahren nach den §§ 24 – 26 ImmoWertV 21 grundsätzlich so zu ermitteln, wie er sich ergeben würde, wenn das Grundstück unbebaut wäre.

Der vorläufige Sachwert der baulichen Anlagen (inkl. besonderer Bauteile, besonderer (Betriebs)Einrichtungen und sonstiger Vorrichtungen) ist auf der Grundlage durchschnittlicher Herstellungskosten unter Berücksichtigung der jeweils individuellen Merkmale, wie z.B. Objektart, Gebäudestandard und Restnutzungsdauer (Alterswertminderung) abzuleiten.

Der vorläufige Sachwert der Außenanlagen wird, sofern dieser nicht bereits anderweitig miterfasst worden ist, entsprechend der Vorgehensweise für die Gebäude i.d.R. auf der Grundlage von durchschnittlichen Herstellungskosten, Erfahrungssätzen oder hilfsweise durch sachverständige Schätzung (vgl. § 37 ImmoWertV 21) ermittelt.

Die Summe aus Bodenwert, vorläufigem Sachwert der baulichen Anlagen und vorläufigem Sachwert der baulichen Außenanlagen und sonstigen Anlagen ergibt den vorläufigen Sachwert des Grundstücks.

Der so rechnerisch ermittelte vorläufige Sachwert ist anschließend hinsichtlich seiner Realisierbarkeit auf dem örtlichen Grundstücksmarkt zu beurteilen. Zur Berücksichtigung der Marktlage (allgemeine Wertverhältnisse) ist i.d.R. eine Marktanpassung mittels Sachwertfaktor erforderlich. Diese sind durch Nachbewertungen, d.h. aus den Verhältnissen von realisierten Vergleichskaufpreisen und für diese Vergleichsobjekte berechnete vorläufige Sachwerte (= Substanzwerte) zu ermitteln. Die „Marktanpassung“ des vorläufigen Sachwerts an die Lage auf dem örtlichen Grundstücksmarkt führt im Ergebnis erst zum marktangepassten vorläufigen Sachwert des Grundstücks und stellt damit den „wichtigsten Rechenschritt“ innerhalb der Sachwertermittlung dar.

Das Sachwertverfahren ist insbesondere durch die Verwendung des Sachwertfaktors ein Preisvergleich, bei dem vorrangig der Zeitwert der Substanz (Boden + Gebäude + Außenanlagen + sonstige Anlagen) den Vergleichsmaßstab bildet.

Der Sachwert ergibt sich aus dem marktangepassten vorläufigen Sachwert nach Berücksichtigung ggf. vorhandener besonderer objektspezifischer Grundstücksmerkmale (vgl. § 35 Abs. 4 ImmoWertV 21).

4.4.2 Erläuterungen der bei der Sachwertberechnung verwendeten Begriffe

Herstellungskosten (§ 36 Abs. 2 ImmoWertV 21)

Die durchschnittlichen Herstellungskosten der baulichen Anlagen werden durch Multiplikation der Gebäudefläche (m²) des **(Norm)Gebäudes** mit **Normalherstellungskosten** (NHK) für vergleichbare Gebäude ermittelt. Den so ermittelten durchschnittlichen Herstellungskosten sind noch die Werte **von besonders zu veranschlagenden Bauteilen** und **besonderen (Betriebs) Einrichtungen** hinzuzurechnen.

Normalherstellungskosten

Die Normalherstellungskosten (NHK) basieren auf Auswertungen von reinen Baukosten für Gebäude mit annähernd gleichem Ausbau- und Gebäudestandard ('Normobjekt'). Sie werden für die Wertermittlung auf ein einheitliches Index-Basisjahr zurückgerechnet. Die Normalherstellungskosten besitzen überwiegend die Dimension „€/m² Brutto-Grundfläche“ oder „€/m² Wohnfläche“ des Gebäudes und verstehen sich inkl. Mehrwertsteuer.

Baunebenkosten (Anlage 4 Nr. I.1. Abs. 3 ImmoWertV 21)

Die Normalherstellungskosten umfassen u. a. auch die Baunebenkosten (BNK), welche als „Kosten für Planung, Baudurchführung, behördliche Prüfung und Genehmigungen“ definiert sind.

Die Baunebenkosten sind daher in den hier angesetzten durchschnittlichen Herstellungskosten bereits enthalten.

Baukostenregionalfaktor

Der Regionalfaktor (Baukostenregionalfaktor) beschreibt im Allgemeinen das Verhältnis der durchschnittlichen örtlichen zu den bundesdurchschnittlichen Baukosten. Durch ihn sollen die durchschnittlichen Herstellungskosten

an das örtliche Baukostenniveau angepasst werden. Gemäß § 36 Abs. 3 ImmoWertV 21 ist der Regionalfaktor ein bei der Ermittlung des Sachwertfaktors festgelegter Modellparameter.

Gesamtnutzungsdauer

Die Gesamtnutzungsdauer (GND) bezeichnet die Anzahl der Jahre, in denen eine bauliche Anlage bei ordnungsgemäßer Bewirtschaftung vom Baujahr an gerechnet üblicherweise wirtschaftlich genutzt werden kann. Sie ergibt sich aus der Art der baulichen Anlage und dem den Wertermittlungsdaten zugrunde liegenden Modell.

Restnutzungsdauer (§ 4 i. V. m. § 12 Abs. 5 ImmoWertV 21)

Die Restnutzungsdauer bezeichnet die Anzahl der Jahre, in denen eine bauliche Anlage bei ordnungsgemäßer Bewirtschaftung voraussichtlich noch wirtschaftlich genutzt werden kann. Als Restnutzungsdauer ist in erster Näherung die Differenz aus 'üblicher Gesamtnutzungsdauer' abzüglich 'tatsächlichem Lebensalter am Wertermittlungsstichtag' zugrunde gelegt. Diese wird allerdings dann verlängert (d. h. das Gebäude fiktiv verjüngt), wenn beim Bewertungsobjekt wesentliche Modernisierungsmaßnahmen durchgeführt wurden oder in den Wertermittlungsansätzen unmittelbar erforderliche Arbeiten zur Beseitigung des Unterhaltungssaus sowie zur Modernisierung in der Wertermittlung als bereits durchgeführt unterstellt werden.

Alterswertminderung (§ 38 ImmoWertV 21)

Die Wertminderung der Gebäude wegen Alters (Alterswertminderung) wird i. d. R. nach dem linearen Abschreibungsmodell auf der Basis der ermittelten **Restnutzungsdauer** (RND) des Gebäudes und der jeweils modellhaft anzusetzenden **Gesamtnutzungsdauer** (GND) vergleichbarer Gebäude ermittelt.

Zuschlag für nicht erfasste werthaltige einzelne Bauteile

Von den Normalherstellungskosten nicht erfasste werthaltige einzelne Bauteile, wie beispielsweise besondere Bauteile, besondere (Betriebs-)Einrichtungen und sonstige Besonderheiten (u.a. Ausbauschlag) können durch marktübliche Zuschläge bei den durchschnittlichen Herstellungskosten berücksichtigt werden.

Außenanlagen

Dies sind außerhalb der Gebäude befindliche mit dem Grundstück fest verbundene bauliche Anlagen (insbesondere Ver- und Entsorgungsanlagen von der Gebäudeaußenwand bis zur Grundstücksgrenze, Einfriedungen, Wegebefestigungen) und nicht bauliche Anlagen (insbesondere Gartenanlagen).

Sachwertfaktor (§ 21 Abs. 3 ImmoWertV 21)

Das herstellungskostenorientierte Rechenergebnis „vorläufiger Sachwert“ ist in aller Regel nicht mit hierfür gezahlten Marktpreisen identisch. Deshalb muss das Rechenergebnis „vorläufiger Sachwert“ (= Substanzwert des Grundstücks) an den Markt, d. h. an die für vergleichbare Grundstücke realisierten Kaufpreise angepasst werden. Das erfolgt mittels des sog. objektspezifisch angepassten Sachwertfaktors.

Der Sachwertfaktor ist das durchschnittliche Verhältnis aus Kaufpreisen und den ihnen entsprechenden, nach den Vorschriften der ImmoWertV 21 ermittelten „vorläufigen Sachwerte“ (= Substanzwerte). Er wird vorrangig gegliedert nach der Objektart (er ist z.B. für Einfamilienhausgrundstücke anders als für Geschäftsgrundstücke), der Region (er ist z.B. in wirtschaftsstarken Regionen mit hohem Bodenwertniveau höher als in wirtschaftsschwachen Regionen) und der Objektgröße.

Durch die sachrichtige Anwendung des aus Kaufpreisen für vergleichbare Objekte abgeleiteten Sachwertfaktors ist das Sachwertverfahren ein echtes Vergleichspreisverfahren.

Marktübliche Zu- oder Abschläge (§ 7 Abs. 2 ImmoWertV 21)

Lassen sich die allgemeinen Wertverhältnisse bei Verwendung der Sachwertfaktoren auch durch eine Anpassung mittels Indexreihen oder in anderer geeigneter Weise nicht ausreichend berücksichtigen, ist zur Ermittlung des marktangepassten vorläufigen Sachwerts eine zusätzliche Marktanpassung durch marktübliche Zu- oder Abschläge erforderlich.

Besondere objektspezifische Grundstücksmerkmale (§ 8 Abs. 3 ImmoWertV 21)

Unter den besonderen objektspezifischen Grundstücksmerkmalen versteht man alle vom üblichen Zustand vergleichbarer Objekte abweichenden individuellen Eigenschaften des Bewertungsobjekts (z. B. Abweichungen vom normalen baulichen Zustand, eine wirtschaftliche Überalterung, insbesondere Baumängel und Bauschäden (siehe nachfolgende Erläuterungen), grundstücksbezogene Rechte und Belastungen oder Abweichungen von den marktüblich erzielbaren Erträgen).

Baumängel und Bauschäden (§ 8 Abs. 3 ImmoWertV 21)

Baumängel sind Fehler, die dem Gebäude i. d. R. bereits von Anfang an anhaften – z. B. durch mangelhafte Ausführung oder Planung. Sie können sich auch als funktionale oder ästhetische Mängel durch die Weiterentwicklung des Standards oder Wandlungen in der Mode einstellen.

Bauschäden sind auf unterlassene Unterhaltungsaufwendungen, auf nachträgliche äußere Einwirkungen oder

auf Folgen von Baumängeln zurückzuführen.

Für behebbare Schäden und Mängel werden die diesbezüglichen Wertminderungen auf der Grundlage der Kosten geschätzt, die zu ihrer Beseitigung aufzuwenden sind. Die Schätzung kann durch pauschale Ansätze oder auf der Grundlage von auf Einzelpositionen bezogenen Kostenermittlungen erfolgen.

Der Bewertungssachverständige kann i. d. R. die wirklich erforderlichen Aufwendungen zur Herstellung eines normalen Bauzustandes nur überschlägig schätzen, da

- nur zerstörungsfrei – augenscheinlich untersucht wird,
- grundsätzlich keine Bauschadensbegutachtung erfolgt (dazu ist die Beauftragung eines Sachverständigen für Schäden an Gebäuden notwendig).

Es wird ausdrücklich darauf hingewiesen, dass die Angaben in dieser Verkehrswertermittlung allein aufgrund der Mitteilung von Auftraggeber, Mieter etc. und darauf basierenden Inaugenscheinnahme beim Ortstermin ohne jegliche differenzierte Bestandsaufnahme, technischen, chemischen o. ä. Funktionsprüfungen, Vorplanung und Kostenschätzung angesetzt sind.

4.4.3 Sachwertberechnung

Gebäudebezeichnung		Einfamilienhaus
Normalherstellungskosten (Basisjahr 2010)	=	721,00 €/m² BGF
Berechnungsbasis		
• Brutto-Grundfläche (BGF)	x	326,00 m²
Zuschlag für nicht erfasste werthaltige einzelne Bauteile	+	0,00 €
Durchschnittliche Herstellungskosten der baulichen Anlagen im Basisjahr 2010	=	235.046,00 €
Baupreisindex (BPI) 16.07.2025 (2010 = 100)	x	188,6/100
Durchschnittliche Herstellungskosten der baulichen Anlagen am Stichtag	=	443.296,76 €
Regionalfaktor	x	0,900
Regionalisierte Herstellungskosten der baulichen Anlagen am Stichtag	=	398.967,07 €
Alterswertminderung		
• Modell		linear
• Gesamtnutzungsdauer (GND)		80 Jahre
• Restnutzungsdauer (RND)		35 Jahre
• prozentual		56,25 %
• Faktor	x	0,4375
vorläufiger Sachwert der baulichen Anlagen	=	174.548,10 €

vorläufiger Sachwert der baulichen Anlagen (ohne Außenanlagen)		174.548,10 €
vorläufiger Sachwert der baulichen Außenanlagen und sonstigen Anlagen	+	3.490,96 €
vorläufiger Sachwert der baulichen Anlagen	=	178.039,06 €
beitragsfreier Bodenwert (vgl. Bodenwertermittlung)	+	76.700,00 €
vorläufiger Sachwert	=	254.739,06 €
Sachwertfaktor	x	0,99
Marktanpassung durch marktübliche Zu- oder Abschläge	–	0,00 €
marktangepasster vorläufiger Sachwert	=	252.191,67 €
besondere objektspezifische Grundstücksmerkmale	–	160.000,00 €
Sachwert	=	92.191,67 €
	rd.	92.000,00 €

4.4.4 Erläuterung zur Sachwertberechnung

Berechnungsbasis

Die Berechnung der Gebäudeflächen (Bruttogrundflächen – BGF) wurde von mir durchgeführt. Die Berechnungen weichen teilweise von der diesbezüglichen Vorschrift (DIN 277) ab; sie sind deshalb nur als Grundlage dieser Wertermittlung verwendbar. Die Abweichungen bestehen daher insbesondere in wertbezogenen Modifizierungen (vgl. [2], Teil 1, Kapitel 16 und 17), z. B.:

(Nicht)Anrechnung der Gebäudeteile c (z. B. Balkone).

Herstellungskosten

Die durchschnittlichen Herstellungskosten der baulichen Anlagen stehen für die aufzuwendenden Kosten, die sich unter Beachtung wirtschaftlicher Gesichtspunkte für die Errichtung eines dem Wertermittlungsobjekt nach Art und Standard vergleichbaren Neubaus am Wertermittlungsstichtag unter Zugrundelegung zeitgemäßer, wirtschaftlicher Bauweisen ergeben würden. Der Ermittlung der durchschnittlichen Herstellungskosten sind in der Regel modellhafte Kostenkennwerte zugrunde zu legen, die auf eine Flächen-, Raum- oder sonstige Bezugseinheit bezogen sind (Normalherstellungskosten mit dem Basisjahr 2010 – NHK 2010). Diese sind mit der Anzahl der entsprechenden Bezugseinheiten der baulichen Anlage zu multiplizieren. Der Ansatz der NHK 2010 ist aus [1], Kapitel 3.01.1 entnommen.

Ermittlung der Normalherstellungskosten bezogen auf das Basisjahr 2010 (NHK 2010) für das Gebäude: Einfamilienhaus

Ermittlung des Gebäudestandards:

Bauteil	Wägungsanteil [%]	Standardstufen				
		1	2	3	4	5
Außenwände	23,0 %	1,0				
Dach	15,0 %		1,0			
Fenster und Außentüren	11,0 %			1,0		
Innenwände und -türen	11,0 %		1,0			
Deckenkonstruktion und Treppen	11,0 %			1,0		
Fußböden	5,0 %		1,0			
Sanitäreinrichtungen	9,0 %			1,0		
Heizung	9,0 %			1,0		
Sonstige technische Ausstattung	6,0 %			1,0		
insgesamt	100,0 %	23,0 %	31,0 %	46,0 %	0,0 %	0,0 %

Beschreibung der ausgewählten Standardstufen

Außenwände	
Standardstufe 1	Holzfachwerk, Ziegelmauerwerk; Fugenglattstrich, Putz, Verkleidung mit Faserzementplatten, Bitumenschindeln oder einfachen Kunststoffplatten; kein oder deutlich nicht zeitgemäßer Wärmeschutz (vor ca. 1980)
Dach	
Standardstufe 2	einfache Betondachsteine oder Tondachziegel, Bitumenschindeln; nicht zeitgemäße Dachdämmung (vor ca. 1995)
Fenster und Außentüren	
Standardstufe 3	Zweifachverglasung (nach ca. 1995), Rollläden (manuell); Haustür mit zeitgemäßem Wärmeschutz (nach ca. 1995)
Innenwände und -türen	
Standardstufe 2	massive tragende Innenwände, nicht tragende Wände in Leichtbauweise (z.B. Holzständerwände mit Gipskarton), Gipsdielen; leichte Türen, Stahlzargen

Deckenkonstruktion und Treppen	
Standardstufe 3	Beton- und Holzbalkendecken mit Tritt- und Luftschallschutz (z.B. schwimmender Estrich); geradläufige Treppen aus Stahlbeton oder Stahl, Harfentreppe, Trittschallschutz
Fußböden	
Standardstufe 2	Linoleum-, Teppich-, Laminat- und PVC-Böden einfacher Art und Ausführung
Sanitäreinrichtungen	
Standardstufe 3	1 Bad mit WC, Dusche und Badewanne, Gäste-WC; Wand- und Bodenfliesen, raumhoch gefliest
Heizung	
Standardstufe 3	elektronisch gesteuerte Fern- oder Zentralheizung, Niedertemperatur- oder Brennkessel
Sonstige technische Ausstattung	
Standardstufe 3	zeitgemäße Anzahl an Steckdosen und Lichtauslässen, Zählerschrank (ab ca. 1985) mit Unterverteilung und Kippsicherungen

Bestimmung der standardbezogenen NHK 2010 für das Gebäude: Einfamilienhaus

Berücksichtigung der Eigenschaften für den zu bewertenden Gebäudeteil 1

Nutzungsgruppe: Ein- und Zweifamilienhäuser
 Anbauweise: Doppel- und Reihenendhäuser
 Gebäudetyp: KG, EG, ausgebautes DG

Standardstufe	tabellierte NHK 2010 [€/m ² BGF]	relativer Gebäudestandardanteil [%]	relativer NHK 2010-Anteil [€/m ² BGF]
1	615,00	23,0	141,45
2	685,00	31,0	212,35
3	785,00	46,0	361,10
4	945,00	0,0	0,00
5	1.180,00	0,0	0,00
gewogene, standardbezogene NHK 2010 = 714,90 gewogener Standard = 2,3			

Die Ermittlung des gewogenen Standards erfolgt durch Interpolation des gewogenen NHK-Werts zwischen die tabellierten NHK.

Berücksichtigung der erforderlichen Korrektur- und Anpassungsfaktoren

gewogene, standardbezogene NHK 2010 714,90 €/m² BGF

Korrektur- und Anpassungsfaktoren gemäß Sprengnetter

• Objektgröße × 0,980

NHK 2010 für den Gebäudeteil 1 = 700,60 €/m² BGF

rd. 701,00 €/m² BGF

Berücksichtigung der Eigenschaften für den zu bewertenden Gebäudeteil 2

Nutzungsgruppe: Ein- und Zweifamilienhäuser
 Anbauweise: Doppel- und Reihenendhäuser
 Gebäudeart: EG, nicht unterkellert, ausgebautes DG

Standardstufe	tabellierte NHK 2010 [€/m² BGF]	relativer Gebäudestandardanteil [%]	relativer NHK 2010-Anteil [€/m² BGF]
1	740,00	23,0	170,20
2	825,00	31,0	255,75
3	945,00	46,0	434,70
4	1.140,00	0,0	0,00
5	1.425,00	0,0	0,00
gewogene, standardbezogene NHK 2010 = 860,65 gewogener Standard = 2,3			

Die Ermittlung des gewogenen Standards erfolgt durch Interpolation des gewogenen NHK-Werts zwischen die tabellierten NHK.

Berücksichtigung der erforderlichen Korrektur- und Anpassungsfaktoren

gewogene, standardbezogene NHK 2010 860,65 €/m² BGF

Korrektur- und Anpassungsfaktoren gemäß Sprengnetter

- Objektgröße × 0,980

NHK 2010 für den Gebäudeteil 2

= 843,44 €/m² BGF

rd. 843,00 €/m² BGF

Ermittlung der standardbezogenen NHK 2010 für das Gesamtgebäude

Gebäudeteil	NHK 2010 [€/m² BGF]	Anteil am Gesamtgebäude BGF [m²]	Anteil [%]	NHK 2010-Anteil [€/m² BGF]
Gebäudeteil 1	701,00	280,00	85,89	602,09
Gebäudeteil 2	843,00	46,00	14,11	118,95
gewogene NHK 2010 für das Gesamtgebäude =				721,00

Zuschlag für nicht erfasste werthaltige einzelne Bauteile

Für die von den Normalherstellungskosten nicht erfassten werthaltigen einzelnen Bauteile werden pauschale Herstellungskosten- bzw. Zeitwertzuschläge in der Höhe geschätzt, wie dies dem gewöhnlichen Geschäftsverkehr entspricht. Grundlage der Zuschlagsschätzungen sind insbesondere die in [1], Kapitel 3.01.2, 3.01.3 und 3.01.4 angegebenen Erfahrungswerte für durchschnittliche Herstellungskosten bzw. Ausbauszuschläge. Bei älteren und/oder schadhaften und/oder nicht zeitgemäßen werthaltigen einzelnen Bauteilen erfolgt die Zeitwertschätzung unter Berücksichtigung diesbezüglicher Abschläge.

Baupreisindex

Bei den angesetzten Normalherstellungskosten (NHK 2010) handelt es sich um durchschnittliche Herstellungskosten für das (Basis-)Jahr 2010. Um die von diesem Zeitpunkt bis zum Wertermittlungstichtag veränderten Baupreisverhältnisse zu berücksichtigen, wird der vom Statistischen Bundesamt zum Wertermittlungstichtag zuletzt veröffentlichte und für die jeweilige Art der baulichen Anlage zutreffende Baupreisindex verwendet. Da sich der vom Statistischen Bundesamt veröffentlichte Baupreisindex nicht auf das Basisjahr der NHK 2010 bezieht, ist dieser auf das Basisjahr 2010=100 umzurechnen. Sowohl die vom Statistischen Bundesamt veröffentlichten als auch die auf die für Wertermittlungszwecke notwendigen weiteren Basisjahre umgerechneten Baupreisindizes sind auch in [1], Kapitel 4.04.1 abgedruckt.

Der Regionalfaktor (Baukostenregionalfaktor) ist eine Modellgröße im Sachwertverfahren. Aufgrund der Modellkonformität (vgl. § 10 Abs. 1 ImmoWertV 21) wird bei der Sachwertberechnung der Regionalfaktor angesetzt, der auch bei der Ermittlung des Sachwertfaktors zugrunde lag.

Baunebenkosten

Die Baunebenkosten (BNK) enthalten insbesondere Kosten für Planung, Baudurchführung, behördliche Prüfungen und Genehmigungen. Sie sind in den angesetzten NHK 2010 bereits enthalten.

Außenanlagen

Die wesentlich wertbeeinflussenden Außenanlagen werden prozentual ihrem Zeitwert geschätzt.

Außenanlagen	vorläufiger Sachwert (inkl. BNK)
prozentuale Schätzung: 2,00 % der vorläufigen Gebäudesachwerte insg. (174.548,10 €)	3.490,96 €
Summe	3.490,96 €

Gesamtnutzungsdauer

Die Gesamtnutzungsdauer (GND) ist entsprechend der Zuordnung zur Art der baulichen Anlage und den in Anlage 1 ImmoWertV 21 dargestellten Gesamtnutzungsdauern entnommen und wurde ggf. unter Berücksichtigung der besonderen Objektmerkmale angepasst.

Restnutzungsdauer

Als Restnutzungsdauer ist in erster Näherung die Differenz aus 'üblicher Gesamtnutzungsdauer' abzüglich 'tatsächlichem Lebensalter am Wertermittlungstichtag' zugrunde gelegt. Diese wird allerdings dann verlängert (d. h. das Gebäude fiktiv verjüngt), wenn beim Bewertungsobjekt wesentliche Modernisierungsmaßnahmen durchgeführt wurden oder in den Wertermittlungsansätzen unmittelbar erforderliche Arbeiten zur Beseitigung des Instandhaltungssaus sowie zur Modernisierung in der Wertermittlung als bereits durchgeführt unterstellt werden.

Zur Bestimmung der Restnutzungsdauer, insbesondere unter Berücksichtigung von durchgeführten oder zeitnah durchzuführenden wesentlichen Modernisierungsmaßnahmen, wird das in [1], Kapitel 3.02.4 beschriebene Modell angewendet.

Differenzierte Ermittlung der Restnutzungsdauer für das Gebäude: Einfamilienhaus

Das (Ursprung ca. geschätzt) 1930 errichtete Gebäude wurde modernisiert.

Zur Ermittlung der modifizierten Restnutzungsdauer werden die wesentlichen Modernisierungen zunächst in ein Punktraster (Punktrastermethode nach "Sprengnetter/Kierig") eingeordnet.

Hieraus ergeben sich 9 Modernisierungspunkte (von max. 20 Punkten). Diese wurden wie folgt ermittelt:

Modernisierungsmaßnahmen (vorrangig in den letzten 15 Jahren)	Maximale Punkte	Tatsächliche Punkte		Begründung
		Durchgeführte Maßnahmen	Unterstellte Maßnahmen	
Dacherneuerung inkl. der Verbesserung der Wärmedämmung im Dach bzw. Dämmung der obersten Geschossdecke	4	0,0	0,0	B02
Modernisierung der Fenster und Außentüren	2	2,0	0,0	

Modernisierung der Leitungssysteme (Strom, Gas, Wasser, Abwasser etc.)	2	1,0	0,0	B03
Modernisierung der Heizungsanlage	2	0,0	2,0	B04
Wärmedämmung der Außenwände	4	0,0	0,0	
Modernisierung von Bädern / WCs etc.	2	0,5	1,5	B06
Modernisierung des Innenausbau, z.B. Decken, Fußböden und Treppen	2	0,0	2,0	B07
wesentliche Verbesserung der Grundrissgestaltung	2	0,0	0,0	
Summe		3,5	5,5	

Erläuterungen zu den vergebenen Modernisierungspunkten

B02

HAustür und Fenster wurden ca. 2018 erneuert.

B03

Die Leitungssysteme wurden teilweise erneuert.

B04

Die vorhandene Heizung muss erneuert werden, der Einbau einer neuen Heizung wird unterstellt, die Kosten bei den besonderen objektspezifischen Grundstücksmerkmalen in Abzug gebracht.

B06

Das Bad im Dachgeschoss wurde teilweise erneuert. Die Modernisierung wird unterstellt, die Kosten bei den besonderen objektspezifischen Grundstücksmerkmalen in Abzug gebracht.

B07

Die Modernisierung des Innenausbau wird unterstellt, die Kosten bei den besonderen objektspezifischen Grundstücksmerkmalen in Abzug gebracht.

Ausgehend von den 9 Modernisierungspunkten, ist dem Gebäude der Modernisierungsgrad "mittlerer Modernisierungsgrad" zuzuordnen.

In Abhängigkeit von:

- der üblichen Gesamtnutzungsdauer (80 Jahre) und
- dem („vorläufigen rechnerischen“) Gebäudealter ($2025 - 1930 = 95$ Jahre) ergibt sich eine (vorläufige rechnerische) Restnutzungsdauer von ($80 \text{ Jahre} - 95 \text{ Jahre} =$) 0 Jahren
- und aufgrund des Modernisierungsgrads "mittlerer Modernisierungsgrad" ergibt sich für das Gebäude gemäß der Punktrastermethode "Sprengnetter/Kierig" eine (modifizierte) Restnutzungsdauer von 35 Jahren und somit ein fiktives Baujahr von 1980.

Alterswertminderung

Die Alterswertminderung der Gebäude wird unter Berücksichtigung der Gesamtnutzungsdauer und der Restnutzungsdauer der baulichen Anlagen ermittelt. Dabei ist das den Wertermittlungsdaten zugrundeliegende Alterswertminderungsmodell anzuwenden.

Sachwertfaktor

Der angesetzte objektspezifisch angepasste Sachwertfaktor wird auf der Grundlage des Grundstücksmarktberichts des Saarlandes 2024 bestimmt.

Marktübliche Zu- oder Abschläge

Die allgemeinen Wertverhältnisse lassen sich bei Verwendung des Sachwertfaktors auch durch eine Anpassung mittels Indexreihen oder in anderer geeigneter Weise nicht ausreichend berücksichtigen. Aus diesem Grund ist zur Ermittlung des marktangepassten vorläufigen Sachwerts eine zusätzliche Marktanpassung durch marktübliche Zu- oder Abschläge erforderlich.

Besondere objektspezifische Grundstücksmerkmale

Hier wird der Aufwand für die unterstellten Modernisierungsmaßnahmen berücksichtigt.

besondere objektspezifische Grundstücksmerkmale		Wertbeeinflussung insg.
Unterstellte Modernisierungen		-160.000,00 €
• Geschätzte Modernisierungskosten	-160.000,00 €	
Summe		-160.000,00 €

4.5 Ertragswertermittlung

4.5.1 Das Ertragswertmodell der Immobilienwertermittlungsverordnung

Das Modell für die Ermittlung des Ertragswerts ist in den §§ 27 – 34 ImmoWertV 21 beschrieben.

Die Ermittlung des Ertragswerts basiert auf den marktüblich erzielbaren jährlichen Erträgen (insbesondere Mieten und Pachten) aus dem Grundstück. Die Summe aller Erträge wird als **Rohertrag** bezeichnet. Maßgeblich für den vorläufigen (Ertrags)Wert des Grundstücks ist jedoch der **Reinertrag**. Der Reinertrag ermittelt sich als Rohertrag abzüglich der Aufwendungen, die der Eigentümer für die Bewirtschaftung einschließlich Erhaltung des Grundstücks aufwenden muss (**Bewirtschaftungskosten**).

Das Ertragswertverfahren fußt auf der Überlegung, dass der dem Grundstückseigentümer verbleibende Reinertrag aus dem Grundstück die Verzinsung des Grundstückswerts (bzw. des dafür gezahlten Kaufpreises) darstellt. Deshalb wird der Ertragswert als **Rentenbarwert** durch Kapitalisierung des Reinertrags bestimmt.

Hierbei ist zu beachten, dass der Reinertrag für ein bebautes Grundstück sowohl die Verzinsung für den Grund und Boden als auch für die auf dem Grundstück vorhandenen baulichen (insbesondere Gebäude) und sonstigen Anlagen (z. B. Anpflanzungen) darstellt. Der Grund und Boden gilt grundsätzlich als unvergänglich (bzw. unzerstörbar). Dagegen ist die (wirtschaftliche) **Restnutzungsdauer** der baulichen und sonstigen Anlagen zeitlich begrenzt.

Der **Bodenwert** ist getrennt vom Wert der Gebäude und Außenanlagen i. d. R. im Vergleichswertverfahren (vgl. § 40 Abs. 1 ImmoWertV 21) grundsätzlich so zu ermitteln, wie er sich ergeben würde, wenn das Grundstück unbebaut wäre.

Der auf den Bodenwert entfallende Reinertragsanteil wird durch Multiplikation des Bodenwerts mit dem (objektspezifisch angepassten) **Liegenschaftszinssatz** bestimmt. (Der Bodenreinertragsanteil stellt somit die ewige Rentenrate des Bodenwerts dar.)

Der auf die baulichen Anlagen entfallende Reinertragsanteil ergibt sich als Differenz „(Gesamt)Reinertrag des Grundstücks“ abzüglich „Reinertragsanteil des Grund und Bodens“.

Der vorläufige **Ertragswert der baulichen Anlagen** wird durch Kapitalisierung (d. h. Zeitrentenbarwertberechnung) des (Rein)Ertragsanteils der baulichen und sonstigen Anlagen unter Verwendung des (objektspezifisch angepassten) Liegenschaftszinssatzes und der Restnutzungsdauer ermittelt.

Der vorläufige Ertragswert setzt sich aus der Summe von „Bodenwert“ und „vorläufigem Ertragswert der baulichen Anlagen“ zusammen.

Ggf. bestehende **besondere objektspezifische Grundstücksmerkmale**, die bei der Ermittlung des vorläufigen Ertragswerts nicht berücksichtigt wurden, sind bei der Ableitung des Ertragswerts aus dem marktangepassten vorläufigen Ertragswert sachgemäß zu berücksichtigen.

Das **Ertragswertverfahren** stellt insbesondere durch Verwendung des aus Kaufpreisen abgeleiteten Liegenschaftszinssatzes **einen Kaufpreisvergleich** im Wesentlichen auf der Grundlage des marktüblich erzielbaren Grundstücksreinertrages dar.

4.5.2 Erläuterungen der bei der Ertragswertberechnung verwendeten Begriffe

Rohertrag (§ 31 Abs. 2 ImmoWertV 21)

Der Rohertrag umfasst alle bei ordnungsgemäßer Bewirtschaftung und zulässiger Nutzung marktüblich erzielbaren Erträge aus dem Grundstück. Bei der Ermittlung des Rohertrags ist von den üblichen (nachhaltig gesicherten) Einnahmemöglichkeiten des Grundstücks (insbesondere der Gebäude) auszugehen. Als marktüblich erzielbare Erträge können auch die tatsächlichen Erträge zugrunde gelegt werden, wenn diese marktüblich sind.

Weicht die tatsächliche Nutzung von Grundstücken oder Grundstücksteilen von den üblichen, nachhaltig gesicherten Nutzungsmöglichkeiten ab und/oder werden für die tatsächliche Nutzung von Grundstücken oder Grundstücksteilen vom Üblichen abweichende Entgelte erzielt, sind für die Ermittlung des Rohertrags zunächst die für eine übliche Nutzung marktüblich erzielbaren Erträge zugrunde zu legen.

Bewirtschaftungskosten (§ 32 ImmoWertV 21)

Die Bewirtschaftungskosten sind marktüblich entstehende Aufwendungen, die für eine ordnungsgemäße Bewirtschaftung und zulässige Nutzung des Grundstücks (insbesondere der Gebäude) laufend erforderlich sind. Die Bewirtschaftungskosten umfassen die Verwaltungskosten, die Instandhaltungskosten, das Mietausfallwagnis und die Betriebskosten.

Unter dem Mietausfallwagnis ist insbesondere das Risiko einer Ertragsminderung zu verstehen, die durch uneinbringliche Rückstände von Mieten, Pachten und sonstigen Einnahmen oder durch vorübergehenden Leerstand von Raum, der zur Vermietung, Verpachtung oder sonstigen Nutzung bestimmt ist, entsteht. Es umfasst auch das Risiko von uneinbringlichen Kosten einer Rechtsverfolgung auf Zahlung, Aufhebung eines Mietverhältnisses oder Räumung (§ 32 Abs. 4 ImmoWertV 21 und § 29 Satz 1 und 2 II. BV).

Zur Bestimmung des Reinertrags werden vom Rohertrag nur die Bewirtschaftungskosten(anteile) in Abzug gebracht, die vom Eigentümer zu tragen sind, d. h. nicht zusätzlich zum angesetzten Rohertrag auf die Mieter umgelegt werden können.

Ertragswert / Rentenbarwert (§ 29 und § 34 ImmoWertV 21)

Der vorläufige Ertragswert ist der auf die Wertverhältnisse am Wertermittlungsstichtag bezogene (Einmal)Betrag, der der Summe aller aus dem Objekt während seiner Nutzungsdauer erzielbaren (Rein)Erträge einschließlich Zinsen und Zinseszinsen entspricht. Die Einkünfte aller während der Nutzungsdauer noch anfallenden Erträge – abgezinst auf die Wertverhältnisse zum Wertermittlungsstichtag – sind wertmäßig gleichzusetzen mit dem vorläufigen Ertragswert des Objekts.

Als Nutzungsdauer ist für die baulichen und sonstigen Anlagen die Restnutzungsdauer anzusetzen, für den Grund und Boden unendlich (ewige Rente).

Liegenschaftszinssatz (§ 21 Abs. 2 ImmoWertV 21)

Der Liegenschaftszinssatz ist eine Rechengröße im Ertragswertverfahren. Er ist auf der Grundlage geeigneter Kaufpreise und der ihnen entsprechenden Reinerträge für mit dem Bewertungsgrundstück hinsichtlich Nutzung und Bebauung gleichartiger Grundstücke nach den Grundsätzen des Ertragswertverfahrens als Durchschnittswert abgeleitet (vgl. § 21 Abs. 2 ImmoWertV 21). Der Ansatz des (marktkonformen) objektspezifisch angepassten Liegenschaftszinssatzes für die Wertermittlung im Ertragswertverfahren stellt somit sicher, dass das Ertragswertverfahren ein marktkonformes Ergebnis liefert, d.h. dem Verkehrswert entspricht.

Der Liegenschaftszinssatz übernimmt demzufolge die Funktion der Marktanpassung im Ertragswertverfahren. Durch ihn werden die allgemeinen Wertverhältnisse auf dem Grundstücksmarkt erfasst.

Restnutzungsdauer (§ 4 i. V. m. § 12 Abs. 5 ImmoWertV 21)

Die Restnutzungsdauer bezeichnet die Anzahl der Jahre, in denen eine bauliche Anlage bei ordnungsgemäßer Bewirtschaftung voraussichtlich noch wirtschaftlich genutzt werden kann. Als Restnutzungsdauer ist in erster Näherung die Differenz aus 'üblicher Gesamtnutzungsdauer' abzüglich 'tatsächlichem Lebensalter am Wertermittlungsstichtag' zugrunde gelegt. Diese wird allerdings dann verlängert (d. h. das Gebäude fiktiv verjüngt), wenn beim Bewertungsobjekt wesentliche Modernisierungsmaßnahmen durchgeführt wurden oder in den Wertermittlungsansätzen unmittelbar erforderliche Arbeiten zur Beseitigung des Unterhaltungszustands sowie zur Modernisierung in der Wertermittlung als bereits durchgeführt unterstellt werden.

Marktübliche Zu- oder Abschläge (§ 7 Abs. 2 ImmoWertV 21)

Lassen sich die allgemeinen Wertverhältnisse bei Verwendung der Liegenschaftszinssätze auch durch eine Anpassung mittels Indexreihen oder in anderer geeigneter Weise nicht ausreichend berücksichtigen, ist zur Ermittlung des marktangepassten vorläufigen Ertragswerts eine zusätzliche Marktanpassung durch marktübliche Zu- oder Abschläge erforderlich.

Besondere objektspezifische Grundstücksmerkmale (§ 8 Abs. 3 ImmoWertV 21)

Unter den besonderen objektspezifischen Grundstücksmerkmalen versteht man alle vom üblichen Zustand vergleichbarer Objekte abweichenden individuellen Eigenschaften des Bewertungsobjekts (z. B. Abweichungen vom normalen baulichen Zustand, eine wirtschaftliche Überalterung, insbesondere Baumängel und Bauschäden (siehe nachfolgende Erläuterungen), grundstücksbezogene Rechte und Belastungen oder Abweichungen von den marktüblich erzielbaren Erträgen).

Baumängel und Bauschäden (§ 8 Abs. 3 ImmoWertV 21)

Baumängel sind Fehler, die dem Gebäude i. d. R. bereits von Anfang an anhaften – z. B. durch mangelhafte Ausführung oder Planung. Sie können sich auch als funktionale oder ästhetische Mängel durch die Weiterentwicklung des Standards oder Wandlungen in der Mode einstellen.

Bauschäden sind auf unterlassene Unterhaltungsaufwendungen, auf nachträgliche äußere Einwirkungen oder auf Folgen von Baumängeln zurückzuführen.

Für behebbare Schäden und Mängel werden die diesbezüglichen Wertminderungen auf der Grundlage der Kosten geschätzt, die zu ihrer Beseitigung aufzuwenden sind. Die Schätzung kann durch pauschale Ansätze oder auf der Grundlage von auf Einzelpositionen bezogenen Kostenermittlungen erfolgen.

Der Bewertungssachverständige kann i. d. R. die wirklich erforderlichen Aufwendungen zur Herstellung eines normalen Bauzustandes nur überschlägig schätzen, da

- nur zerstörungsfrei – augenscheinlich untersucht wird,
- grundsätzlich keine Bauschadensbegutachtung erfolgt (dazu ist die Beauftragung eines Sachverständigen für Schäden an Gebäuden notwendig).

Es wird ausdrücklich darauf hingewiesen, dass die Angaben in dieser Verkehrswertermittlung allein aufgrund Mitteilung von Auftraggeber, Mieter etc. und darauf beruhenden Inaugenscheinnahme beim Ortstermin ohne jegliche differenzierte Bestandsaufnahme, technischen, chemischen o. ä. Funktionsprüfungen, Vorplanung und Kostenschätzung angesetzt sind.

4.5.3 Ertragswertberechnung

Gebäudebezeichnung	Mieteinheit		Fläche (m ²)	Anzahl (Stk.)	marktüblich erzielbare Nettokaltmiete		
	lfd. Nr.	Nutzung/Lage			(€/m ²) bzw. (€/Stk.)	monatlich (€)	jährlich (€)
Einfamilienhaus	1	Wohnhaus Garage	135,00	1,00	6,75 30,00	911,25 30,00	10.935,00 360,00
Summe			135,00	1,00		941,25	11.295,00

jährlicher Rohertrag (Summe der marktüblich erzielbaren jährlichen Nettokaltmieten) **11.295,00 €**

Bewirtschaftungskosten (nur Anteil des Vermieters)
(vgl. Einzelaufstellung)

– **2.627,90 €**

jährlicher Reinertrag

= **8.667,10 €**

Reinertragsanteil des Bodens

2,04 % von **76.700,00 €** (Liegenschaftszinssatz × Bodenwert (beitragsfrei))

– **1.564,68 €**

Reinertragsanteil der baulichen und sonstigen Anlagen

= **7.102,42 €**

Kapitalisierungsfaktor (gem. § 34 Abs. 2 ImmoWertV 21)

bei **LZ = 2,04 %** Liegenschaftszinssatz

und **RND = 35** Jahren Restnutzungsdauer

× **24,843**

vorläufiger Ertragswert der baulichen und sonstigen Anlagen

= **176.445,42 €**

beitragsfreier Bodenwert (vgl. Bodenwertermittlung)

+ **76.700,00 €**

vorläufiger Ertragswert

= **253.145,42 €**

Marktanpassung durch marktübliche Zu- oder Abschläge

– **0,00 €**

marktangepasster vorläufiger Ertragswert

= **253.145,42 €**

besondere objektspezifische Grundstücksmerkmale

– **160.000,00 €**

Ertragswert

= **93.145,42 €**

rd. 93.000,00 €

4.5.4 Erläuterung zur Ertragswertberechnung

Wohn- bzw. Nutzflächen

Die Berechnungen der Wohn- bzw. Nutzflächen wurden von mir durchgeführt. Sie orientieren sich an der Wohnflächen- und Mietwertrichtlinie zur wohnwertabhängigen Wohnflächenberechnung und Mietwertermittlung (WMR), in der die von der Rechtsprechung insbesondere für Mietwertermittlungen entwickelten Maßgaben zur wohnwertabhängigen Anrechnung der Grundflächen auf die Wohnfläche systematisiert sind, sofern diesbezügliche Besonderheiten nicht bereits in den Mietansätzen berücksichtigt sind (vgl. [2], Teil 1, Kapitel 15) bzw. an der in der regionalen Praxis üblichen Nutzflächenermittlung. Die Berechnungen können demzufolge teilweise von den diesbezüglichen Vorschriften (WoFIV; II. BV; DIN 283; DIN 277) abweichen; sie sind deshalb nur als Grundlage dieser Wertermittlung verwendbar.

Rohertrag

Die Basis für die Ermittlung des Rohertrags ist die aus dem Grundstück marktüblich erzielbare Nettokaltmiete. Diese entspricht der jährlichen Gesamtmiete ohne sämtliche auf den Mieter zusätzlich zur Grundmiete umlagefähigen Bewirtschaftungskosten.

Die marktüblich erzielbare Miete wurde auf der Grundlage von verfügbaren Vergleichsmieten für mit dem Bewertungsgrundstück vergleichbar genutzte Grundstücke

- aus dem Mietspiegel der Gemeinde oder vergleichbarer Gemeinden,
- aus dem Sprengnetter Preisspiegel Wohnmieten aus dem Sprengnetter-Marktdatenportal
- aus der lage- und objektabhängigen Sprengnetter-Vergleichsmiete für ein Standardobjekt aus dem Sprengnetter-Marktdatenportal und/oder

- aus anderen Mietpreisveröffentlichungen

als mittelfristiger Durchschnittswert abgeleitet und angesetzt. Dabei werden wesentliche Qualitätsunterschiede des Bewertungsobjektes hinsichtlich der mietwertbeeinflussenden Eigenschaften durch entsprechende Anpassungen berücksichtigt.

Bewirtschaftungskosten

Die vom Vermieter zu tragenden Bewirtschaftungskostenanteile werden auf der Basis von Marktanalysen vergleichbar genutzter Grundstücke (insgesamt als prozentualer Anteil am Rohertrag, oder auch auf €/m² Wohn- oder Nutzfläche bezogen oder als Absolutbetrag je Nutzungseinheit bzw. Bewirtschaftungskostenanteil) bestimmt.

Dieser Wertermittlung werden u. a. die in [1], Kapitel 3.05 veröffentlichten durchschnittlichen Bewirtschaftungskosten zugrunde gelegt. Dabei wurde darauf geachtet, dass dasselbe Bestimmungsmodell verwendet wurde, das auch der Ableitung der Liegenschaftszinssätze zugrunde liegt.

Bewirtschaftungskosten (BWK)

BWK-Anteil			
Verwaltungskosten Wohnen	Wohnungen (Whg.)	1 Whg. × 359,00 €	359,00 €
	Garagen (Gar.)	1 Gar. × 47,00 €	47,00 €
Instandhaltungskosten Wohnen	Wohnungen (Whg.)	135,00 m ² × 14,00 €/m ²	1.890,00 €
	Garagen (Gar.)	1 Gar. × 106,00 €	106,00 €
Mietausfallwagnis Wohnen	2,0 % vom Rohertrag		225,90 €
Summe			2.627,90 €

Liegenschaftszinssatz

Der für das Bewertungsobjekt angesetzte objektspezifisch angepasste Liegenschaftszinssatz wurde auf der Grundlage des Grundstücksmarktberichts des Saarlandes 2024 bestimmt.

Gesamtnutzungsdauer

Die Gesamtnutzungsdauer (GND) ergibt sich aus der Art der baulichen Anlage und dem den Wertermittlungsdaten zugrunde liegenden Modell. Dabei wurde darauf geachtet, dass dasselbe Bestimmungsmodell verwendet wurde, das auch der Ableitung der Liegenschaftszinssätze zugrunde liegt.

Die GND ist aus [1], Kapitel 3.01.1 entnommen.

Restnutzungsdauer

Als Restnutzungsdauer ist in erster Näherung die Differenz aus 'üblicher Gesamtnutzungsdauer' abzüglich 'tatsächlichem Lebensalter am Wertermittlungstichtag' zugrunde gelegt. Diese wird allerdings dann verlängert (d. h. das Gebäude fiktiv verjüngt), wenn beim Bewertungsobjekt wesentliche Modernisierungsmaßnahmen durchgeführt wurden oder in den Wertermittlungsansätzen unmittelbar erforderliche Arbeiten zur Beseitigung des Unterhaltungsstaus sowie zur Modernisierung in der Wertermittlung als bereits durchgeführt unterstellt werden.

Zur Bestimmung der Restnutzungsdauer, insbesondere unter Berücksichtigung von durchgeführten oder zeitnah durchzuführenden wesentlichen Modernisierungsmaßnahmen, wird das in [1], Kapitel 3.02.4 beschriebene Modell angewendet.

Vgl. diesbezüglich die differenzierte RND-Ableitung in der Sachwertermittlung.

Besondere objektspezifische Grundstücksmerkmale

Hier werden die wertmäßigen Auswirkungen der nicht in den Wertermittlungsansätzen des Ertragswertverfahrens bereits berücksichtigten Besonderheiten des Objekts insoweit korrigierend berücksichtigt, wie sie offensichtlich waren oder vom Auftraggeber, Eigentümer etc. mitgeteilt worden sind.

besondere objektspezifische Grundstücksmerkmale	Wertbeeinflussung insg.
Unterstellte Modernisierungen	-160.000,00 €
• Geschätzte Modernisierungskosten	-160.000,00 €
Summe	-160.000,00 €

4.6 Verkehrswertableitung aus den Verfahrensergebnissen

4.6.1 Bewertungstheoretische Vorbemerkungen

Der Abschnitt „*Verfahrenswahl mit Begründung*“ dieses Verkehrswertgutachtens enthält die Begründung für die Wahl der in diesem Gutachten zur Ermittlung des Verkehrswerts herangezogenen Wertermittlungsverfahren. Dort ist auch erläutert, dass sowohl das Vergleichswert-, das Ertragswert- als auch das Sachwertverfahren auf für vergleichbare Grundstücke gezahlten Kaufpreisen (Vergleichspreisen) basieren und deshalb Vergleichswertverfahren, d. h. verfahrensmäßige Umsetzungen von Preisvergleichen sind. Alle Verfahren führen deshalb gleichermaßen in die Nähe des Verkehrswerts.

Wie geeignet das jeweilige Verfahren zur Ermittlung des Verkehrswerts ist, hängt dabei entscheidend von zwei Faktoren ab:

- von der Art des zu bewertenden Objekts (übliche Nutzung; vorrangig rendite- oder substanzwertorientierte Preisbildung im gewöhnlichen Geschäftsverkehr) und
- von der Verfügbarkeit und Zuverlässigkeit der zur Erreichung einer hohen Marktkonformität des Verfahrensergebnisses erforderlichen Daten.

4.6.2 Zur Aussagefähigkeit der Verfahrensergebnisse

Grundstücke mit der Nutzbarkeit des Bewertungsobjekts werden aus den bei der Wahl der Wertermittlungsverfahren beschriebenen Gründen als Eigennutzungsobjekt erworben.

Die Preisbildung im gewöhnlichen Geschäftsverkehr orientiert sich deshalb vorrangig an den in die Sachwertermittlung einfließenden Faktoren. Der Verkehrswert wird deshalb vorrangig aus dem ermittelten Sachwert abgeleitet.

Grundsätzlich sind bei jeder Immobilieninvestition auch die Aspekte des Ertragswertverfahrens (eingesparte Miete, steuerliche Abschreibungsmöglichkeiten und demzufolge eingesparte Steuern) von Interesse. Zudem stehen die für eine marktkonforme Ertragswertermittlung (Liegenschaftszinssatz und marktübliche Mieten) erforderlichen Daten zur Verfügung. Das Ertragswertverfahren wurde deshalb stützend angewendet.

4.6.3 Zusammenstellung der Verfahrensergebnisse

Der **Sachwert** wurde mit rd. **92.000,00 €**,

der **Ertragswert** mit rd. **93.000,00 €**

ermittelt.

4.6.4 Gewichtung der Verfahrensergebnisse

Da mehrere Wertermittlungsverfahren herangezogen wurden, ist der Verkehrswert aus den Ergebnissen dieser Verfahren unter Würdigung (d. h. Gewichtung) deren Aussagefähigkeit abzuleiten (vgl. § 6 Abs. 4 ImmoWertV 21).

Die Aussagefähigkeit (das Gewicht) des jeweiligen Verfahrensergebnisses wird dabei wesentlich von den für die zu bewertende Objektart **im gewöhnlichen Geschäftsverkehr bestehenden Preisbildungsmechanismen** und von der mit dem jeweiligen Wertermittlungsverfahren **erreichbaren Ergebniszuverlässigkeit** bestimmt.

Bei dem Bewertungsgrundstück handelt es sich um ein Eigennutzungsobjekt. Bezüglich der zu bewertenden **Objektart** wird deshalb dem Sachwert das Gewicht 1,00 (c) und dem Ertragswert das Gewicht 0,40 (a) beigemessen.

Die zur marktkonformen Wertermittlung **erforderlichen Daten** standen für das Sachwertverfahren in guter Qualität (genauer Bodenwert, überörtlicher Sachwertfaktor) und für das Ertragswertverfahren in nicht ausreichender Qualität (nur wenige Vergleichsmieten, überörtlicher Liegenschaftszinssatz) zur Verfügung.

Bezüglich der erreichten Marktkonformität der Verfahrensergebnisse wird deshalb dem Sachwertverfahren das Gewicht 0,90 (d) und dem Ertragswertverfahren das Gewicht 0,60 (b) beigemessen.

Insgesamt erhalten somit

das **Ertragswertverfahren** das **Gewicht** $0,40 (a) \times 0,60 (b) = 0,240$ und

das **Sachwertverfahren** das **Gewicht** $1,00 (c) \times 0,90 (d) = 0,900$.

Das **gewogene Mittel** aus den im Vorabschnitt zusammengestellten Verfahrensergebnissen beträgt: $[92.000,00 \text{ €} \times 0,900 + 93.000,00 \text{ €} \times 0,240] \div 1,140 = \text{rd. } \mathbf{92.200,00 \text{ €}}$.

4.6.5 Verkehrswert

Der **Verkehrswert** für das mit einem Einfamilienhaus bebaute Grundstück in 66125 Saarbrücken, Karlstraße 25

Grundbuch	Blatt	lfd. Nr.
Dudweiler	14494	1
Gemarkung	Flur	Flurstück
Dudweiler	22	1155/65

wird zum Wertermittlungstichtag 16.07.2025 mit rd.

92.000 €

in Worten: zweiundneunzigtausend Euro

(180.327,53 DM)

geschätzt.

Der Sachverständige bescheinigt durch seine Unterschrift zugleich, dass ihm keine Ablehnungsgründe entgegenstehen, aus denen jemand als Beweiszeuge oder Sachverständiger nicht zulässig ist oder seinen Aussagen keine volle Glaubwürdigkeit beigemessen werden kann.

Zweibrücken, den 18. Juli 2025



Hinweise zum Urheberrecht und zur Haftung

Urheberrecht, alle Rechte vorbehalten. Das Gutachten ist nur für den Auftraggeber und den angegebenen Zweck bestimmt. Außerdem wird darauf hingewiesen, dass die im Gutachten enthaltenen Karten (z.B. Straßenkarte, Stadtplan, Lageplan, Luftbild, u.ä.) und Daten urheberrechtlich geschützt sind. Sie dürfen nicht aus dem Gutachten separiert und/oder einer anderen Nutzung zugeführt werden. Im Kontext von Zwangsversteigerungen darf das Gutachten nur mit Zustimmung des zuständigen Amtsgerichts veröffentlicht werden.

5 Rechtsgrundlagen, verwendete Literatur und Software

5.1 Rechtsgrundlagen der Verkehrswertermittlung

BauGB:

Baugesetzbuch

BauNVO:

Baunutzungsverordnung – Verordnung über die bauliche Nutzung der Grundstücke

BGB:

Bürgerliches Gesetzbuch

ZVG:

Gesetz über die Zwangsversteigerung und die Zwangsverwaltung

ImmoWertV:

Verordnung über die Grundsätze für die Ermittlung der Verkehrswerte von Immobilien und der für die Wertermittlung erforderlichen Daten – Immobilienwertermittlungsverordnung – ImmoWertV

5.2 Verwendete Wertermittlungsliteratur / Marktdaten

- [1] Sprengnetter (Hrsg.): Immobilienbewertung – Marktdaten und Praxishilfen, Loseblattsammlung, Sprengnetter Immobilienbewertung, Sinzig 2025
- [2] Bernhard Bischoff: Das neue Wertermittlungsrecht (Praxis der Immobilienbewertung nach der ImmoWertV), Olzog-Verlag 2009
- [3] Kleiber: WertR 06 (Wertermittlungsrichtlinien 2006), 9. Auflage
- [4] Schmitz, Krings, Dahlhaus, Meisel: Baukosten 2018, 23. Auflage
- [5] GUG (Grundstückmarkt und Grundstückswert), aktuelle Zeitschrift und Archiv
- [6] IFS (Institut für Sachverständigenwesen): Immobilienbew. in der Zwangsverst.; Hans Netscher, Katharina Bleutge; 1. Auflage
- (7) Ferdinand Dröge: Handbuch der Mietpreisbewertung für Wohn- und Gewerberaum, 2. Auflage 1999

6 Verzeichnis der Anlagen

- Anlage 1: Übersichtkarte und Lageplan (lizensiert, Quelle: On Geo)
- Anlage 2: Fotos
- Anlage 3: Grundrisse und Schnitt
- Anlage 4: Berechnung der Bruttogrundfläche
- Anlage 5: Wohn- und Nutzflächenberechnungen
- Anlage 6: Schätzung der Modernisierungskosten

Anlage 1: Übersichtskarte und Lageplan (lizensiert, Quelle: On Geo)

Seite 1 von 2

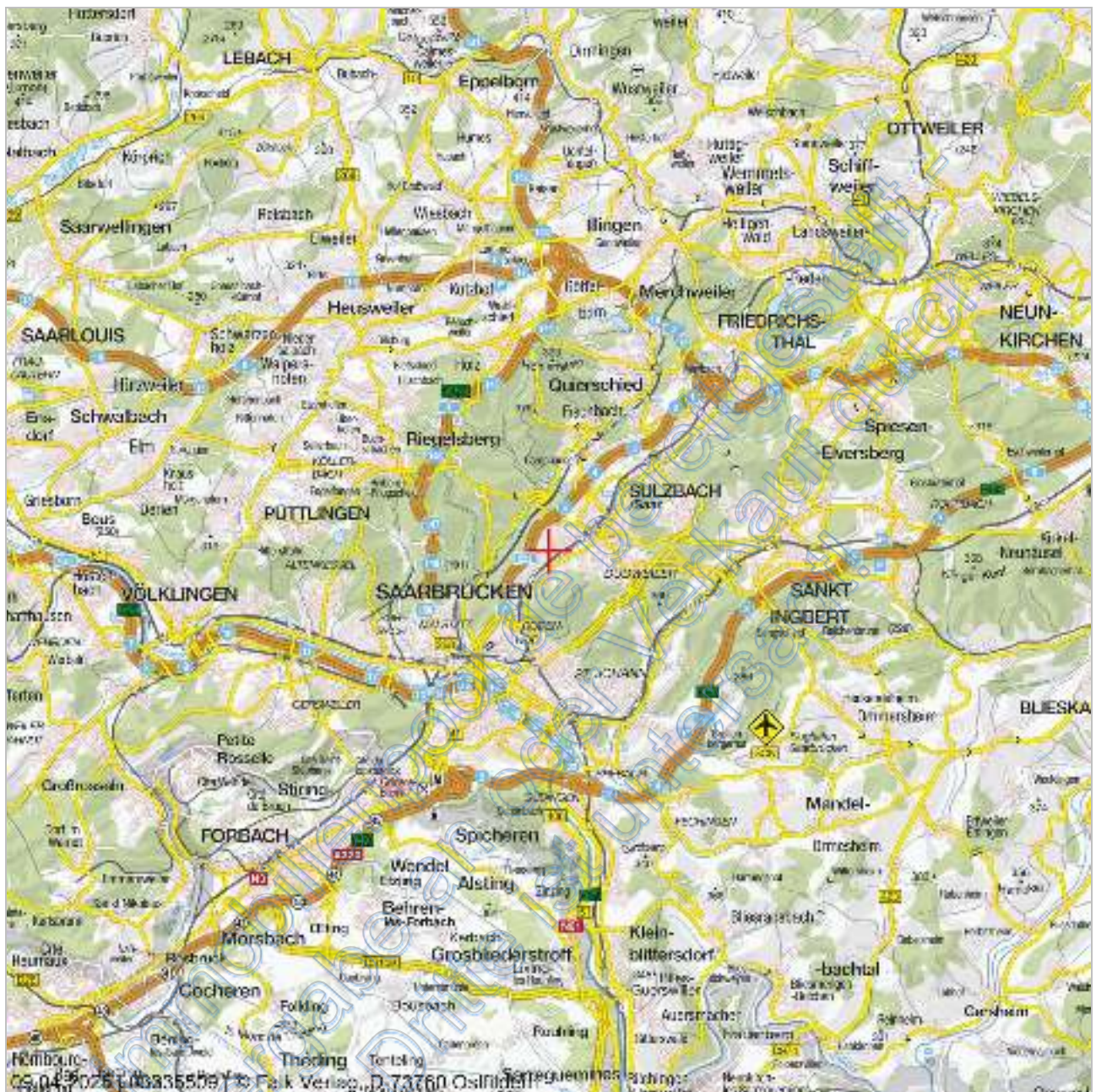

Maßstab (im Papierdruck): 1:200.000



Ausdehnung: 34.000 m x 34.000 m

0

20.000 m

Übersichtskarte mit regionaler Verkehrsinfrastruktur (Eine Vervielfältigung ist gestattet bis zu 30 Drucklizenzen.)

Die Übersichtskarte wird herausgegeben vom Falk-Verlag. Die Karte enthält u.a. die Siedlungsstruktur, die Gemeindennamen, die Flächennutzung und die regionale Verkehrsinfrastruktur. Die Karte liegt flächendeckend für Deutschland vor und wird im Maßstab 1:200.000 und 1:800.000 angeboten. Die Karte darf in einem Exposé genutzt werden. Die Lizenz umfasst die Vervielfältigung von maximal 30 Exemplaren, sowie die Verwendung in Gutachten im Rahmen von Zwangsversteigerungen und deren Veröffentlichung durch Amtsgerichte.

Datenquelle

MAIRDUMONT GmbH & Co. KG Stand: 2025

Anlage 1: Übersichtkarte und Lageplan (lizensiert, Quelle: On Geo)

Seite 2 von 2

Von immobilienpool.de bereitgestellt -
Weitergabe an oder Verkauf durch
Dritte ist untersagt!

Anlage 2: Fotos

Seite 1 von 4



Straßenansicht



Ansicht vom Garten(Eingang)

Anlage 2: Fotos

Seite 2 von 4



Eingangstür



Rückfassade

Anlage 2: Fotos

Seite 3 von 4



Türöffnung



Boden

Anlage 2: Fotos

Seite 4 von 4



Geschosstreppe



Ansicht Essen zur Küche

Anlage 3: Grundrisse und Schnitt

Seite 1 von 4

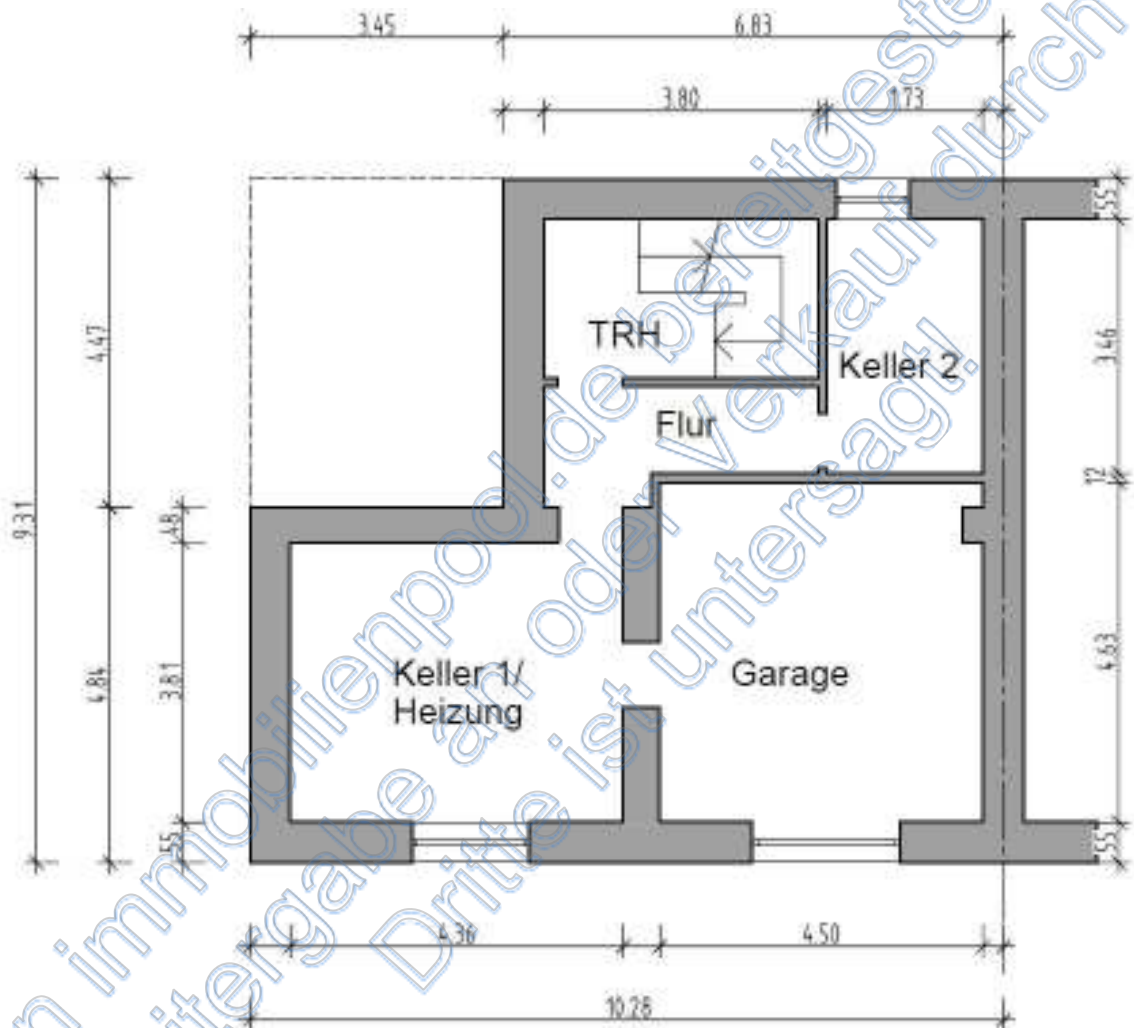

Grundriss Kellergeschoss

Anlage 3: Grundrisse und Schnitt

Seite 2 von 4

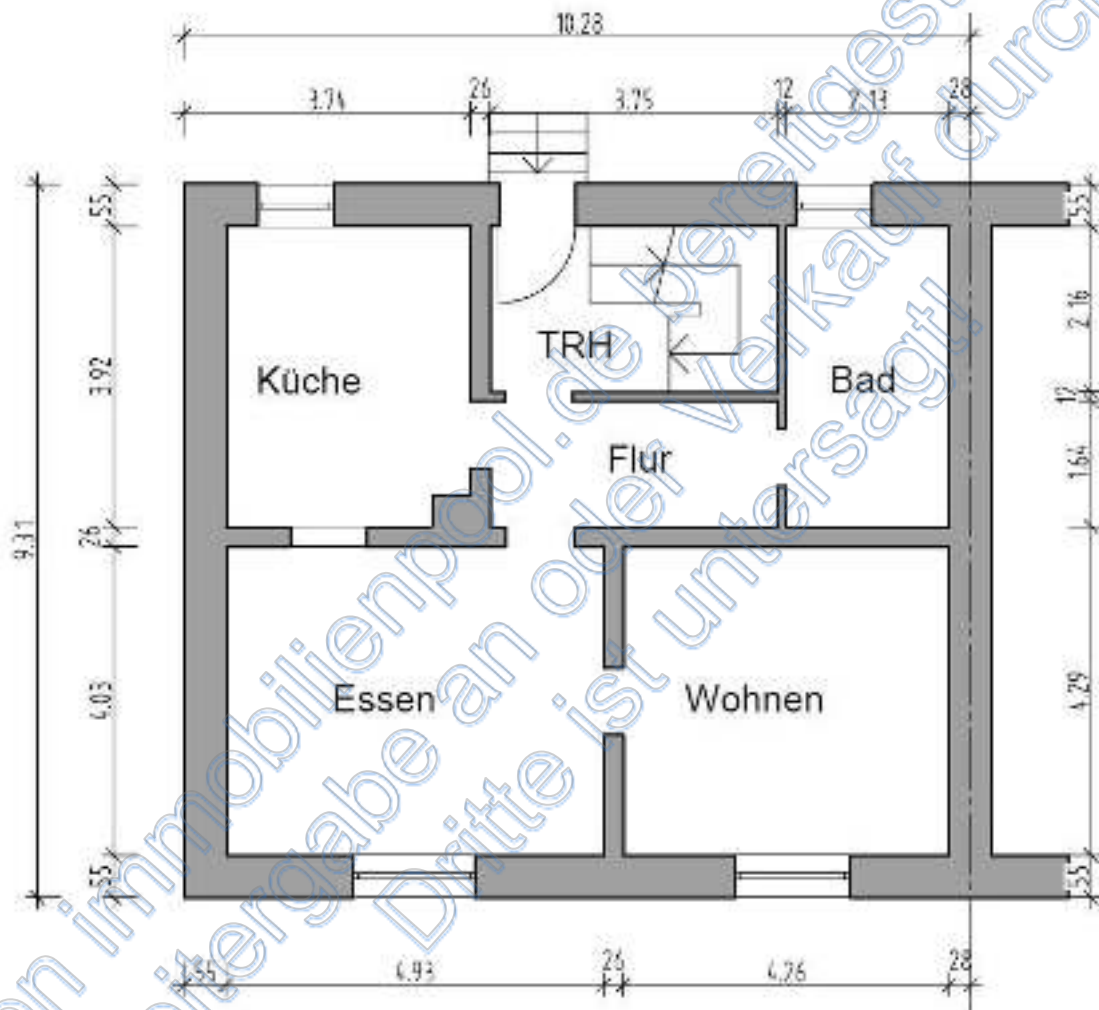

Grundriss Erdgeschoss

Anlage 3: Grundrisse und Schnitt

Seite 3 von 4

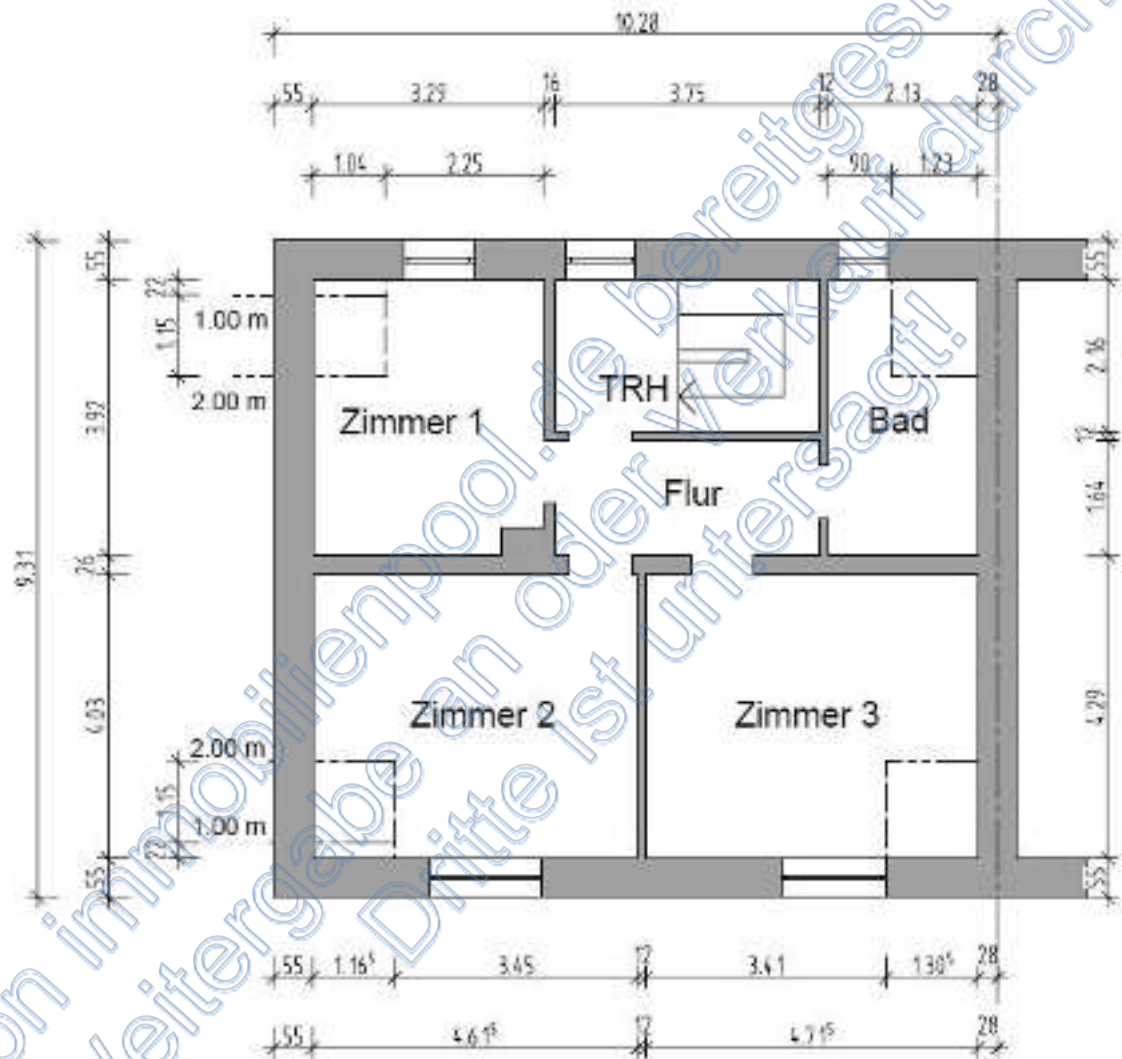

Grundriss Dachgeschoss

Anlage 3: Grundrisse und Schnitt

Seite 4 von 4

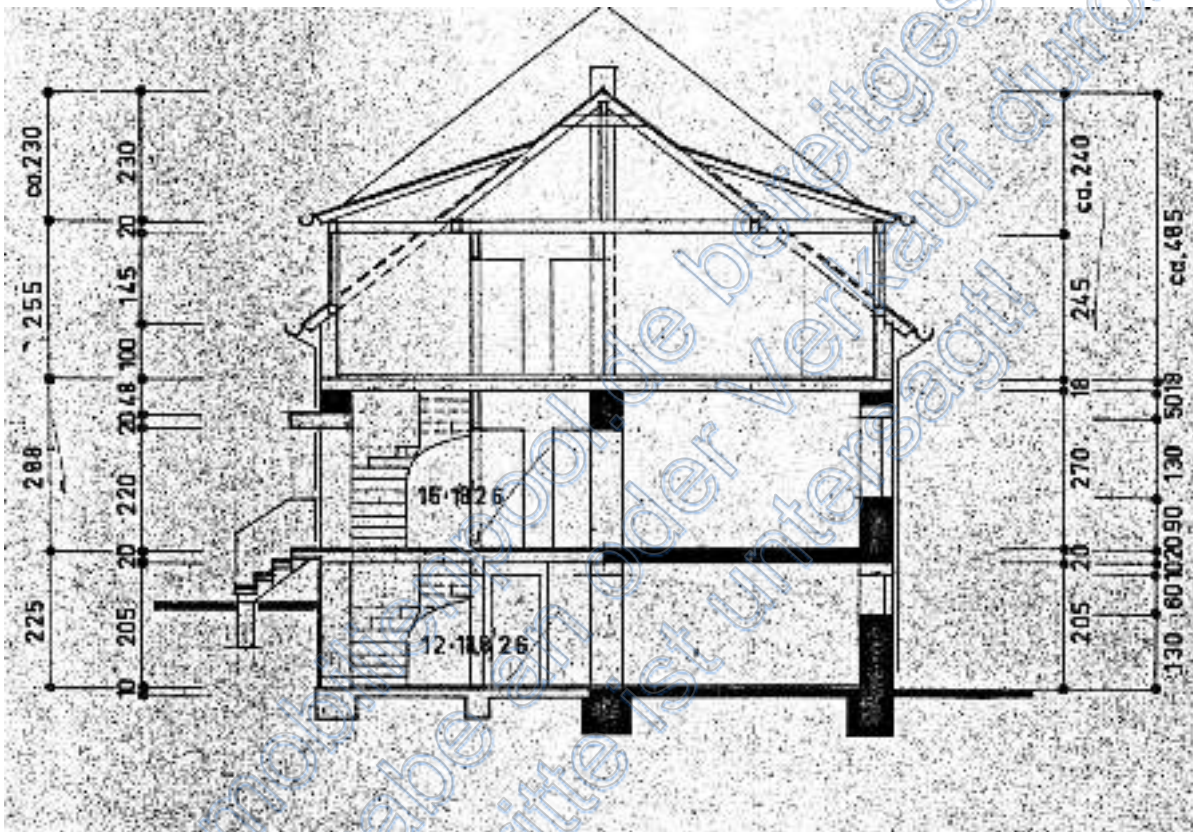

Schnitt

Anlage 4: Berechnung der Bruttogrundfläche

Gebäude	Geschoss	Länge (m)	Breite (m)	Faktor	Fläche (m²)
Wohnhaus					
unterkellert	Kellergeschoss	9,31	10,28	1	95,71
		-4,47	3,45	1	-15,42
	Erdgeschoss	9,31	10,28	1	95,71
		-4,47	3,45	1	-15,42
	Dachgeschoss	9,31	10,28	1	95,71
		-4,47	3,45	1	-15,42
	Dachraum	4,50	10,28	1	46,26
		-2,06	3,45	1	-7,11
					<hr/> 280,01
				rd.	280,00
					85,89%
Wohnhaus					
nicht unterkellert	Erdgeschoss	4,47	3,45	1	15,42
	Obergeschoss	4,47	3,45	1	15,42
	Dachgeschoss	4,47	3,45	1	15,42
					<hr/> 46,26
				rd.	46,00
					14,11%
	Gesamt:				326,00

Die Berechnung erfolgte in einer für die Wertermittlung ausreichenden Genauigkeit aus dem örtlichen Aufmaß.

Anlage 5: Wohn- und Nutzflächenberechnungen**1. Wohnflächenberechnung** (in Anlehnung an die WoFIVo)

Geschoss	Raum	Länge(m)	Breite(m)	Faktor	Fläche(m ²)	
Erdgeschoss	Küche	3,92	3,19	1	12,50	
		-0,40	0,50	1	-0,20	12,30
	TRH	2,16	1,30	1	2,81	
		1,00	2,34	1	2,34	5,15
	Flur	1,64	3,75	1	6,15	6,15
	Bad	3,92	2,13	1	8,35	8,35
	Essen	4,03	4,93	1	19,87	19,87
	Wohnern	4,03	4,26	1	17,17	17,17
						68,99
Dachgeschoss	Zimmer 1	3,92	3,29	1	12,90	
		-0,40	0,50	1	-0,20	
		-0,22	1,04	1	-0,23	
		-1,15	1,04	0,5	-0,60	11,87
	TRH	2,16	1,72	1	3,72	3,72
	Flur	1,64	3,75	1	6,15	6,15
	Bad	3,92	2,13	1	8,35	8,35
	Zimmer 2	4,03	4,62	1	18,60	
		-0,22	1,17	1	-0,26	
		-1,15	1,17	0,5	-0,67	17,67
	Zimmer 3	4,03	4,72	1	19,00	
		-0,22	1,31	1	-0,29	
		-1,15	1,31	0,5	-0,75	17,96
						65,72
				gesamt.	rd.	135,00

2. Nutzflächenberechnung

Geschoss	Raum	Länge(m)	Breite(m)	Faktor	Fläche(m ²)	
Kellergeschoss	Keller 1	3,81	4,36	1	16,61	16,61
	Flur	1,64	3,80	1	6,23	
		-0,20	1,44	1	-0,29	5,94
	Keller 2	3,46	1,73	1	5,99	5,99
	Garage	4,63	4,50	1	20,84	20,84
						49,38
				rd.		49,50

Die Berechnung erfolgte aus dem örtlichen Aufmaß.

Anlage 6: Schätzung der Modernisierungskosten**Modernisierungskosten nach Wohnfläche****(Quelle Schmitz/Krings/Dahlhausel/Meisel Baukosten 2018)**Wohn-/Nutzfläche: 184,5 m²

Gewerk	Kosten /m ² Wfl	Wfl	Faktor der gesamt	
Abbruch/Rohbauarbeiten	120,00 €	185	0,1	2.214,00 €
Zimmerarbeiten	50,00 €	185	0,0	0,00 €
Dachdeckerarbeiten	100,00 €	185	0,0	0,00 €
Putzarbeiten Trockenbau	180,00 €	185	0,5	16.605,00 €
Fliesenarbeiten	50,00 €	185	1,0	9.225,00 €
Schreinerarbeiten	80,00 €	185	0,5	7.380,00 €
Schlosserarbeiten	35,00 €	185	0,5	3.228,75 €
Fensterarbeiten	130,00 €	185	0,0	0,00 €
Malerarbeiten	120,00 €	185	1,0	22.140,00 €
Bodenbelagsarbeiten	50,00 €	185	1,0	9.225,00 €
Heizungsinstallation	100,00 €	185	0,5	9.225,00 €
Sanitärinstallation	100,00 €	185	0,5	9.225,00 €
Elektroinstallation	100,00 €	185	0,3	5.535,00 €
				<u>94.002,75 €</u>
Baupreisindex Preisstand II/2017 (2010=100)				117,2
Baupreisindex Preisstand zum Stichtag				188,6
Steigerung				1,61
	ergibt:			151.270,64 €
Nebenkosten (Planung etc.)	geschätzt:	5%		<u>7.563,53 €</u>
				158.834,17 €
geschätzte Gesamtkosten	rd.			160.000,00 €