

Kein Original!  
Gutachten!

**Gekürzte und überarbeitete Fassung - Alle Angaben ohne Gewähr  
Keine Haftung und Gewährleistung für die inhaltliche Richtigkeit und Vollständigkeit.**

**Von immobilienpool.de bereitgestellt -  
Weitergabe an oder Verkauf durch Dritte ist untersagt!**

Amtsgericht Völklingen  
Versteigerungsgericht  
Postfach 101160  
**66301 Völklingen**

**Andreas Czech**  
Lortzingstraße 25,  
66450 Bexbach

Telefon: 06826 - 934230  
Mobil: 0175 - 208 59 21  
Telefax: 06826 - 9331893  
E-Mail: [info@immovaluedgutachter.de](mailto:info@immovaluedgutachter.de)

Datum: 07.02.2024  
Az.: 2024-001-immovalued

## GUTACHTEN

Aktenzeichen des Gerichts: **4 K 22/23**  
über den Verkehrswert (Marktwert)  
i. S. d. § 194 Baugesetzbuch für das mit einem  
**Einfamilienhaus bebaute Grundstück**  
**in 66346 Püttlingen, Riegelsberger Straße 215**



Der **Verkehrswert des Grundstücks** wurde zum Stichtag  
29.01.2024 ermittelt mit rd.

**140.000,- €<sup>1</sup>.**

**Objekt:** einseitig angebautes Einfamilienhaus in Massivbauweise (wohnwertabhängige Wohnfläche ca. 148 m²), Baujahr 1908  
KG mit Flur, Waschküche, Heizungsraum, 2 Keller, Abstellraum, Hobbyraum  
EG mit Flur, Duschbad, Küche, Wohn- und Essbereich, Zimmer, überdachter Balkon  
DG mit Flur, 4 Zimmer, Vorraum, Bad

Der bauliche Zustand ist unterdurchschnittlich. Es besteht ein überdurchschnittlicher Modernisierungs- und Renovierungsbedarf.

### Ausfertigung Nr. 4

Dieses Gutachten besteht aus 48 Seiten inkl. 5 Anlagen mit insgesamt 10 Seiten.

Das Gutachten wurde in fünf Ausfertigungen erstellt, davon eine in digitaler Form und eine für meine Unterlagen.

---

<sup>1</sup> Siehe Punkt 1.4

**Inhaltsverzeichnis**

<b>Nr.</b>	<b>Abschnitt</b>	<b>Seite</b>
<b>1</b>	<b>Allgemeine Angaben .....</b>	<b>4</b>
1.1	Angaben zum Bewertungsobjekt .....	4
1.2	Angaben zum Auftraggeber und Eigentümer .....	4
1.3	Angaben zum Auftrag und zur Auftragsabwicklung .....	4
1.4	Besonderheiten des Auftrags / Maßgaben des Auftraggebers .....	5
<b>2</b>	<b>Grund- und Bodenbeschreibung.....</b>	<b>6</b>
2.1	Lage .....	6
2.1.1	Großräumige Lage .....	6
2.1.2	Kleinräumige Lage .....	6
2.2	Gestalt und Form .....	7
2.3	Erschließung, Baugrund etc.....	7
2.4	Privatrechtliche Situation .....	7
2.5	Öffentlich-rechtliche Situation .....	8
2.5.1	Baulasten und Denkmalschutz .....	8
2.5.2	Bauplanungsrecht .....	8
2.5.3	Bauordnungsrecht.....	8
2.6	Entwicklungszustand inkl. Beitrags- und Abgabensituation .....	8
2.7	Hinweise zu den durchgeführten Erhebungen.....	8
2.8	Derzeitige Nutzung und Vermietungssituation.....	9
<b>3</b>	<b>Beschreibung der Gebäude und Außenanlagen .....</b>	<b>10</b>
3.1	Vorbemerkungen zur Gebäudebeschreibung.....	10
3.2	Einfamilienhaus.....	10
3.2.1	Gebäudeart, Baujahr und Außenansicht .....	10
3.2.2	Nutzungseinheiten, Raumaufteilung .....	11
3.2.3	Gebäudekonstruktion (Keller, Wände, Decken, Treppen, Dach) .....	11
3.2.4	Allgemeine technische Gebäudeausstattung .....	12
3.2.5	Raumausstattungen und Ausbauzustand .....	12
3.2.5.1	Vorbemerkungen zur Ausstattungsbeschreibung.....	12
3.2.5.2	Keller.....	12
3.2.5.3	Wohnung.....	13
3.2.6	Besondere Bauteile / Einrichtungen, Zustand des Gebäudes .....	13
3.3	Schuppen .....	14
3.4	Außenanlagen.....	14
<b>4</b>	<b>Ermittlung des Verkehrswerts .....</b>	<b>15</b>
4.1	Grundstücksdaten .....	15
4.2	Verfahrenswahl mit Begründung.....	15
4.3	Bodenwertermittlung .....	16
4.3.1	Erläuterungen zur Bodenrichtwertanpassung.....	18
4.4	Sachwertermittlung .....	19

4.4.1	Das Sachwertmodell der Immobilienwertermittlungsverordnung .....	19
4.4.2	Erläuterungen der bei der Sachwertberechnung verwendeten Begriffe .....	19
4.4.3	Sachwertberechnung .....	22
4.4.4	Erläuterung zur Sachwertberechnung .....	23
4.5	Ertragswertermittlung .....	30
4.5.1	Das Ertragswertmodell der Immobilienwertermittlungsverordnung .....	30
4.5.2	Erläuterungen der bei der Ertragswertberechnung verwendeten Begriffe .....	30
4.5.3	Ertragswertberechnung .....	33
4.5.4	Erläuterung zur Ertragswertberechnung .....	34
4.6	Verkehrswertableitung aus den Verfahrensergebnissen .....	35
4.6.1	Bewertungstheoretische Vorbemerkungen .....	35
4.6.2	Zur Aussagefähigkeit der Verfahrensergebnisse .....	35
4.6.3	Zusammenstellung der Verfahrensergebnisse .....	35
4.6.4	Gewichtung der Verfahrensergebnisse .....	35
4.6.5	Verkehrswert .....	36
<b>5</b>	<b>Rechtsgrundlagen, verwendete Literatur und Software .....</b>	<b>37</b>
5.1	Rechtsgrundlagen der Verkehrswertermittlung .....	37
5.2	Verwendete Wertermittlungsliteratur / Marktdaten .....	37
5.3	Verwendete fachspezifische Software .....	37
<b>6</b>	<b>Verzeichnis der Anlagen .....</b>	<b>38</b>
6.1	<u>Anlage 1:</u> Auszug aus der Straßenkarte (nicht zur Maßentnahme geeignet) .....	39
6.2	<u>Anlage 2:</u> Auszug aus der Katasterkarte nicht zur Maßentnahme geeignet) .....	40
6.3	<u>Anlage 3:</u> Fotodokumentation .....	41
6.4	<u>Anlage 4:</u> Flächenberechnung .....	45
6.5	<u>Anlage 5:</u> Grundriss (unmaßstäblich) .....	46

## 1 Allgemeine Angaben

### 1.1 Angaben zum Bewertungsobjekt

Art des Bewertungsobjekts:	Grundstück, bebaut mit einem Einfamilienhaus
Objektadresse:	Riegelsberger Straße 215 66346 Püttlingen
Grundbuchangaben:	Grundbuch von Sellerbach, Blatt 1423, lfd. Nr. 2
Katasterangaben:	Gemarkung Püttlingen, Flur 4, Flurstück 133/8 (370 m <sup>2</sup> )

### 1.2 Angaben zum Auftraggeber und Eigentümer

Auftraggeber:	Amtsgericht Völklingen Versteigerungsgericht Postfach 101160 66301 Völklingen  Auftrag vom 22.12.2023 (Datum des Auftragsschreibens)
Eigentümer:	dem Gericht bekannt

### 1.3 Angaben zum Auftrag und zur Auftragsabwicklung

Grund der Gutachtenerstellung:	Verkehrswertermittlung zum Zwecke der Zwangsversteigerung
Wertermittlungstichtag:	29.01.2024 (Tag der Ortsbesichtigung)
Tag der Ortsbesichtigung:	29.01.2024
Teilnehmer am Ortstermin:	Eigentümer Ehefrau des Eigentümers Andreas Czech (Gutachter)
herangezogene Unterlagen, Erkundigungen, Informationen:	<p>Vom Schuldner wurden folgende Auskünfte und Unterlagen beschafft bzw. Tätigkeiten durchgeführt:</p> <ul style="list-style-type: none"><li>• Messbericht des Schornsteinfegers vom 14.12.2023</li></ul> <p>Vom Sachverständigen wurden folgende Auskünfte und Unterlagen beschafft bzw. Tätigkeiten durchgeführt:</p> <ul style="list-style-type: none"><li>• Grundbuchauszug vom 04.01.2024</li><li>• Flurkartenauszug im Maßstab 1:1.000 vom 04.01.2024</li><li>• Berechnung der Wohnfläche</li><li>• Aufmaß des Bewertungsobjekts</li><li>• Protokollierung der Ortsbesichtigung und Entwurf der Grundstücks- und Gebäudebeschreibung</li><li>• Einholung der erforderlichen Auskünfte bei den zuständigen Ämtern</li><li>• Baulastenauskunft vom 05.01.2024</li><li>• Altlastenauskunft vom 22.01.2024</li><li>• Fotodokumentation</li><li>• Marktdaten der Gutachterausschüsse</li><li>• sonstige Bewertungsdaten aus den Fachliteraturen</li></ul>



## 1.4 Besonderheiten des Auftrags / Maßgaben des Auftraggebers

### Ortstermin

Alle Beteiligten wurden postalisch "Einschreiben mit Rückschein" über die Ortstermine sowie deren Verschiebungen (aufgrund von gesundheitlichen Problemen hatte der Schuldner darum gebeten den ersten Ortstermin vom 19.01.2024 auf den 29.01.2024 zu verschieben) mit den Schreiben vom 04.01.2024 und 24.01.2024 benachrichtigt.

Zum Ortstermin war der Schuldner, die Ehefrau des Schuldners und der Gutachter zugegen.

### Besondere objektspezifische Grundstücksmerkmale

Das Bewertungsobjekt bedarf einer Modernisierung und Renovierung sowie der Behebung von Baumängeln/Bauschäden. Der Gutachter geht davon aus, dass ein wirtschaftlich handelnder Marktteilnehmer das Bewertungsobjekt modernisieren und renovieren sowie die Baumängel/Bauschäden beheben wird. Die hierzu notwendigen Kosten wird ein Käufer direkt vom Kaufpreis in Abzug bringen (siehe hierzu Punkt "besondere objektspezifische Grundstücksmerkmale").

#### Hofüberdachung:

Die Hofüberdachung ist schadhaft und war bei der Ortsbesichtigung provisorisch abgestützt. Der Gutachter geht davon aus, dass ein wirtschaftlich handelnder Marktteilnehmer die Hofüberdachung nicht mehr Instand setzt und diese zurückbaut. Unter dem Punkt "besondere objektspezifische Grundstücksmerkmale" werden im Sach- und Ertragswertverfahren Kosten für den Rückbau und die Anbindungsarbeiten in Abzug gebracht. Hierbei handelt es sich lediglich um eine grobe Schätzung.

#### Anbauüberdachung

Das Dach des Anbaus ist schadhaft und an der Decke des Hobbyraums waren im Rahmen der Ortsbesichtigung Putz- und Feuchtigkeitsschäden ersichtlich. Unter dem Punkt "besondere objektspezifische Grundstücksmerkmale" werden im Sach- und Ertragswertverfahren Kosten für eine neue Dacheindeckung sowie die Instandsetzung des Innenausbaus (Maler-/Putzarbeiten) in Abzug gebracht. Es kann nicht ausgeschlossen werden, dass Schäden an der Dachkonstruktion (Tragwerk) vorhanden sind. Dies bezüglich wären zusätzlich Kosten für die Instandsetzung der Dachkonstruktion in Ansatz zu bringen.

#### Schuppen

Bei der Ortsbesichtigung war der Schuppen (Lager) nur von außen durch eine Tür zu besichtigen, da das Gebäude stark zugemüllt ist. Der Boden und das Mauerwerk könnten aufgrund der Vermüllung nicht begutachtet werden. Es kann nicht ausgeschlossen werden, dass Schäden am Boden bzw. dem Mauerwerk vorhanden sind. Dies bezüglich wären zusätzlich Kosten für die Instandsetzung in Ansatz zu bringen. Für die Entrümpelung des Schuppens wurden unter dem Punkt "besondere objektspezifische Grundstücksmerkmale" Kosten im Sach- und Ertragswertverfahren angesetzt.

### ImmoWertV (2021):

Zum 1.1.2022 ist die ImmoWertV 2021 in Kraft getreten. Die im Gutachten angeführten Gesetzestexte beziehen sich bereits auf die ImmoWertV 2021 oder sind abweichend mit ImmoWertV 2010 gekennzeichnet. Hierfür maßgeblich ist der Zeitpunkt der Gutachtenerstellung.

Es standen jedoch seitens der Gutachterausschüsse und sonstigen herangezogenen Quellen noch keine diesbezüglichen Daten zur Verfügung. Die hier verwendeten Bewertungsparameter (Sachwertfaktor, Liegenschaftszins, etc.) wurden noch auf Basis der vorangegangenen ImmoWertV 2010 abgeleitet und werden daher in diesem Gutachten modellkonform in Ansatz gebracht.

### Marktsituation

Aktuell sind sowohl wirtschaftliche als auch politische Risiken zu verzeichnen, die eine gesicherte Einschätzung der kurz- bis mittelfristigen Marktentwicklung erschweren. Deutlich gestiegene Finanzierungszinsen, Inflation und Baukosten in Verbindung mit dem aktuellen Ukraine-Krieg bewegen die Marktteilnehmer und werden sich auf das zukünftige Marktgeschehen niederschlagen. Der langjährige und breit getragene Marktaufschwung ist daher überwiegend zum Erliegen gekommen.

Innerhalb der Bewertung werden die zum Stichtag zur Verfügung stehenden Marktdaten herangezogen und objektspezifisch, unter Berücksichtigung der aktuellen Situation, gewürdigt.

Aufgrund des aktuellen Zinsniveaus ist der Trend der steigenden Kaufpreise gebrochen und in ist in eine Seitwärtsbewegung bis hin zu fallende Kaufpreise übergegangen.

Der Gutachterausschuss für den Regionalverband Saarbrücken berichtet, dass die Kaufpreise zwischen 10 und 15 % gemäß den aktuellen Auswertungen gesunken sind.

## 2 Grund- und Bodenbeschreibung

### 2.1 Lage

#### 2.1.1 Großräumige Lage

Erläuterungen zur Makrolage

Die Kleinstadt Püttlingen liegt nahe der französischen Grenze im Regionalverband Saarbrücken und befindet sich ca. 10 km nordwestlich des Stadtzentrums der saarländischen Landeshauptstadt Saarbrücken. Püttlingen beherbergt rd. 18.300 Einwohner (Stand: 31.12.2022) und übernimmt innerhalb der Planungsregion Saarland die Funktion eines Grundzentrums. Darüber hinaus verläuft die Saar südlich von Püttlingen.

Das Statistische Bundesamt gibt zum Stichtag 30.06.2023 für Püttlingen insgesamt ca. 7.200 sozialversicherungspflichtig Beschäftigte am Wohnort bzw. rd. 3.900 sozialversicherungspflichtig Beschäftigte am Arbeitsort bei einem Pendlersaldo von -3.257 Personen an. Zum vorgenannten Stichtag wurden 343 ortsansässige Betriebe erfasst. Die Wirtschaftsstruktur von Püttlingen wird dabei neben dem Branchencluster Verkehr & Logistik auch maßgeblich von der Metallindustrie sowie vom Maschinen- und Anlagenbau geprägt.

Gemäß dem Bundesinstitut für Bau-, Stadt- und Raumforschung wird für den Regionalverband Saarbrücken bis zum Jahr 2040 ein deutliches Bevölkerungsdefizit in Höhe von 8,4 % im Vergleich zum Indexjahr 2017 prognostiziert. Die Arbeitslosenquote beträgt nach der Bundesagentur für Arbeit im Regionalverband Saarbrücken derzeit 9,8 % (zum Vergleich: Saarland: 7,0 % und Deutschland: 6,1 %, Stand: Januar 2024). Die statistischen Ämter des Bundes und der Länder veröffentlichen aktuell einen Kaufkraftindex von 89,5 Punkten für den Regionalverband Saarbrücken, welcher unter dem bundesweiten Durchschnittsniveau von 100 Punkten liegt.

Im Rahmen der Kommumentypisierung der Bertelsmann Stiftung wird Püttlingen als stark schrumpfende und alternde Gemeinde in strukturschwacher Region (Demographietyp 1) klassifiziert. Laut der aktuellen Ausgabe des Prognos Zukunftsatlas wird dem Makrostandort ein ausgeglichenes Chancen-/Risikoprofil für die Zukunft attestiert. Hinsichtlich des lokalen Wohnungsmarkts liegt eine angespannte Situation mit durchschnittlicher Wohnungsbaulücke vor. Im zusammenfassenden Standortranking belegt der Regionalverband Saarbrücken den 291. Rang von insgesamt 400 Rängen.

Aufgrund der vorgenannten Faktoren wird die Makrolage insgesamt als mäßig beurteilt.

#### 2.1.2 Kleinräumige Lage

Erläuterungen zur Mikrolage

Das Bewertungsobjekt befindet sich im Stadtteil 'Köllerbach', ca. 2,6 km östlich des Stadtzentrums von Püttlingen in einem Wohngebiet. Die Umgebungsbebauung zeichnet sich entsprechend der Lage in einem Wohngebiet überwiegend durch wohnwirtschaftlich genutzte Objekte in offener Bauweise aus. Der Objektstandort ist aufgrund der Lage an einer Landesstraße (L 139) von mittleren Lärmimmissionen geprägt, was unter Berücksichtigung der vorliegenden Objektart einen negativen Standortfaktor darstellt. In einem Umkreis von ca. 2 km um das Bewertungsobjekt sind neben diversen Lebensmittelmärkten (z.B. 'Aldi', 'Lidl', 'Edeka') auch zahlreiche Restaurants und Cafés vorhanden. Der periodische Bedarf kann somit in der näheren Umgebung gedeckt werden. Püttlingen verfügt weiterhin über alle gängigen Schularten und die ärztliche Primärversorgung ist vor Ort ebenfalls gewährleistet. Auch die Deckung des aperiodischen Bedarfs ist zumindest teilweise gegeben, wobei sich ergänzende Einrichtungen im Stadtgebiet von Saarbrücken befinden. Die Parkplatzsituation im öffentlichen Straßenraum ist trotz der Lage an einer Durchgangsstraße aufgrund der Stadtrandlage entspannt. Das Bewertungsobjekt verfügt darüber hinaus über einen zugehörigen Außenstellplatz. Gemäß Wohnlagenkarte des iib Instituts wird der Objektstandort als 'mittlere Wohnlage' klassifiziert, was auch dem gutachterlichen Eindruck vor Ort entspricht.

Für die vorliegende Nutzung wird die Mikrolage insgesamt als mittel beurteilt.

Erläuterungen zur Verkehrsinfrastruktur

Püttlingen ist über die Bundesstraßen B268 und B51 sowie über die Autobahn A1 an das Individualverkehrsnetz angeschlossen. Die vom Objektstandort ausgehend nächstgelegene Auffahrt zur vorgenannten Autobahn liegt rd. 3 km östlich (Straßenentfernung) bei der Anschlussstelle 'Saarbrücken-Neuhaus'. Die Bushaltestelle 'Engelfangen Aspenschacht' befindet sich in fußläufiger Entfernung und bietet über die hier verkehrenden Busse u.a. weiterführende Verbindungen zu den umliegenden Ortschaften. Eine günstige Anbindungsmöglichkeit an den Schienenverkehr besteht über die in Riegelsberg gelegene Stadtbahnstation 'Riegelsberghalle' mit Anschluss an das Stadtbahnnetz von Saarbrücken (Linie: S1). Püttlingen selbst verfügt hingegen über keinen stadteigenen Personenbahnhof. Die Distanzen zu den nächstgelegenen überregionalen Verkehrsknotenpunkten des öffentlichen Personenverkehrs betragen ca. 8,1 km zum

IC(E)-Bahnhof 'Saarbrücken Hbf' bzw. rd. 63 km zum internationalen Verkehrsflughafen 'Luxemburg' [LU].

Unter Berücksichtigung der genannten Faktoren liegt somit eine mittlere Verkehrsinfrastruktur vor.

Topographie von der Straße abfallend;  
Garten mit Nordostausrichtung

## 2.2 Gestalt und Form

Gestalt und Form:

Straßenfront:

ca. 15 m;

mittlere Tiefe:

ca. 24 m;

Grundstücksgröße:

insgesamt 370 m<sup>2</sup>;

Bemerkungen:

nahezu regelmäßige Grundstücksform

## 2.3 Erschließung, Baugrund etc.

Straßenart:

klassifizierte Straße (Landesstraße) L 139;  
Straße mit regem Verkehr

Straßenausbau:

voll ausgebaut, Fahrbahn aus Bitumen;  
Gehwege beiderseitig vorhanden, befestigt mit Bitumen

Anschlüsse an Versorgungsleitungen und Abwasserbeseitigung:

elektrischer Strom, Wasser, Gas aus öffentlicher Versorgung;  
Kanalanschluss; Telefonanschluss

Grenzverhältnisse, nachbarliche Gemeinsamkeiten:

einseitige Grenzbebauung des Wohnhauses und des Schuppens;  
eingefriedet durch Mauer, Hoftor

Baugrund, Grundwasser (soweit augenscheinlich ersichtlich):

gewachsener, normal tragfähiger Baugrund

Altlasten:

Gemäß schriftlicher Auskunft vom 22.01.2024 ist das Bewertungsobjekt im Altlastenkataster nicht als Verdachtsfläche aufgeführt

Anmerkung:

In dieser Wertermittlung ist eine lageübliche Baugrund- und Grundwassersituation insoweit berücksichtigt, wie sie in die Vergleichskaufpreise bzw. Bodenrichtwerte eingeflossen ist. Darüberhinausgehende vertiefende Untersuchungen und Nachforschungen wurden nicht angestellt.

## 2.4 Privatrechtliche Situation

grundbuchlich gesicherte Belastungen:

Dem Auftragnehmer liegt ein unbeglaubigter Grundbuchauszug vom 04.01.2024 vor.

Hiernach besteht in Abteilung II des Grundbuchs von Sellerbach, Blatt 1423 keine wertbeeinflussende Eintragung.

Anmerkung:

**Der Gutachter weist ausdrücklich darauf hin, dass Rechte in Abteilung II und/oder III des Grundbuchs im Zwangsversteigerungsverfahren erlöschen können.**

**Insofern haben die diesbezüglichen Aussagen in diesem Gutachten nur eine informative Aufgabe. Ob oder welche Rechte erlöschen, ist im jeweiligen Versteigerungstermin in Erfahrung zu bringen.**



Bodenordnungsverfahren:	Da in Abteilung II des Grundbuchs kein entsprechender Vermerk eingetragen ist, wird ohne weitere Prüfung davon ausgegangen, dass das Bewertungsobjekt in kein Bodenordnungsverfahren einbezogen ist.
nicht eingetragene Rechte und Lasten:	<p>Ob sonstige nicht eingetragene Lasten und (z.B. begünstigende) Rechte, besondere Wohnungs- und Mietbindungen sowie Verunreinigungen (z.B. Altlasten) vorhanden sind konnte nicht in Erfahrung gebracht werden.</p> <p><b>Im Gutachten wird unterstellt, dass <u>keine</u> nicht eingetragenen Rechte und Lasten bzw. Verunreinigungen vorhanden sind.</b></p> <p>Diesbezügliche Besonderheiten sind ggf. zusätzlich zu dieser Wertermittlung zu berücksichtigen.</p>

## 2.5 Öffentlich-rechtliche Situation

### 2.5.1 Baulasten und Denkmalschutz

Eintragungen im Baulastenverzeichnis:	Dem Sachverständigen liegt eine Baulastenauskunft vom 05.01.2024 vor. Das Baulastenverzeichnis enthält keine wertbeeinflussenden Eintragungen.
Denkmalschutz:	Denkmalschutz besteht gemäß Online-Abfrage vom 06.02.2024 nicht.

### 2.5.2 Bauplanungsrecht

Darstellungen im Flächennutzungsplan:	Der Bereich des Bewertungsobjekts ist im Flächennutzungsplan als Wohnbaufläche (W) dargestellt.
Festsetzungen im Bebauungsplan:	Für den Bereich des Bewertungsobjektes ist kein rechtskräftiger Bebauungsplan vorhanden. Die Zulässigkeit von Bauvorhaben ist demzufolge nach § 34 BauGB zu beurteilen.

### 2.5.3 Bauordnungsrecht

Die Wertermittlung wurde auf der Grundlage des realisierten Vorhabens durchgeführt.  
Das Vorliegen einer Baugenehmigung und ggf. die Übereinstimmung des ausgeführten Vorhabens mit der Baugenehmigung und dem Bauordnungsrecht wurde nicht geprüft. Offensichtlich erkennbare Widersprüche wurden jedoch nicht festgestellt. Bei dieser Wertermittlung wird deshalb die materielle Legalität der baulichen Anlagen und Nutzungen vorausgesetzt.

## 2.6 Entwicklungszustand inkl. Beitrags- und Abgabensituation

Entwicklungszustand (Grundstücksqualität):	baureifes Land (vgl. § 5 Abs. 4 ImmoWertV)
abgabenrechtlicher Zustand:	Das Bewertungsgrundstück ist bezüglich der Beiträge und Abgaben für Erschließungseinrichtungen nach BauGB und KAG abgabenfrei.
Anmerkung:	Diese Informationen zum abgabenrechtlichen Zustand wurden telefonisch erkundet.

## 2.7 Hinweise zu den durchgeführten Erhebungen

Die Informationen zur privatrechtlichen und öffentlich-rechtlichen Situation wurden, sofern nicht anders angegeben, telefonisch eingeholt.  
Es wird empfohlen, vor einer vermögensmäßigen Disposition bezüglich des Bewertungsobjekts zu diesen Angaben von der jeweils zuständigen Stelle schriftliche Bestätigungen einzuholen

## 2.8 Derzeitige Nutzung und Vermietungssituation

Das Grundstück ist mit einem Wohngebäude bebaut (vgl. nachfolgende Gebäudebeschreibung).  
Auf dem Grundstück befinden sich insgesamt 1 Außenstellplatz;  
Das Objekt ist eigengenutzt.

Von immobilienpool.de bereitgestellt -  
Weitergabe an oder Verkauf durch  
Dritte ist untersagt!

### 3 Beschreibung der Gebäude und Außenanlagen

#### 3.1 Vorbemerkungen zur Gebäudebeschreibung

Grundlage für die Gebäudebeschreibungen sind die Erhebungen im Rahmen der Ortsbesichtigung sowie die ggf. vorliegenden Bauakten und Beschreibungen.

Die Gebäude und Außenanlagen werden nur insoweit beschrieben, wie es für die Herleitung der Daten in der Wertermittlung notwendig ist. Hierbei werden die offensichtlichen und vorherrschenden Ausführungen und Ausstattungen beschrieben. In einzelnen Bereichen können Abweichungen auftreten, die dann allerdings nicht wesentlich werterheblich sind. Angaben über nicht sichtbare Bauteile beruhen auf Angaben aus den vorliegenden Unterlagen, Hinweisen während des Ortstermins bzw. Annahmen auf Grundlage der üblichen Ausführung im Baujahr. Die Funktionsfähigkeit einzelner Bauteile und Anlagen sowie der technischen Ausstattungen und Installationen (Heizung, Elektro, Wasser etc.) wurde nicht geprüft; im Gutachten wird die Funktionsfähigkeit unterstellt.

Baumängel und -schäden wurden soweit aufgenommen, wie sie zerstörungsfrei, d.h. offensichtlich erkennbar waren. In diesem Gutachten sind die Auswirkungen der ggf. vorhandenen Bauschäden und Baumängel auf den Verkehrswert nur pauschal berücksichtigt worden. Es wird ggf. empfohlen, eine diesbezüglich vertiefende Untersuchung anstellen zu lassen.

**Untersuchungen auf pflanzliche und tierische Schädlinge sowie über gesundheitsschädigende Baumaterialien wurden nicht durchgeführt.**

#### 3.2 Einfamilienhaus

##### 3.2.1 Gebäudeart, Baujahr und Außenansicht

Gebäudeart:	Einfamilienhaus; eingeschossig; unterkellert; ausgebauten Dachgeschoss; einseitig angebaut	
Baujahr:	1908 (gemäß Bauakte)	
Modernisierung:	ca. 2001	Erneuerung des Wärmeerzeugers
	ca. 2012	teilweise Erneuerung der Elektroinstallation (Leitungen und Unterverteilung), teilweise Erneuerung des Innenausbaus (Maler- und Tapezierarbeiten)
	ca. 2020	teilweise Erneuerung der Bodenbeläge
Energieeffizienz:	<b>Energieausweis liegt nicht vor.</b>	

Energieausweis bei Wohngebäuden, Auszüge aus dem Gebäudeenergiegesetz (GEG)

#### § 79 Grundsätze des Energieausweises

(1) Energieausweise dienen ausschließlich der Information über die energetischen Eigenschaften eines Gebäudes und sollen einen übersichtlichen Vergleich von Gebäuden ermöglichen. Ein Energieausweis ist als Energiebedarfsausweis oder als Energieverbrauchsausweis nach Maßgabe der §§ 80-86 auszustellen. Es ist zulässig, sowohl den Energiebedarf als auch den Energieverbrauch anzugeben.

#### § 80 Ausstellung und Verwendung von Energieausweisen

(3) Soll ein mit einem Gebäude bebautes Grundstück oder Wohnungs- oder Teileigentum verkauft, ein Erbbaurecht an einem bebauten Grundstück begründet oder übertragen oder ein Gebäude, eine Wohnung oder eine sonstige selbständige Nutzungseinheit vermietet, verpachtet oder verleast werden, ist ein Energieausweis auszustellen, wenn nicht bereits ein gültiger Energieausweis für das Gebäude vorliegt.

In den Fällen des Satzes 1 ist für Wohngebäude, die weniger als fünf Wohnungen haben und für die der Bauantrag vor dem 1. November 1977 gestellt worden ist, ein Energiebedarfsausweis auszustellen. Satz 2 ist nicht anzuwenden, wenn das

**Wohngebäude**

1. schon bei der Baufertigstellung das Anforderungsniveau Wärmeschutzverordnung vom 11.08.1977 (BGBl. I. S. 1554) erfüllt hat oder
2. durch spätere Änderungen mindestens auf das in Nummer 1 bezeichnete Anforderungsniveau gebracht worden ist.

**Der Aussteller des Energieausweises hat zu prüfen, ob ein Energieausweis auf der Grundlage des berechneten Energiebedarfs oder des erfassten Energieverbrauchs erstellt werden muss.**

Außenansicht:

insgesamt verputzt und gestrichen sowie Holzbekleidung, Eingangsbereich gedämmt mit Putz und Anstrich

**3.2.2 Nutzungseinheiten, Raumaufteilung**Kellergeschoss:

Flur, Treppe, Waschküche, Heizungsraum, 2 Keller, Abstellraum, Hobbyraum

Erdgeschoss:

Flur, Treppenraum, Bad, Küche, 3 Zimmer, Balkon

Dachgeschoss:

Treppenraum, Flur, 4 Zimmer, Vorraum, Bad

**3.2.3 Gebäudekonstruktion (Keller, Wände, Decken, Treppen, Dach)**

Konstruktionsart:

Massivbau

Fundamente:

vermutlich Streifenfundament

Keller:

Mauerwerk

Umfassungswände:

Mauerwerk

Innenwände:

Mauerwerk

Geschossdecken:

Decke über KG: Stahlträgerdecke mit Zwischenbeton

Decke über EG: Holzbalkendecke

Decke über DG: Kehlbalckendecke

Treppen:

Kellertreppe:

Holzkonstruktion

Geschosstreppe:

Holzkonstruktion mit Stufen aus Holz mit Teppichbelag;

einfaches Holzgeländer

Hauseingang(sbereich):

Eingangstür aus Holz, mit Lichtausschnitt

Dach:

Dachkonstruktion:

Holzdach

Dachform:

Hauptgebäude: Satteldach,

Anbau: Pultdach;

Dacheindeckung:

Hauptgebäude: Dachziegel (Ton),

Anbau: Faserzementplatten (vermutlich asbesthaltig);

Dachraum Haupthaus nicht begehbar, aber zugänglich (besitzt kein Ausbaupotenzial)

Dachrinnen und Regenfallrohre aus Zinkblech



### 3.2.4 Allgemeine technische Gebäudeausstattung

Wasserinstallationen:	zentrale Wasserversorgung über Anschluss an das öffentliche Trinkwassernetz
Abwasserinstallationen:	Ableitung in kommunales Abwassernetz
Elektroinstallation:	einfache Ausstattung; je Raum ein Lichtauslass; je Raum mehrere Steckdosen; Gegensprechanlage, Telefonanschluss
Heizung:	Gaszentralheizung, Fabrikat Buderus Logano G 124, Baujahr 2001, 26 KW, Flächenheizkörper mit Thermostaten
Lüftung:	keine besonderen Lüftungsanlagen (herkömmliche Fensterlüftung)
Warmwasserversorgung:	Durchlauferhitzer (Elektro)

### 3.2.5 Raumausstattungen und Ausbauzustand

#### 3.2.5.1 Vorbemerkungen zur Ausstattungsbeschreibung

Die Nutzungseinheiten sind ausstattungsähnlich. Sie werden deshalb nachfolgend zu folgenden Beschreibungseinheiten zusammengefasst:

- Räume im Keller zur Beschreibungseinheit Keller
- Räume im EG und DG zur Beschreibungseinheit Wohnung

#### 3.2.5.2 Keller

Bodenbeläge:	PVC, Laminat, Fliesen
Wandbekleidungen:	Putz mit Anstrich
Deckenbekleidungen:	Putz bzw. Rohdecke mit Anstrich
Fenster:	Einfachfenster aus Metall mit Einfachverglasung, Holzfenster mit Isolierverglasung
Türen:	<u>Kellerausgangstür:</u> Holztür  <u>Kellertüren:</u> einfache Türen aus Holz
sanitäre Installation:	einfache Wasser- und Abwasserinstallation; <u>Waschküche:</u> Waschmaschinenanschluss
besondere Einrichtungen:	keine vorhanden
Bauschäden und Baumängel:	Putz- und Feuchtigkeitsschäden an Kelleraußenwand, korrodierte Stahlträger, schadhaftes Dach des Anbaus, Putz- und Feuchtigkeitsschaden an der Decke des Hobbyraums
wirtschaftliche Wertminderungen:	keine

**3.2.5.3 Wohnung**

Bodenbeläge:	Teppichboden, PVC, Laminat, Vinyl
Wandbekleidungen:	Putz mit Anstrich, Tapeten, Bad im EG und Küche mit Fliesen an Objektwand
Deckenbekleidungen:	Tapeten, Raumdekorplatten, Holzbalken
Fenster:	Fenster aus Holz mit Isolierverglasung; tlw. mit Sprossen; einfache Beschläge; Rollläden aus Kunststoff; Fensterbänke innen aus Holzwerkstoff; Fensterbänke außen aus Metall
Türen:	<u>Eingangstür:</u> Holztür mit Lichtausschnitt <u>Zimmertüren:</u> einfache Türen, aus Holz; einfache Schlösser und Beschläge; Holzzargen
sanitäre Installation:	einfache Wasser- und Abwasserinstallation; <u>Bad im EG:</u> Dusche, Stand-WC mit Spülkasten, Waschbecken; <u>Bad im DG:</u> Wanne, Stand-WC, Waschbecken; überalterte Ausstattung und Qualität, weiße Sanitäröbekte, Entlüftung über Fenster
besondere Einrichtungen:	keine vorhanden
Küchenausstattung:	nicht in Wertermittlung enthalten
Bauschäden und Baumängel:	teilweise überalterter Innenausbau, überalterte Sanitärausstattung
Grundrissgestaltung:	für das Baujahr zeittypisch
wirtschaftliche Wertminderungen:	„gefangene“ Räume (sind nur durch andere Zimmer zu erreichen), niedrige Raumhöhe von weniger als 2,00 m im Bad des DGs (in Wohnflächenansatz berücksichtigt)

**3.2.6 Besondere Bauteile / Einrichtungen, Zustand des Gebäudes**

besondere Bauteile:	Eingangstreppe, Eingangsüberdachung, überdachter Balkon, Dachgauben
besondere Einrichtungen:	keine vorhanden
Besonnung und Belichtung:	gut bis ausreichend
Bauschäden und Baumängel:	teilweise überalterte Elektroinstallation, überalterte Fenster und Haustür, schadhafte Dacheindeckung des Anbaus und des Schuppens, schadhafte Hofüberdachung (Einsturzgefahr), Fassade verfärbt und teilweise schadhaft
wirtschaftliche Wertminderungen:	siehe Beschreibungseinheiten
Allgemeinbeurteilung:	Der bauliche Zustand ist unterdurchschnittlich. Es besteht ein überdurchschnittlicher Modernisierungs- und Renovierungsbedarf.

### 3.3 Schuppen

Schuppen;  
Baujahr: 1970;  
Bauart: massiv;  
Außenansicht: verputzt;  
Dachform: Pultdach;  
Dach aus: Faserzementplatten (vermutlich asbesthaltig);  
Tür: Holztür  
Fenster: keine vorhanden

### 3.4 Außenanlagen

Versorgungs- und Entwässerungsanlagen vom Hausanschluss bis an das öffentliche Netz, Wegebefestigung, Hofbefestigung, Gartenanlagen und Pflanzungen, Einfriedung (Mauer, Hoftor), überdachter Freisitz

Von immobilienpool.de bereitgestellt -  
Weitergabe an oder Verkauf durch  
Dritte ist untersagt!

## 4 Ermittlung des Verkehrswerts

### 4.1 Grundstücksdaten

Nachfolgend wird der Verkehrswert für das mit einem Einfamilienhaus bebaute Grundstück in 66346 Püttlingen, Riegelsberger Straße 215 zum Wertermittlungsstichtag 29.01.2024 ermittelt.

Grundstücksdaten:

Grundbuch	Blatt	lfd. Nr.	
Sellerbach	1423	2	
Gemarkung	Flur	Flurstück	Fläche
Püttlingen	4	133/8	370 m <sup>2</sup>

### 4.2 Verfahrenswahl mit Begründung

Entsprechend den Gepflogenheiten im gewöhnlichen Geschäftsverkehr und der sonstigen Umstände dieses Einzelfalls (vgl. § 6 Abs. 1 Satz 2– ImmoWertV21) ist der Verkehrswert von Grundstücken mit der Nutzbarkeit des Bewertungsobjekts vorrangig mit Hilfe des **Sachwertverfahrens** zu ermitteln, insbesondere weil diese üblicherweise nicht zur Erzielung von Erträgen, sondern zur (persönlichen oder zweckgebundenen) Eigennutzung bestimmt sind.

Das Sachwertverfahren (gem. §§ 35 -39 ImmoWertV) basiert im Wesentlichen auf der Beurteilung des Substanzwerts. Der vorläufige Sachwert (d. h. der Substanzwert des Grundstücks) wird als Summe von Bodenwert, Gebäudesachwert (Wert des Normgebäudes sowie dessen besonderen Bauteilen und besonderen (Betriebs)Einrichtungen) und Sachwert der Außenanlagen (Sachwert der baulichen und nichtbaulichen Außenanlagen) ermittelt.

Zusätzlich wird eine **Ertragswertermittlung** (gem. §§ 27- 34 ImmoWertV21) durchgeführt; das Ergebnis wird jedoch nur unterstützend, vorrangig als von der Sachwertberechnung unabhängige Berechnungsmethode, bei der Ermittlung des Verkehrswerts herangezogen.

Der vorläufige Ertragswert nach dem allgemeinen Ertragswertverfahren (gem. § 28 ImmoWertV21) ergibt sich aus dem Bodenwert und dem kapitalisierten jährlichen Reinertragsanteil der baulichen Anlagen zum Wertermittlungsstichtag.

Der **Bodenwert** ist jeweils getrennt vom Wert der baulichen und sonstigen Anlagen bzw. vom Ertragswert der baulichen Anlagen i. d. R. auf der Grundlage von Vergleichskaufpreisen im Vergleichswertverfahren (vgl. §40, Abs. 1 ImmoWertV21) so zu ermitteln, wie er sich ergeben würde, wenn das Grundstück unbebaut wäre.

Liegen jedoch geeignete Bodenrichtwerte vor, so können diese zur Bodenwertermittlung herangezogen werden (vgl. § 40 Abs. 2 ImmoWertV21). Der Bodenrichtwert ist der durchschnittliche Lagewert des Bodens für eine Mehrheit von Grundstücken, die zu einer Bodenrichtwertzone zusammengefasst werden, für die im Wesentlichen gleiche Nutzungs- und Wertverhältnisse vorliegen. Er ist bezogen auf den Quadratmeter Grundstücksfläche. Der veröffentlichte Bodenrichtwert wurde bezüglich seiner absoluten Höhe auf Plausibilität überprüft und als zutreffend beurteilt. Die nachstehende Bodenwertermittlung erfolgt deshalb auf der Grundlage des Bodenrichtwerts. Abweichungen des Bewertungsgrundstücks von dem Richtwertgrundstück in den wertbeeinflussenden Grundstücksmerkmalen – wie Erschließungszustand, abgabenrechtlicher Zustand, Lage-merkmale, Art und Maß der baulichen oder sonstigen Nutzung, Bodenbeschaffenheit, Grundstückszuschnitt – sind durch entsprechende Anpassungen des Bodenrichtwerts berücksichtigt.

Sowohl bei der Sachwert- als auch bei der Ertragswertermittlung sind alle, das Bewertungsgrundstück betreffende besonderen objektspezifischen Grundstücksmerkmale sachgemäß zu berücksichtigen.

Dazu zählen:

- Besondere Ertragsverhältnisse (z. B. Abweichungen von der marktüblich erzielbaren Miete),
- Baumängel und Bauschäden,
- Grundstücksbezogene Rechte und Belastungen,
- Nutzung des Grundstücks für Werbezwecke und
- Abweichungen in der Grundstücksgröße, insbesondere wenn Teilflächen selbständig verwertbar sind.



### 4.3 Bodenwertermittlung

#### Bodenrichtwert mit Definition des Bodenrichtwertgrundstücks

Der **Bodenrichtwert** beträgt **100,00 €/m<sup>2</sup>** zum **Stichtag 01.01.2022**. Das Bodenrichtwertgrundstück ist wie folgt definiert:

Entwicklungsstufe	=	baureifes Land
Art der baulichen Nutzung	=	W (Wohnbaufläche)
abgabenrechtlicher Zustand	=	frei
Anzahl der Vollgeschosse	=	II
Bauweise	=	offen
Grundstückstiefe	=	35 m
Orientierung	=	Nord-west/Südostlage

#### Beschreibung des Bewertungsgrundstücks

Wertermittlungsstichtag	=	29.01.2024
Entwicklungszustand	=	baureifes Land
Art der baulichen Nutzung	=	W (Wohnbaufläche)
abgabenrechtlicher Zustand	=	frei
Anzahl der Vollgeschosse	=	I
Bauweise	=	offen
Grundstücksfläche	=	370,00 m <sup>2</sup>
Grundstückstiefe	=	24 m
Orientierung	=	Nordostlage

**Bodenwertermittlung des Bewertungsgrundstücks**

Nachfolgend wird der Bodenrichtwert an die allgemeinen Wertverhältnisse zum Wertermittlungstichtag 29.01.2024 und die wertbeeinflussenden Grundstücksmerkmale des Bewertungsgrundstücks angepasst.

<b>I. Umrechnung des Bodenrichtwerts auf den abgabenfreien Zustand</b>			Erläuterung
<b>abgabenrechtlicher Zustand des Bodenrichtwerts</b>	=	frei	
<b>abgabenfreier Bodenrichtwert</b> (Ausgangswert für weitere Anpassung)	=	<b>100,00 €/m<sup>2</sup></b>	

<b>II. Zeitliche Anpassung des Bodenrichtwerts</b>				
	Richtwertgrundstück	Bewertungsgrundstück	Anpassungsfaktor	Erläuterung
Stichtag	01.01.2022	29.01.2024	× 1,04	E1

<b>III. Anpassungen wegen Abweichungen in den wertbeeinflussenden Grundstücksmerkmalen</b>				
lageangepasster abgabenfreier BRW am Wertermittlungstichtag		=	104,00 €/m <sup>2</sup>	E2
Fläche (m <sup>2</sup> )		370,00	× 1,00	
Entwicklungsstufe	baureifes Land	baureifes Land	× 1,00	
Art der baulichen Nutzung	W (Wohnbaufläche)	W (Wohnbaufläche)	× 1,00	
Vollgeschosse	II	I	× 1,00	
Bauweise	offen	offen	× 1,00	
Tiefe (m)	35	24	× 1,10	E3
Orientierung	Nord-west/Südost-lage	Nordostlage	× 0,92	E4
angepasster abgabenfreier relativer Bodenrichtwert		=	105,25 €/m <sup>2</sup>	
Werteinfluss durch beim Bewertungsobjekt noch ausstehende Abgaben		–	0,00 €/m <sup>2</sup>	
<b>abgabenfreier relativer Bodenwert</b>		=	<b>105,25 €/m<sup>2</sup></b>	

<b>IV. Ermittlung des Gesamtbodenwerts</b>			Erläuterung
<b>abgabenfreier relativer Bodenwert</b>	=	<b>105,25 €/m<sup>2</sup></b>	
Fläche	×	370,00 m <sup>2</sup>	
<b>abgabenfreier Bodenwert</b>	=	38.942,50 €	
	<b>rd.</b>	<b>38.943,00 €</b>	

Der **abgabenfreie Bodenwert** beträgt zum Wertermittlungstichtag 29.01.2024 insgesamt **38.943,00 €**.

#### 4.3.1 Erläuterungen zur Bodenrichtwertanpassung

##### E1

Die Umrechnung des Bodenrichtwerts auf die allgemeinen Wertverhältnisse zum Wertermittlungsstichtag erfolgt unter Ansatz aus vergleichbaren Lagen abgeleiteten durchschnittlichen 4-%igen Bodenpreissteigerung.

##### E2

Auf diesen „an die Lage und die Anbauart angepassten abgabenfreien Bodenwert“ ist der Marktanpassungsfaktor des Sachwertverfahrens abzustellen (der lageangepasste Bodenwert dient als Maßstab für die Wirtschaftskraft der Region bzw. die Kaufkraft der Nachfrager nach Grundstücken in dieser Lage; die Anbauart bestimmt den objektartspezifischen Sachwertfaktor mit). Die danach ggf. noch berücksichtigten den Bodenwert beeinflussenden Grundstücksmerkmale gehen in den Gesamtbodenwert ein und beeinflussen demzufolge über die Höhe des vorläufigen Sachwerts (Substanzwert) den Marktanpassungsfaktor.

##### E3

Die gegenüber einem durchschnittlichen Grundstück in der Bodenrichtwertzone geringere Tiefe des Bewertungsgrundstücks wird mit einem Zuschlag von 10 Prozent vom abgabenfreien Bodenrichtwert gemäß dem Grundstückmarktbericht für den Regionalverband Saarbrücken angepasst.

##### E4

Bei Wohnbaugrundstücken ist die Ausrichtung (insbesondere die Orientierung des straßenabgewandten Gartens zur Himmelsrichtung) grundsätzlich als wertbeeinflussendes Zustandsmerkmal zu berücksichtigen. Dies ist selbst dann der Fall, wenn die Grundstücke eines (Neu-)Baugebiets trotz unterschiedlicher Orientierung zu gleichen Preisen veräußert wurden. Hier zeigt die Markterfahrung, dass die Grundstücke mit einer vorteilhaften Orientierung regelmäßig zuerst veräußert werden.

Bei der ggf. durchzuführenden Boden(richt)wertanpassung wird i. d. R. von folgenden Wertrelationen (Umrechnungskoeffizienten) ausgegangen:

Durchschnitt aller Grundstücke in der Bodenrichtwertzone i. d. R. SO bzw. NW = 1,00; SSW = 1,10; NNO = 0,90 (wobei: S = Süd; W = West; O = Ost; N = Nord).

## 4.4 Sachwertermittlung

### 4.4.1 Das Sachwertmodell der Immobilienwertermittlungsverordnung

Das Modell der Verkehrswertermittlung im Sachwertverfahren ist in den §§ 35 – 39 ImmoWertV21 beschrieben.

Der Sachwert wird demnach aus der Summe des Bodenwerts und den Sachwerten der auf dem Grundstück vorhandenen baulichen Anlagen (wie Gebäude und bauliche Außenanlagen) sowie der sonstigen (nicht baulichen) Anlagen (vgl. § 39 Abs. 2 ImmoWertV21 und ggf. den Auswirkungen der zum Wertermittlungsstichtag vorhandenen besonderen objektspezifischen Grundstücksmerkmale abgeleitet.

Der Bodenwert ist getrennt vom Sachwert der baulichen und sonstigen Anlagen i. d. R. im Vergleichswertverfahren nach den §§ 24 - 26 ImmoWertV21 grundsätzlich so zu ermitteln, wie er sich ergeben würde, wenn das Grundstück unbebaut wäre.

Der Sachwert der Gebäude (inkl. besonderer Bauteile, besonderer (Betriebs)Einrichtungen und sonstiger Vorrichtungen) ist auf der Grundlage ihrer (Neu)Herstellungskosten unter Berücksichtigung der jeweils individuellen Merkmale, wie z. B. Objektart, (Ausstattungs)Standard und Restnutzungsdauer (Alterswertminderung) abzuleiten.

Der Sachwert der Außenanlagen wird, sofern dieser nicht bereits bei der Bodenwertermittlung miterfasst worden ist, entsprechend der Vorgehensweise für die Gebäude i. d. R. auf der Grundlage von gewöhnlichen Herstellungskosten, Erfahrungssätzen oder hilfsweise durch sachverständige Schätzung (vgl. § 37 ImmoWertV21) abgeleitet.

Die Summe aus Bodenwert, Sachwert der Gebäude und Sachwert der Außenanlagen ergibt den vorläufigen Sachwert des Grundstücks.

Der so rechnerisch ermittelte vorläufige Sachwert ist anschließend hinsichtlich seiner Realisierbarkeit auf dem örtlichen Grundstücksmarkt zu beurteilen. Ggf. ist zur Berücksichtigung der Marktlage ein Zu- oder Abschlag am vorläufigen Sachwert erforderlich. Diese sog. „Marktanpassungszu- oder -abschläge“ sind durch Nachbewertungen, d. h. aus den Verhältnissen von realisierten Vergleichskaufpreisen und für diese Vergleichsobjekte berechnete vorläufige Sachwerte (= Substanzwerte) abzuleiten. Diese „Marktanpassung“ des vorläufigen Sachwerts an die Lage auf dem örtlichen Grundstücksmarkt führt im Ergebnis erst zum marktangepassten vorläufigen Sachwert des Grundstücks und stellt damit den „wichtigsten Rechenschritt“ innerhalb der Sachwertermittlung dar.

**Das Sachwertverfahren ist** insbesondere durch die Verwendung des Sachwertfaktors **ein Preisvergleich**, bei dem vorrangig der Zeitwert der Substanz (Boden + Gebäude + Außenanlagen) den Vergleichsmaßstab bildet.

Der Sachwert ergibt sich aus dem marktangepassten vorläufigen Sachwert nach Berücksichtigung ggf. vorhandener besonderer objektspezifischer Grundstücksmerkmale (vgl. § 35 Abs. 4 ImmoWertV21).

### 4.4.2 Erläuterungen der bei der Sachwertberechnung verwendeten Begriffe

#### Herstellungskosten (§ 36 Abs. 2 ImmoWertV 21)

Die durchschnittlichen Herstellungskosten der baulichen Anlagen werden durch Multiplikation der Gebäudefläche (m<sup>2</sup>) des **(Norm)Gebäudes** mit **Normalherstellungskosten** (NHK) für vergleichbare Gebäude ermittelt. Den so ermittelten durchschnittlichen Herstellungskosten sind noch die Werte **von besonders zu veranschlagenden Bauteilen** und **besonderen (Betriebs) Einrichtungen** hinzuzurechnen.

#### Baukostenregionalfaktor

Der Regionalfaktor (Baukostenregionalfaktor) beschreibt im Allgemeinen das Verhältnis der durchschnittlichen örtlichen zu den bundedurchschnittlichen Baukosten. Durch ihn sollen die durchschnittlichen Herstellungskosten an das örtliche Baukostenniveau angepasst werden. Gemäß § 36 abs. 3 ImmoWertV 21 ist der Regionalfaktor ein bei der Ermittlung des Sachwertfaktors festgelegter Modellparameter.

#### Normalherstellungskosten

Die Normalherstellungskosten (NHK) basieren auf Auswertungen von reinen Baukosten für Gebäude mit annähernd gleichem Ausbau- und Ausstattungsstandard. Sie werden für die Wertermittlung auf ein einheitliches Index-Basisjahr zurückgerechnet. Durch die Verwendung eines einheitlichen Basisjahres ist eine hinreichend genaue Bestimmung des Wertes möglich, da der Gutachter über mehrere Jahre hinweg mit konstanten Grundwerten arbeitet und diesbezüglich gesicherte Erfahrungen, insbesondere hinsichtlich der Einordnung des jeweiligen Bewertungsobjekts in den Gesamtgrundstücksmarkt sammeln kann.



Die Normalherstellungskosten besitzen überwiegend die Dimension „€/m<sup>2</sup> Bruttogrundfläche“ oder „€/m<sup>2</sup> Wohnfläche“ des Gebäudes und verstehen sich inkl. Mehrwertsteuer.

### **Normgebäude, besonders zu veranschlagende Bauteile**

Bei der Ermittlung des Gebäuderauminhalts oder der Gebäudeflächen werden einige den Gebäudewert wesentlich beeinflussenden Gebäudeteile nicht erfasst. Das Gebäude ohne diese Bauteile wird in dieser Wertermittlung mit „Normgebäude“ bezeichnet. Zu diesen bei der Grundflächenberechnung nicht erfassten Gebäudeteilen gehören insbesondere Kelleraußentreppen, Eingangstreppen und Eingangsüberdachungen, u. U. auch Balkone und Dachgauben.

Der Wert dieser Gebäudeteile ist deshalb zusätzlich zu den für das Normgebäude ermittelten Herstellungskosten (i. d. R. errechnet als „Normalherstellungskosten x Fläche“) durch Wertzuschläge besonders zu berücksichtigen.

### **Besondere Einrichtungen**

Die NHK berücksichtigen definitionsgemäß nur Herstellungskosten von Gebäuden mit – wie der Name bereits aussagt – normalen, d. h. üblicherweise vorhandenen bzw. durchschnittlich wertvollen Einrichtungen. Im Bewertungsobjekt vorhandene und den Gebäudewert erhöhende besondere Einrichtungen sind deshalb zusätzlich zu dem mit den NHK ermittelten Herstellungskosten (oder Zeitwert) des Normgebäudes zu berücksichtigen.

Unter besonderen Einrichtungen sind deshalb innerhalb der Gebäude vorhandene Ausstattungen und i. d. R. fest mit dem Gebäude verbundene Einrichtungen zu verstehen, die in vergleichbaren Gebäuden nicht vorhanden sind. Diese wurden deshalb auch nicht bei der Festlegung des Gebäudestandards miterfasst und demzufolge bei der Ableitung der Normalherstellungskosten nicht berücksichtigt (z. B. Sauna im Einfamilienwohnhaus).

Befinden sich die besonderen Einrichtungen in Geschäfts-, Gewerbe- und Industriegebäuden, spricht man auch von besonderen Betriebseinrichtungen.

### **Baunebenkosten (Anlage 4 Nr. I.1. Abs. 3 ImmoWertV 21)**

Die Normalherstellungskosten umfassen u. a. auch Baunebenkosten (BNK), welche als „Kosten für Planung, Baudurchführung, behördliche Prüfung und Genehmigungen“ definiert sind.

Die Baunebenkosten sind daher in den hier angesetzten durchschnittlichen Herstellungskosten bereits enthalten.

### **Alterswertminderung (§ 38 ImmoWertV 21)**

Die Wertminderung der Gebäude wegen Alters (Alterswertminderung) wird üblicherweise nach dem linearen Abschreibungsmodell auf der Basis der sachverständig geschätzten wirtschaftlichen **Restnutzungsdauer** (RND) des Gebäudes und der jeweils üblichen **Gesamtnutzungsdauer** (GND) vergleichbarer Gebäude ermittelt.

### **Restnutzungsdauer (§ 4 i. V. m. § 12 Abs. 5 ImmoWertV 21)**

Die Restnutzungsdauer bezeichnet die Anzahl der Jahre, die denen eine bauliche Anlage bei ordnungsgemäßer Bewirtschaftung voraussichtlich noch wirtschaftlich genutzt werden kann. Als Restnutzungsdauer ist in erster Näherung die Differenz aus „üblicher Gesamtnutzungsdauer“ abzüglich „tatsächlichem Lebensalter am Wertermittlungstag“ zugrunde gelegt. Diese wird allerdings dann verlängert (d. h. das Gebäude fiktiv verjüngt), wenn beim Bewertungsobjekt wesentliche Modernisierungsmaßnahmen durchgeführt wurden oder in den Wertermittlungsansätzen unmittelbar erforderliche Arbeiten zur Beseitigung des Unterhaltungszustaus sowie zur Modernisierung in der Wertermittlung als bereits durchgeführt unterstellt werden.

### **Gesamtnutzungsdauer**

Wie auch bei der Restnutzungsdauer ist hier die übliche wirtschaftliche Nutzungsdauer = Gesamtnutzungsdauer (GND) gemeint – nicht die technische Standdauer, die wesentlich länger sein kann. Die Gesamtnutzungsdauer ist objektartspezifisch definiert, nach der vorherrschenden Meinung, wird z. B. die wirtschaftliche GND von Wohngebäuden auf 60 bis 80 Jahre begrenzt.

### **Besondere objektspezifische Grundstücksmerkmale (§ 8 Abs. 3. ImmoWertV21)**

Unter den besonderen objektspezifischen Grundstücksmerkmalen versteht man alle vom üblichen Zustand vergleichbarer Objekte abweichenden individuellen Eigenschaften des Bewertungsobjekts (z. B. Abweichungen vom normalen baulichen Zustand, eine wirtschaftliche Überalterung, insbesondere Baumängel und Bauschäden (siehe nachfolgende Erläuterungen), grundstücksbezogene Rechte und Belastungen oder Abweichungen von den marktüblich erzielbaren Erträgen).

### **Baumängel und Bauschäden (§ 8 Abs. 3 ImmoWertV 21)**

Baumängel sind Fehler, die dem Gebäude i. d. R. bereits von Anfang an anhaften – z. B. durch mangelhafte Ausführung oder Planung. Sie können sich auch als funktionale oder ästhetische Mängel durch die Weiterentwicklung des Standards oder Wandlungen in der Mode einstellen.

Bauschäden sind auf unterlassene Unterhaltungsaufwendungen, auf nachträgliche äußere Einwirkungen oder auf Folgen von Baumängeln zurückzuführen.

Für behebbare Schäden und Mängel werden die diesbezüglichen Wertminderungen auf der Grundlage der Kosten geschätzt, die zu ihrer Beseitigung aufzuwenden sind. Die Schätzung kann durch pauschale Ansätze oder auf der Grundlage von auf Einzelpositionen bezogenen Kostenermittlungen erfolgen.

Der Bewertungssachverständige kann i. d. R. die wirklich erforderlichen Aufwendungen zur Herstellung eines normalen Bauzustandes nur überschlägig schätzen, da

- nur zerstörungsfrei – augenscheinlich untersucht wird,
- grundsätzlich keine Bauschadensbegutachtung erfolgt (dazu ist die Beauftragung eines Bauschadens-Sachverständigen notwendig).

Es wird ausdrücklich darauf hingewiesen, dass die Angaben in dieser Verkehrswertermittlung allein aufgrund der Mitteilung von Auftraggeber, Mieter etc. und darauf basierenden Inaugenscheinnahme beim Ortstermin ohne jegliche differenzierte Bestandsaufnahme, technischen, chemischen o. ä. Funktionsprüfungen, Vorplanung und Kostenschätzung angesetzt sind.

### **Außenanlagen**

Dies sind außerhalb der Gebäude befindliche mit dem Grundstück fest verbundene bauliche Anlagen (insb. Ver- und Entsorgungsanlagen von der Gebäudeaußenwand bis zur Grundstücksgrenze, Einfriedungen, Wegebefestigungen) und nicht bauliche Anlagen (insb. Gartenanlagen).

### **Sachwertfaktor (§ 21 Abs. 3 ImmoWertV 21)**

Ziel aller in der ImmoWertV beschriebenen Wertermittlungsverfahren ist es, den Verkehrswert, d. h. den am Markt durchschnittlich (d. h. am wahrscheinlichsten) zu erzielenden Preis zu ermitteln.

Das herstellungskostenorientierte Rechenergebnis „*vorläufiger Sachwert*“ ist in aller Regel nicht mit hierfür gezahlten Marktpreisen identisch. Deshalb muss das Rechenergebnis „*vorläufiger Sachwert*“ (= Substanzwert des Grundstücks) an den Markt, d. h. an die für vergleichbare Grundstücke realisierten Kaufpreise angepasst werden. Das erfolgt mittels des sog. Sachwertfaktors.

Der Begriff des Sachwertfaktors ist in § 21 Abs. 3 ImmoWertV 21 erläutert. Seine Position innerhalb der Sachwertermittlung regelt § 8 Abs. 2 ImmoWertV. Diese ergibt sich u. a. aus der Praxis, in der Sachwert-(Marktanpassungs)faktoren aus im Wesentlichen schadensfreien Objekten abgeleitet werden. Umgekehrt muss deshalb auch bei der Bewertung der Sachwert-Marktanpassungsfaktor auf den vorläufigen Sachwert des fiktiv schadensfreien Objekts (bzw. des Objekts zunächst ohne Berücksichtigung besonderer objektspezifischer Grundstücksmerkmale) angewendet werden. Erst anschließend dürfen besondere objektspezifische Grundstücksmerkmale durch Zu- bzw. Abschläge am vorläufigen marktangepassten Sachwert berücksichtigt werden. Durch diese Vorgehensweise wird die in der Wertermittlung erforderliche Modelltreue beachtet. Der Sachwertfaktor ist das durchschnittliche Verhältnis aus Kaufpreisen und den ihnen entsprechenden, nach den Vorschriften der ImmoWertV ermittelten „*vorläufigen Sachwerte*“ (= Substanzwerte). Er wird vorrangig gegliedert nach der Objektart (er ist z. B. für Einfamilienwohnhausgrundstücke anders als für Geschäftsgrundstücke), der Region (er ist z. B. in wirtschaftsstarken Regionen mit hohem Bodenwertniveau höher als in wirtschaftsschwachen Regionen) und der Objektgröße.

Durch die sachrichtige Anwendung des aus Kaufpreisen für vergleichbare Objekte abgeleiteten Marktanpassungsfaktors ist das Sachwertverfahren ein echtes Vergleichspreisverfahren.

### **Marktübliche Zu- oder Abschläge (§ 7 Abs. 2 ImmoWertV 21)**

Lassen sich die allgemeinen Wertverhältnisse bei Verwendung der Sachwertfaktoren auch durch eine Anpassung mittels Indexreihen oder in anderer geeigneter Weise nicht ausreichend berücksichtigen, ist zur Ermittlung des marktangepassten vorläufigen Sachwerts eine zusätzliche Marktanpassung durch marktübliche Zu- oder Abschläge erforderlich

## 4.4.3 Sachwertberechnung

Gebäudebezeichnung	Einfamilienhaus	Schuppen
<b>Berechnungsbasis</b>		
• Brutto-Grundfläche (BGF)	277,00 m²	31,00 m²
<b>Baupreisindex (BPI) 29.01.2024 (2010 = 100)</b>	179,0	179,0
<b>Normalherstellungskosten</b>		
• NHK im Basisjahr (2010)	774,00 €/m² BGF	350,00 €/m² BGF
• NHK am Wertermittlungsstichtag	1.385,46 €/m² BGF	626,50 €/m² BGF
<b>Herstellungskosten</b>		
• Normgebäude	383.772,42 €	19.421,50 €
• Zu-/Abschläge	37.600,00 €	
• besondere Bauteile	41.000,00 €	
• besondere Einrichtungen		
<b>Gebäudeherstellungskosten (inkl. BNK)</b>	462.372,42 €	19.421,50 €
<b>Alterswertminderung</b>		
• Modell	linear	linear
• Gesamtnutzungsdauer (GND)	68 Jahre	40 Jahre
• Restnutzungsdauer (RND)	34 Jahre	15 Jahre
• prozentual	50,00 %	62,50 %
• Betrag	231.186,21 €	12.138,44 €
<b>Zeitwert (inkl. BNK)</b>		
• Gebäude (bzw. Normgebäude)	231.186,21 €	7.283,06 €
• besondere Bauteile	2.400,00 €	
• besondere Einrichtungen		
<b>Gebäudewert (inkl. BNK)</b>	233.586,21 €	7.283,06 €

<b>Gebäudesachwerte insgesamt</b>	<b>240.869,27 €</b>
<b>Sachwert der Außenanlagen</b>	<b>+ 7.226,08 €</b>
<b>Sachwert der Gebäude und Außenanlagen</b>	<b>= 248.095,35 €</b>
<b>Bodenwert (vgl. Bodenwertermittlung)</b>	<b>+ 38.943,00 €</b>
<b>vorläufiger Sachwert</b>	<b>= 287.038,35 €</b>
<b>Sachwertfaktor (Marktanpassung)</b>	<b>× 0,98</b>
<b>marktangepasster vorläufiger Sachwert</b>	<b>= 281.297,58 €</b>
<b>besondere objektspezifische Grundstücksmerkmale</b>	<b>– 140.520,00 €</b>
<b>(marktangepasster) Sachwert</b>	<b>= 140.777,58 €</b>
	<b>rd. 141.000,00 €</b>

#### 4.4.4 Erläuterung zur Sachwertberechnung

##### Berechnungsbasis

Die Berechnung des Gebäuderauminhalts (Bruttorauminhalts – BRI) bzw. der Gebäudeflächen (Bruttogrundflächen – BGF oder Wohnflächen – WF) wurde von mir durchgeführt. Die Berechnungen weichen teilweise von der diesbezüglichen Vorschrift (DIN 277 – Ausgabe 1987 bzw. WoFIV) ab; sie sind deshalb nur als Grundlage dieser Wertermittlung verwendbar. Die Abweichungen bestehen daher insbesondere in wertbezogenen Modifizierungen (vgl. [2], Teil 1, Kapitel 16 und 17);

bei der BGF z. B.

- (Nicht)Anrechnung der Gebäudeteile c (z. B. Balkone) und
- Anrechnung von (ausbaubaren aber nicht ausgebauten) Dachgeschossen;

bei der WF z. B.

- Nichtanrechnung der Terrassenflächen.

##### Herstellungskosten

Die Normalherstellungskosten (NHK) werden nach den Ausführungen in der Wertermittlungsliteratur und den Erfahrungen des Sachverständigen auf der Basis der Preisverhältnisse im Basisjahr angesetzt. Der Ansatz der NHK ist aus [1], Kapitel 3.01.1 (bei NHK 2000 bis 102. Ergänzung) entnommen.

#### Ermittlung der Normalherstellungskosten bezogen auf das Basisjahr 2010 (NHK 2010) für das Gebäude: Einfamilienhaus

##### Ermittlung des Gebäudestandards:

Bauteil	Wägungsanteil [%]	Standardstufen				
		1	2	3	4	5
Außenwände	23,0 %	0,5	0,5			
Dach	15,0 %		0,7		0,3	
Fenster und Außentüren	11,0 %				1,0	
Innenwände und -türen	11,0 %		0,5	0,5		
Deckenkonstruktion und Treppen	11,0 %		1,0			
Fußböden	5,0 %			1,0		
Sanitäreinrichtungen	9,0 %			0,5	0,5	
Heizung	9,0 %			1,0		
Sonstige technische Ausstattung	6,0 %			1,0		
insgesamt	100,0 %	11,5 %	38,5 %	30,0 %	20,0 %	0,0 %

#### Bestimmung der standardbezogenen NHK 2010 für das Gebäude: Einfamilienhaus

##### Berücksichtigung der Eigenschaften für den zu bewertenden Gebäudeteil 1

Nutzungsgruppe: Ein- und Zweifamilienhäuser  
 Anbauweise: Doppel- und Reihenendhäuser  
 Gebäudetyp: KG, EG, ausgebautes DG

Standardstufe	tabellierte NHK 2010 [€/m² BGF]	relativer Gebäudestan- dardanteil [%]	relativer NHK 2010-Anteil [€/m² BGF]
1	615,00	11,5	70,73
2	685,00	38,5	263,73
3	785,00	30,0	235,50
4	945,00	20,0	189,00
5	1.180,00	0,0	0,00
gewogene, standardbezogene NHK 2010 =			758,95
gewogener Standard =			2,7



Die Ermittlung des gewogenen Standards erfolgt durch Interpolation des gewogenen NHK-Werts zwischen die tabellierten NHK.

$$\begin{aligned} \text{NHK 2010 für den Gebäudeteil 1} &= 758,95 \text{ €/m}^2 \text{ BGF} \\ &\text{rd. } 759,00 \text{ €/m}^2 \text{ BGF} \end{aligned}$$

#### Berücksichtigung der Eigenschaften für den zu bewertenden Gebäudeteil 2

Nutzungsgruppe: Ein- und Zweifamilienhäuser  
 Anbauweise: Doppel- und Reihenendhäuser  
 Gebäudeart: EG, OG, nicht unterkellert, FD oder flach geneigtes Dach

Standardstufe	tabellierte NHK 2010 [€/m <sup>2</sup> BGF]	relativer Gebäudestan- dardanteil [%]	relativer NHK 2010-Anteil [€/m <sup>2</sup> BGF]
1	735,00	11,5	84,53
2	820,00	38,5	315,70
3	940,00	30,0	282,00
4	1.135,00	20,0	227,00
5	1.415,00	0,0	0,00
gewogene, standardbezogene NHK 2010 =			909,23
gewogener Standard = 2,7			

Die Ermittlung des gewogenen Standards erfolgt durch Interpolation des gewogenen NHK-Werts zwischen die tabellierten NHK.

$$\begin{aligned} \text{NHK 2010 für den Gebäudeteil 2} &= 909,23 \text{ €/m}^2 \text{ BGF} \\ &\text{rd. } 909,00 \text{ €/m}^2 \text{ BGF} \end{aligned}$$

#### Ermittlung der standardbezogenen NHK 2010 für das Gesamtgebäude

Gebäudeteil	NHK 2010 [€/m <sup>2</sup> BGF]	Anteil am Gesamtgebäude BGF [m <sup>2</sup> ] [%]		NHK 2010-Anteil [€/m <sup>2</sup> BGF]
Gebäudeteil 1	759,00	250,00	90	685,00
Gebäudeteil 2	909,00	27,00	10	89,00
gewogene NHK 2010 für das Gesamtgebäude =				774,00

#### Bestimmung der standardbezogenen NHK 2010 für das Gebäude:

##### Schuppen

Nutzungsgruppe: Lagergebäude  
 Gebäudetyp: Lagergebäude ohne Mischnutzung, Kaltlager

#### Berücksichtigung der Eigenschaften des zu bewertenden Gebäudes

Standardstufe	tabellierte NHK 2010 [€/m <sup>2</sup> BGF]	relativer Gebäudestan- dardanteil [%]	relativer NHK 2010-Anteil [€/m <sup>2</sup> BGF]
1	0,00	0,0	0,00
2	0,00	0,0	0,00
3	350,00	100,0	350,00
4	490,00	0,0	0,00
5	640,00	0,0	0,00
gewogene, standardbezogene NHK 2010 =			350,00
gewogener Standard = 3,0			

Die Ermittlung des gewogenen Standards erfolgt durch Interpolation des gewogenen NHK-Werts zwischen die tabellierten NHK.

<b>NHK 2010 für das Bewertungsgebäude</b>	=	350,00 €/m <sup>2</sup> BGF
	rd.	350,00 €/m <sup>2</sup> BGF

### Baupreisindex

Die Anpassung der NHK aus dem Basisjahr an die Preisverhältnisse am Wertermittlungstichtag erfolgt mittels dem Verhältnis aus dem Baupreisindex am Wertermittlungstichtag und dem Baupreisindex im Basisjahr (= 100). Der vom Statistischen Bundesamt veröffentlichte Baupreisindex ist auch in [1], Kapitel 4.04.1 abgedruckt. Der Baupreisindex zum Wertermittlungstichtag wird bei zurückliegenden Stichtagen aus Jahreswerten interpoliert und bei aktuellen Wertermittlungstichtagen, für die noch kein amtlicher Index vorliegt, wird der zuletzt veröffentlichte Indexstand zugrunde gelegt.

### Zu-/Abschläge zu den Herstellungskosten

Hier werden Zu- bzw. Abschläge zu den Herstellungskosten des Normgebäudes berücksichtigt. Diese sind aufgrund zusätzlichem bzw. mangelndem Gebäudeausbau des zu bewertenden Gebäudes gegenüber dem Ausbauzustand des Normgebäudes erforderlich (bspw. Keller- oder Dachgeschossteilausbau).

Gebäude: Einfamilienhaus

Bezeichnung	Zu-/Abschlag
Anbau KG (42 m <sup>2</sup> x 500 € x 1,790 = 37.590 €)	37.600,00 €
Summe	37.600,00 €

### Normgebäude, besonders zu veranschlagende Bauteile

Die in der Rauminhalts- bzw. Gebäudeflächenberechnung nicht erfassten und damit in den Herstellungskosten des Normgebäudes nicht berücksichtigten wesentlich wertbeeinflussenden besonderen Bauteile werden einzeln erfasst. Danach erfolgen bauteilweise getrennte aber pauschale Herstellungskosten- bzw. Zeitwertzuschläge in der Höhe, wie dies dem gewöhnlichen Geschäftsverkehr entspricht. Grundlage dieser Zuschlags-schätzungen sind die in [1], Kapitel 3.01.4 angegebenen Erfahrungswerte für durchschnittliche Herstellungskosten für besondere Bauteile. Bei älteren und/oder schadhaften und/oder nicht zeitgemäßen besonderen Bauteilen erfolgt die Zeitwertschätzung unter Berücksichtigung diesbezüglicher Abschläge.

Gebäude: Einfamilienhaus

besondere Bauteile	Herstellungskosten	Zeitwert (inkl. BNK)
Dachaufbauten (Gauben)	41.000,00 €	
Balkon mit Überdachung und Brüstung		2.000,00 €
Eingangsbereich mit Treppe und Überdachung		400,00 €
Summe	41.000,00 €	2.400,00 €

### Besondere Einrichtungen

Die besonderen (Betriebs)Einrichtungen werden einzeln erfasst und einzeln pauschal in ihren Herstellungskosten bzw. ihrem Zeitwert geschätzt, jedoch nur in der Höhe, wie dies dem gewöhnlichen Geschäftsverkehr entspricht. Grundlage sind die in [1], Kapitel 3.01.3 angegebenen Erfahrungswerte der durchschnittlichen Herstellungskosten für besondere (Betriebs)Einrichtungen.

### Baunebenkosten

Die Baunebenkosten (BNK) werden prozentual als Funktion der Gesamtherstellungskosten (einschl. der Herstellungskosten der Nebenbauteile, besonderen Einrichtungen und Außenanlagen) und den Planungsanforderungen bestimmt (siehe [1], Kapitel 3.01.7 (bis 102. Ergänzung)).

### Außenanlagen

Die wesentlich wertbeeinflussenden Außenanlagen wurden im Ortstermin getrennt erfasst und einzeln pauschal in ihrem Sachwert geschätzt. Grundlage sind die in [1], Kapitel 3.01.5 angegebenen Erfahrungswerte für durchschnittliche Herstellungskosten. Bei älteren und/oder schadhaften Außenanlagen erfolgt die Sachwertschätzung unter Berücksichtigung diesbezüglicher Abschläge.

Außenanlagen	Sachwert (inkl. BNK)
prozentuale Schätzung: 3,00 % der Gebäudesachwerte insg. (240.869,27 €)	7.226,08 €
Summe	7.226,08 €

### Gesamtnutzungsdauer

Die übliche wirtschaftliche Nutzungsdauer = Gesamtnutzungsdauer (GND) ergibt sich aus der für die Bestimmung der NHK gewählten Gebäudeart sowie dem Gebäudeausstattungsstandard. Sie ist deshalb wertermittlungstechnisch dem Gebäudetyp zuzuordnen und ebenfalls aus [1], Kapitel 3.02.5 entnommen.

### Ermittlung der standardbezogenen GND für das Gebäude: Einfamilienhaus

Die GND wird mit Hilfe des Gebäudestandards aus den für die gewählte Gebäudeart und den Standards tabellierten üblichen Gesamtnutzungsdauern bestimmt.

Standard	1	2	3	4	5
relativer Anteil [%]	11,5	38,5	30,0	20,0	0,0

Der ermittelte Gebäudestandard beträgt 2,7

Standard	1	2	3	4	5
übliche GND [Jahre]	60	65	70	75	80

Die standardbezogene Gesamtnutzungsdauer bei einem Gebäudestandard von 2,7 beträgt rd. 68 Jahre.

### Ermittlung der standardbezogenen GND für das Gebäude: Schuppen

Die GND wird mit Hilfe des Gebäudestandards aus den für die gewählte Gebäudeart und den Standards tabellierten üblichen Gesamtnutzungsdauern bestimmt.

Standard	1	2	3	4	5
relativer Anteil [%]	0,0	0,0	100,0	0,0	0,0

Der ermittelte Gebäudestandard beträgt 3,0

Standard	1	2	3	4	5
übliche GND [Jahre]			30	40	50

Die standardbezogene Gesamtnutzungsdauer bei einem Gebäudestandard von 3,0 beträgt rd. 30 Jahre. Es werden gutachterlich 40 Jahre angesetzt.

### Restnutzungsdauer

Als Restnutzungsdauer ist in erster Näherung die Differenz aus "üblicher Gesamtnutzungsdauer" abzüglich "tatsächlichem Lebensalter am Wertermittlungsstichtag" zugrunde gelegt. Diese wird allerdings dann verlängert (d. h. das Gebäude fiktiv verjüngt), wenn beim Bewertungsobjekt wesentliche Modernisierungsmaßnahmen durchgeführt wurden oder in den Wertermittlungsansätzen unmittelbar erforderliche Arbeiten zur Beseitigung des Unterhaltungszustaus sowie zur Modernisierung in der Wertermittlung als bereits durchgeführt unterstellt werden.

Zur Bestimmung der Restnutzungsdauer, insbesondere unter Berücksichtigung von durchgeführten oder zeitnah durchzuführenden wesentlichen Modernisierungsmaßnahmen, wird das in [1], Kapitel 3.02.4 beschriebene Modell angewendet.

### Differenzierte Ermittlung der Restnutzungsdauer (und des fiktiven Baujahrs) für das Gebäude: Einfamilienhaus

Das (gemäß Bauakte) 1908 errichtete Gebäude wurde nicht (wesentlich) modernisiert.

Für eine nachhaltige wirtschaftliche Nutzbarkeit sind Modernisierungen erforderlich, die im Wertermittlungsansatz als bereits durchgeführt unterstellt werden.

Zur Ermittlung der modifizierten Restnutzungsdauer werden die wesentlichen Modernisierungen zunächst in ein Punktraster (Punktrastermethode nach „Sprengnetter/Kierig“) eingeordnet.

Hieraus ergeben sich 11 Modernisierungspunkte (von max. 20 Punkten). Diese wurden wie folgt ermittelt:

Modernisierungsmaßnahmen (vorrangig in den letzten 15 Jahren)	Maxi- male Punkte	Tatsächliche Punkte	
		Durchgeführte Maßnahmen	Unterstellte Maßnahmen
Dämmung oberste Geschossdecke, Dacheindeckung Anbau und Schuppen	4	0,0	2,0
Einbau isolierverglaster Fenster	2	0,0	2,0
Überarbeitung der Elektroinstallation, EDV-Infrastruktur	2	0,5	1,0
Außenwände verfärbt, teilweise schadhaft	4	0,0	2,0
Modernisierung von Bädern / WCs etc.	2	0,0	2,0
teilweise Modernisierung des Innenausbaus (Malerarbeiten)	2	0,5	1,0
Summe		1,0	10,0

Ausgehend von den 11 Modernisierungspunkten (bei maximal 20 erreichbaren Modernisierungspunkten) ist dem Gebäude der Modernisierungsstandard „überwiegend modernisiert“ zuzuordnen.

In Abhängigkeit von:

- der üblichen Gesamtnutzungsdauer (68 Jahre) und
- dem („vorläufigen rechnerischen“) Gebäudealter ( $2024 - 1908 = 116$  Jahre) ergibt sich eine (vorläufige rechnerische) Restnutzungsdauer von ( $68 \text{ Jahre} - 116 \text{ Jahre} = 0$  Jahren)
- und aufgrund des Modernisierungsstandards „überwiegend modernisiert“ ergibt sich für das Gebäude eine (modifizierte) Restnutzungsdauer von 34 Jahren.

Aus der üblichen Gesamtnutzungsdauer (68 Jahre) und der (modifizierten) Restnutzungsdauer (34 Jahre) ergibt sich ein fiktives Gebäudealter von ( $68 \text{ Jahre} - 34 \text{ Jahre} = 34$  Jahren). Aus dem fiktiven Gebäudealter ergibt sich zum Wertermittlungsstichtag ein fiktives Baujahr ( $2024 - 34 \text{ Jahren} = 1990$ ).

Entsprechend der vorstehenden differenzierten Ermittlung wird für das Gebäude „Einfamilienhaus“ in der Wertermittlung

- eine wirtschaftliche Restnutzungsdauer von 34 Jahren und
- ein fiktives Baujahr 1990

zugrunde gelegt.

#### **Differenzierte Ermittlung der Restnutzungsdauer (und des fiktiven Baujahrs) für das Gebäude: Schuppen**

Das (gemäß Bauakte) 1970 errichtete Gebäude wurde modernisiert.

In Abhängigkeit von:

- der üblichen Gesamtnutzungsdauer (40 Jahre) und
- dem („vorläufigen rechnerischen“) Gebäudealter ( $2024 - 1970 = 54$  Jahre) ergibt sich eine (vorläufige rechnerische) Restnutzungsdauer von ( $40 \text{ Jahre} - 54 \text{ Jahre} = 0$  Jahren)
- und aufgrund des Modernisierungsstandards „modernisiert“ ergibt sich für das Gebäude eine (modifizierte) Restnutzungsdauer von 15 Jahren.

Entsprechend der vorstehenden differenzierten Ermittlung wird für das Gebäude „Schuppen“ in der Wertermittlung

- eine wirtschaftliche Restnutzungsdauer von 15 Jahren und
- ein fiktives Baujahr 1999

zugrunde gelegt.



**Alterswertminderung**

Die Alterswertminderung der Gebäude wird unter Berücksichtigung der Gesamtnutzungsdauer und der Restnutzungsdauer der baulichen Anlagen ermittelt. Dabei ist das den Wertermittlungsdaten zugrundeliegende Alterswertminderungsmodell zugrunde zu legen.

**Sachwertfaktor**

Der angesetzte objektartspezifische Sachwertfaktor  $k$  wird auf der Grundlage

- der verfügbaren Angaben des örtlich zuständigen Gutachterausschusses unter Hinzuziehung
- der verfügbaren Angaben des Oberen Gutachterausschusses bzw. der Zentralen Geschäftsstelle,
- Landesgrundstücksmarktbericht 2022 des Saarlandes
- Grundstücksmarktbericht 2021 und 2022 Gutachterausschusses für den Regionalverband Saarbrücken
- eigener Ableitungen des Sachverständigen, insbesondere zu der regionalen Anpassung der v.g. bundesdurchschnittlichen Sachwertfaktoren und/oder

bestimmt.

**Marktübliche Zu- oder Abschläge**

Die allgemeinen Wertverhältnisse lassen sich bei Verwendung des Sachwertfaktors auch durch eine Anpassung mittels Indexreihen oder in anderer geeigneter Weise nicht ausreichend berücksichtigen. Aus diesem Grund ist zur Ermittlung des marktangepassten vorläufigen Sachwerts eine zusätzliche Marktanpassung durch marktübliche Zu- oder Abschläge erforderlich.



### Besondere objektspezifische Grundstücksmerkmale

Hier werden die wertmäßigen Auswirkungen der nicht in den Wertermittlungsansätzen des Sachwertverfahrens bereits berücksichtigten Besonderheiten des Objekts korrigierend insoweit berücksichtigt, wie sie offensichtlich waren oder vom Auftraggeber, Eigentümer etc. mitgeteilt worden sind.

Die in der Gebäudebeschreibung aufgeführten Wertminderungen wegen zusätzlich zum Kaufpreis erforderlicher Aufwendungen insbesondere für die Beseitigung von Bauschäden und die erforderlichen (bzw. in den Wertermittlungsansätzen als schon durchgeführt unterstellten) Modernisierungen werden nach den Erfahrungswerten auf der Grundlage für diesbezüglich notwendige Kosten marktangepasst, d. h. der hierdurch (ggf. zusätzlich "gedämpft" unter Beachtung besonderer steuerlicher Abschreibungsmöglichkeiten) eintretenden Wertminderungen quantifiziert.

Eine hinreichende Nachvollziehbarkeit der Wertermittlung in Hinsicht auf die Schätzung des Werteeinflusses der vorhandenen Zustandsbesonderheiten kann im Sinne der ImmoWertV in aller Regel durch die Angabe grob geschätzter Erfahrungswerte für die Investitions- bzw. Beseitigungskosten erreicht werden. Die Kostenschätzung für solche baulichen Maßnahmen erfolgt in der Regel mit Hilfe von Kostentabellen, die sich auf Wohn- oder Nutzflächen, Bauteile oder Einzelgewerke beziehen.

**Verkehrswertgutachten sind jedoch grundsätzlich keine Bauschadengutachten. D.h. die Erstellung einer differenzierten Kostenberechnung ist im Rahmen eines Verkehrswertgutachtens durch den Immobilienbewertungssachverständigen nicht zu leisten und wird von diesem auch nicht geschuldet.**

Die in diesem Gutachten enthaltenen Kostenermittlungen für z.B. erforderliche bauliche Investitionen sind daher weder Kostenberechnung, Kostenanschlag noch Kostenfeststellung oder Kostenschätzung im Sinne der DIN 276 (Kosten im Hochbau), sondern lediglich pauschalierte Kostenschätzungen für das Erreichen des angestrebten Hauptzweckes des beauftragten Gutachtens, nämlich der Feststellung des Markt-/Verkehrswertes.

besondere objektspezifische Grundstücksmerkmale	Wertbeeinflussung insg.
Baumängel	-3.000,00 €
• oberste Geschossdecke nicht gedämmt	-3.000,00 €
Bauschäden	-3.000,00 €
• Putz- und Feuchtigkeitsschäden an Kelleraußenwand, korrodierte Stahlträger	-3.000,00 €
Unterstellte Modernisierungen (-152.000,00 € x 0,790)	-120.080,00 €
• Überarbeitung der Elektroinstallation, EDV-Infrastruktur	-10.000,00 €
• Erneuerung der Bäder	-32.000,00 €
• Fassade verschmutzt, verfärbt und teilweise schadhaft	-25.000,00 €
• Rückbau Hofüberdachung	-4.000,00 €
• Erneuerung der Fenster und Haustür	-34.000,00 €
• Erneuerung der Dacheindeckung Anbau, Schuppen sowie Erneuerung Dachentwässerung	-22.000,00 €
• teilweise Erneuerung des Innenausbaus	-25.000,00 €
Weitere Besonderheiten	-14.440,00 €
• Entrümpelung	-2.000,00 €
• gefangene Zimmer	-12.440,00 €
Summe	-140.520,00 €

## 4.5 Ertragswertermittlung

### 4.5.1 Das Ertragswertmodell der Immobilienwertermittlungsverordnung

Das Modell für die Ermittlung des Ertragswerts ist in den §§ 27 – 34 ImmoWertV21 beschrieben.

Die Ermittlung des Ertragswerts basiert auf den marktüblich erzielbaren jährlichen Erträgen (insbesondere Mieten und Pachten) aus dem Grundstück. Die Summe aller Erträge wird als **Rohertrag** bezeichnet. Maßgeblich für den (Ertrags)Wert des Grundstücks ist jedoch der **Reinertrag**. Der Reinertrag ermittelt sich als Rohertrag abzüglich der Aufwendungen, die der Eigentümer für die Bewirtschaftung einschließlich Erhaltung des Grundstücks aufwenden muss (**Bewirtschaftungskosten**).

Das Ertragswertverfahren fußt auf der Überlegung, dass der dem Grundstückseigentümer verbleibende Reinertrag aus dem Grundstück die Verzinsung des Grundstückswerts (bzw. des dafür gezahlten Kaufpreises) darstellt. Deshalb wird der Ertragswert als **Rentenbarwert** durch Kapitalisierung des Reinertrags bestimmt.

Hierbei ist zu beachten, dass der Reinertrag für ein bebautes Grundstück sowohl die Verzinsung für den Grund und Boden als auch für die auf dem Grundstück vorhandenen baulichen (insbesondere Gebäude) und sonstigen Anlagen (z. B. Anpflanzungen) darstellt. Der Grund und Boden gilt grundsätzlich als unvergänglich (bzw. unzerstörbar). Dagegen ist die (wirtschaftliche) **Restnutzungsdauer** der baulichen und sonstigen Anlagen zeitlich begrenzt.

Der **Bodenwert** ist getrennt vom Wert der Gebäude und Außenanlagen i. d. R. im Vergleichswertverfahren (vgl. § 40 Abs. 1 ImmoWertV21) grundsätzlich so zu ermitteln, wie er sich ergeben würde, wenn das Grundstück unbebaut wäre.

Der auf den Bodenwert entfallende Reinertragsanteil wird durch Multiplikation des Bodenwerts mit dem **Liegenschaftszinssatz** bestimmt. (Der Bodenertragsanteil stellt somit die ewige Rentenrate des Bodenwerts dar.)

Der auf die baulichen und sonstigen Anlagen entfallende Reinertragsanteil ergibt sich als Differenz „(Gesamt)Reinertrag des Grundstücks“ abzüglich „Reinertragsanteil des Grund und Bodens“.

Der (Ertrags)Wert der baulichen und sonstigen Anlagen wird durch Kapitalisierung (d. h. Zeitrentenbarwertberechnung) des (Rein)Ertragsanteils der baulichen und sonstigen Anlagen unter Verwendung des Liegenschaftszinssatzes und der Restnutzungsdauer ermittelt.

Der vorläufige Ertragswert setzt sich aus der Summe von „Bodenwert“ und „Wert der baulichen und sonstigen Anlagen“ zusammen.

Ggf. bestehende **besondere objektspezifische Grundstücksmerkmale**, die bei der Ermittlung des vorläufigen Ertragswerts nicht berücksichtigt wurden, sind bei der Ableitung des Ertragswerts aus dem vorläufigen Ertragswert sachgemäß zu berücksichtigen.

Das **Ertragswertverfahren** stellt insbesondere durch Verwendung des aus Kaufpreisen abgeleiteten Liegenschaftszinssatzes **einen Kaufpreisvergleich** im Wesentlichen auf der Grundlage des marktüblich erzielbaren Grundstücksreinertrages dar.

### 4.5.2 Erläuterungen der bei der Ertragswertberechnung verwendeten Begriffe

#### Rohertrag (§ 18 Abs. 2 ImmoWertV)

Der Rohertrag umfasst alle bei ordnungsgemäßer Bewirtschaftung und zulässiger Nutzung marktüblich erzielbaren Erträge aus dem Grundstück. Bei der Ermittlung des Rohertrags ist von den üblichen (nachhaltig gesicherten) Einnahmemöglichkeiten des Grundstücks (insbesondere der Gebäude) auszugehen. Als marktüblich erzielbare Erträge können auch die tatsächlichen Erträge zugrunde gelegt werden, wenn diese marktüblich sind.

Weicht die tatsächliche Nutzung von Grundstücken oder Grundstücksteilen von den üblichen, nachhaltig gesicherten Nutzungsmöglichkeiten ab und/oder werden für die tatsächliche Nutzung von Grundstücken oder Grundstücksteilen vom Üblichen abweichende Entgelte erzielt, sind für die Ermittlung des Rohertrags zunächst die für eine übliche Nutzung marktüblich erzielbaren Erträge zugrunde zu legen.

#### Bewirtschaftungskosten (§ 32 ImmoWertV 21)

Die Bewirtschaftungskosten sind marktüblich entstehende Aufwendungen, die für eine ordnungsgemäße Bewirtschaftung und zulässige Nutzung des Grundstücks (insbesondere der Gebäude) laufend erforderlich sind. Die Bewirtschaftungskosten umfassen die Verwaltungskosten, die Instandhaltungskosten, das Mietausfallwagnis und die Betriebskosten.

Unter dem Mietausfallwagnis ist insbesondere das Risiko einer Ertragsminderung zu verstehen, die durch

uneinbringliche Rückstände von Mieten, Pachten und sonstigen Einnahmen oder durch vorübergehenden Leerstand von Raum, der zur Vermietung, Verpachtung oder sonstigen Nutzung bestimmt ist, entsteht. Es umfasst auch das Risiko von uneinbringlichen Kosten einer Rechtsverfolgung auf Zahlung, Aufhebung eines Mietverhältnisses oder Räumung (§ 32 Abs. 4 ImmoWertV 21 u. § 29 Satz 1 und 2 II. BV).

Zur Bestimmung des Reinertrags werden vom Rohertrag nur die Bewirtschaftungskosten(anteile) in Abzug gebracht, die vom Eigentümer zu tragen sind, d. h. nicht zusätzlich zum angesetzten Rohertrag auf die Mieter umgelegt werden können.

### **Ertragswert / Rentenbarwert (§ 29 und 34 ImmoWertV 21)**

Der Ertragswert ist der auf die Wertverhältnisse am Wertermittlungstichtag bezogene (Einmal)Betrag, der der Summe aller aus dem Objekt während seiner Nutzungsdauer erzielbaren (Rein)Erträge einschließlich Zinsen und Zinseszinsen entspricht. Die Einkünfte aller während der Nutzungsdauer noch anfallenden Erträge – abgezinst auf die Wertverhältnisse zum Wertermittlungstichtag – sind wertmäßig gleichzusetzen mit dem Ertragswert des Objekts.

Als Nutzungsdauer ist für die baulichen und sonstigen Anlagen die (wirtschaftliche) Restnutzungsdauer anzusetzen, für den Grund und Boden unendlich (ewige Rente).

### **Liegenschaftszinssatz (§ 21 Abs. 2 ImmoWertV 21)**

Der Liegenschaftszinssatz ist eine Rechengröße im Ertragswertverfahren. Er ist auf der Grundlage geeigneter Kaufpreise und der ihnen entsprechenden Reinerträge für mit dem Bewertungsgrundstück hinsichtlich Nutzung und Bebauung gleichartiger Grundstücke nach den Grundsätzen des Ertragswertverfahrens als Durchschnittswert abgeleitet (vgl. § 14 Nr. 3 Satz 2 ImmoWertV). Der Ansatz des (marktkonformen) Liegenschaftszinssatzes für die Wertermittlung im Ertragswertverfahren stellt somit sicher, dass das Ertragswertverfahren ein marktkonformes Ergebnis liefert, d. h. dem Verkehrswert entspricht.

Der Liegenschaftszinssatz ist demzufolge der Marktanpassungsfaktor des Ertragswertverfahrens. Durch ihn werden die allgemeinen Wertverhältnisse auf dem Grundstücksmarkt erfasst, soweit diese nicht auf andere Weise berücksichtigt sind.

### **Restnutzungsdauer (§ 4 i. V. m. § 12 Abs. 5 ImmoWertV 21)**

Die Restnutzungsdauer bezeichnet die Anzahl der Jahre, in denen eine bauliche Anlage bei ordnungsgemäßer Bewirtschaftung voraussichtlich noch wirtschaftlich genutzt werden kann. Als Restnutzungsdauer ist in erster Näherung die Differenz aus „üblicher Gesamtnutzungsdauer“ abzüglich „tatsächlicher Lebensalter am Wertermittlungstichtag“ zugrunde gelegt. Diese wird allerdings dann verlängert (d. h. das Gebäude fiktiv verjüngt), wenn beim Bewertungsobjekt wesentliche Modernisierungsmaßnahmen durchgeführt wurden oder in den Wertermittlungsansätzen unmittelbar erforderliche Arbeiten zur Beseitigung des Unterhaltungszustaus sowie zur Modernisierung in der Wertermittlung als bereits durchgeführt unterstellt werden.

### **Besondere objektspezifische Grundstücksmerkmale (§ 8 Abs. 3 ImmoWertV 21)**

Unter den besonderen objektspezifischen Grundstücksmerkmalen versteht man alle vom üblichen Zustand vergleichbarer Objekte abweichenden individuellen Eigenschaften des Bewertungsobjekts (z. B. Abweichungen vom normalen baulichen Zustand, eine wirtschaftliche Überalterung, insbesondere Baumängel und Bauschäden (siehe nachfolgende Erläuterungen), oder Abweichungen von den marktüblich erzielbaren Erträgen).

### **Baumängel und Bauschäden (§ 8 Abs. 3 ImmoWertV 21)**

Baumängel sind Fehler, die dem Gebäude i. d. R. bereits von Anfang an anhaften – z. B. durch mangelhafte Ausführung oder Planung. Sie können sich auch als funktionale oder ästhetische Mängel durch die Weiterentwicklung des Standards oder Wandlungen in der Mode einstellen.

Bauschäden sind auf unterlassene Unterhaltungsaufwendungen, auf nachträgliche äußere Einwirkungen oder auf Folgen von Baumängeln zurückzuführen.

Für behebbare Schäden und Mängel werden die diesbezüglichen Wertminderungen auf der Grundlage der Kosten geschätzt, die zu ihrer Beseitigung aufzuwenden sind. Die Schätzung kann durch pauschale Ansätze oder auf der Grundlage von auf Einzelpositionen bezogenen Kostenermittlungen erfolgen.

Der Bewertungssachverständige kann i. d. R. die wirklich erforderlichen Aufwendungen zur Herstellung eines normalen Bauzustandes nur überschlägig schätzen, da

- nur zerstörungsfrei – augenscheinlich untersucht wird,
- grundsätzlich keine Bauschadensbegutachtung erfolgt (dazu ist die Beauftragung eines Bauschadens-Sachverständigen notwendig).

Es wird ausdrücklich darauf hingewiesen, dass die Angaben in dieser Verkehrswertermittlung allein aufgrund Mitteilung von Auftraggeber, Mieter etc. und darauf beruhenden in Augenscheinnahme beim Ortstermin ohne jegliche differenzierte Bestandsaufnahme, technischen, chemischen o. ä. Funktionsprüfungen, Vorplanung und Kostenschätzung angesetzt sind.

**Marktübliche Zu- oder Abschläge (§ 7 Abs. 2 ImmoWertV21)**

Lassen sich die allgemeinen Wertverhältnisse bei Verwendung der Liegenschaftszinssätze auch durch eine Anpassung mittels Indexreihen oder in anderer geeigneter Weise nicht ausreichend berücksichtigen, ist zur Ermittlung des marktangepassten vorläufigen Ertragswerts eine zusätzliche Marktanpassung durch marktübliche Zu- oder Abschläge erforderlich.

Von immobilienpool.de bereitgestellt -  
Weitergabe an oder Verkauf durch  
Dritte ist untersagt!



#### 4.5.3 Ertragswertberechnung

Gebäudebezeichnung	Mieteinheit		Fläche <sup>2</sup> (m²)	Anzahl (Stck.)	marktüblich erzielbare Nettokaltmiete		
	lfd. Nr.	Nutzung/Lage			(€/m²) bzw. (€/Stck.)	monatlich (€)	jährlich (€)
Einfamilienhaus	1	Wohnung	148,00	1,00	6,75	1.000,00	12.000,00
	2	Kfz.-Stellplätze			25,00	25,00	300,00
Schuppen	3	Lager		1,00	25,00	25,00	300,00
Summe			148,00	2,00		1.050,00	12.600,00

Die Ertragswertermittlung wird auf der Grundlage der **marktüblich erzielbaren Nettokaltmiete** durchgeföhrt. **12.600,00 €**

**Rohertrag** (Summe der marktüblich erzielbaren jährlichen Nettokaltmieten)

**Bewirtschaftungskosten** (nur Anteil des Vermieters)

(22,00 % der marktüblich erzielbaren jährlichen Nettokaltmiete)

– 2.772,00 €

**jährlicher Reinertrag**

= 9.828,00 €

**Reinertragsanteil des Bodens**

1,62 % von 38.943,00 € (Liegenschaftszinssatz × Bodenwert)

– 630,88 €

**Ertrag der baulichen und sonstigen Anlagen**

= 9.197,12 €

**Barwertfaktor** (gem. Anlage 1 zur ImmoWertV)

bei p = 1,62 % Liegenschaftszinssatz

und n = 34 Jahren Restnutzungsdauer

× 25,985

**Ertragswert der baulichen und sonstigen Anlagen**

= 238.987,16 €

**Bodenwert** (vgl. Bodenwertermittlung)

+ 38.943,00 €

**vorläufiger Ertragswert**

= 277.930,16 €

**besondere objektspezifische Grundstücksmerkmale**

– 140.520,00 €

**Ertragswert**

= 137.410,16 €

rd. 137.000,00 €

<sup>2</sup> Die Wohn-/Nutzfläche wird für das Sach-/Ertragswertverfahren teilweise (z. B. wegen Ansatz von Außenflächen) unterschiedlich ermittelt. Dadurch ist es möglich, dass die Flächenangaben (m²) in den einzelnen Verfahren nicht identisch sind



#### 4.5.4 Erläuterung zur Ertragswertberechnung

##### Wohn- bzw. Nutzflächen

Die Berechnungen der Wohn- bzw. Nutzflächen wurden von mir durchgeführt. Sie orientieren sich an der Wohnflächen- und Mietwertrichtlinie zur wohnwertabhängigen Wohnflächenberechnung und Mietwertermittlung (WMR), in der die von der Rechtsprechung insbesondere für Mietwertermittlungen entwickelten Maßgaben zur wohnwertabhängigen Anrechnung der Grundflächen auf die Wohnfläche systematisiert sind, sofern diesbezügliche Besonderheiten nicht bereits in den Mietansätzen berücksichtigt sind (vgl. Literaturverzeichnis [2], Teil 1, Kapitel 15) bzw. an der in der regionalen Praxis üblichen Nutzflächenermittlung. Die Berechnungen können demzufolge teilweise von den diesbezüglichen Vorschriften (WoFIV; II. BV; DIN 283; DIN 277) abweichen; sie sind deshalb nur als Grundlage dieser Wertermittlung verwendbar.

Die wohnwertabhängige Wohnfläche inklusive der Terrassenfläche beträgt rd. 148 m<sup>2</sup> gemäß Berechnung nach WMR.

##### Rohrertrag

Die Basis für die Ermittlung des Rohertrags ist die aus dem Grundstück marktüblich erzielbare Nettokaltmiete. Diese entspricht der jährlichen Gesamtmiete ohne sämtliche auf den Mieter zusätzlich zur Grundmiete umlagefähigen Bewirtschaftungskosten.

Die marktüblich erzielbare Miete wurde auf der Grundlage von verfügbaren Vergleichsmieten für mit dem Bewertungsgrundstück vergleichbar genutzte Grundstücke

- aus dem Mietspiegel der Gemeinde oder vergleichbarer Gemeinden,
- qualifizierter Mietspiegel 2020 für den Saarpfalz-Kreis
- aus anderen Mietpreisveröffentlichungen

als mittelfristiger Durchschnittswert abgeleitet und angesetzt. Dabei werden wesentliche Qualitätsunterschiede des Bewertungsobjektes hinsichtlich der mietwertbeeinflussenden Eigenschaften durch entsprechende Anpassungen berücksichtigt.

##### Bewirtschaftungskosten

Die vom Vermieter zu tragenden Bewirtschaftungskostenanteile werden auf der Basis von Marktanalysen vergleichbar genutzter Grundstücke (insgesamt als prozentualer Anteil am Rohertrag, oder auch auf €/m<sup>2</sup> Wohn- oder Nutzfläche bezogen oder als Absolutbetrag je Nutzungseinheit bzw. Bewirtschaftungskostenanteil) bestimmt.

Dieser Wertermittlung werden u. a. die in [1], Kapitel 3.05 veröffentlichten durchschnittlichen Bewirtschaftungskosten zugrunde gelegt. Dabei wurde darauf geachtet, dass dasselbe Bestimmungsmodell verwendet wurde, das auch der Ableitung der Liegenschaftszinssätze zugrunde liegt.

##### Liegenschaftszinssatz

Der für das Bewertungsobjekt angesetzte Liegenschaftszinssatz wurde auf der Grundlage

- der verfügbaren Angaben des Oberen Gutachterausschusses bzw. der Zentralen Geschäftsstelle,
- dem Grundstücksmarktbericht für den Regionalverband Saarbrücken 2021 und 2022,
- des Landesgrundstücksmarktberichts Saarland 2022

bestimmt.

##### Gesamtnutzungsdauer

Die übliche wirtschaftliche Nutzungsdauer = Gesamtnutzungsdauer (GND) ergibt sich aus der für die Bestimmung der NHK gewählten Gebäudeart sowie dem Gebäudeausstattungsstandard. Sie ist deshalb wertermittlungstechnisch dem Gebäudetyp zuzuordnen und ebenfalls aus [1], Kapitel 3.01.1 entnommen.

##### Restnutzungsdauer

Als Restnutzungsdauer ist in erster Näherung die Differenz aus "üblicher Gesamtnutzungsdauer" abzüglich "tatsächlichem Lebensalter am Wertermittlungstichtag" zugrunde gelegt. Diese wird allerdings dann verlängert (d. h. das Gebäude fiktiv verjüngt), wenn beim Bewertungsobjekt wesentliche Modernisierungsmaßnahmen durchgeführt wurden oder in den Wertermittlungsansätzen unmittelbar erforderliche Arbeiten zur Beseitigung des Unterhaltungszustaus sowie zur Modernisierung in der Wertermittlung als bereits durchgeführt unterstellt werden.

Zur Bestimmung der Restnutzungsdauer, insbesondere unter Berücksichtigung von durchgeführten oder zeitnah durchzuführenden wesentlichen Modernisierungsmaßnahmen, wird das in [1], Kapitel 3.02.4

beschriebene Modell angewendet.

Vgl. diesbezüglich die differenzierte RND-Ableitung in der Sachwertermittlung.

### **Besondere objektspezifische Grundstücksmerkmale**

Vgl. Erläuterungen zum Sachwertverfahren.

## **4.6 Verkehrswertableitung aus den Verfahrensergebnissen**

### **4.6.1 Bewertungstheoretische Vorbemerkungen**

Der Abschnitt „*Verfahrenswahl mit Begründung*“ dieses Verkehrswertgutachtens enthält die Begründung für die Wahl der in diesem Gutachten zur Ermittlung des Verkehrswerts herangezogenen Wertermittlungsverfahren. Dort ist auch erläutert, dass sowohl das Vergleichswert-, das Ertragswert- als auch das Sachwertverfahren auf für vergleichbare Grundstücke gezahlten Kaufpreisen (Vergleichspreisen) basieren und deshalb Vergleichswertverfahren, d. h. verfahrensmäßige Umsetzungen von Preisvergleichen sind. Alle Verfahren führen deshalb gleichermaßen in die Nähe des Verkehrswerts.

Wie geeignet das jeweilige Verfahren zur Ermittlung des Verkehrswerts ist, hängt dabei entscheidend von zwei Faktoren ab:

- von der Art des zu bewertenden Objekts (übliche Nutzung; vorrangig rendite- oder substanzwertorientierte Preisbildung im gewöhnlichen Geschäftsverkehr) und
- von der Verfügbarkeit und Zuverlässigkeit der zur Erreichung einer hohen Marktkonformität des Verfahrensergebnisses erforderlichen Daten.

### **4.6.2 Zur Aussagefähigkeit der Verfahrensergebnisse**

Grundstücke mit der Nutzbarkeit des Bewertungsobjekts werden aus den bei der Wahl der Wertermittlungsverfahren beschriebenen Gründen als Eigennutzungsobjekt erworben.

Die Preisbildung im gewöhnlichen Geschäftsverkehr orientiert sich deshalb vorrangig an den in die Sachwertermittlung einfließenden Faktoren. Der Verkehrswert wird deshalb vorrangig aus dem ermittelten Sachwert abgeleitet.

Grundsätzlich sind bei jeder Immobilieninvestition auch die Aspekte des Ertragswertverfahrens (eingesparte Miete, steuerliche Abschreibungsmöglichkeiten und demzufolge eingesparte Steuern) von Interesse. Zudem stehen die für eine marktkonforme Ertragswertermittlung (Liegenschaftszinssatz und marktübliche Mieten) erforderlichen Daten zur Verfügung. Das Ertragswertverfahren wurde deshalb stützend angewendet.

### **4.6.3 Zusammenstellung der Verfahrensergebnisse**

Der **Sachwert** wurde mit rd. **141.000,00 €**,

der **Ertragswert** mit rd. **137.000,00 €** ermittelt.

### **4.6.4 Gewichtung der Verfahrensergebnisse**

Da mehrere Wertermittlungsverfahren herangezogen wurden, ist der Verkehrswert aus den Ergebnissen dieser Verfahren unter Würdigung (d. h. Gewichtung) deren Aussagefähigkeit abzuleiten; vgl. § 6 Abs. 4 ImmoWertV 21.

Die Aussagefähigkeit (das Gewicht) des jeweiligen Verfahrensergebnisses wird dabei wesentlich von den für die zu bewertende Objektart **im gewöhnlichen Geschäftsverkehr bestehenden Preisbildungsmechanismen** und von der mit dem jeweiligen Wertermittlungsverfahren **erreichbaren Ergebniszuverlässigkeit** bestimmt.

Bei dem Bewertungsgrundstück handelt es sich um ein Eigennutzungsobjekt. Bezüglich der zu bewertenden **Objektart** wird deshalb dem Sachwert das Gewicht 1,00 (c) und dem Ertragswert das Gewicht 0,40 (a) beigemessen.

Die zur marktkonformen Wertermittlung **erforderlichen Daten** standen für das Sachwertverfahren in guter Qualität (genauer Bodenwert, überörtlicher Sachwertfaktor) und für das Ertragswertverfahren in sehr guter Qualität (ausreichend gute Vergleichsmieten, örtlicher Liegenschaftszinssatz) zur Verfügung.

Bezüglich der erreichten Marktkonformität der Verfahrensergebnisse wird deshalb dem Sachwertverfahren das Gewicht 0,90 (d) und dem Ertragswertverfahren das Gewicht 1,00 (b) beigemessen.

Insgesamt erhalten somit

das **Ertragswertverfahren** das **Gewicht**  $0,40 (a) \times 1,00 (b) = 0,400$  und

das **Sachwertverfahren** das **Gewicht**  $1,00 (c) \times 1,00 (d) = 1,000$ .

Das **gewogene Mittel** aus den im Vorabschnitt zusammengestellten Verfahrensergebnissen beträgt:  
 $[141.000,00 \text{ €} \times 1,000 + 137.000,00 \text{ €} \times 0,400] \div 1,400 = \text{rd. } 140.000,00 \text{ €}$ .

#### 4.6.5 Verkehrswert

Der **Verkehrswert** für das mit einem Einfamilienhaus bebaute Grundstück in 66346 Püttlingen, Riegelsberger Straße 215

Grundbuch	Blatt	lfd. Nr.
Sellerbach	1423	2
Gemarkung	Flur	Flurstück
Püttlingen	4	133/8

wird zum Wertermittlungsstichtag 29.01.2024 mit rd.

**140.000,- €**

**in Worten: einhundertvierzigtausend Euro**

geschätzt.

Das Gutachten und die durchgeführten Berechnungen fußen auf den Angaben im Rahmen der Ortsbesichtigung und den zur Verfügung gestellten Unterlagen. Für Fehlergebnisse, die auf fehlerhaften bzw. unterlassenen Informationen beruhen kann dem Sachverständigen keine Schuld angelastet werden.

Der Sachverständige bescheinigt durch seine Unterschrift zugleich, dass ihm keine Ablehnungsgründe entgegenstehen, aus denen jemand als Beweiszeuge oder Sachverständiger nicht zulässig ist oder seinen Aussagen keine volle Glaubwürdigkeit beigemessen werden kann.

Bexbach, den 07. Februar 2024



Andreas Czech Gutachter

#### Hinweise zum Urheberschutz und zur Haftung

Urheberschutz, alle Rechte vorbehalten. Das Gutachten ist nur für den Auftraggeber und den angegebenen Zweck bestimmt. Eine Vervielfältigung oder Verwertung durch Dritte ist nur mit schriftlicher Genehmigung gestattet.

Der Auftragnehmer haftet für die Richtigkeit des ermittelten Verkehrswerts. Die sonstigen Beschreibungen und Ergebnisse unterliegen nicht der Haftung.

Außerdem wird darauf hingewiesen, dass die im Gutachten enthaltenen Karten (z.B. Straßenkarte, Stadtplan, Lageplan, Luftbild, u.ä.) und Daten urheberrechtlich geschützt sind. Sie dürfen nicht aus dem Gutachten separiert und/oder einer anderen Nutzung zugeführt werden. Falls das Gutachten im Internet veröffentlicht wird, wird zudem darauf hingewiesen, dass die Veröffentlichung nicht für kommerzielle Zwecke gestattet ist. Im Kontext von Zwangsversteigerungen darf das Gutachten bis maximal zum Ende des Zwangsversteigerungsverfahrens veröffentlicht werden, in anderen Fällen maximal für die Dauer von 6 Monaten.

## 5 Rechtsgrundlagen, verwendete Literatur und Software

### 5.1 Rechtsgrundlagen der Verkehrswertermittlung

**BauGB:**

Baugesetzbuch

**BauNVO:**

Baunutzungsverordnung – Verordnung über die bauliche Nutzung der Grundstücke i

**ImmoWertV 2021:**

Verordnung über die Grundsätze für die Ermittlung der Verkehrswerte von Grundstücken – Immobilienwertermittlungsverordnung – ImmoWertV

**WertR:**

Wertermittlungsrichtlinien – Richtlinien für die Ermittlung der Verkehrswerte (Marktwerte) von Grundstücken

**SW-RL:**

Richtlinie zur Ermittlung des Sachwerts (Sachwertrichtlinie – SW-RL)

**VW-RL:**

Richtlinie zur Ermittlung des Vergleichswerts und des Bodenwerts (Vergleichswertrichtlinie – VW-RL)

**EW-RL:**

Richtlinie zur Ermittlung des Ertragswerts (Ertragswertrichtlinie – EW-RL)

**BRW-RL:**

Richtlinie zur Ermittlung des Bodenrichtwerts (Bodenrichtwertrichtlinie – BRW-RL)

**BGB:**

Bürgerliches Gesetzbuch

**GEG:**

Gebäudeenergiegesetz – Gesetz zur Einsparung von Energie und zur Nutzung erneuerbarer Energien zur Wärme- und Kälteerzeugung in Gebäuden

**WoFIV:**

Wohnflächenverordnung – Verordnung zur Berechnung der Wohnfläche

**WMR:**

Wohnflächen- und Mietwertrichtlinie – Richtlinie zur wohnwertabhängigen Wohnflächenberechnung und Mietwertermittlung

**BetrKV:**

Betriebskostenverordnung – Verordnung über die Aufstellung von Betriebskosten

**ZVG:**

Gesetz über die Zwangsversteigerung und die Zwangsverwaltung

### 5.2 Verwendete Wertermittlungsliteratur / Marktdaten

- [1] Sprengnetter (Hrsg.): Immobilienbewertung – Marktdaten und Praxishilfen, Sprengnetter Immobilienbewertung, Bad Neuenahr-Ahrweiler
- [2] Sprengnetter (Hrsg.): Immobilienbewertung – Lehrbuch und Kommentar, Loseblattsammlung, Sprengnetter Immobilienbewertung, Bad Neuenahr-Ahrweiler
- [3] Sprengnetter (Hrsg.): Sprengnetter-Bibliothek, EDV-gestützte Entscheidungs-, Gesetzes-, Literatur- und Adresssammlung zur Grundstücks- und Mietwertermittlung sowie Bodenordnung, Sprengnetter Immobilienbewertung, Sinzig
- [4] Sprengnetter / Kierig: ImmoWertV. Das neue Wertermittlungsrecht – Kommentar zur Immobilienwertermittlungsverordnung, Sprengnetter Immobilienbewertung, Sinzig
- [5] Landesgrundstücksmarktbericht 2022 für das Saarland
- [6] Grundstücksmarktbericht 2021 und 2022 für den Regionalverband Saarbrücken
- [7] Kleiber: Marktwertermittlung nach ImmoWertV – Praxiskommentar zur Verkehrswertermittlung von Grundstücken

### 5.3 Verwendete fachspezifische Software

Das Gutachten wurde unter Verwendung des von der Sprengnetter GmbH, Bad Neuenahr-Ahrweiler entwickelten Softwareprogramms "Sprengnetter-ProSa" erstellt.



**6 Verzeichnis der Anlagen**

6.1	<u>Anlage 1:</u> Auszug aus der Straßenkarte (nicht zur Maßentnahme geeignet) .....
6.2	<u>Anlage 2:</u> Auszug aus der Katasterkarte im Maßstab 1: 1.000 .....
6.3	<u>Anlage 3:</u> Fotodokumentation.....
6.4	<u>Anlage 4:</u> Flächenberechnungen.....
6.5	<u>Anlage 5:</u> Grundrisszeichnungen (unmaßstäblich) .....

Von immobilienpool.de bereitgestellt -  
Weitergabe an oder Verkauf durch  
Dritte ist untersagt!



**6.1 Anlage 1: Auszug aus der Straßenkarte (nicht zur Maßentnahme geeignet)**

Von immobilienpool.de bereitgestellt -  
Weitergabe an oder Verkauf durch  
Dritte ist untersagt!

**Quelle:** OpenStreetMap.org  
**Aktualität:** 06.02.2024

**6.2 Anlage 2: Auszug aus der Katasterkarte nicht zur Maßentnahme geeignet)**

Von immobilienpool.de bereitgestellt -  
Weitergabe an oder Verkauf durch  
Dritte ist untersagt!



### 6.3 Anlage 3: Fotodokumentation



Straßenansicht



Straßenansicht – schadhafte Holzbekleidung exemplarisch



Giebelansicht



Dachansicht – schadhafte Dachentwässerung exemplarisch



Rückansicht



Einfahrt



Eingangsbereich



Bad EG



Glasbausteine im Treppenraum



Fenster exemplarisch



Deckenbekleidung, Elektroinstallation



oberste Geschossdecke nicht gedämmt





Dächer Anbau, Hofüberdachung und Schuppen



Dachansicht, Fassade verfärbt

Putz- und Feuchtigkeitsschaden im Hobbyraum  
exemplarischschadhafte Hofüberdachung – provisorisch abgestützt,  
Zugang zum SchuppenPutz- und Feuchtigkeitsschaden an Kelleraußenwand  
exemplarisch

Innenansicht Schuppendach



Schuppen – stark zugemüllt



Kellerraum mit Unrat



Heizung



Verteilerschrank



Putz- und Feuchtigkeitsschäden hinter Vorsatzschale im Keller



Kellerdecke – korrodierter Stahlträger exemplarisch

#### 6.4 Anlage 4: Flächenberechnung

##### wohnwertabhängige Berechnung der Wohnfläche gemäß Aufmaß:

Geschoss	Raum	Fläche	Wohnwertfaktor ( $f_{WMR}$ ) <sup>3</sup>	wohnwertabhängige Wohnfläche
Kellergeschoss	Hobbyraum	27,30	0,50	13,65
Erdgeschoss	Flur	5,16	1,00	5,16
	Flur	1,08	1,00	1,08
	Bad	3,77	1,00	3,77
	Küche	12,31	1,00	12,31
	Essen	15,57	1,00	15,57
	Wohnen	15,23	1,00	15,23
	Schlafen	15,35	1,00	15,35
	Balkon <sup>4</sup>	8,87	0,30	2,66
Dachgeschoss	Flur	3,13	1,00	3,13
	DG1	13,95	1,00	13,95
	DG2	15,04	1,00	15,04
	DG3	10,80	1,00	10,80
	DG4	12,66	1,00	12,66
	Vorraum	6,09	1,00	6,09
	Bad (Raumhöhe < 2,00 m)	3,98	0,50	1,99
Wohnfläche gesamt		<b>170,29</b>		<b>148,44</b>

##### wohnwertabhängige Wohnfläche ca. 148 m<sup>2</sup>

##### Berechnung der Nutzfläche:

Geschoss	Raum	Fläche	Nutzwertfaktor	Nutzfläche
Kellergeschoss	Flur	5,10	1,00	5,10
	Waschküche	11,76	1,00	11,76
	Heizungsraum (TF) <sup>5</sup>	14,09	0,00	0,00
	Keller 1	13,58	1,00	13,58
	Keller 2	14,16	1,00	14,16
	ASR	4,78	1,00	4,78
		63,47		<b>49,38</b>

**Nutzfläche ca. 49 m<sup>2</sup>**

<sup>3</sup> Gemäß Wohnflächen- und Mietwertrichtlinie – Richtlinie zur wohnwertabhängigen Wohnflächenberechnung und Mietwertermittlung vom 18. Juli 2007 ([1], Abschnitt 2.12.4).

<sup>4</sup> Der Sachverständige schätzt den nicht an die Größe angepassten Wohnwertfaktor für des Balkons gemäß § 9 WMR, Anlage 2 (Terrassen, Balkone) mit **0,30**. Die Wohnfläche des Erd-Dachgeschosses ohne Außenwohnbereiche beträgt 132,113 m<sup>2</sup>. Der übliche Anteil der Außenwohnbereiche daran liegt bei 15 % = 18,21 m<sup>2</sup>. Die tatsächliche Fläche des Balkons beträgt 8,87 m<sup>2</sup> und wird mit einem Faktor von 0,30 angesetzt (2,66 m<sup>2</sup>)

<sup>5</sup> TF = Technikfläche

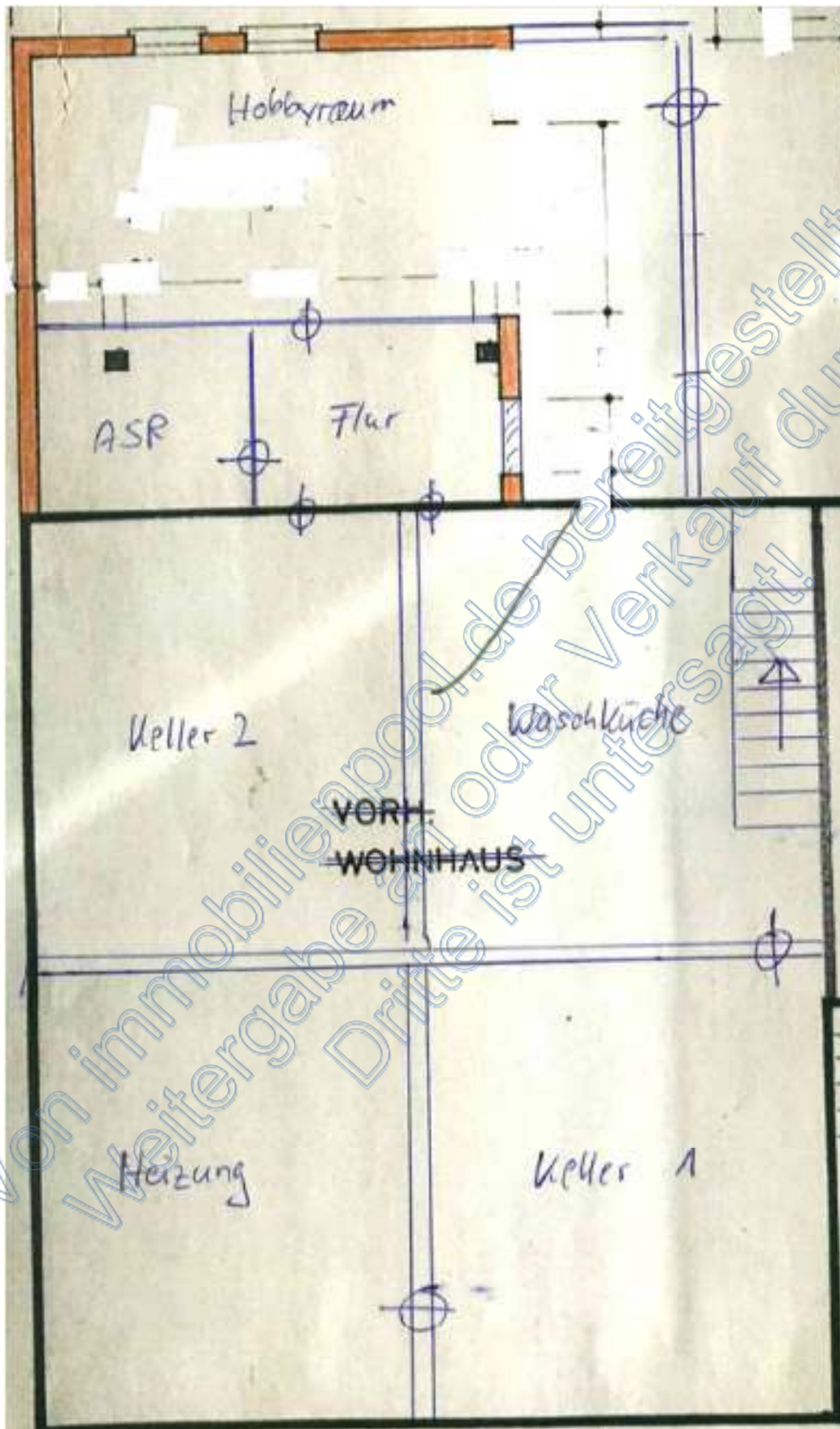

**6.5 Anlage 5: Grundriss (unmaßstäblich)**

Kellergeschoss



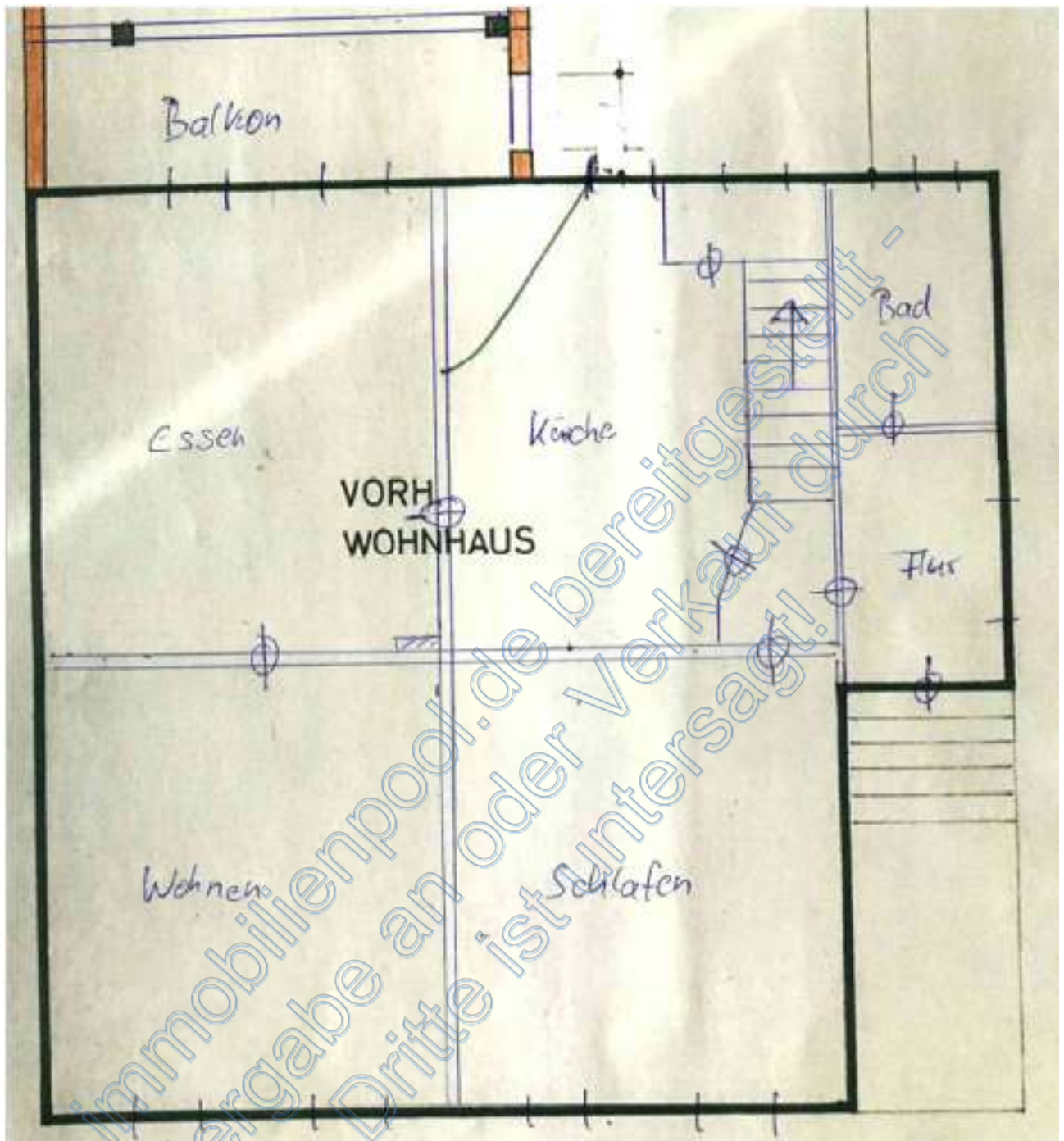

Grundriss Erdgeschoss

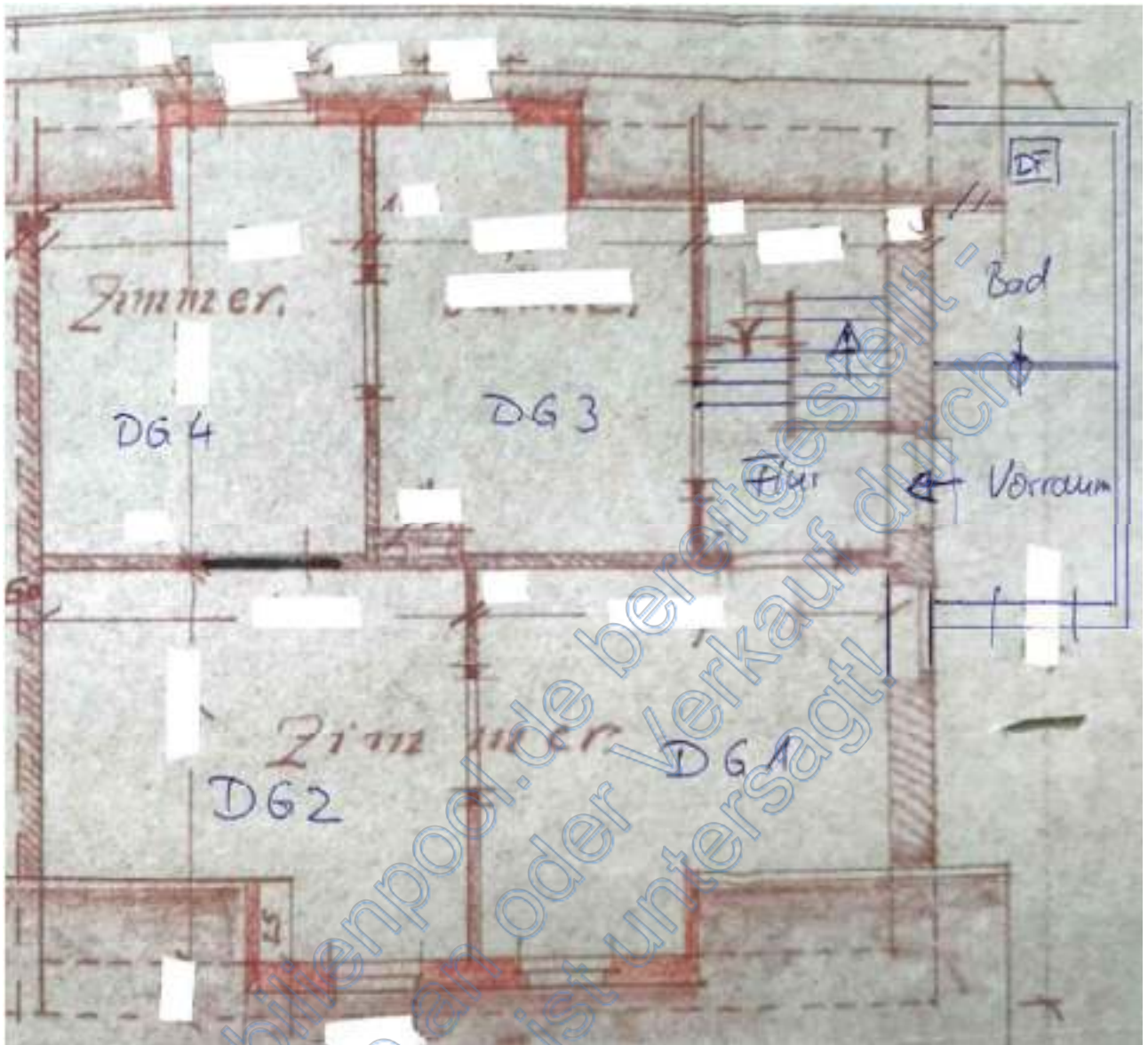

Grundriss Dachgeschoss