

Kein Original
Gutachten!

**Gekürzte und überarbeitete Fassung - Alle Angaben ohne Gewähr
Keine Haftung und Gewährleistung für die inhaltliche Richtigkeit und Vollständigkeit.**

**Von immobilienpool.de bereitgestellt -
Weitergabe an oder Verkauf durch Dritte ist untersagt!**



IMMOVALUE
Marktpreis- und
Beleihungswertermittlungen

IMMOBILIENGUTACHTER
REAL ESTATE VALUER

HypZert (F)

DIN EN ISO/IEC 17024

Amtsgericht Lebach
Versteigerungsgericht
Postfach 1140
66811 Lebach

Andreas Czech
Lortzingstraße 25
66450 Bexbach

Telefon: 06826 - 934230
Mobil: 0175 - 208 59 21
Telefax: 06826 - 9331893
E-Mail: info@immovaluedgutachter.de
Datum: 07.05.2025
Az.: 2025-018-ImmoValue

GUTACHTEN

über den Verkehrswert (Marktwert)
i. S. d. § 194 Baugesetzbuch für das mit einem
Einfamilienhaus bebaute Grundstück
in 66793 Saarwellingen-Schwarzenholz, Raiffeisenstraße 14



In der Zwangsversteigerungssache Aktenzeichen 4 K 17/24.

Der Verkehrswert des Grundstücks wurde zum Stichtag
09.04.2025 ermittelt mit rd.

198.166 €.

(siehe Tabelle auf Seite 2 und Punkt 1.4 des Gutachtens)

Objekt: freistehendes Einfamilienhaus in Massivbauweise (wohntwertabhängige Wohnfläche ca. 190 m²),
Baujahr ca. 1900, erweitert und aufgestockt ca. 1923, Carport, Grundstück mit 649 m²

KG: Flur, Gewölbekeller, Keller, Heizungsraum mit Heizöllager

EG: Flur, 3 Zimmer, Küche, Bad, Hauswirtschaftsraum, Geräteraum (nur von außen erreichbar) und Terrasse

OG: Flur, Vorraum, 4 Zimmer, Raum im Rohbauzustand (Bad geplant), Balkon

Das Bewertungsobjekt befindet sich in einem durchschnittlichen bis unterdurchschnittlichen Zustand und es sind Baumängel/Bauschäden sowie Restbauarbeiten vorhanden. Es besteht ein Modernisierungs- und Renovierungs- und Fertigstellungsbedarf sowie das Erfordernis der Behebung der Bauschäden/Baumängel.

Teilgrundstücksbezeichnung	Nutzung/Bebauung	Fläche	Teilgrundstückswert
Hausgrundstück Flurstück 113/7	Einfamilienhaus	642,00 m ²	198.000,00 €
Restfläche	unbebaut	7,00 m ²	166,00 €
Summe		649,00 m ²	198.166,00 €

Ausfertigung Nr. 1

Dieses Gutachten besteht aus 58 Seiten inkl. 5 Anlagen mit insgesamt 11 Seiten.

Das Gutachten wurde in fünf Ausfertigungen (drei papierhaft, zwei digital) erstellt, davon eine für meine Unterlagen.

Von immobilienpool.de bereitgestellt -
Weitergabe an oder Verkauf durch
Dritte ist untersagt!

Inhaltsverzeichnis

Nr.	Abschnitt	Seite
1	Allgemeine Angaben	5
1.1	Angaben zum Bewertungsobjekt	5
1.2	Angaben zum Auftraggeber und Eigentümer	5
1.3	Angaben zum Auftrag und zur Auftragsabwicklung	5
1.4	Besonderheiten des Auftrags / Maßgaben des Auftraggebers	6
2	Grund- und Bodenbeschreibung	7
2.1	Lage	7
2.1.1	Großräumige Lage	7
2.1.2	Kleinräumige Lage	7
2.2	Gestalt und Form	8
2.3	Erschließung, Baugrund etc.	8
2.4	Privatrechtliche Situation	8
2.5	Öffentlich-rechtliche Situation	9
2.5.1	Baulasten und Denkmalschutz	9
2.5.2	Bauplanungsrecht	9
2.5.3	Bauordnungsrecht	9
2.6	Entwicklungszustand inkl. Beitragssituation	9
2.7	Hinweise zu den durchgeführten Erhebungen	10
2.8	Derzeitige Nutzung und Vermietungssituation	10
3	Beschreibung der Gebäude und Außenanlagen	11
3.1	Vorbemerkungen zur Gebäudebeschreibung	11
3.2	Einfamilienhaus	11
3.2.1	Gebäudeart, Baujahr und Außenansicht	11
3.2.2	Nutzungseinheiten, Raumaufteilung	12
3.2.3	Gebäudekonstruktion (Keller, Wände, Decken, Treppen, Dach)	12
3.2.4	Allgemeine technische Gebäudeausstattung	13
3.2.5	Raumausstattungen und Ausbauzustand	13
3.2.5.1	Vorbemerkungen zur Ausstattungsbeschreibung	13
3.2.5.2	Keller	13
3.2.5.3	Wohnung	14
3.2.6	Besondere Bauteile / Einrichtungen, Zustand des Gebäudes	14
3.3	Carport	15
3.4	Außenanlagen	15
4	Ermittlung des Verkehrswerts	16
4.1	Grundstücksdaten, Teilgrundstücke	16
4.2	Wertermittlung für das Teilgrundstück Hausgrundstück Flurstück 113/7	17
4.2.1	Verfahrenswahl mit Begründung	17
4.2.2	Bodenwertermittlung	18
4.2.3	Erläuterungen zur Bodenrichtwertanpassung	20

4.2.4	Sachwertermittlung.....	21
4.2.4.1	Das Sachwertmodell der Immobilienwertermittlungsverordnung.....	21
4.2.4.2	Erläuterungen der bei der Sachwertberechnung verwendeten Begriffe.....	21
4.2.4.3	Sachwertberechnung.....	24
4.2.4.4	Erläuterung zur Sachwertberechnung.....	25
4.2.5	Ertragswertermittlung.....	32
4.2.5.1	Das Ertragswertmodell der Immobilienwertermittlungsverordnung.....	32
4.2.5.2	Erläuterungen der bei der Ertragswertberechnung verwendeten Begriffe.....	32
4.2.5.3	Ertragswertberechnung.....	35
4.2.5.4	Erläuterung zur Ertragswertberechnung.....	36
4.2.6	Wert des Teilgrundstücks Hausgrundstück Flurstück 113/7.....	37
4.3	Wertermittlung für das Teilgrundstück Restfläche.....	38
4.3.1	Verfahrenswahl mit Begründung.....	38
4.3.2	Bodenwertermittlung.....	38
4.3.3	Erläuterungen zur Bodenrichtwertanpassung.....	39
4.3.4	Vergleichswertermittlung.....	39
4.3.5	Erläuterung zur Vergleichswertberechnung.....	40
4.3.5.1	Das Vergleichswertmodell der Immobilienwertermittlungsverordnung.....	40
4.3.5.2	Erläuterungen der bei der Vergleichswertberechnung verwendeten Begriffe.....	40
4.3.6	Wert des Teilgrundstücks Restfläche.....	42
4.4	Verkehrswert.....	43
5	Rechtsgrundlagen, verwendete Literatur und Software.....	45
5.1	Rechtsgrundlagen der Verkehrswertermittlung.....	45
5.2	Verwendete Wertermittlungsliteratur / Marktdaten.....	45
5.3	Verwendete fachspezifische Software.....	46
6	Verzeichnis der Anlagen.....	47
6.1	<u>Anlage 1</u> : Auszug aus der Straßenkarte (nicht zur Maßentnahme geeignet).....	48
6.2	<u>Anlage 2</u> : Auszug aus der Katasterkarte nicht zur Maßentnahme geeignet).....	49
6.3	<u>Anlage 3</u> : Fotodokumentation.....	50
6.4	<u>Anlage 4</u> : Flächenberechnung.....	55
6.5	<u>Anlage 5</u> : Grundrisse (unmaßstäblich).....	56

1 Allgemeine Angaben

1.1 Angaben zum Bewertungsobjekt

Art des Bewertungsobjekts:	Grundstück, bebaut mit einem Einfamilienhaus
Objektadresse:	Raiffeisenstraße 14 66793 Saarwellingen-Schwarzenholz
Grundbuchangaben:	Grundbuch von Schwarzenholz, Blatt 3972, lfd. Nr. 2; Grundbuch von Schwarzenholz, Blatt 3972, lfd. Nr. 1
Katasterangaben:	Gemarkung Schwarzenholz, Flur 10, Flurstück 113/7, Fläche 642 m ² ; Gemarkung Saarwellingen-Schwarzenholz, Flur 10, Flurstück 113/3, Fläche 7 m ²

1.2 Angaben zum Auftraggeber und Eigentümer

Auftraggeber:	Amtsgericht Lebach Versteigerungsgericht Postfach 1140 66811 Lebach Auftrag vom 13.03.2025 (Datum des Auftragschreibens)
Eigentümer:	dem Gericht bekannt

1.3 Angaben zum Auftrag und zur Auftragsabwicklung

Grund der Gutachtenerstellung:	Verkehrswertermittlung zum Zwecke der Zwangsversteigerung
Wertermittlungstichtag:	09.04.2025 (Tag der Ortsbesichtigung)
Tag der Ortsbesichtigung:	09.04.2025
Teilnehmer am Ortstermin:	Eigentümerin Prozessbevollmächtigte der Eigentümerin Eigentümer Andreas Czech, Gutachter

herangezogene Unterlagen, Erkundigungen, Informationen: Vom Auftraggeber wurden für diese Gutachtenerstellung im Wesentlichen folgende Unterlagen und Informationen zur Verfügung gestellt:

- unbeglaubigter Grundbuchauszug vom 13.03.2025

Vom Sachverständigen wurden folgende Auskünfte und Unterlagen beschafft:

- Flurkartenauszug im Maßstab 1:1.000 vom 17.03.2025
- Berechnung der BGF
- Ermittlung der Wohnfläche
- Aufmaß des Bewertungsobjekts
- Protokollierung der Ortsbesichtigung und Entwurf der Grundstücks- und Gebäudebeschreibung
- Einholung der erforderlichen Auskünfte bei den zuständigen Ämtern
- telefonische Auskünfte des zuständigen Gutachterausschusses
- Einholung Baulastenauskunft vom 19.03.2025
- Einholung Altlastenauskunft vom 19.03.2025

1.4 Besonderheiten des Auftrags / Maßgaben des Auftraggebers

Ortstermin

Alle Beteiligten wurden postalisch "Einwurfeinschreiben" über den Ortstermin am 09.04.2025 benachrichtigt. Die Prozessbevollmächtigte war in der Zeit von 14:30 bis ca. 15:00 Uhr beim Ortstermin zugegen.

Besondere objektspezifische Grundstücksmerkmale

Das Bewertungsobjekt befindet sich in einem durchschnittlichen bis unterdurchschnittlichen Zustand und es sind Baumängel/Bauschäden sowie Fertigstellungsarbeiten vorhanden. Der Gutachter geht davon aus, dass ein wirtschaftlich handelnder Marktteilnehmer das Bewertungsobjekt modernisieren und fertigstellen sowie die Baumängel/Bauschäden beheben wird. Die hierzu notwendigen Kosten wird ein Käufer direkt vom Kaufpreis in Abzug bringen (siehe hierzu Punkt "besondere objektspezifische Grundstücksmerkmale").

Bewertungsauftrag

Gemäß Beschluss vom 13.03.2025 soll jedes unter einer besonderen Nummer des Bestandsverzeichnisses eingetragene Grundstück einzeln bewertet werden.

Marktdaten

Vergleichsmieten

Wohnen

Gemäß dem Grundstücksmarktbericht 2024 des Gutachterausschusses für den Landkreis Saarlouis lässt sich für ein freistehendes Einfamilienhaus, mittlere Ausstattung, 190 m² WF in Saarwellingen eine durchschnittliche Miete in Höhe von rd. 6,50 €/m² WF ermitteln.

Auf der Plattform von Value-Marktdaten lassen sich für EFH/ZFH im Umkreis von 5 km der Adresslage, ab einer Wohnfläche von 140 m² Mieten in einer Spanne von 4,20 bis 10,90 €/m² WF, im Median 7,90 €/m² WF recherchieren.

Stellplätze

Gemäß dem Mietspiegel 2020 für den Saarpfalz-Kreis (ca. 45 km entfernt) werden für Außenstellplätze Mieten in einer Spanne von 5 – 60 €, im Durchschnitt 21 € genannt.

Der Mietspiegel hat am 09.12.2022, wegen Zeitablauf seine Qualifizierung verloren und wird dadurch zu einem „einfachen Mietspiegel“. Der Mietspiegel kann weiterhin als Orientierungshilfe herangezogen werden.

Marktsituation

Aktuell sind sowohl wirtschaftliche als auch politische Risiken zu verzeichnen, die eine gesicherte Einschätzung der kurz- bis mittelfristigen Marktentwicklung erschweren. Deutlich gestiegene Finanzierungszinsen, Inflation und Baukosten in Verbindung mit dem aktuellen Ukraine-Krieg bewegen die Marktteilnehmer und werden sich auf das zukünftige Marktgeschehen niederschlagen. Der langjährige und breit getragene Marktaufschwung ist daher überwiegend zum Erliegen gekommen.

Innerhalb der Bewertung werden die zum Stichtag zur Verfügung stehenden Marktdaten herangezogen und objektspezifisch, unter Berücksichtigung der aktuellen Situation, gewürdigt.

Aufgrund des gestiegenen Zinsniveaus ist der Trend der steigenden Kaufpreise gebrochen und ist in eine Seitwärtsbewegung bis hin zu **fallenden Kaufpreisen und Kauffällen** übergegangen.

2 Grund- und Bodenbeschreibung

2.1 Lage

2.1.1 Großräumige Lage

Die Gemeinde Saarwellingen liegt nahe der französischen Grenze im Landkreis Saarlouis und befindet sich ca. 19 km nordwestlich des Stadtzentrums der saarländischen Landeshauptstadt Saarbrücken. Saarwellingen beherbergt rd. 13.300 Einwohner (Stand: 31.12.2023) und übernimmt innerhalb der Planungsregion Saarland die Funktion eines Grundzentrums. Darüber hinaus verläuft die namensgebende Saar südwestlich von Saarwellingen.

Das Statistische Bundesamt gibt zum Stichtag 30.06.2024 für Saarwellingen insgesamt ca. 5.000 sozialversicherungspflichtig Beschäftigte am Wohnort bzw. rd. 4.700 sozialversicherungspflichtig Beschäftigte am Arbeitsort bei einem Pendlersaldo von -311 Personen an. Zum vorgenannten Stichtag wurden 307 ortsansässige Betriebe erfasst.

Gemäß dem Bundesinstitut für Bau-, Stadt- und Raumforschung wird für den Landkreis Saarlouis bis zum Jahr 2040 ein starkes Bevölkerungsdefizit in Höhe von 10,1 % im Vergleich zum Indexjahr 2017 prognostiziert. Die Arbeitslosenquote beträgt nach der Bundesagentur für Arbeit im Landkreis Saarlouis derzeit 6,5 % (zum Vergleich: Saarland: 7,4 % und Deutschland: 6,3 %, Stand: April 2025). Die statistischen Ämter des Bundes und der Länder veröffentlichen aktuell einen Kaufkraftindex von 94,7 Punkten für den Landkreis Saarlouis, welcher leicht unter dem bundesweiten Durchschnittsniveau von 100 Punkten liegt.

Im Rahmen der Kommumentypisierung der Bertelsmann Stiftung wird Saarwellingen als kleine bis mittlere Gemeinde mit moderater Alterung und Schrumpfung (Demographietyp 3) klassifiziert. Laut der aktuellen Ausgabe des Prognos Zukunftsatlas wird dem Makrostandort ein ausgeglichenes Chancen-/Risiko­profil für die Zukunft attestiert. Hinsichtlich des lokalen Wohnungsmarkts liegt eine entspannte Situation ohne Wohnungsbaulücke vor. Im zusammenfassenden Standortranking belegt der Landkreis Saarlouis den 278. Rang von insgesamt 400 Rängen.

Aufgrund der vorgenannten Faktoren wird die Makrolage insgesamt als mäßig beurteilt.

2.1.2 Kleinräumige Lage

Das Bewertungsobjekt befindet sich im Ortsteil 'Schwarzenholz', ca. 4,3 km südöstlich des Ortskerns von Saarwellingen in einem Wohngebiet. Der Objektstandort ist nur von geringen Lärmimmissionen geprägt, was unter Berücksichtigung der vorliegenden Objektart einen neutralen Standortfaktor darstellt. In einem Umkreis von ca. 4,4 km um das Bewertungsobjekt sind neben einigen Lebensmittelmärkten (z.B. 'Aldi', 'Lidl', 'Edeka') auch vereinzelte Restaurants und Cafés vorhanden. Der periodische Bedarf kann somit in der weiteren Umgebung aufgrund der größeren Distanzen nur in eingeschränkter Form gedeckt werden. Saarwellingen verfügt weiterhin über alle gängigen Schularten und die ärztliche Primärversorgung ist vor Ort ebenfalls gewährleistet. Auch die Deckung des aperiodischen Bedarfs ist zumindest teilweise gegeben, wobei sich ergänzende Einrichtungen im rd. 8,2 km westlich gelegenen Saarlouis befinden. Bedingt durch die Nähe zu einem Gewässer ('Saar') existieren ausreichende Naherholungsmöglichkeiten im Umfeld der Immobilie. Die Parkplatzsituation im öffentlichen Straßenraum ist aufgrund der Ortsrandlage entspannt. Das Bewertungsobjekt verfügt darüber hinaus über jeweils einen zugehörigen Außen- und Carport-Stellplatz.

Für die vorliegende Nutzung wird die Mikrolage insgesamt als mittel beurteilt.

Verkehrsinfrastruktur

Saarwellingen ist über Kreis- bzw. Landesstraßen sowie die Autobahn A8 an das Individualverkehrsnetz angeschlossen. Die vom Objektstandort ausgehend nächstgelegene Auffahrt zu dieser liegt rd. 2,6 km südlich (Straßenentfernung) bei der Anschlussstelle 'Schwalbach/Schwarzenholz'. Die Bushaltestelle 'Schwarzenholz Saarwellingener Straße' befindet sich in der unmittelbaren Umgebung der Liegenschaft und bietet über die hier verkehrenden Busse u.a. weiterführende Verbindungen zu den umliegenden Ortschaften. Eine günstige Anbindungsmöglichkeit an den Schienenverkehr besteht über die in Heusweiler gelegene Stadtbahnstation 'Heusweiler Markt' mit Anschluss an das Stadtbahnnetz von Saarbrücken (Linie: S1). Saarwellingen selbst verfügt hingegen über keinen ortseigenen Personenbahnhof. Die Distanzen zu den nächstgelegenen überregionalen Verkehrsknotenpunkten des öffentlichen Personenverkehrs betragen ca. 14 km zum IC(E)-Bahnhof 'Saarbrücken Hbf' bzw. rd. 57 km zum internationalen Verkehrsflughafen 'Luxemburg' [LU].

Unter Berücksichtigung der genannten Faktoren liegt somit eine mittlere Verkehrsinfrastruktur vor.

Topografie: eben

2.2 Gestalt und Form

Gestalt und Form:

Hausgrundstück 113/7

Straßenfront:

ca. 30 m;

mittlere Tiefe:

ca. 27 m;

Grundstücksgröße:

insgesamt 649,00 m²;

Bemerkungen:

unregelmäßige Grundstücksform

Restfläche 113/3

Front:

ca. 0,25 m;

mittlere Tiefe:

ca. 27 m;

Grundstücksgröße:

insgesamt 7,00 m²

Bemerkungen:

regelmäßige Grundstücksform

2.3 Erschließung, Baugrund etc.

Straßenart:

klassifizierte Straße (Landesstraße) L 141;
Straße mit mäßigem Verkehr

Straßenausbau:

voll ausgebaut, Fahrbahn aus Bitumen;
Gehwege beiderseitig vorhanden, befestigt mit Betonverbundstein

Anschlüsse an Versorgungsleitungen und Abwasserbeseitigung:

elektrischer Strom, Wasser aus öffentlicher Versorgung;
Kanalanschluss

Grenzverhältnisse, nachbarliche Gemeinsamkeiten:

keine Grenzbebauung des Wohnhauses;
eingefriedet durch Zaun

Baugrund, Grundwasser (soweit augenscheinlich ersichtlich):

gewachsener, normal tragfähiger Baugrund

Alllasten:

Gemäß schriftlicher Auskunft vom 19.03.2025 ist das Bewertungsobjekt im Alllastenkataster nicht als Verdachtsfläche aufgeführt.

Anmerkung:

In dieser Wertermittlung ist eine lageübliche Baugrund- und Grundwassersituation insoweit berücksichtigt, wie sie in die Vergleichskaufpreise bzw. Bodenrichtwerte eingeflossen ist. Darüberhinausgehende vertiefende Untersuchungen und Nachforschungen wurden nicht angestellt.

2.4 Privatrechtliche Situation

grundbuchlich gesicherte Belastungen:

Dem Auftragnehmer liegt ein Grundbuchauszug vom 13.03.2025 vor.
Hiernach besteht in Abteilung II des Grundbuchs, Blatt 3972, keine Eintragung.

Anmerkung:

Der Gutachter weist ausdrücklich darauf hin, dass Rechte in Abteilung II und/oder III des Grundbuchs im

Zwangsversteigerungsverfahren erlöschen können. Insofern haben die diesbezüglichen Aussagen in diesem Gutachten nur eine informative Aufgabe. Ob oder welche Rechte erlöschen, ist im jeweiligen Versteigerungstermin in Erfahrung zu bringen.

nicht eingetragene Rechte und Lasten:

Ob sonstige nicht eingetragene Lasten und (z.B. begünstigende) Rechte, besondere Wohnungs- und Mietbindungen sowie Verunreinigungen (z.B. Altlasten) vorhanden sind könnte nicht in Erfahrung gebracht werden.

Im Gutachten wird unterstellt, dass keine nicht eingetragenen Rechte und Lasten bzw. Verunreinigungen vorhanden sind.

Diesbezügliche Besonderheiten sind ggf. zusätzlich zu dieser Wertermittlung zu berücksichtigen.

2.5 Öffentlich-rechtliche Situation

2.5.1 Baulasten und Denkmalschutz

Eintragungen im Baulastenverzeichnis:

Dem Sachverständigen liegt eine Baulastenauskunft vom 19.03.2025 vor.

Das Baulastenverzeichnis enthält keine wertbeeinflussenden Eintragungen.

Denkmalschutz:

Denkmalschutz besteht gemäß Online-Abfrage vom 07.05.2025 nicht. Abschließende Gewissheit über das Bestehen von Denkmalschutz ist nur durch eine schriftliche Auskunft bei der Denkmalschutzbehörde möglich. Hierauf wird auftragsgemäß verzichtet.

2.5.2 Bauplanungsrecht

Darstellungen im Flächennutzungsplan:

Der Bereich des Bewertungsobjekts ist im Flächennutzungsplan als Wohnbaufläche (W) dargestellt.

Festsetzungen im Bebauungsplan:

Für den Bereich des Bewertungsobjektes ist kein rechtskräftiger Bebauungsplan vorhanden. Die Zulässigkeit von Vorhaben ist demzufolge nach § 34 BauGB zu beurteilen.

Bodenordnungsverfahren:

Da in Abteilung II des Grundbuchs kein entsprechender Vermerk eingetragen ist, wird ohne weitere Prüfung davon ausgegangen, dass das Bewertungsobjekt in kein Bodenordnungsverfahren einbezogen ist.

2.5.3 Bauordnungsrecht

Die Wertermittlung wurde auf der Grundlage des realisierten Vorhabens durchgeführt.

Das Vorliegen einer Baugenehmigung und ggf. die Übereinstimmung des ausgeführten Vorhabens mit der Baugenehmigung und dem Bauordnungsrecht wurde nicht geprüft. Offensichtlich erkennbare Widersprüche wurden jedoch nicht festgestellt. Bei dieser Wertermittlung wird deshalb die materielle Legalität der baulichen Anlagen und Nutzungen vorausgesetzt.

2.6 Entwicklungszustand inkl. Beitragssituation

Entwicklungszustand (Grundstücksqualität):

baureifes Land (vgl. § 3 Abs. 4 ImmoWertV 21)

beitragsrechtlicher Zustand:

Für den beitragsrechtlichen Zustand des Grundstücks ist die Verpflichtung zur Entrichtung von grundstücksbezogenen Beiträgen

maßgebend. Als Beiträge gelten auch grundstücksbezogene Sonderabgaben und beitragsähnliche Abgaben.
Das Bewertungsgrundstück ist bezüglich der Beiträge für Erschließungseinrichtungen nach BauGB und KAG beitragsfrei.

Anmerkung:

Diese Informationen zum beitragsrechtlichen Zustand wurden telefonisch erkundet.

2.7 Hinweise zu den durchgeführten Erhebungen

Die Informationen zur privatrechtlichen und öffentlich-rechtlichen Situation wurden, sofern nicht anders angegeben, telefonisch eingeholt.

Es wird empfohlen, vor einer vermögensmäßigen Disposition bezüglich des Bewertungsobjekts zu diesen Angaben von der jeweils zuständigen Stelle schriftliche Bestätigungen einzuholen.

2.8 Derzeitige Nutzung und Vermietungssituation

Das Grundstück ist mit einem Wohngebäude bebaut (vgl. nachfolgende Gebäudebeschreibung).

Auf dem Grundstück befinden sich insgesamt 1 Stellplatz und 1 Carportstellplatz.

Das Objekt ist eigengenutzt.

Von immobilienpool.de bereitgestellt -
Weitergabe an oder Verkauf durch
Dritte ist untersagt!

3 Beschreibung der Gebäude und Außenanlagen

3.1 Vorbemerkungen zur Gebäudebeschreibung

Grundlage für die Gebäudebeschreibungen sind die Erhebungen im Rahmen der Ortsbesichtigung sowie die ggf. vorliegenden Bauakten und Beschreibungen.

Die Gebäude und Außenanlagen werden nur insoweit beschrieben, wie es für die Herleitung der Daten in der Wertermittlung notwendig ist. Hierbei werden die offensichtlichen und vorherrschenden Ausführungen und Ausstattungen beschrieben. In einzelnen Bereichen können Abweichungen auftreten, die dann allerdings nicht wesentlich werterheblich sind. Angaben über nicht sichtbare Bauteile beruhen auf Angaben aus den vorliegenden Unterlagen, Hinweisen während des Ortstermins bzw. Annahmen auf Grundlage der üblichen Ausführung im Baujahr. Die Funktionsfähigkeit einzelner Bauteile und Anlagen sowie der technischen Ausstattungen und Installationen (Heizung, Elektro, Wasser etc.) wurde nicht geprüft, im Gutachten wird die Funktionsfähigkeit unterstellt.

Baumängel und -schäden wurden soweit aufgenommen, wie sie zerstörungsfrei, d.h. offensichtlich erkennbar waren. In diesem Gutachten sind die Auswirkungen der ggf. vorhandenen Bauschäden und Baumängel auf den Verkehrswert nur pauschal berücksichtigt worden. Es wird ggf. empfohlen, eine diesbezüglich vertiefende Untersuchung anstellen zu lassen.

Untersuchungen auf pflanzliche und tierische Schädlinge sowie über gesundheitsschädigende Baumaterialien wurden nicht durchgeführt.

3.2 Einfamilienhaus

3.2.1 Gebäudeart, Baujahr und Außenansicht

Gebäudeart:	Einfamilienhaus; zweigeschossig, teilunterkellert; nicht ausbaufähiges Dachgeschoss, freistehend; mit Anbau
Baujahr:	1900, ca. 1923 erweitert und aufgestockt
Modernisierung:	ca. 2017 Erneuerung der Fenster und Haustür ca. 2018 Einbau einer Ölzentralheizung (komplettes System) ca. 2018 Erneuerung Bad im EG, ca. 2018 Maler- und Bodenbelagsarbeiten am Innenausbau, ca. 2018 teilweise Erneuerung der Stromleitungen, ca. 2019 teilweise neuer Außenputz, Fassadenanstrich, ca. 2018 teilweise Erneuerung der Außenanlagen (Terrassen- und Freisitzflächen, Terrassenüberdachung)

Energieeffizienz

Energieausweis liegt nicht vor.

Energieausweis bei Wohngebäuden, Auszüge aus dem Gebäudeenergiegesetz (GEG)

§ 79 Grundsätze des Energieausweises

(1) Energieausweise dienen ausschließlich der Information über die energetischen Eigenschaften eines Gebäudes und sollen einen überschlägigen Vergleich von Gebäuden ermöglichen. Ein Energieausweis ist als Energiebedarfsausweis oder als Energieverbrauchsausweis nach Maßgabe der §§ 80-86 auszustellen. Es ist zulässig, sowohl den Energiebedarf als auch den Energieverbrauch anzugeben.

§ 80 Ausstellung und Verwendung von Energieausweisen

(3) Soll ein mit einem Gebäude bebautes Grundstück oder Wohnungs- oder Teileigentum verkauft, ein Erbbaurecht an einem bebauten Grundstück begründet oder übertragen oder ein Gebäude, eine Wohnung oder eine sonstige selbständige Nutzungseinheit vermietet, verpachtet oder verleast werden, ist ein Energieausweis auszustellen, wenn nicht bereits ein gültiger Energieausweis für das Gebäude vorliegt.

In den Fällen des Satzes 1 ist für Wohngebäude, die weniger als fünf Wohnungen haben und für die der Bauantrag vor dem 1. November 1977 gestellt worden ist, ein Energiebedarfsausweis auszustellen. Satz 2 ist nicht anzuwenden, wenn das Wohngebäude

1. schon bei der Baufertigstellung das Anforderungsniveau Wärmeschutzverordnung vom 11.08.1977 (BGBl. I. S. 1554) erfüllt hat oder
2. durch spätere Änderungen mindestens auf das in Nummer 1 bezeichnete Anforderungsniveau gebracht worden ist.

Der Aussteller des Energieausweises hat zu prüfen, ob ein Energieausweis auf der Grundlage des berechneten Energiebedarfs oder des erfassten Energieverbrauchs erstellt werden muss.

Barrierefreiheit:

Der Zugang zum Gebäude ist nicht barrierefrei.

Außenansicht:

Straßen- und Rückseite verputzt und gestrichen;
Giebelseite rechts verputzt und gestrichen;
Giebdreieck rechts Faserzementplatten (vermutlich asbesthaltig).
Giebelseite links Faserzementplatten (vermutlich asbesthaltig)

3.2.2 Nutzungseinheiten, Raumaufteilung

Kellergeschoss:

Gewölbekeller, Keller, Heizungsraum mit Öllager

Erdgeschoss:

Flur, 3 Zimmer, Küche, Bad, Hauswirtschaftsraum, Geräteraum (nur von außen erreichbar) und Terrasse

Obergeschoss:

Flur, Vorraum, 4 Zimmer, Raum im Rohbauzustand (Bad geplant), Balkon

3.2.3 Gebäudekonstruktion (Keller, Wände, Decken, Treppen, Dach)

Konstruktionsart:

Massivbau

Fundamente:

vermutlich Streifenfundament

Keller:

Mauerwerk

Umfassungswände:

Mauerwerk

Innenwände:

Mauerwerk, Gipskarton-Montagewände

Geschossdecken:

Decke über KG: Gewölbedecke, Stahlbetondecke
Decke über EG und OG: Holzträgerbalkendecken (vermutlich mit Schüttung)

Treppen:

Kelleraußentreppe:
mit Sandsteintreppe

Kellertreppe:
Steintreppe

Geschosstreppe:
Holzkonstruktion mit Stufen aus Holz;
einfaches Holzgeländer

Hauseingang(sbereich):

Eingangstür aus Kunststoff, mit Lichtausschnitt, Eingangsüberdachung

Dach:	<u>Dachkonstruktion:</u> Holzdach, Pfetten aus Holz
	<u>Dachform:</u> Satteldach
	<u>Dacheindeckung:</u> Dachziegel (Ton); Dachrinnen und Regenfallrohre aus Zinkblech; Dachraum begehbar (besitzt Ausbaupotenzial); Dachflächen ungedämmt

3.2.4 Allgemeine technische Gebäudeausstattung

Wasserinstallationen:	zentrale Wasserversorgung über Anschluss an das öffentliche Trinkwassernetz
Abwasserinstallationen:	Ableitung in kommunales Abwasserkanalnetz
Elektroinstallation:	einfache Ausstattung, technisch überaltert; je Raum ein Lichtauslass; je Raum zwei bis mehrere
Heizung:	Ölzentralheizung, Fabrikat Buderus mittels Brenner, Baujahr 2016, Flächenheizkörper mit Thermostatventilen
Lüftung:	keine besonderen Lüftungsanlagen (herkömmliche Fensterlüftung)
Warmwasserversorgung:	zentral über Heizung, Speicher mit 160 ltr.

3.2.5 Raumausstattungen und Ausbauzustand

3.2.5.1 Vorbemerkungen zur Ausstattungsbeschreibung

Die Nutzungseinheiten sind ausstattungsähnlich. Sie werden deshalb nachfolgend zu folgenden Beschreibungseinheiten zusammengefasst:

- Räume im Keller zur Beschreibungseinheit Keller
- Räume im EG und OG zur Beschreibungseinheit Wohnung

3.2.5.2 Keller

Bodenbeläge:	Beton
Wandbekleidungen:	Putz, Sichtmauerwerk
Deckenbekleidungen:	Rohdecken, Sichtmauerwerk
Fenster:	Fenster aus Kunststoff mit Isolierverglasung
Türen:	<u>Kellerausgangstür:</u> Metalltür
besondere Einrichtungen:	2 Öltanks
Bauschäden und Baumängel:	Putz- und Feuchtigkeitsschäden an den Wänden, aufsteigende Feuchtigkeit, korrodierte Stahlträger, korrodiertes Öltank, demonstrierter Öltank im Keller
Grundrissgestaltung:	für das Baujahr zeittypisch

wirtschaftliche Wertminderungen: keine

3.2.5.3 Wohnung

Bodenbeläge: Laminat, Fliesen, Vinyl, Holzdielen

Wandbekleidungen: Putz mit Anstrich, Tapeten

Deckenbekleidungen: Deckenputz, Tapeten, Holzbekleidung

Fenster: Fenster aus Kunststoff mit Isolierverglasung, 2 Fenster mit Dreifachverglasung;
einfache bis bessere Beschläge;
Rolläden aus Kunststoff;
Fensterbänke innen aus Marmor, Naturstein;
Fensterbänke außen aus Betonwerkstein, Metall

Türen: Eingangstür:
Kunststoff mit Lichtausschnitt

Zimmertüren:
einfache Türen aus Holz;
einfache Schlösser und Beschläge;
Holzzargen

sanitäre Installation: gute Wasser- und Abwasserinstallation;
Bad:
Eckbadewanne (Whirlpool), Dusche (bodengleich), wandhängendes WC, Waschbecken;
gute Ausstattung und Qualität, weiße Sanitärobjekte,
Entlüftung über Fenster

Hauswirtschaftsraum:
Waschmaschinenanschluss, Ausgussbecken;
Entlüftung über Fenster

besondere Einrichtungen: keine vorhanden

Küchenausstattung: nicht in der Wertermittlung enthalten

Bauschäden und Baumängel: teilweise schadhafte und überalterte Innenausstattung; Fenster im Schlafzimmer EG schleift am Boden sowie zwei schadhafte Fenster, Raum im OG (Bad) im Rohbauzustand, Feuchtigkeitsbilder an Decke im OG

Grundrissgestaltung: zweckmäßig

wirtschaftliche Wertminderungen: keine

3.2.6 Besondere Bauteile / Einrichtungen, Zustand des Gebäudes

besondere Bauteile: Eingangstreppe, Eingangsüberdachung, überdachter Balkon, überdachte Terrasse, Kelleraußentreppe

besondere Einrichtungen: siehe Beschreibungseinheiten

Besonnung und Belichtung: gut bis ausreichend

Bauschäden und Baumängel: Putzschäden an Balkonbrüstung sowie am -sockel (innen und außen), fehlender Balkonbelag, überalterte Elektroinstallation und fehlendes Schaltermaterial, überalterte Dacheindeckung ohne Dämmung, fehlender Bodenbelag in Carport und Einbau

von Hoftoren an Carport

wirtschaftliche Wertminderungen:

keine

Allgemeinbeurteilung:

Das Bewertungsobjekt befindet sich in einem durchschnittlichen bis unterdurchschnittlichen Zustand und es sind Baumängel/Bauschäden sowie Restbauarbeiten vorhanden. Es besteht ein Modernisierungs- und Renovierungs- und Fertigstellungsbedarf sowie das Erfordernis der Behebung der Bauschäden/Baumängel.

3.3 Carport

Carport:

Baujahr: 2017 gemäß Angabe des Eigentümers;

Bauart: Holzkonstruktion;

Dachform: Flachdach;

Dach: Folie;

Boden: Sand

3.4 Außenanlagen

Versorgungs- und Entwässerungsanlagen vom Hausanschluss bis an das öffentliche Netz, Wegebefestigung, Hofbefestigung, Terrasse, Gartenanlagen und Pflanzungen, Einfriedung (Zaun, Außenstellplatz)

Von immobilienpool.de bereitgestellt
Weitergabe an oder Verkauf durch
Dritte ist untersagt

4 Ermittlung des Verkehrswerts

4.1 Grundstücksdaten, Teilgrundstücke

Nachfolgend wird der Verkehrswert für das mit einem Einfamilienhaus bebaute Grundstück in 66793 Saarwellingen-Schwarzenholz, Raiffeisenstraße 14 zum Wertermittlungsstichtag 09.04.2025 ermittelt.

Grundstücksdaten:

Grundbuch	Blatt	lfd. Nr.	
Schwarzenholz	3972	2	
Gemarkung	Flur	Flurstück	Fläche
Schwarzenholz	10	113/7	642 m ²

Grundbuch	Blatt	lfd. Nr.	
Schwarzenholz	3972	1	
Gemarkung	Flur	Flurstück	Fläche
Saarwellingen-Schwarzenholz	10	113/3	7 m ²

Das Bewertungsobjekt wird zum Zwecke dieser Wertermittlung in Teilgrundstücke aufgeteilt. Bei diesen Teilgrundstücken handelt es sich um selbstständig veräußerbare Teile des Gesamtobjekts. Für jedes Teilgrundstück wird deshalb nachfolgend zunächst eine getrennte Verkehrswertermittlung durchgeführt. D. h. es wird jeweils eine eigenständige Verfahrenswahl getroffen und ein eigener Verkehrswert aus dem bzw. den Verfahrenswerten abgeleitet. Zusätzlich wird jedoch abschließend auch der Verkehrswert des Gesamtobjekts ausgewiesen.

Teilgrundstücksbezeichnung	Nutzung/Bebauung	Fläche
Hausgrundstück Flurstück 113/7	Einfamilienhaus	642 m ²
Restfläche	unbebaut	7 m ²
Summe der Teilgrundstücksflächen:		649 m ²

4.2 Wertermittlung für das Teilgrundstück Hausgrundstück Flurstück 113/7

4.2.1 Verfahrenswahl mit Begründung

Entsprechend den Gepflogenheiten im gewöhnlichen Geschäftsverkehr und der sonstigen Umstände dieses Einzelfalls, insbesondere der Eignung der zur Verfügung stehenden Daten (vgl. § 6 Abs. 1 Satz 2 ImmoWertV 21), ist der Verkehrswert von Grundstücken mit der Nutzbarkeit des Bewertungsobjekts vorrangig mit Hilfe des **Sachwertverfahrens** zu ermitteln, insbesondere weil diese üblicherweise nicht zur Erzielung von Erträgen, sondern zur (persönlichen oder zweckgebundenen) Eigennutzung bestimmt sind.

Das Sachwertverfahren (gem. §§ 35 – 39 ImmoWertV 21) basiert im Wesentlichen auf der Beurteilung des Substanzwerts. Der vorläufige Sachwert (d. h. der Substanzwert des Grundstücks) wird als Summe von Bodenwert, dem vorläufigen Sachwert der baulichen Anlagen sowie dem vorläufigen Sachwert der baulichen Außenanlagen und sonstigen Anlagen ermittelt.

Zusätzlich wird eine **Ertragswertermittlung** (gem. §§ 27 – 34 ImmoWertV 21) durchgeführt, das Ergebnis wird jedoch nur unterstützend, vorrangig als von der Sachwertberechnung unabhängige Berechnungsmethode, bei der Ermittlung des Verkehrswerts herangezogen.

Der vorläufige Ertragswert nach dem allgemeinen Ertragswertverfahren (gem. § 28 ImmoWertV 21) ergibt sich aus dem Bodenwert und dem kapitalisierten jährlichen Reinertragsanteil der baulichen Anlagen zum Wertermittlungstichtag.

Der **Bodenwert** ist jeweils getrennt vom Wert der baulichen und sonstigen Anlagen bzw. vom Ertragswert der baulichen Anlagen i. d. R. auf der Grundlage von Vergleichskaufpreisen im Vergleichsverfahren (vgl. § 40 Abs. 1 ImmoWertV 21) so zu ermitteln, wie er sich ergeben würde, wenn das Grundstück unbebaut wäre.

Liegen jedoch geeignete Bodenrichtwerte vor, so können diese zur Bodenwertermittlung herangezogen werden (vgl. § 40 Abs. 2 ImmoWertV 21). Der Bodenrichtwert ist der durchschnittliche Lagewert des Bodens für eine Mehrheit von Grundstücken, die zu einer Bodenrichtwertzone zusammengefasst werden, für die im Wesentlichen gleiche Nutzungs- und Wertverhältnisse vorliegen. Er ist bezogen auf den Quadratmeter Grundstücksfläche. Der veröffentlichte Bodenrichtwert wurde bezüglich seiner absoluten Höhe auf Plausibilität überprüft und als zutreffend beurteilt. Die nachstehende Bodenwertermittlung erfolgt deshalb auf der Grundlage des Bodenrichtwerts. Abweichungen des Bewertungsgrundstücks von dem Richtwertgrundstück in den wertbeeinflussenden Grundstücksmerkmalen – wie Erschließungszustand, beitragsrechtlicher Zustand, Lage, Merkmale, Art und Maß der baulichen oder sonstigen Nutzung, Bodenbeschaffenheit, Grundstückszuschnitt – sind durch entsprechende Anpassungen des Bodenrichtwerts berücksichtigt.

Sowohl bei der Sachwert- als auch bei der Ertragswertermittlung sind alle, das Bewertungsgrundstück betreffende besonderen objektspezifischen Grundstücksmerkmale sachgemäß zu berücksichtigen. Dazu zählen insbesondere:

- besondere Ertragsverhältnisse (z. B. Abweichungen von der marktüblich erzielbaren Miete),
- Baumängel und Bauschäden,
- grundstücksbezogene Rechte und Belastungen,
- Nutzung des Grundstücks für Werbezwecke und
- Abweichungen in der Grundstücksgröße, insbesondere wenn Teilflächen selbstständig verwertbar sind.

4.2.2 Bodenwertermittlung

Bodenrichtwert mit Definition des Bodenrichtwertgrundstücks

Der **Bodenrichtwert** beträgt **95,00 €/m²** zum **Stichtag 01.01.2024**. Das Bodenrichtwertgrundstück ist wie folgt definiert:

Entwicklungsstufe	=	baureifes Land
Art der baulichen Nutzung	=	W (Wohnbaufläche)
beitragsrechtlicher Zustand	=	frei
Zahl der Vollgeschosse (ZVG)	=	II
Bauweise	=	offen
Grundstücksfläche (f)	=	keine Angabe
Grundstückstiefe (t)	=	40 m

Beschreibung des Teilgrundstücks

Wertermittlungsstichtag	=	09.04.2025
Entwicklungsstufe	=	baureifes Land
Art der baulichen Nutzung	=	W (Wohnbaufläche)
beitragsrechtlicher Zustand	=	frei
Zahl der Vollgeschosse (ZVG)	=	II
Bauweise	=	offen
Grundstücksfläche (f)	=	642 m ²
Grundstückstiefe (t)	=	27 m

Von immobilienpool.de bereitgestellt -
Weitergabe an oder Verkauf durch
Dritte ist untersagt!

Bodenwertermittlung des Teilgrundstücks

Nachfolgend wird der Bodenrichtwert an die allgemeinen Wertverhältnisse zum Wertermittlungsstichtag 09.04.2025 und die wertbeeinflussenden Grundstücksmerkmale des Teilgrundstücks angepasst.

I. Umrechnung des Bodenrichtwerts auf den beitragsfreien Zustand		Erläuterung
beitragsrechtlicher Zustand des Bodenrichtwerts	= frei	
beitragsfreier Bodenrichtwert (Ausgangswert für weitere Anpassung)	= 95,00 €/m²	

II. Zeitliche Anpassung des Bodenrichtwerts				
	Richtwertgrundstück	Bewertungsgrundstück	Anpassungsfaktor	Erläuterung
Stichtag	01.01.2024	09.04.2025	× 1,000	E1

III. Anpassungen wegen Abweichungen in den wertbeeinflussenden Grundstücksmerkmalen				
Art der baulichen Nutzung	W (Wohnbaufläche)	W (Wohnbaufläche)	×	
			1,000	
lageangepasster beitragsfreier BRW am Wertermittlungsstichtag			=	95,00 €/m² E2
Fläche (m ²)	keine Angabe	642	×	1,000
Entwicklungsstufe	baureifes Land	baureifes Land	×	1,000
Vollgeschosse	II	II	×	1,000
Bauweise	offen	offen	×	1,000
Tiefe (m)	40	27	×	1,000 E3
Zuschnitt	lageüblich	Eckgrundstück	×	0,900 E4
vorläufiger objektspezifisch angepasster beitragsfreier Bodenrichtwert			=	85,50 €/m²

IV. Ermittlung des Gesamtbodenwerts		Erläuterung
objektspezifisch angepasster beitragsfreier Bodenrichtwert	= 85,50 €/m²	
Fläche	×	642 m ²
beitragsfreier Bodenwert	=	54.891,00 € rd. 54.900,00 €

Der beitragsfreie Bodenwert beträgt zum Wertermittlungsstichtag 09.04.2025 insgesamt **54.900,00 €**.

4.2.3 Erläuterungen zur Bodenrichtwertanpassung

E1

Eine Umrechnung des Bodenrichtwerts auf die allgemeinen Wertverhältnisse zum Wertermittlungsstichtag ist nicht erforderlich, da keine wesentlichen Bodenpreisveränderungen eingetreten bzw. zu erwarten sind.

E2

Auf diesen „an die Lage und die Anbauart angepassten beitragsfreien Bodenwert“ ist der Marktanpassungsfaktor des Sachwertverfahrens (Sachwertfaktor) abzustellen (der lageangepasste Bodenwert dient als Maßstab für die Wirtschaftskraft der Region bzw. die Kaufkraft der Nachfrager nach Grundstücken in dieser Lage; die Anbauart bestimmt den objektspezifisch angepassten Sachwertfaktor mit). Die danach ggf. noch berücksichtigten den Bodenwert beeinflussenden Grundstücksmerkmale gehen in den Gesamtbodenwert ein und beeinflussen demzufolge über die Höhe des vorläufigen Sachwerts (Substanzwert) den Sachwertfaktor.

E3

Gemäß Auskunft des Gutachterausschusses für den Landkreis Saarlouis erfolgt bei einer geringeren Grundstücktiefe keine Anpassung des Bodenrichtwerts.

E4

Der ungünstigen Grundstückszuschnitt sowie die Eckgrundstückslage wird mit einem Abschlag in Höhe von 10 Prozent vom abgabenfreien Bodenrichtwert bewertet.

Von immobilienpool.de bereitgestellt
Weitergabe an oder Verkauf durch
Dritte ist untersagt!

4.2.4 Sachwertermittlung

4.2.4.1 Das Sachwertmodell der Immobilienwertermittlungsverordnung

Das Modell der Verkehrswertermittlung im Sachwertverfahren ist in den §§ 35 – 39 ImmoWertV 21 beschrieben.

Der Sachwert wird demnach aus der Summe des Bodenwerts, den vorläufigen Sachwerten der auf dem Grundstück vorhandenen baulichen Anlagen (wie Gebäude und bauliche Außenanlagen) sowie der sonstigen (nicht baulichen) Anlagen (vgl. § 35 Abs. 2 ImmoWertV 21) und ggf. den Auswirkungen der zum Wertermittlungsstichtag vorhandenen besonderen objektspezifischen Grundstücksmerkmale abgeleitet.

Der Bodenwert ist getrennt vom Sachwert der baulichen und sonstigen Anlagen gemäß § 40 Abs. 1 ImmoWertV 21 i.d.R. im Vergleichsverfahren nach den §§ 24 – 26 ImmoWertV 21 grundsätzlich so zu ermitteln, wie er sich ergeben würde, wenn das Grundstück unbebaut wäre.

Der vorläufige Sachwert der baulichen Anlagen (inkl. besonderer Bauteile, besonderer (Betriebs)Einrichtungen und sonstiger Vorrichtungen) ist auf der Grundlage durchschnittlicher Herstellungskosten unter Berücksichtigung der jeweils individuellen Merkmale, wie z.B. Objektart, Gebäudestandard und Restnutzungsdauer (Alterswertminderung) abzuleiten.

Der vorläufige Sachwert der Außenanlagen wird, sofern dieser nicht bereits anderweitig miterfasst worden ist, entsprechend der Vorgehensweise für die Gebäude i.d.R. auf der Grundlage von durchschnittlichen Herstellungskosten, Erfahrungssätzen oder hilfsweise durch sachverständige Schätzung (vgl. § 37 ImmoWertV 21) ermittelt.

Die Summe aus Bodenwert, vorläufigem Sachwert der baulichen Anlagen und vorläufigem Sachwert der baulichen Außenanlagen und sonstigen Anlagen ergibt den vorläufigen Sachwert des Grundstücks.

Der so rechnerisch ermittelte vorläufige Sachwert ist anschließend hinsichtlich seiner Realisierbarkeit auf dem örtlichen Grundstücksmarkt zu beurteilen. Zur Berücksichtigung der Marktlage (allgemeine Wertverhältnisse) ist i.d.R. eine Marktanpassung mittels Sachwertfaktor erforderlich. Diese sind durch Nachbewertungen, d.h. aus den Verhältnissen von realisierten Vergleichskaufpreisen und für diese Vergleichsobjekte berechnete vorläufige Sachwerte (= Substanzwerte) zu ermitteln. Die „Marktanpassung“ des vorläufigen Sachwerts an die Lage auf dem örtlichen Grundstücksmarkt führt im Ergebnis erst zum marktangepassten vorläufigen Sachwert des Grundstücks und stellt damit den „wichtigsten Rechenschritt“ innerhalb der Sachwertermittlung dar.

Das Sachwertverfahren ist insbesondere durch die Verwendung des Sachwertfaktors ein Preisvergleich, bei dem vorrangig der Zeitwert der Substanz (Boden + Gebäude + Außenanlagen + sonstige Anlagen) den Vergleichsmaßstab bildet.

Der Sachwert ergibt sich aus dem marktangepassten vorläufigen Sachwert nach Berücksichtigung ggf. vorhandener besonderer objektspezifischer Grundstücksmerkmale (vgl. § 35 Abs. 4 ImmoWertV 21).

4.2.4.2 Erläuterungen der bei der Sachwertberechnung verwendeten Begriffe

Herstellungskosten (§ 35 Abs. 2 ImmoWertV 21)

Die durchschnittlichen Herstellungskosten der baulichen Anlagen werden durch Multiplikation der Gebäudefläche (m²) des (Norm)Gebäudes mit Normalherstellungskosten (NHK) für vergleichbare Gebäude ermittelt. Den so ermittelten durchschnittlichen Herstellungskosten sind noch die Werte von **besonders zu veranschlagenden Bauteilen** und **besonderen (Betriebs) Einrichtungen** hinzuzurechnen.

Normalherstellungskosten

Die Normalherstellungskosten (NHK) basieren auf Auswertungen von reinen Baukosten für Gebäude mit annähernd gleichem Ausbau- und Gebäudestandard. Sie werden für die Wertermittlung auf ein einheitliches Index-Basisjahr zurückgerechnet. Durch die Verwendung eines einheitlichen Basisjahres ist eine hinreichend genaue Bestimmung des Wertes möglich, da der Gutachter über mehrere Jahre hinweg mit konstanten Grundwerten arbeitet und diesbezüglich gesicherte Erfahrungen, insbesondere hinsichtlich der Einordnung des jeweiligen Bewertungsobjekts in den Gesamtgrundstücksmarkt sammeln kann.

Die Normalherstellungskosten besitzen überwiegend die Dimension „€/m² Brutto-Grundfläche“ oder „€/m² Wohnfläche“ des Gebäudes und verstehen sich inkl. Mehrwertsteuer.

Zur Umrechnung auf den Wertermittlungsstichtag ist der für den Wertermittlungsstichtag aktuelle und für die jeweilige Art der baulichen Anlage zutreffende Preisindex für die Bauwirtschaft des Statistischen Bundesamtes (Baupreisindex) zu verwenden.

Baunebenkosten (Anlage 4 Nr. I.1. Abs. 3 ImmoWertV 21)

Die Normalherstellungskosten umfassen u. a. auch die Baunebenkosten (BNK), welche als „Kosten für Planung, Baudurchführung, behördliche Prüfung und Genehmigungen“ definiert sind.

Die Baunebenkosten sind daher in den hier angesetzten durchschnittlichen Herstellungskosten bereits enthalten.

Baukostenregionalfaktor

Der Regionalfaktor (Baukostenregionalfaktor) beschreibt im Allgemeinen das Verhältnis der durchschnittlichen örtlichen zu den bundesdurchschnittlichen Baukosten. Durch ihn sollen die durchschnittlichen Herstellungskosten an das örtliche Baukostenniveau angepasst werden. Gemäß § 36 Abs. 3 ImmoWertV 21 ist der Regionalfaktor ein bei der Ermittlung des Sachwertfaktors festgelegter Modellparameter.

Gesamtnutzungsdauer

Die Gesamtnutzungsdauer (GND) bezeichnet die Anzahl der Jahre, in denen eine bauliche Anlage bei ordnungsgemäßer Bewirtschaftung vom Baujahr an gerechnet üblicherweise wirtschaftlich genutzt werden kann. Sie ergibt sich aus der Art der baulichen Anlage und dem den Wertermittlungsdaten zugrunde liegenden Modell.

Restnutzungsdauer (§ 4 i. V. m. § 12 Abs. 5 ImmoWertV 21)

Die Restnutzungsdauer bezeichnet die Anzahl der Jahre, in denen eine bauliche Anlage bei ordnungsgemäßer Bewirtschaftung voraussichtlich noch wirtschaftlich genutzt werden kann. Als Restnutzungsdauer ist in erster Näherung die Differenz aus üblicher Gesamtnutzungsdauer abzüglich tatsächlichem Lebensalter am Wertermittlungsstichtag zugrunde gelegt. Diese wird allerdings dann verlängert (d. h. das Gebäude fiktiv verjüngt), wenn beim Bewertungsobjekt wesentliche Modernisierungsmaßnahmen durchgeführt wurden oder in den Wertermittlungsansätzen unmittelbar erforderliche Arbeiten zur Beseitigung des Unterhaltungsstaus sowie zur Modernisierung in der Wertermittlung als bereits durchgeführt unterstellt werden.

Alterswertminderung (§ 38 ImmoWertV 21)

Die Wertminderung der Gebäude wegen Alters (Alterswertminderung) wird i. d. R. nach dem linearen Abschreibungsmodell auf der Basis der ermittelten **Restnutzungsdauer** (RND) des Gebäudes und der jeweils modellhaft anzusetzenden **Gesamtnutzungsdauer** (GND) vergleichbarer Gebäude ermittelt.

Zuschlag für nicht erfasste werthaltige einzelne Bauteile

Von den Normalherstellungskosten nicht erfasste werthaltige einzelne Bauteile, wie beispielsweise besondere Bauteile, besondere (Betriebs-)Einrichtungen und sonstige Besonderheiten (u.a. Ausbauzuschlag) können durch marktübliche Zuschläge bei den durchschnittlichen Herstellungskosten berücksichtigt werden.

Außenanlagen

Dies sind außerhalb der Gebäude befindliche mit dem Grundstück fest verbundene bauliche Anlagen (insbesondere Ver- und Entsorgungsanlagen von der Gebäudeaußenwand bis zur Grundstücksgrenze, Einfriedungen, Wegebefestigungen) und nicht bauliche Anlagen (insbesondere Gartenanlagen).

Sachwertfaktor (§ 21 Abs. 3 ImmoWertV 21)

Das herstellungskostenorientierte Rechenergebnis „vorläufiger Sachwert“ ist in aller Regel nicht mit hierfür gezahlten Marktpreisen identisch. Deshalb muss das Rechenergebnis „vorläufiger Sachwert“ (= Substanzwert des Grundstücks) an den Markt, d. h. an die für vergleichbare Grundstücke realisierten Kaufpreise angepasst werden. Das erfolgt mittels des sog. objektspezifisch angepassten Sachwertfaktors.

Der Sachwertfaktor ist das durchschnittliche Verhältnis aus Kaufpreisen und den ihnen entsprechenden, nach den Vorschriften der ImmoWertV 21 ermittelten „vorläufigen Sachwerte“ (= Substanzwerte). Er wird vorrangig gegliedert nach der Objektart (er ist z.B. für Einfamilienhausgrundstücke anders als für Geschäftsgrundstücke), der Region (er ist z.B. in wirtschaftsstarken Regionen mit hohem Bodenwertniveau höher als in wirtschaftsschwachen Regionen) und der Objektgröße.

Durch die sachrichtige Anwendung des aus Kaufpreisen für vergleichbare Objekte abgeleiteten Sachwertfaktors ist das Sachwertverfahren ein echtes Vergleichspreisverfahren.

Marktübliche Zu- oder Abschläge (§ 7 Abs. 2 ImmoWertV 21)

Lassen sich die allgemeinen Wertverhältnisse bei Verwendung der Sachwertfaktoren auch durch eine Anpassung mittels Indexreihen oder in anderer geeigneter Weise nicht ausreichend berücksichtigen, ist zur Ermittlung des marktangepassten vorläufigen Sachwerts eine zusätzliche Marktanpassung durch marktübliche Zu- oder Abschläge erforderlich.

Besondere objektspezifische Grundstücksmerkmale (§ 8 Abs. 3 ImmoWertV 21)

Unter den besonderen objektspezifischen Grundstücksmerkmalen versteht man alle vom üblichen Zustand vergleichbarer Objekte abweichenden individuellen Eigenschaften des Bewertungsobjekts (z. B. Abweichungen vom normalen baulichen Zustand, eine wirtschaftliche Überalterung, insbesondere Baumängel und Bauschäden (siehe nachfolgende Erläuterungen), grundstücksbezogene Rechte und Belastungen oder Abweichungen von den marktüblich erzielbaren Erträgen).

Baumängel und Bauschäden (§ 8 Abs. 3 ImmoWertV 21)

Baumängel sind Fehler, die dem Gebäude i. d. R. bereits von Anfang an anhaften – z. B. durch mangelhafte Ausführung oder Planung. Sie können sich auch als funktionale oder ästhetische Mängel durch die Weiterentwicklung des Standards oder Wandlungen in der Mode einstellen.

Bauschäden sind auf unterlassene Unterhaltungsaufwendungen, auf nachträgliche äußere Einwirkungen oder auf Folgen von Baumängeln zurückzuführen.

Für behebbare Schäden und Mängel werden die diesbezüglichen Wertminderungen auf der Grundlage der Kosten geschätzt, die zu ihrer Beseitigung aufzuwenden sind. Die Schätzung kann durch pauschale Ansätze oder auf der Grundlage von auf Einzelpositionen bezogenen Kostenermittlungen erfolgen.

Der Bewertungssachverständige kann i. d. R. die wirklich erforderlichen Aufwendungen zur Herstellung eines normalen Bauzustandes nur überschlägig schätzen, da

- nur zerstörungsfrei – augenscheinlich untersucht wird,
- grundsätzlich keine Bauschadensbegutachtung erfolgt (dazu ist die Beauftragung eines Sachverständigen für Schäden an Gebäuden notwendig).

Es wird ausdrücklich darauf hingewiesen, dass die Angaben in dieser Verkehrswertermittlung allein aufgrund der Mitteilung von Auftraggeber, Mieter etc. und darauf basierender Inaugenscheinnahme beim Ortstermin ohne jegliche differenzierte Bestandsaufnahme, technischen, chemischen o. ä. Funktionsprüfungen, Vorplanung und Kostenschätzung angesetzt sind.

Von immobilienpool.de bereitgestellt
Weitergabe an oder Verkauf durch
Dritte ist untersagt!

4.2.4.3 Sachwertberechnung

Gebäudebezeichnung		Einfamilienhaus	Carport
Normalherstellungskosten (Basisjahr 2010)	=	707,00 €/m² BGF	190,00 €/m² BGF
Berechnungsbasis			
• Brutto-Grundfläche (BGF)	x	491,00 m²	22,00 m²
Abschlag/Zuschlag für nicht erfasste werthaltige einzelne Bauteile	+ /-	-5.200,00 €	0,00 €
Durchschnittliche Herstellungskosten der baulichen Anlagen im Basisjahr 2010	=	341.937,00 €	4.180,00 €
Baupreisindex (BPI) 09.04.2025 (2010 = 100)	x	187,2/100	187,2/100
Durchschnittliche Herstellungskosten der baulichen Anlagen am Stichtag	=	640.106,06 €	7.824,96 €
Regionalfaktor	x	1,000	1,000
Regionalisierte Herstellungskosten der baulichen Anlagen am Stichtag	=	640.106,06 €	7.824,96 €
Alterswertminderung			
• Modell		linear	linear
• Gesamtnutzungsdauer (GND)		80 Jahre	40 Jahre
• Restnutzungsdauer (RND)		45 Jahre	32 Jahre
• prozentual		43,75 %	20,00 %
• Faktor	x	0,5625	0,8
Alterswertgeminderte regionalisierte durchschnittliche Herstellungskosten	=	360.059,66 €	6.259,97 €
Zuschlag für nicht erfasste werthaltige einzelne Bauteile (Zeitwert)	+	4.500,00 €	0,00 €
vorläufiger Sachwert der baulichen Anlagen	=	364.559,66 €	6.259,97 €

vorläufiger Sachwert der baulichen Anlagen (ohne Außenanlagen)		370.819,63 €
vorläufiger Sachwert der baulichen Außenanlagen und sonstigen Anlagen	+	7.540,20 €
vorläufiger Sachwert der baulichen Anlagen	=	378.359,83 €
beitragsfreier Bodenwert (vgl. Bodenwertermittlung)	+	54.900,00 €
vorläufiger Sachwert	=	433.259,83 €
Sachwertfaktor	x	0,87
Marktanpassung durch marktübliche Zu- oder Abschläge	-	0,00 €
marktangepasster vorläufiger Sachwert	=	376.936,05 €
besondere objektspezifische Grundstücksmerkmale	-	178.665,00 €
Sachwert	=	198.271,05 €
	rd.	198.000,00 €

4.2.4.4 Erläuterung zur Sachwertberechnung

Berechnungsbasis

Die Berechnung der Gebäudeflächen (Brutto-Grundflächen (BGF) oder Wohnflächen (WF)) wurde von mir durchgeführt. Die Berechnungen weichen modellbedingt teilweise von der diesbezüglichen Vorschrift (DIN 277 – Ausgabe 2005 bzw. WoFIV) ab; sie sind deshalb nur als Grundlage dieser Wertermittlung verwendbar. Die Abweichungen bestehen daher insbesondere in wertbezogenen Modifizierungen (vgl. [2], Teil 1, Kapitel 16 und 17);

bei der BGF z. B.

- (Nicht)Anrechnung der Gebäudeteile c (z. B. Balkone) und
- Anrechnung von (ausbaubaren aber nicht ausgebauten) Dachgeschossen;

bei der WF z. B.

- Nichtanrechnung der Terrassenflächen.

Herstellungskosten

Die Normalherstellungskosten (NHK) werden nach den Ausführungen in der Wertermittlungsliteratur und den Erfahrungen des Sachverständigen auf der Basis der Preisverhältnisse im Basisjahr angesetzt. Der Ansatz der NHK ist aus [1], Kapitel 3.01.1 entnommen.

Ermittlung der Normalherstellungskosten bezogen auf das Basisjahr 2010 (NHK 2010) für das Gebäude: Einfamilienhaus

Ermittlung des Gebäudestandards:

Bauteil	Wägungsanteil [%]	Standardstufen				
		1	2	3	4	5
Außenwände	23,0 %	0,9			0,1	
Dach	15,0 %				1,0	
Fenster und Außentüren	11,0 %			1,0		
Innenwände und -türen	11,0 %		0,5	0,5		
Deckenkonstruktion und Treppen	11,0 %		1,0			
Fußböden	5,0 %			1,0		
Sanitäreinrichtungen	9,0 %			0,5	0,5	
Heizung	9,0 %			1,0		
Sonstige technische Ausstattung	6,0 %			1,0		
insgesamt	100,0 %	20,7 %	16,5 %	41,0 %	21,8 %	0,0 %

Bestimmung der standardbezogenen NHK 2010 für das Gebäude: Einfamilienhaus

Berücksichtigung der Eigenschaften für den zu bewertenden Gebäudeteil 1

Nutzungsgruppe:	Ein- und Zweifamilienhäuser
Anbauweise:	freistehend
Gebäudetyp:	KG, EG, OG, nicht ausgebautes DG

Standardstufe	tabellierte NHK 2010 [€/m ² BGF]	relativer Gebäudestandardanteil [%]	relativer NHK 2010-Anteil [€/m ² BGF]
1	570,00	20,7	117,99
2	635,00	16,5	104,78
3	730,00	41,0	299,30
4	880,00	21,8	191,84
5	1.100,00	0,0	0,00
gewogene, standardbezogene NHK 2010 = 713,91 gewogener Standard = 2,8 (entspricht einfachem bis mittlerem Ausstattungsstandard)			

Die Ermittlung des gewogenen Standards erfolgt durch Interpolation des gewogenen NHK-Werts zwischen die tabellierten NHK.

Berücksichtigung der erforderlichen Korrektur- und Anpassungsfaktoren

gewogene, standardbezogene NHK 2010 713,91 €/m² BGF

Korrektur- und Anpassungsfaktoren gemäß Anlage 4 zu § 12 Abs. 5 Satz 3 ImmoWertV 21

Korrektur- und Anpassungsfaktoren gemäß Sprengnetter

- Objektgröße × 0,960

NHK 2010 für den Gebäudeteil 1 = 685,35 €/m² BGF
 rd. 685,00 €/m² BGF

Berücksichtigung der Eigenschaften für den zu bewertenden Gebäudeteil 2

Nutzungsgruppe: Ein- und Zweifamilienhäuser

Anbauweise: freistehend

Gebäudeart: EG, OG, nicht unterkellert, nicht ausgebautes DG

Standardstufe	tabellierte NHK 2010 [€/m ² BGF]	relativer Gebäudestandardanteil [%]	relativer NHK 2010-Anteil [€/m ² BGF]
1	620,00	20,7	128,34
2	690,00	16,5	113,85
3	790,00	41,0	323,90
4	955,00	21,8	208,19
5	1.190,00	0,0	0,00
gewogene, standardbezogene NHK 2010 = 774,28 gewogener Standard = 2,8 (entspricht einfachem bis mittlerem Ausstattungsstandard)			

Die Ermittlung des gewogenen Standards erfolgt durch Interpolation des gewogenen NHK-Werts zwischen die tabellierten NHK.

Berücksichtigung der erforderlichen Korrektur- und Anpassungsfaktoren

gewogene, standardbezogene NHK 2010 774,28 €/m² BGF

Korrektur- und Anpassungsfaktoren gemäß Sprengnetter

- Objektgröße × 0,960

NHK 2010 für den Gebäudeteil 2	=	743,31 €/m ² BGF
	rd.	743,00 €/m ² BGF

Ermittlung der standardbezogenen NHK 2010 für das Gesamtgebäude

Gebäudeteil	NHK 2010 [€/m ² BGF]	Anteil am Gesamtgebäude		NHK 2010-Anteil [€/m ² BGF]
		BGF [m ²]	[%]	
Gebäudeteil 1	685,00	301,00	61,30	419,90
Gebäudeteil 2	743,00	190,00	38,70	287,54
gewogene NHK 2010 für das Gesamtgebäude =				707,00

Bestimmung der standardbezogenen NHK 2010 für das Gebäude

Carport

Nutzungsgruppe: Garagen

Gebäudetyp: Carports

Berücksichtigung der Eigenschaften des zu bewertenden Gebäudes

Standardstufe	tabellierte NHK 2010	relativer Gebäudestandardanteil	relativer NHK 2010-Anteil
	[€/m ² BGF]	[%]	[€/m ² BGF]
1	0,00	0,0	0,00
2	0,00	0,0	0,00
3	190,00	100,0	190,00
4	0,00	0,0	0,00
5	0,00	0,0	0,00
gewogene, standardbezogene NHK 2010 = 190,00			
gewogener Standard = 3,0			
(entspricht mittlerem Ausstattungsstandard)			

Die Ermittlung des gewogenen Standards erfolgt durch Interpolation des gewogenen NHK-Werts zwischen die tabellierten NHK.

NHK 2010 für das Bewertungsgebäude	=	190,00 €/m ² BGF
	rd.	190,00 €/m ² BGF

Zuschlag für nicht erfasste werthaltige einzelne Bauteile

Für die von den Normalherstellungskosten nicht erfassten werthaltigen einzelnen Bauteile werden pauschale Herstellungskosten- bzw. Zeitwertzuschläge in der Höhe geschätzt, wie dies dem gewöhnlichen Geschäftsverkehr entspricht. Grundlage der Zuschlagsschätzungen sind insbesondere die in [1], Kapitel 3.01.2, 3.01.3 und 3.01.4 angegebenen Erfahrungswerte für durchschnittliche Herstellungskosten bzw. Ausbauschläge. Bei älteren und/oder schadhafte und/oder nicht zeitgemäßen werthaltigen einzelnen Bauteilen erfolgt die Zeitwertschätzung unter Berücksichtigung diesbezüglicher Abschläge.

Gebäude: Einfamilienhaus

Bezeichnung	durchschnittliche Herstellungskosten
Zuschläge zu den Herstellungskosten (Einzelaufstellung)	
Abschlag wegen geringerem Ausbauzustand (Werkstatt im EG, 6,71 m x 3,74 m = 25,09 m ² x 330 €/m ² (Standardstufe 3) = 8,281 €, rd. 8.300 €)	-8.300,00 €

Besondere Bauteile (Einzelaufstellung)	
Balkonüberdachung und -brüstung	1.300,00 €
Eingangstreppe, Eingangsüberdachung, Kellertreppe,	1.800,00 €
Besondere Einrichtungen	0,00€
Summe	-5.200,00 €

Gebäude: Einfamilienhaus

Bezeichnung	Zeitwert
Besondere Bauteile (Einzelaufstellung)	
Terrassenüberdachung	3.000,00 €
Besondere Einrichtungen (Einzelaufstellung)	
2 Öltanks (ein Öltank fiktiv erneuert)	1.500,00 €
Summe	4.500,00 €

Baupreisindex

Bei den angesetzten Normalherstellungskosten (NHK 2010) handelt es sich um durchschnittliche Herstellungskosten für das (Basis-)Jahr 2010. Um die von diesem Zeitpunkt bis zum Wertermittlungsstichtag veränderten Baupreisverhältnisse zu berücksichtigen, wird der vom Statistischen Bundesamt zum Wertermittlungsstichtag zuletzt veröffentlichte und für die jeweilige Art der baulichen Anlage zutreffende Baupreisindex verwendet. Da sich der vom Statistischen Bundesamt veröffentlichte Baupreisindex nicht auf das Basisjahr der NHK 2010 bezieht, ist dieser auf das Basisjahr 2010=100 umzurechnen. Sowohl die vom Statistischen Bundesamt veröffentlichten als auch die auf die für Wertermittlungszwecke notwendigen weiteren Basisjahre umgerechneten Baupreisindizes sind auch in [1], Kapitel 4.04.1 abgedruckt.

Baukostenregionalfaktor

Der Regionalfaktor (Baukostenregionalfaktor) ist eine Modellgröße im Sachwertverfahren. Aufgrund der Modellkonformität (vgl. § 10 Abs. 1 ImmoWertV 21) wird bei der Sachwertberechnung der Regionalfaktor angesetzt, der auch bei der Ermittlung des Sachwertfaktors zugrunde lag.

Baunebenkosten

Die Baunebenkosten (BNK) enthalten insbesondere Kosten für Planung, Baudurchführung, behördliche Prüfungen und Genehmigungen. Sie sind in den angesetzten NHK 2010 bereits enthalten.

Außenanlagen

Die wesentlich wertbeeinflussenden Außenanlagen wurden im Ortstermin getrennt erfasst und einzeln pauschal in ihrem vorläufigen Sachwert geschätzt. Grundlage sind die in [1], Kapitel 3.01.5 angegebenen Erfahrungswerte für durchschnittliche Herstellungskosten. Die Außenanlagen können auch hilfswise sachverständig geschätzt werden. Bei älteren und/oder schadhafte Außenanlagen erfolgt die Sachwertschätzung unter Berücksichtigung diesbezüglicher Abschläge.

Außenanlagen	vorläufiger Sachwert (inkl. BNK)
prozentuale Schätzung: 2,03 % der vorläufigen Gebäudesachwerte insg. (368.842,80 €)	7.500,00 €
Summe	7.500,00 €

Gesamtnutzungsdauer

Die Gesamtnutzungsdauer (GND) ist entsprechend der Zuordnung zur Art der baulichen Anlage und den in Anlage 1 ImmoWertV 21 dargestellten Gesamtnutzungsdauern entnommen und wurde ggf. unter Berücksichtigung der besonderen Objektmerkmale angepasst.

Restnutzungsdauer

Als Restnutzungsdauer ist in erster Näherung die Differenz aus 'üblicher Gesamtnutzungsdauer' abzüglich 'tatsächlichem Lebensalter am Wertermittlungssichtag' zugrunde gelegt. Diese wird allerdings dann verlängert (d. h. das Gebäude fiktiv verjüngt), wenn beim Bewertungsobjekt wesentliche Modernisierungsmaßnahmen durchgeführt wurden oder in den Wertermittlungsansätzen unmittelbar erforderliche Arbeiten zur Beseitigung des Instandhaltungsstaus sowie zur Modernisierung in der Wertermittlung als bereits durchgeführt unterstellt werden.

Zur Bestimmung der Restnutzungsdauer, insbesondere unter Berücksichtigung von durchgeführten oder zeitnah durchzuführenden wesentlichen Modernisierungsmaßnahmen, wird das in [1], Kapitel 3.02.4 beschriebene Modell angewendet.

Differenzierte Ermittlung der Restnutzungsdauer für das Gebäude: Einfamilienhaus

Das ca. 1900 errichtete Gebäude wurde nicht (wesentlich) modernisiert.

Für eine nachhaltige wirtschaftliche Nutzbarkeit sind Modernisierungen erforderlich, die im Wertermittlungsansatz als bereits durchgeführt unterstellt werden.

Zur Ermittlung der modifizierten Restnutzungsdauer werden die wesentlichen Modernisierungen zunächst in ein Punktraster (Punktrastermethode nach „Anlage 2 ImmoWertV 21“) eingeordnet.

Hieraus ergeben sich 13,5 Modernisierungspunkte (von max. 20 Punkten). Diese wurden wie folgt ermittelt:

Modernisierungsmaßnahmen (vorrangig in den letzten 15 Jahren)	Maximale Punkte	Tatsächliche Punkte	
		Durchgeführte Maßnahmen	Unterstellte Maßnahmen
Dacherneuerung inklusive Verbesserung der Wärmedämmung	4	0,0	4,0
Modernisierung der Fenster und Außentüren	2	0,5	0,5
Modernisierung der Leitungssysteme (Strom, Gas, Wasser, Abwasser)	2	0,0	1,5
Modernisierung der Heizungsanlage	2	1,0	0,0
Wärmedämmung der Außenwände	4	1,5	0,0
Modernisierung von Bädern	2	0,5	1,0
Modernisierung des Innenausbaus, z.B. Decken, Fußböden, Treppen	2	0,5	1,5
Wesentliche Verbesserung der Grundrissgestaltung	2	0,0	1,0
Summe		4,0	9,5

Ausgehend von den 13,5 Modernisierungspunkten, ist dem Gebäude der Modernisierungsgrad „überwiegend modernisiert“ zuzuordnen.

In Abhängigkeit von:

- der üblichen Gesamtnutzungsdauer (80 Jahre) und
- dem („vorläufigen rechnerischen“) Gebäudealter (2025 – 1900 = 125 Jahre) ergibt sich eine (vorläufige rechnerische) Restnutzungsdauer von (80 Jahre – 125 Jahre =) 0 Jahren
- und aufgrund des Modernisierungsgrads „überwiegend modernisiert“ ergibt sich für das Gebäude gemäß der Punktrastermethode „Anlage 2 ImmoWertV 21“ eine (modifizierte) Restnutzungsdauer von 45 Jahren und somit ein fiktives Baujahr von 1990.

Alterswertminderung

Die Alterswertminderung der Gebäude wird unter Berücksichtigung der Gesamtnutzungsdauer und der Restnutzungsdauer der baulichen Anlagen ermittelt. Dabei ist das den Wertermittlungsdaten zugrundeliegende Alterswertminderungsmodell anzuwenden.

Sachwertfaktor

Der angesetzte objektspezifisch angepasste Sachwertfaktor wird auf der Grundlage

- der verfügbaren Angaben des örtlich zuständigen Gutachterausschusses unter Hinzuziehung
- der verfügbaren Angaben des Oberen Gutachterausschusses bzw. der Zentralen Geschäftsstelle,
- des Landesgrundstücksmarktberichts Saarland 2024
- des Grundstücksmarktberichts 2024 des Gutachterausschusses für den Landkreis Saarlouis
- der telefonischen Auskünfte des Gutachterausschusses für den Landkreis Saarlouis
- dem Objektzustand und -lage sowie den aktuellen Marktdaten und -lage

bestimmt.

Marktübliche Zu- oder Abschläge

Die allgemeinen Wertverhältnisse lassen sich bei Verwendung des Sachwertfaktors auch durch eine Anpassung mittels Indexreihen oder in anderer geeigneter Weise nicht ausreichend berücksichtigen. Aus diesem Grund ist zur Ermittlung des marktangepassten vorläufigen Sachwerts eine zusätzliche Marktanpassung durch marktübliche Zu- oder Abschläge erforderlich.

Besondere objektspezifische Grundstücksmerkmale

Hier werden die wertmäßigen Auswirkungen der nicht in den Wertermittlungsansätzen des Sachwertverfahrens bereits berücksichtigten Besonderheiten des Objekts korrigierend insoweit berücksichtigt, wie sie offensichtlich waren oder vom Auftraggeber, Eigentümer etc. mitgeteilt worden sind.

Die in der Gebäudebeschreibung aufgeführten Wertminderungen wegen zusätzlich zum Kaufpreis erforderlicher Aufwendungen insbesondere für die Beseitigung von Bauschäden und die erforderlichen (bzw. in den Wertermittlungsansätzen als schon durchgeführt unterstellten) Modernisierungen werden nach den Erfahrungswerten auf der Grundlage für diesbezüglich notwendige Kosten marktangepasst, d. h. der hierdurch (ggf. zusätzlich 'gedämpft' unter Beachtung besonderer steuerlicher Abschreibungsmöglichkeiten) eintretenden Wertminderungen quantifiziert. Unverzüglich notwendige Reparaturen werden in voller Höhe angerechnet.

besondere objektspezifische Grundstücksmerkmale		Wertbeeinflussung insg.
Baumängel		-78.000,00 €
• Erneuerung der Dacheindeckung inklusive Gebälk und Dämmung der obersten Geschossdecke	-78.000,00 €	
Bauschäden		-9.000,00 €
• Kellergeschoss: Putz- und Feuchtigkeitsschäden, aufsteigende Feuchtigkeit aus Bodenplatte sowie korrodierte Stahlträger	-5.000,00 €	
• Putzschäden an Balkonbrüstung, Isolierung und Belag Balkon	-4.000,00 €	
Unterstellte Modernisierungen (-113.500,00 € x 0,790 ¹)		-89.665,00 €
• Carport: Herstellung Bodenbelag, Austausch Carportore, Ausbesserungen an der Konstruktion	-4.000,00 €	
• Austausch von Fenstern im OG	-5.000,00 €	
• Erneuerung der Elektroinstallation	-26.000,00 €	
• Bad im OG herstellen	18.000,00 €	
• Erneuerung Innenausbau (Malerarbeiten, Bodenbelagsarbeiten, Treppen, Innentüren, Grundreinigung Bad)	-59.000,00 €	
• Austausch korrodierter Öltank, Entsorgung demonstrierter Öltank	-1.500,00 €	
Weitere Besonderheiten		-2.000,00 €
• merkantiler Minderwert (Faserzementplatten vermutlich asbesthaltig)	-2.000,00 €	
Summe		-178.665,00 €

¹ Gemäß Sprengnetter Immobilienbewertung, Lehrbuch und Kommentar, Teil 9, Kapitel 61 sind die Investitionskosten für gestaltbare Maßnahmen an den Markt anzupassen. Die Marktanpassung erfolgt unter Verwendung der in Sprengnetter Immobilienbewertung Marktdaten und Praxishilfen, Band 3, Seite 3.03/5/3 abgedruckten Tabelle (Tab. 5-1 Marktanpassungsfaktoren k_n für zeitnah erforderliche Investitionen).

4.2.5 Ertragswertermittlung

4.2.5.1 Das Ertragswertmodell der Immobilienwertermittlungsverordnung

Das Modell für die Ermittlung des Ertragswerts ist in den §§ 27 – 34 ImmoWertV 21 beschrieben.

Die Ermittlung des Ertragswerts basiert auf den marktüblich erzielbaren jährlichen Erträgen (insbesondere Mieten und Pachten) aus dem Grundstück. Die Summe aller Erträge wird als **Rohertrag** bezeichnet. Maßgeblich für den vorläufigen (Ertrags)Wert des Grundstücks ist jedoch der **Reinertrag**. Der Reinertrag ermittelt sich als Rohertrag abzüglich der Aufwendungen, die der Eigentümer für die Bewirtschaftung einschließlich Erhaltung des Grundstücks aufwenden muss (**Bewirtschaftungskosten**).

Das Ertragswertverfahren fußt auf der Überlegung, dass der dem Grundstückseigentümer verbleibende Reinertrag aus dem Grundstück die Verzinsung des Grundstückswerts (bzw. des dafür gezahlten Kaufpreises) darstellt. Deshalb wird der Ertragswert als **Rentenbarwert** durch Kapitalisierung des Reinertrags bestimmt.

Hierbei ist zu beachten, dass der Reinertrag für ein bebautes Grundstück sowohl die Verzinsung für den Grund und Boden als auch für die auf dem Grundstück vorhandenen baulichen (insbesondere Gebäude) und sonstigen Anlagen (z. B. Anpflanzungen) darstellt. Der Grund und Boden gilt grundsätzlich als unvergänglich (bzw. unzerstörbar). Dagegen ist die (wirtschaftliche) **Restnutzungsdauer** der baulichen und sonstigen Anlagen zeitlich begrenzt.

Der **Bodenwert** ist getrennt vom Wert der Gebäude und Außenanlagen i. d. R. im Vergleichsverfahren (vgl. § 40 Abs. 1 ImmoWertV 21) grundsätzlich so zu ermitteln, wie er sich ergeben würde, wenn das Grundstück unbebaut wäre.

Der auf den Bodenwert entfallende Reinertragsanteil wird durch Multiplikation des Bodenwerts mit dem (objektspezifisch angepassten) **Liegenschaftszinssatz** bestimmt. (Der Bodenertragsanteil stellt somit die ewige Rentenrate des Bodenwerts dar.)

Der auf die baulichen Anlagen entfallende Reinertragsanteil ergibt sich als Differenz „(Gesamt)Reinertrag des Grundstücks“ abzüglich „Reinertragsanteil des Grund und Bodens“.

Der vorläufige **Ertragswert der baulichen Anlagen** wird durch Kapitalisierung (d. h. Zeitrentenbarwertberechnung) des (Rein)Ertragsanteils der baulichen und sonstigen Anlagen unter Verwendung des (objektspezifisch angepassten) Liegenschaftszinssatzes und der Restnutzungsdauer ermittelt.

Der vorläufige Ertragswert setzt sich aus der Summe von „Bodenwert“ und „vorläufigem Ertragswert der baulichen Anlagen“ zusammen.

Ggf. bestehende **besondere objektspezifische Grundstücksmerkmale**, die bei der Ermittlung des vorläufigen Ertragswerts nicht berücksichtigt wurden, sind bei der Ableitung des Ertragswerts aus dem marktangepassten vorläufigen Ertragswert sachgemäß zu berücksichtigen.

Das **Ertragswertverfahren** stellt insbesondere durch Verwendung des aus Kaufpreisen abgeleiteten Liegenschaftszinssatzes einen **Kaufpreisvergleich** im Wesentlichen auf der Grundlage des marktüblich erzielbaren Grundstücksreinertrages dar.

4.2.5.2 Erläuterungen der bei der Ertragswertberechnung verwendeten Begriffe

Rohertrag (§ 31 Abs. 2 ImmoWertV 21)

Der Rohertrag umfasst alle bei ordnungsgemäßer Bewirtschaftung und zulässiger Nutzung marktüblich erzielbaren Erträge aus dem Grundstück. Bei der Ermittlung des Rohertrags ist von den üblichen (nachhaltig gesicherten) Einnahmemöglichkeiten des Grundstücks (insbesondere der Gebäude) auszugehen. Als marktüblich erzielbare Erträge können auch die tatsächlichen Erträge zugrunde gelegt werden, wenn diese marktüblich sind.

Weicht die tatsächliche Nutzung von Grundstücken oder Grundstücksteilen von den üblichen, nachhaltig gesicherten Nutzungsmöglichkeiten ab und/oder werden für die tatsächliche Nutzung von Grundstücken oder Grundstücksteilen vom Üblichen abweichende Entgelte erzielt, sind für die Ermittlung des Rohertrags zunächst die für eine übliche Nutzung marktüblich erzielbaren Erträge zugrunde zu legen.

Bewirtschaftungskosten (§ 32 ImmoWertV 21)

Die Bewirtschaftungskosten sind marktüblich entstehende Aufwendungen, die für eine ordnungsgemäße Bewirtschaftung und zulässige Nutzung des Grundstücks (insbesondere der Gebäude) laufend erforderlich sind. Die Bewirtschaftungskosten umfassen die Verwaltungskosten, die Instandhaltungskosten, das Mietausfallwagnis und die Betriebskosten.

Unter dem Mietausfallwagnis ist insbesondere das Risiko einer Ertragsminderung zu verstehen, die durch

uneinbringliche Rückstände von Mieten, Pachten und sonstigen Einnahmen oder durch vorübergehenden Leerstand von Raum, der zur Vermietung, Verpachtung oder sonstigen Nutzung bestimmt ist, entsteht. Es umfasst auch das Risiko von uneinbringlichen Kosten einer Rechtsverfolgung auf Zahlung, Aufhebung eines Mietverhältnisses oder Räumung (§ 32 Abs. 4 ImmoWertV 21 und § 29 Satz 1 und 2 II. BV).

Zur Bestimmung des Reinertrags werden vom Rohertrag nur die Bewirtschaftungskosten (anteile) in Abzug gebracht, die vom Eigentümer zu tragen sind, d. h. nicht zusätzlich zum angesetzten Rohertrag auf die Mieter umgelegt werden können.

Ertragswert / Rentenbarwert (§ 29 und § 34 ImmoWertV 21)

Der vorläufige Ertragswert ist der auf die Wertverhältnisse am Wertermittlungstichtag bezogene (Einmal)Betrag, der der Summe aller aus dem Objekt während seiner Nutzungsdauer erzielbaren (Rein)Erträge einschließlich Zinsen und Zinseszinsen entspricht. Die Einkünfte aller während der Nutzungsdauer noch anfallenden Erträge – abgezinst auf die Wertverhältnisse zum Wertermittlungstichtag – sind wertmäßig gleichzusetzen mit dem vorläufigen Ertragswert des Objekts.

Als Nutzungsdauer ist für die baulichen und sonstigen Anlagen die Restnutzungsdauer anzusetzen, für den Grund und Boden unendlich (ewige Rente).

Liegenschaftszinssatz (§ 21 Abs. 2 ImmoWertV 21)

Der Liegenschaftszinssatz ist eine Rechengröße im Ertragswertverfahren. Er ist auf der Grundlage geeigneter Kaufpreise und der ihnen entsprechenden Reinerträge für mit dem Bewertungsgrundstück hinsichtlich Nutzung und Bebauung gleichartiger Grundstücke nach den Grundsätzen des Ertragswertverfahrens als Durchschnittswert abgeleitet (vgl. § 21 Abs. 2 ImmoWertV 21). Der Ansatz des (marktkonformen) objektspezifisch angepassten Liegenschaftszinssatzes für die Wertermittlung im Ertragswertverfahren stellt somit sicher, dass das Ertragswertverfahren ein marktkonformes Ergebnis liefert, d. h. dem Verkehrswert entspricht.

Der Liegenschaftszinssatz übernimmt demzufolge die Funktion der Marktanpassung im Ertragswertverfahren. Durch ihn werden die allgemeinen Wertverhältnisse auf dem Grundstücksmarkt erfasst.

Restnutzungsdauer (§ 4 i. V. m. § 12 Abs. 5 ImmoWertV 21)

Die Restnutzungsdauer bezeichnet die Anzahl der Jahre, in denen eine bauliche Anlage bei ordnungsgemäßer Bewirtschaftung voraussichtlich noch wirtschaftlich genutzt werden kann. Als Restnutzungsdauer ist in erster Näherung die Differenz aus 'üblicher Gesamtnutzungsdauer' abzüglich 'tatsächlichem Lebensalter am Wertermittlungstichtag' zugrunde gelegt. Diese wird allerdings dann verlängert (d. h. das Gebäude fiktiv verjüngt), wenn beim Bewertungsobjekt wesentliche Modernisierungsmaßnahmen durchgeführt wurden oder in den Wertermittlungsansätzen unmittelbar erforderliche Arbeiten zur Beseitigung des Unterhaltungstaus sowie zur Modernisierung in der Wertermittlung als bereits durchgeführt unterstellt werden.

Marktübliche Zu- oder Abschläge (§ 7 Abs. 2 ImmoWertV 21)

Lassen sich die allgemeinen Wertverhältnisse bei Verwendung der Liegenschaftszinssätze auch durch eine Anpassung mittels Indexreihen oder in anderer geeigneter Weise nicht ausreichend berücksichtigen, ist zur Ermittlung des marktangepassten vorläufigen Ertragswerts eine zusätzliche Marktanpassung durch marktübliche Zu- oder Abschläge erforderlich.

Besondere objektspezifische Grundstücksmerkmale (§ 8 Abs. 3 ImmoWertV 21)

Unter den besonderen objektspezifischen Grundstücksmerkmalen versteht man alle vom üblichen Zustand vergleichbarer Objekte abweichenden individuellen Eigenschaften des Bewertungsobjekts (z. B. Abweichungen vom normalen baulichen Zustand, eine wirtschaftliche Überalterung, insbesondere Baumängel und Bauschäden (siehe nachfolgende Erläuterungen), grundstücksbezogene Rechte und Belastungen oder Abweichungen von den marktüblich erzielbaren Erträgen).

Baumängel und Bauschäden (§ 8 Abs. 3 ImmoWertV 21)

Baumängel sind Fehler, die dem Gebäude i. d. R. bereits von Anfang an anhaften – z. B. durch mangelhafte Ausführung oder Planung. Sie können sich auch als funktionale oder ästhetische Mängel durch die Weiterentwicklung des Standards oder Wandlungen in der Mode einstellen.

Bauschäden sind auf unterlassene Unterhaltungsaufwendungen, auf nachträgliche äußere Einwirkungen oder auf Folgen von Baumängeln zurückzuführen.

Für behebbare Schäden und Mängel werden die diesbezüglichen Wertminderungen auf der Grundlage der Kosten geschätzt, die zu ihrer Beseitigung aufzuwenden sind. Die Schätzung kann durch pauschale Ansätze oder auf der Grundlage von auf Einzelpositionen bezogenen Kostenermittlungen erfolgen.

Der Bewertungssachverständige kann i. d. R. die wirklich erforderlichen Aufwendungen zur Herstellung eines normalen Bauzustandes nur überschlägig schätzen, da

- nur zerstörungsfrei – augenscheinlich untersucht wird,
- grundsätzlich keine Bauschadensbegutachtung erfolgt (dazu ist die Beauftragung eines Sachverständigen für Schäden an Gebäuden notwendig).

Es wird ausdrücklich darauf hingewiesen, dass die Angaben in dieser Verkehrswertermittlung allein aufgrund Mitteilung von Auftraggeber, Mieter etc. und darauf beruhenden Inaugenscheinnahme beim Ortstermin ohne jegliche differenzierte Bestandsaufnahme, technischen, chemischen o. ä. Funktionsprüfungen, Vorplanung und Kostenschätzung angesetzt sind.

Von immobilienpool.de bereitgestellt -
Weitergabe an oder Verkauf durch
Dritte ist untersagt!

4.2.5.3 Ertragswertberechnung

Gebäudebezeichnung	Mieteinheit		Fläche (m ²)	Anzahl (Stk.)	marktüblich erzielbare Nettokaltmiete		
	lfd. Nr.	Nutzung/Lage			(€/m ² bzw. €/Stk.)	monatlich (€)	jährlich (€)
Einfamilienhaus	1	Wohnung	190,00	1,00	6,50	1.235,00	14.820,00
	2	Kfz.-Stellplätze außen			20,00	20,00	240,00
	3	Kfz.-Stellplätze Carport			50,00	50,00	600,00
Summe:			190,00	2,00		1.305,00	15.660,00

Das Bewertungsobjekt ist eigengenutzt. Die Ertragswertermittlung wird auf der Grundlage der marktüblich erzielbaren **Nettokaltmiete** durchgeführt (vgl. § 17 Abs. 1 ImmoWertV).

jährlicher Rohertrag (Summe der marktüblich erzielbaren jährlichen Nettokaltmieten)	15.660,00 €
Bewirtschaftungskosten (nur Anteil des Vermieters) (vgl. Einzelaufstellung)	- 3.532,20 €
jährlicher Reinertrag	= 12.127,80 €
Reinertragsanteil des Bodens 2,15 % von 54.900,00 € (Liegenschaftszinssatz × Bodenwert (beitragsfrei))	- 1.180,35 €
Reinertragsanteil der baulichen und sonstigen Anlagen	= 10.947,45 €
Kapitalisierungsfaktor (gem. § 34 Abs. 2 ImmoWertV 21) bei LZ = 2,15 % Liegenschaftszinssatz und RND = 45 Jahren Restnutzungsdauer	x 28,654
vorläufiger Ertragswert der baulichen und sonstigen Anlagen	= 313.688,23 €
beitragsfreier Bodenwert (vgl. Bodenwertermittlung)	+ 54.900,00 €
vorläufiger Ertragswert	= 368.588,23 €
Marktanpassung durch marktübliche Zu- oder Abschläge	- 0,00 €
marktangepasster vorläufiger Ertragswert	= 368.588,23 €
besondere objektspezifische Grundstücksmerkmale	- 178.665,00 €
Ertragswert	= 189.923,23 €
rd.	<u>190.000,00 €</u>

4.2.5.4 Erläuterung zur Ertragswertberechnung

Wohn- bzw. Nutzflächen

Die Berechnungen der Wohn- bzw. Nutzflächen wurden von mir durchgeführt. Sie orientieren sich an der Wohnflächen- und Mietwertrichtlinie zur wohnwertabhängigen Wohnflächenberechnung und Mietwertermittlung (WMR), in der die von der Rechtsprechung insbesondere für Mietwertermittlungen entwickelten Maßgaben zur wohnwertabhängigen Anrechnung der Grundflächen auf die Wohnfläche systematisiert sind, sofern diesbezügliche Besonderheiten nicht bereits in den Mietansätzen berücksichtigt sind (vgl. [2], Teil 1, Kapitel 15) bzw. an der in der regionalen Praxis üblichen Nutzflächenermittlung. Die Berechnungen können demzufolge teilweise von den diesbezüglichen Vorschriften (WoFIV; II. BV; DIN 283; DIN 277) abweichen; sie sind deshalb nur als Grundlage dieser Wertermittlung verwendbar.

Rohertrag

Die Basis für die Ermittlung des Rohertrags ist die aus dem Grundstück marktüblich erzielbare Nettokaltmiete. Diese entspricht der jährlichen Gesamtmiete ohne sämtliche auf den Mieter zusätzlich zur Grundmiete umlagfähigen Bewirtschaftungskosten.

Die marktüblich erzielbare Miete wurde auf der Grundlage von verfügbaren Vergleichsmieten für mit dem Bewertungsgrundstück vergleichbar genutzte Grundstücke

- aus dem Mietspiegel der Gemeinde oder vergleichbarer Gemeinden,
- aus dem Grundstücksmarktbericht 2024 für den Landkreis Saarlouis
- IVD Wohn- und Gewerbeimmobilien Preisspiegel 2024
- aus anderen Mietpreisveröffentlichungen
- sowie den unterstellten umfassenden Modernisierungen sowie Behebungen der Bauschäden

als mittelfristiger Durchschnittswert abgeleitet und angesetzt. Dabei werden wesentliche Qualitätsunterschiede des Bewertungsobjektes hinsichtlich der mietwertbeeinflussenden Eigenschaften durch entsprechende Anpassungen berücksichtigt.

Bewirtschaftungskosten

Die vom Vermieter zu tragenden Bewirtschaftungskostenanteile werden auf der Basis von Marktanalysen vergleichbar genutzter Grundstücke (insgesamt als prozentualer Anteil am Rohertrag, oder auch auf €/m² Wohn- oder Nutzfläche bezogen oder als Absolutbetrag je Nutzungseinheit bzw. Bewirtschaftungskostenanteil) bestimmt.

Dieser Wertermittlung werden u. a. die in [1], Kapitel 3.05 veröffentlichten durchschnittlichen Bewirtschaftungskosten zugrunde gelegt. Dabei wurde darauf geachtet, dass dasselbe Bestimmungsmodell verwendet wurde, das auch der Ableitung der Liegenschaftszinssätze zugrunde liegt.

Bewirtschaftungskosten (BWK)

BWK-Anteil			
Verwaltungskosten			
Wohnen	Wohnungen (Whg.)	1 Whg. × 359,00 €	359,00 €
	Carport/Außenstellplatz (Stp.)	2 Stp. × 47,00 €	94,00 €
Instandhaltungskosten			
Wohnen	Wohnungen (Whg.)	190,00 m ² × 14,00 €/m ²	2.660,00 €
	Carport/Außenstellplatz (Stp.)	2 Stp. × 53,00 €	106,00 €
Mietausfallwagnis			
Wohnen	2,0 % vom Rohertrag		313,20 €
Summe			3.532,20 €

Liegenschaftszinssatz

Der für das Bewertungsobjekt angesetzte objektspezifisch angepasste Liegenschaftszinssatz wurde auf der Grundlage

- der verfügbaren Angaben des örtlich zuständigen Gutachterausschusses unter Hinzuziehung
- des Auszugs aus der Kaufpreissammlung
- der verfügbaren Angaben des Oberen Gutachterausschusses bzw. der Zentralen Geschäftsstelle,
- des Landesgrundstücksmarktberichts Saarland 2024
- des Grundstücksmarktberichts 2024 des Gutachterausschusses für den Landkreis Saarlouis
- der telefonischen Auskünfte des Gutachterausschusses für den Landkreis Saarlouis
- dem Objektzustand und -lage sowie den aktuellen Marktdaten und -lage

bestimmt.

Marktübliche Zu- oder Abschläge

Die allgemeinen Wertverhältnisse lassen sich bei Verwendung des Liegenschaftszinssatzes auch durch eine Anpassung mittels Indexreihen oder in anderer geeigneter Weise nicht ausreichend berücksichtigen. Aus diesem Grund ist zur Ermittlung des marktangepassten vorläufigen Ertragswerts eine zusätzliche Marktanpassung durch marktübliche Zu- oder Abschläge erforderlich.

Gesamtnutzungsdauer

Die Gesamtnutzungsdauer (GND) ergibt sich aus der Art der baulichen Anlage und dem den Wertermittlungsdaten zugrunde liegenden Modell. Dabei wurde darauf geachtet, dass dasselbe Bestimmungsmodell verwendet wurde, das auch der Ableitung der Liegenschaftszinssätze zugrunde liegt.

Die GND ist aus [1], Kapitel 3.01.1 entnommen.

Restnutzungsdauer

Als Restnutzungsdauer ist in erster Näherung die Differenz aus 'üblicher Gesamtnutzungsdauer' abzüglich 'tatsächlichem Lebensalter am Wertermittlungstichtag zugrunde gelegt. Diese wird allerdings dann verlängert (d. h. das Gebäude fiktiv verjüngt), wenn beim Bewertungsobjekt wesentliche Modernisierungsmaßnahmen durchgeführt wurden oder in den Wertermittlungsansätzen unmittelbar erforderliche Arbeiten zur Beseitigung des Unterhaltungszustaus sowie zur Modernisierung in der Wertermittlung als bereits durchgeführt unterstellt werden.

Zur Bestimmung der Restnutzungsdauer, insbesondere unter Berücksichtigung von durchgeführten oder zeitnah durchzuführenden wesentlichen Modernisierungsmaßnahmen, wird das in [1], Kapitel 3.02.4 beschriebene Modell angewendet.

Vgl. diesbezüglich die differenzierte RND-Ableitung in der Sachwertermittlung.

Besondere objektspezifische Grundstücksmerkmale

Vgl. Erläuterungen zum Sachwertverfahren.

4.2.6 Wert des Teilgrundstücks Hausgrundstück Flurstück 113/7

Grundstücke mit der Nutzbarkeit des Bewertungsgrundstücks werden üblicherweise zu Kaufpreisen gehandelt, die sich am Sachwert orientieren.

Der **Sachwert** wurde zum Wertermittlungstichtag mit rd. **200.000,00 €** ermittelt.

Der Wert für das Teilgrundstück Hausgrundstück Flurstück 113/7 wird zum Wertermittlungstichtag 09.04.2025 mit rd.

198.000,00 €

geschätzt.

4.3 Wertermittlung für das Teilgrundstück Restfläche

4.3.1 Verfahrenswahl mit Begründung

Ein- und Zweifamilienhäuser können mittels Vergleichswertverfahren bewertet werden. Hierzu benötigt man Kaufpreise für Zweitverkäufe von gleichen oder vergleichbaren Bewertungsobjekten oder die Ergebnisse von diesbezüglichen Kaufpreisauswertungen.

Bewertungsverfahren, die direkt mit Vergleichskaufpreisen durchgeführt werden, werden als „Vergleichskaufpreisverfahren“ bezeichnet. Werden die Vergleichskaufpreise zunächst auf eine geeignete Bezugseinheit (z. B. auf €/m² Wohnfläche) bezogen und die Wertermittlung dann auf der Grundlage dieser Kaufpreisauswertung durchgeführt, werden diese Methoden „Vergleichsfaktorverfahren“ genannt (vgl. § 20 ImmoWertV 21). Die Vergleichskaufpreise bzw. die Vergleichsfaktoren sind dann durch Zu- oder Abschläge an die wert- (und preis-) bestimmenden Faktoren des zu bewertenden Objekts anzupassen (§§ 25 und 26 ImmoWertV 21).

Unterstützend oder auch alleine (z. B. wenn nur eine geringe Anzahl oder keine geeigneten Vergleichskaufpreise oder Vergleichsfaktoren bekannt sind) können zur Bewertung auch das Ertrags- und/oder Sachwertverfahren herangezogen werden.

Die Anwendung des Ertragswertverfahrens ist immer dann geraten, wenn die ortsüblichen Mieten zutreffend durch Vergleich mit gleichartigen vermieteten Räumen ermittelt werden können und der objektspezifisch angepasste Liegenschaftszinssatz bestimmbar ist.

Eine Sachwertermittlung sollte insbesondere dann angewendet werden, wenn zwischen den einzelnen Wohnungs- oder Teileigentumen in derselben Eigentumsanlage keine wesentlichen Wertunterschiede (bezogen auf die Flächeneinheit m² Wohn- oder Nutzfläche) bestehen, wenn der zugehörige anteilige Bodenwert sachgemäß geschätzt werden kann und der objektspezifisch angepasste Sachwertfaktor (Marktanpassungsfaktor) bestimmbar ist.

4.3.2 Bodenwertermittlung

Bodenrichtwert mit Definition des Bodenrichtwertgrundstücks

Der **Bodenrichtwert** beträgt **95,00 €/m²** zum **Stichtag 01.01.2024**. Das **Bodenrichtwertgrundstück** ist wie folgt definiert:

Entwicklungsstufe	=	baureifes Land
Art der baulichen Nutzung	=	W (Wohnbaufläche)
beitragsrechtlicher Zustand	=	frei
Grundstücksfläche (f)	=	keine Angabe

Beschreibung des Teilgrundstücks

Wertermittlungsstichtag	=	09.04.2025
Entwicklungsstufe	=	Sonstige Fläche
Art der baulichen Nutzung	=	W (Wohnbaufläche)
Grundstücksfläche (f)	=	7 m ²

Bodenwertermittlung des Teilgrundstücks

Nachfolgend wird der Bodenrichtwert an die allgemeinen Wertverhältnisse zum Wertermittlungsstichtag 09.04.2025 und die wertbeeinflussenden Grundstücksmerkmale des Teilgrundstücks angepasst.

I. Umrechnung des Bodenrichtwerts auf den beitragsfreien Zustand		Erläuterung
beitragsrechtlicher Zustand des Bodenrichtwerts	= frei	
beitragsfreier Bodenrichtwert (Ausgangswert für weitere Anpassung)	= 95,00 €/m ²	

II. Zeitliche Anpassung des Bodenrichtwerts				
	Richtwertgrundstück	Bewertungsgrundstück	Anpassungsfaktor	Erläuterung
Stichtag	01.01.2024	09.04.2025	× 1,000	

III. Anpassungen wegen Abweichungen in den wertbeeinflussenden Grundstücksmerkmalen				
lageangepasster beitragsfreier BRW am Wertermittlungsstichtag		=	95,00 €/m ²	
Fläche (m ²)	keine Angabe	7	× 1,000	
Entwicklungsstufe	baureifes Land	sonstige Fläche	× 0,250	E1
vorläufiger objektspezifisch angepasster beitragsfreier Bodenrichtwert		=	23,75 €/m ²	

IV. Ermittlung des Gesamtbodenwerts		Erläuterung
objektspezifisch angepasster beitragsfreier Bodenrichtwert		= 23,75 €/m ²
Fläche		× 7 m ²
beitragsfreier Bodenwert		= 166,25 €
		rd. 166,00 €

Der beitragsfreie Bodenwert beträgt zum Wertermittlungsstichtag 09.04.2025 insgesamt **166,00 €**.

4.3.3 Erläuterungen zur Bodenrichtwertanpassung**E1**

Die abweichende Entwicklungsstufe "sonstige Fläche" (Arrondierungsfläche) des Bewertungsgrundstückes zu der Entwicklungsstufe "baureifes Land" des Richtwertgrundstückes berücksichtigt der Gutachterausschuss mit einem Abschlag von 75 Prozent vom abgabefreien Bodenrichtwert.

4.3.4 Vergleichswertermittlung

Zur Bewertung des unbebauten Teilgrundstücks „Restfläche“ sind ergänzend zum reinen Bodenwert evtl. vorhandene Wertbeeinflussungen durch Außenanlagen (z. B. Anpflanzungen oder Einfriedungen) oder besondere objektspezifische Grundstücksmerkmale (z. B. Pachtrechte) zu berücksichtigen.

Bodenwert (vgl. Bodenwertermittlung)		166,00 €
Wert der Außenanlagen (vgl. Einzelaufstellung)	+	0,00 €
vorläufiger Vergleichswert	=	166,00 €
marktübliche Zu- oder Abschläge	-	0,00 €
marktangepasster vorläufiger Vergleichswert	=	166,00 €
Berücksichtigung besonderer objektspezifischer Grundstücksmerkmale	-	0,00 €
Vergleichswert	=	166,00 €
	rd.	166,00 €

4.3.5 Erläuterung zur Vergleichswertberechnung

Marktanpassung

Die allgemeinen Wertverhältnisse lassen sich bei Verwendung von Indexreihen oder in anderer geeigneter Weise nicht ausreichend berücksichtigen. Aus diesem Grund ist eine Marktanpassung durch marktübliche Zu- oder Abschläge erforderlich.

Besondere objektspezifische Grundstücksmerkmale

Hier werden die wertmäßigen Auswirkungen der nicht in den Wertermittlungsansätzen des Vergleichswertverfahrens bereits berücksichtigten Besonderheiten des Objekts insoweit korrigierend berücksichtigt, wie sie offensichtlich waren oder vom Auftraggeber, Eigentümer etc. mitgeteilt worden sind.

4.3.5.1 Das Vergleichswertmodell der Immobilienwertermittlungsverordnung

Das Modell für die Ermittlung des Vergleichswerts ist in den §§ 24 – 26 ImmoWertV 21 beschrieben.

Die Ermittlung des vorläufigen Vergleichswerts kann entweder auf der statistischen Auswertung einer ausreichenden Anzahl von Vergleichspreisen (**Vergleichspreisverfahren**) oder auf der Multiplikation eines an die Merkmale des zu bewertenden Objektes angepassten Vergleichsfaktors mit der entsprechenden Bezugsgröße (**Vergleichsfaktorverfahren**) basieren.

Zur Ermittlung von **Vergleichspreisen** sind Kaufpreise von Grundstücken heranzuziehen, die mit dem zu bewertenden Grundstück hinreichend übereinstimmende Grundstücksmerkmale (z. B. Lage, Entwicklungszustand, Art und Maß der baulichen Nutzung, Größe, btragsrechtlicher Zustand, Gebäudeart, baulicher Zustand, Wohnfläche etc.) aufweisen und deren Vertragszeitpunkte in hinreichend zeitlicher Nähe zum Wertermittlungstichtag stehen. Eine **hinreichende Übereinstimmung der Grundstücksmerkmale** eines Vergleichsgrundstücks mit dem des Wertermittlungsobjektes liegt vor, wenn das Vergleichsgrundstück hinsichtlich seiner wertbeeinflussenden Grundstücksmerkmale keine, nur unerhebliche oder solche Abweichungen aufweist, deren Auswirkungen auf die Kaufpreise in sachgerechter Weise durch Umrechnungskoeffizienten oder Zu- und Abschläge berücksichtigt werden können. Eine **hinreichende Übereinstimmung des Vertragszeitpunktes** mit dem Wertermittlungstichtag liegt vor, wenn der Vertragszeitpunkt nur eine unerheblich kurze Zeitspanne oder nur so weit vor dem Wertermittlungstichtag liegt, dass Auswirkungen auf die allgemeinen Wertverhältnisse in sachgerechter Weise, insbesondere durch Indexreihen, berücksichtigt werden können.

Vergleichsfaktoren sind durchschnittliche, auf eine geeignete Bezugseinheit bezogene Werte für Grundstücke mit bestimmten wertbeeinflussenden Grundstücksmerkmalen (Normobjekte). Sie werden auf der Grundlage von geeigneten Kaufpreisen und der diesen Kaufpreisen entsprechenden Flächen- oder Raumeinheit (Gebädefaktoren), den diesen Kaufpreisen entsprechenden marktüblich erzielbaren jährlichen Erträgen (Ertragsfaktoren) oder einer sonstigen geeigneten Bezugseinheit ermittelt. Zur Anwendung des Vergleichsfaktorverfahrens ist der Vergleichsfaktor bei wertrelevanten Abweichungen der Grundstücksmerkmale und der allgemeinen Wertverhältnisse mittels **Umrechnungskoeffizienten** und **Indexreihen** oder in sonstiger geeigneter Weise an die Merkmale des Wertermittlungsobjektes anzupassen (=> objektspezifisch angepasster Vergleichsfaktor).

Ggf. bestehende besondere objektspezifische Grundstücksmerkmale, die bei der Ermittlung des vorläufigen Vergleichswerts nicht berücksichtigt wurden, sind bei der Ableitung des Vergleichswerts aus dem marktangepassten vorläufigen Vergleichswerts sachgemäß zu berücksichtigen.

Das Vergleichswertverfahren stellt insbesondere durch die Verwendung von Vergleichspreisen (direkt) bzw. Vergleichsfaktoren (indirekt) einen Kaufpreisvergleich dar.

4.3.5.2 Erläuterungen der bei der Vergleichswertberechnung verwendeten Begriffe

Vergleichspreise (§ 25 ImmoWertV 21)

Vergleichspreise werden auf Grundlage von Kaufpreisen solcher Grundstücke (Vergleichsgrundstücke) ermittelt, die mit dem zu bewertenden Grundstück hinreichend übereinstimmende Grundstücksmerkmale aufweisen und die zu Zeitpunkten verkauft worden sind (Vertragszeitpunkte), die in hinreichender zeitlichen Nähe zum Wertermittlungstichtag stehen. Die Kaufpreise sind auf ihre Eignung zu prüfen sowie bei etwaigen Abweichungen an die Gegebenheiten des Wertermittlungsobjektes anzupassen.

Vergleichsfaktor (§ 20 ImmoWertV 21)

Vergleichsfaktoren sind durchschnittliche Werte für Grundstücke mit bestimmten wertbeeinflussenden Grundstücksmerkmalen (Normobjekte), die sich auf eine geeignete Bezugseinheit beziehen. Sie werden auf der Grundlage von geeigneten Kaufpreisen und der diesen Kaufpreisen entsprechenden Flächen- oder Raumeinheit (Gebädefaktoren), den diesen Kaufpreisen entsprechenden marktüblich erzielbaren jährlichen Erträgen (Ertragsfaktoren) oder einer sonstigen geeigneten Bezugseinheit ermittelt. Um den objektspezifisch angepassten Vergleichsfaktor zu ermitteln, ist der Vergleichsfaktor auf seine Eignung zu prüfen und bei etwaigen Abweichungen an die Gegebenheiten des Wertermittlungsobjektes anzupassen.

Indexreihen (§ 18 ImmoWertV 21)

Indexreihen dienen der Anpassung von Vergleichspreisen und Vergleichsfaktoren an die allgemeinen Wertverhältnisse zum Wertermittlungsstichtag.

Umrechnungskoeffizienten (§ 19 ImmoWertV 21)

Umrechnungskoeffizienten dienen der Anpassung von Vergleichspreisen und Vergleichsfaktoren an die wertbeeinflussenden Eigenschaften des Wertermittlungsobjektes (z. B. Lage, Entwicklungszustand, Art und Maß der baulichen Nutzung, Größe, beitragsrechtlicher Zustand, Gebäudeart, baulicher Zustand, Wohnfläche etc.).

Zu-/Abschläge

Hier werden Zu-/Abschläge zum vorläufigen (relativen) Vergleichswert berücksichtigt. Diese liegen insbesondere in einer ggf. vorhandenen abweichenden Zuordnung von Sondernutzungsrechten beim Bewertungsobjekt und der dem vorläufigen (rel.) Vergleichswert zugrundeliegenden Vergleichsobjekte begründet.

Marktübliche Zu- oder Abschläge (§ 7 Abs. 2 ImmoWertV 21)

Lassen sich die allgemeinen Wertverhältnisse bei Verwendung der Vergleichsfaktoren/Vergleichspreise auch durch eine Anpassung mittels Indexreihen oder in anderer geeigneter Weise nicht ausreichend berücksichtigen, ist zur Ermittlung des marktangepassten vorläufigen Vergleichswerts eine zusätzliche Marktanpassung durch marktübliche Zu- oder Abschläge erforderlich.

Besondere objektspezifische Grundstücksmerkmale (§ 8 Abs. 3 ImmoWertV 21)

Unter den besonderen objektspezifischen Grundstücksmerkmalen versteht man alle vom üblichen Zustand vergleichbarer Objekte abweichenden individuellen Eigenschaften des Bewertungsobjektes (z. B. Abweichungen vom normalen baulichen Zustand, eine wirtschaftliche Überalterung, insbesondere Baumängel und Bauschäden (siehe nachfolgende Erläuterungen), grundstücksbezogene Rechte und Belastungen oder Abweichungen von den marktüblich erzielbaren Erträgen).

Baumängel und Bauschäden (§ 8 Abs. 3 ImmoWertV 21)

Baumängel sind Fehler, die dem Gebäude i. d. R. bereits von Anfang an anhaften – z. B. durch mangelhafte Ausführung oder Planung. Sie können sich auch als funktionale oder ästhetische Mängel durch die Weiterentwicklung des Standards oder Wandlungen in der Mode einstellen.

Bauschäden sind auf unterlassene Instandhaltung, auf nachträgliche äußere Einwirkungen oder auf Folgen von Baumängeln zurückzuführen.

Für behebbare Schäden und Mängel werden die diesbezüglichen Wertminderungen auf der Grundlage der Kosten geschätzt, die zu ihrer Beseitigung aufzuwenden sind. Die Schätzung kann durch pauschale Ansätze oder auf der Grundlage von auf Einzelpositionen bezogenen Kostenermittlungen erfolgen.

Der Bewertungssachverständige kann i. d. R. die wirklich erforderlichen Aufwendungen zur Herstellung eines normalen Bauzustandes nur überschlägig schätzen, da

- nur zerstörungsfrei – augenscheinlich untersucht wird,
- grundsätzlich keine Bauschadensbegutachtung erfolgt (dazu ist die Beauftragung eines Sachverständigen für Schäden an Gebäuden notwendig).

Es wird ausdrücklich darauf hingewiesen, dass die Angaben in dieser Verkehrswertermittlung allein aufgrund Mitteilung von Auftraggeber, Mieter etc. und darauf beruhenden Inaugenscheinnahme beim Ortstermin ohne jegliche differenzierte Bestandsaufnahme, technischen, chemischen o. ä. Funktionsprüfungen, Vorplanung und Kostenschätzung angesetzt sind.

4.3.6 Wert des Teilgrundstücks Restfläche

Grundstücke mit der Nutzbarkeit des Bewertungsgrundstücks werden üblicherweise zu Kaufpreisen gehandelt, die sich am Vergleichswert orientieren.

Der **Vergleichswert** wurde zum Wertermittlungsstichtag mit rd. **166,00 €** ermittelt.

Der Wert für das Teilgrundstück Restfläche wird zum Wertermittlungsstichtag 09.04.2025 mit rd.

166,00 €

geschätzt.

Von immobilienpool.de bereitgestellt -
Weitergabe an oder Verkauf durch
Dritte ist untersagt!

4.4 Verkehrswert

In einzelne Teilgrundstücke aufteilbare Grundstücke mit der Nutzbarkeit des Bewertungsgrundstücks werden üblicherweise zu Kaufpreisen gehandelt, die sich an der Summe der Einzelwerte der Teilgrundstücke orientieren.

Die Einzelwerte der Teilgrundstücke und deren Summe betragen zum Wertermittlungsstichtag:

Teilgrundstücksbezeichnung	Nutzung/Bebauung	Fläche	Teilgrundstückswert
Hausgrundstück Flurstück 113/7	Einfamilienhaus	642,00 m ²	198.000,00 €
Restfläche	unbebaut	7,00 m ²	166,00 €
Summe		649,00 m ²	198.166,00 €

Der Verkehrswert für das mit einem Einfamilienhaus bebaute Grundstück in 66793 Saarwellingen-Schwarzenholz, Raiffeisenstraße 14

Grundbuch	Blatt	lfd. Nr.
Schwarzenholz	3972	2
Gemarkung	Flur	Flurstück
Schwarzenholz	10	113/7
Grundbuch	Blatt	lfd. Nr.
Schwarzenholz	3972	1
Gemarkung	Flur	Flurstücke
Saarwellingen-Schwarzenholz	10	113/3

wird zum Wertermittlungsstichtag 09.04.2025 mit rd.

198.166 €

in Worten: einhundertachtundneunzigtausendeinhundertsechundsechzig Euro

geschätzt.

Das Gutachten und die durchgeführten Berechnungen fußen auf den Angaben im Rahmen der Ortsbesichtigung und den zur Verfügung gestellten Unterlagen. Für Fehlergebnisse, die auf fehlerhaften bzw. unterlassenen Informationen beruhen kann dem Sachverständigen keine Schuld angelastet werden.

Der Sachverständige bescheinigt durch seine Unterschrift zugleich, dass ihm keine Ablehnungsgründe entgegenstehen, aus denen jemand als Beweiszuge oder Sachverständiger nicht zulässig ist oder seinen Aussagen keine volle Glaubwürdigkeit beigemessen werden kann.

Bexbach, den 7. Mai 2025



Andreas Czech Gutachter

Hinweise zum Urheberschutz und zur Haftung

Urheberschutz, alle Rechte vorbehalten. Das Gutachten ist nur für den Auftraggeber und den angegebenen Zweck bestimmt. Eine Vervielfältigung oder Verwertung durch Dritte ist nur mit schriftlicher Genehmigung gestattet.

Der Auftragnehmer haftet für die Richtigkeit des ermittelten Verkehrswerts. Die sonstigen Beschreibungen und Ergebnisse unterliegen nicht der Haftung.

Der Auftragnehmer haftet unbeschränkt, sofern der Auftraggeber oder (im Falle einer vereinbarten Drittverwendung) ein Dritter Schadenersatzansprüche geltend macht, die auf Vorsatz oder grobe Fahrlässigkeit, einschließlich von Vorsatz oder grober Fahrlässigkeit der Vertreter oder Erfüllungsgehilfen des Auftragnehmers beruhen, in Fällen der Übernahme einer Beschaffenheitsgarantie, bei arglistigem Verschweigen von Mängeln, sowie in Fällen der schuldhaften Verletzung des Lebens, des Körpers oder der Gesundheit.

In sonstigen Fällen der leichten Fahrlässigkeit haftet der Auftragnehmer nur, sofern eine Pflicht verletzt wird, deren Einhaltung für die Erreichung des Vertragszwecks von besonderer Bedeutung ist (Kardinalpflicht). In einem solchen Fall ist die Schadensersatzhaftung auf den vorhersehbaren und typischerweise eintretenden Schaden begrenzt.

Die Haftung nach dem Produkthaftungsgesetz bleibt unberührt.

Ausgeschlossen ist die persönliche Haftung des Erfüllungsgehilfen, gesetzlichen Vertreters und Betriebsangehörigen des Auftragnehmers für von ihnen durch leichte Fahrlässigkeit verursachte Schäden.

Die Haftung für die Vollständigkeit, Richtigkeit und Aktualität von Informationen und Daten, die von Dritten im Rahmen der Gutachtenbearbeitung bezogen oder übermittelt werden, ist auf die Höhe des für den Auftragnehmer möglichen Rückgriffs gegen den jeweiligen Dritten beschränkt.

Eine über das Vorstehende hinausgehende Haftung ist ausgeschlossen bzw. ist für jeden Einzelfall auf maximal 1.000.000,00 EUR begrenzt.

Außerdem wird darauf hingewiesen, dass die im Gutachten enthaltenen Karten (z. B. Straßenkarte, Stadtplan, Lageplan, Luftbild, u. ä.) und Daten urheberrechtlich geschützt sind. Sie dürfen nicht aus dem Gutachten separiert und/oder einer anderen Nutzung zugeführt werden. Falls das Gutachten im Internet veröffentlicht wird, wird zudem darauf hingewiesen, dass die Veröffentlichung nicht für kommerzielle Zwecke gestattet ist. Im Kontext von Zwangsversteigerungen darf das Gutachten bis maximal zum Ende des Zwangsversteigerungsverfahrens veröffentlicht werden, in anderen Fällen maximal für die Dauer von 6 Monaten.

5 Rechtsgrundlagen, verwendete Literatur und Software

5.1 Rechtsgrundlagen der Verkehrswertermittlung

BauGB:

Baugesetzbuch

BauNVO:

Baunutzungsverordnung – Verordnung über die bauliche Nutzung der Grundstücke |

ImmoWertV 2021:

Verordnung über die Grundsätze für die Ermittlung der Verkehrswerte von Grundstücken – Immobilienwertermittlungsverordnung – ImmoWertV

WertR:

Wertermittlungsrichtlinien – Richtlinien für die Ermittlung der Verkehrswerte (Marktwerte) von Grundstücken

SW-RL:

Richtlinie zur Ermittlung des Sachwerts (Sachwertrichtlinie – SW-RL)

VW-RL:

Richtlinie zur Ermittlung des Vergleichswerts und des Bodenwerts (Vergleichswertrichtlinie – VW-RL)

EW-RL:

Richtlinie zur Ermittlung des Ertragswerts (Ertragswertrichtlinie – EW-RL)

BRW-RL:

Richtlinie zur Ermittlung des Bodenrichtwerts (Bodenrichtwertrichtlinie – BRW-RL)

BGB:

Bürgerliches Gesetzbuch

GEG:

Gebäudeenergiegesetz – Gesetz zur Einsparung von Energie und zur Nutzung erneuerbarer Energien zur Wärme- und Kälteerzeugung in Gebäuden

WoFIV:

Wohnflächenverordnung – Verordnung zur Berechnung der Wohnfläche

WMR:

Wohnflächen- und Mietwertrichtlinie – Richtlinie zur wohnwertabhängigen Wohnflächenberechnung und Mietwertermittlung

BetrKV:

Betriebskostenverordnung – Verordnung über die Aufstellung von Betriebskosten

ZVG:

Gesetz über die Zwangsversteigerung und die Zwangsverwaltung

5.2 Verwendete Wertermittlungsliteratur / Marktdaten

- [1] Sprengnetter (Hrsg.) Immobilienbewertung – Marktdaten und Praxishilfen, Sprengnetter Immobilienbewertung, Bad Neuenahr-Ahrweiler
- [2] Sprengnetter (Hrsg.) Immobilienbewertung – Lehrbuch und Kommentar, Loseblattsammlung, Sprengnetter Immobilienbewertung, Bad Neuenahr-Ahrweiler
- [3] Sprengnetter (Hrsg.) Sprengnetter-Bibliothek, EDV-gestützte Entscheidungs-, Gesetzes-, Literatur- und Adresssammlung zur Grundstücks- und Mietwertermittlung sowie Bodenordnung, Sprengnetter Immobilienbewertung, Sinzig
- [4] Sprengnetter / Kierig: ImmoWertV. Das neue Wertermittlungsrecht – Kommentar zur Immobilienwertermittlungsverordnung, Sprengnetter Immobilienbewertung, Sinzig
- [5] Landesgrundstücksmarktbericht 2024 für das Saarland
- [6] Grundstücksmarktbericht 2024 des Gutachterausschusses für den Landkreis Saarlouis
- [7] IVD-Wohn- und Gewerbemietpiegel 2024
- [8] Kleiber: Marktwertermittlung nach ImmoWertV – Praxiskommentar zur Verkehrswertermittlung von Grundstücken

5.3 Verwendete fachspezifische Software

Das Gutachten wurde unter Verwendung des von der Sprengnetter Real Estate Services GmbH, Bad Neuenahr-Ahrweiler entwickelten Softwareprogramms "Sprengnetter-ProSa" erstellt.

Von immobilienpool.de bereitgestellt -
Weitergabe an oder Verkauf durch
Dritte ist untersagt!

6 Verzeichnis der Anlagen

6.1	<u>Anlage 1:</u> Auszug aus der Straßenkarte (nicht zur Maßentnahme geeignet)
6.2	<u>Anlage 2:</u> Auszug aus der Katasterkarte im Maßstab 1: 1.000
6.3	<u>Anlage 3:</u> Fotodokumentation
6.4	<u>Anlage 4:</u> Flächenberechnungen
6.5	<u>Anlage 5:</u> Grundrisszeichnungen, Schnitt (unmaßstäblich)

Von immobilienpool.de bereitgestellt -
Weitergabe an oder Verkauf durch
Dritte ist untersagt!

6.1 Anlage 1: Auszug aus der Straßenkarte (nicht zur Maßentnahme geeignet)

Von immobilienpool.de bereitgestellt -
Weitergabe an oder Verkauf durch
Dritte ist untersagt!

© OpenStreetMap
Open Data Commons Open Database License (ODbL) v1.0, Stand 07.05.2025

6.2 Anlage 2: Auszug aus der Katasterkarte nicht zur Maßentnahme geeignet)

Von immobilienpool.de bereitgestellt -
Weitergabe an oder Verkauf durch
Dritte ist untersagt!

Maßstab: 1:1000  Meter

Geschützt gemäß § 14 Abs. 1 Saarländisches Vermessungs- und Katastergesetz.
Auszüge aus dem Liegenschaftskataster dürfen von Dritten nur mit Erlaubnis des Landesamtes für Vermessung, Geoinformation und Landentwicklung
vervielfältigt, veröffentlicht und verbreitet werden. Einer Erlaubnis bedarf es nicht, wenn Auszüge für eigene, nicht gewerbliche Zwecke vervielfältigt werden.
Die Übereinstimmung des örtlichen Gestaltungsbestandes mit der Karte wurde nicht geprüft.

6.3 Anlage 3: Fotodokumentation



Straßenansicht



Giebelansicht links



Giebelansicht rechts mit Geräteraum



Rückansicht



Eingangsbereich



Tor zur Werkstatt



Dachansicht



Gewölbekeller mit Putz- und Feuchtigkeitsschäden



korrodierte Stahlträger



Heizung



Öltanks, vorne korrodierter Öltank



demonzierter Öltank



Kellertreppe



Bad



Dusche im EG



Türzargen exemplarisch



Bodenbeläge exemplarisch



schleifendes Fenster im EG



Fenster exemplarisch



Verteilerschrank



Schaltermaterial exemplarisch



Bad im OG nicht fertiggestellt



fehlender Belag auf Balkon und Putzschäden an Brüstung



Heizkörper exemplarisch

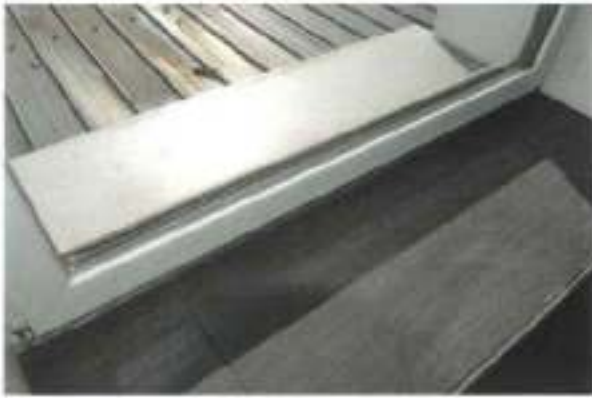

Fenster OG – Innendichtungen schadhaf



Feuchtigkeitsbilder an Decke im OG



Schäden an Wand



Treppe exemplarisch



Speicher



Carport

6.4 Anlage 4: Flächenberechnung

wohnwertabhängige Berechnung der Wohnfläche gemäß Aufmaß vor Ort:

Geschoss	Raum	Fläche	Wohnwertfaktor (f _{WMR}) ²	wohnwertabhängige Wohnfläche
Erdgeschoss	Flur	5,72	1,00	5,72
	Esszimmer	16,63	1,00	16,63
	Wohnzimmer	18,82	1,00	18,82
	Schlafzimmer	16,45	1,00	16,45
	Küche	12,75	1,00	12,75
	Bad	8,74	1,00	8,74
	Hauswirtschaftsraum	5,86	1,00	5,86
	Obergeschoss	Flure	9,64	1,00
Vorraum		4,99	1,00	4,99
geplantes Bad		4,25	1,00	4,25
Zimmer 1		16,79	1,00	16,79
Zimmer 2		18,88	1,00	18,88
Zimmer 3		16,99	1,00	16,99
Zimmer 4		25,18	1,00	25,18
Terrasse, Balkon bis 15 % der WF		27,25	0,25	8,18
Terrasse über 15 % der WF		6,16	0,4 x 0,25	0,62
Wohnfläche gesamt		215,10		190,49

Die wohnwertabhängige Wohnfläche beträgt ca. 190 m²

² Der Sachverständige schätzt den nicht an die Größe angepassten Wohnwertfaktor für die Terrasse und des Balkons gemäß § 9 WMR, Anlage 2 (Terrassen, Balkone) mit **0,25**. Die Wohnfläche des Einfamilienhauses ohne Außenwohnbereiche beträgt 181,69 m². Der übliche Anteil der Außenwohnbereiche daran liegt bei 15 % = 27,25 m² und wird mit dem Faktor 0,25 angesetzt (= 8,18 m² WF). Die tatsächliche Fläche der Terrasse/des Balkons beträgt 33,41 m². Die hierübergehende Fläche von 6,16 m² wird mit 0,40 Anteil und einem Faktor von 0,25 (= 0,62 m²) angesetzt.

6.5 Anlage 5: Grundrisse (unmaßstäblich)

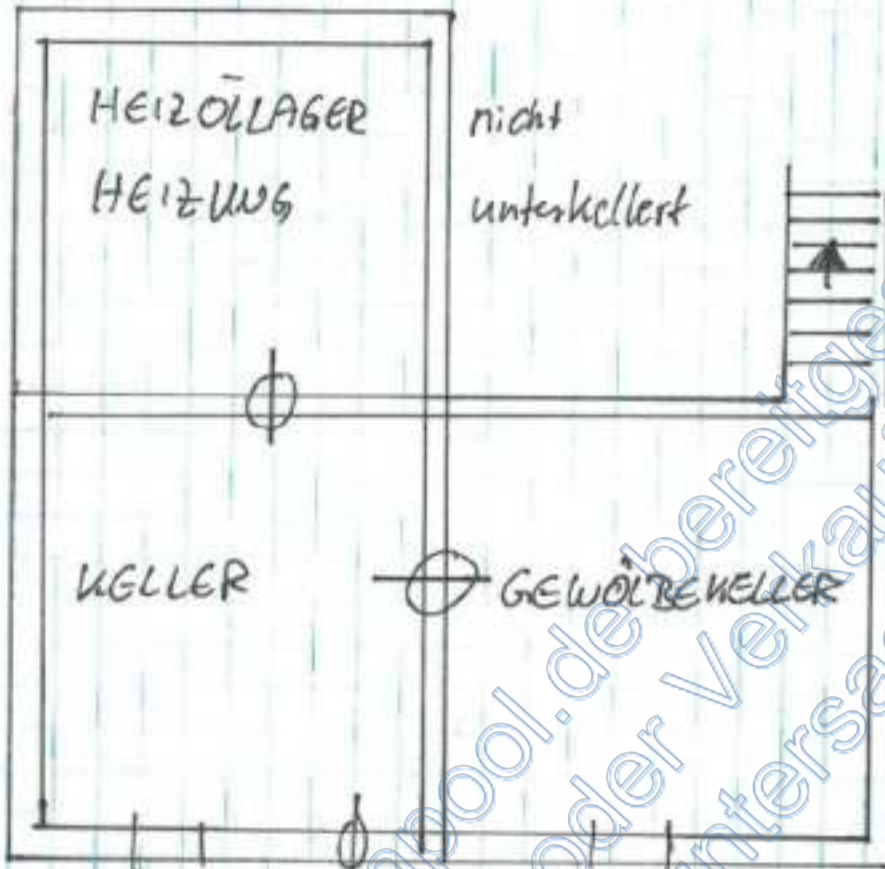

Grundriss Kellergeschoss

Von immobilienpool.de bereitgestellt -
Weitergabe an oder Verkauf durch
Dritte ist untersagt!

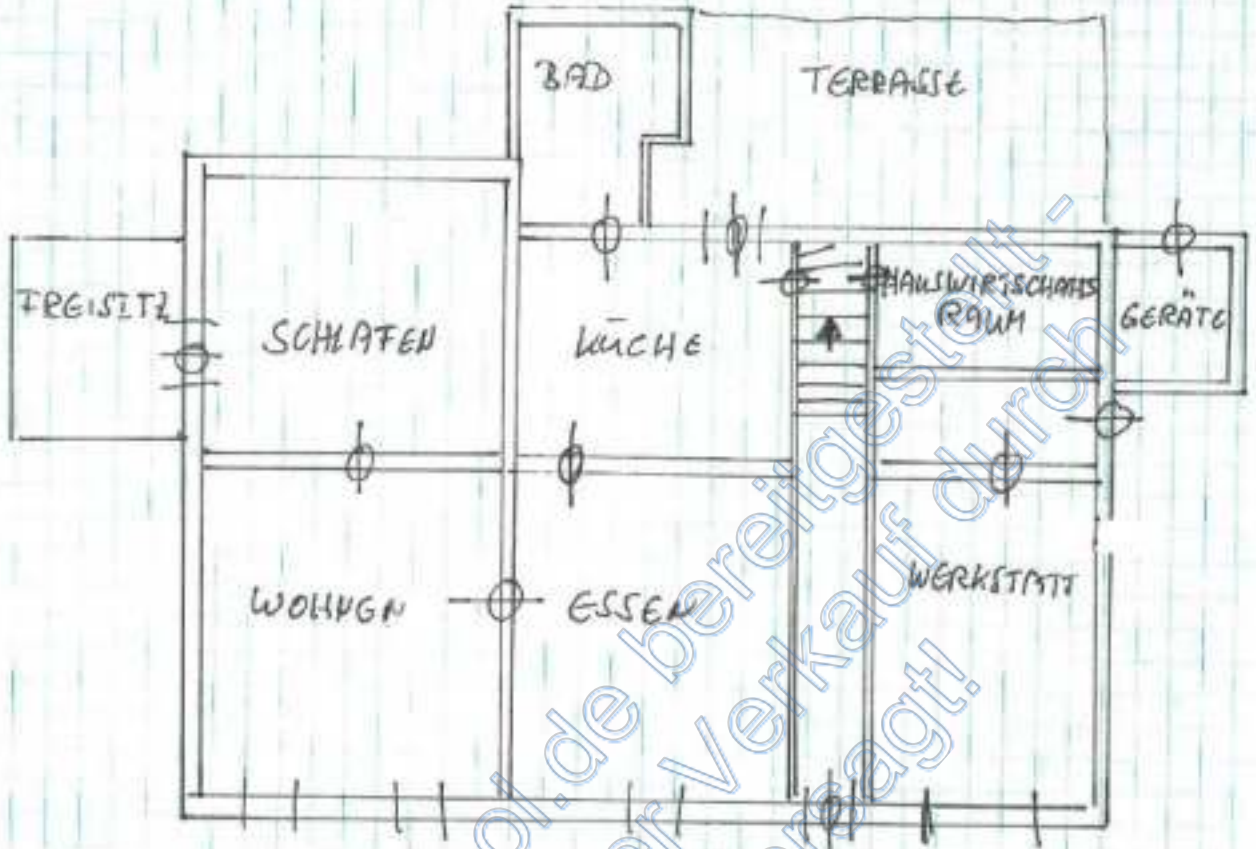

Grundriss Erdgeschoss

Von immobilienpool.de bereitgestellt -
Weitergabe an oder Verkauf durch
Dritte ist untersagt!

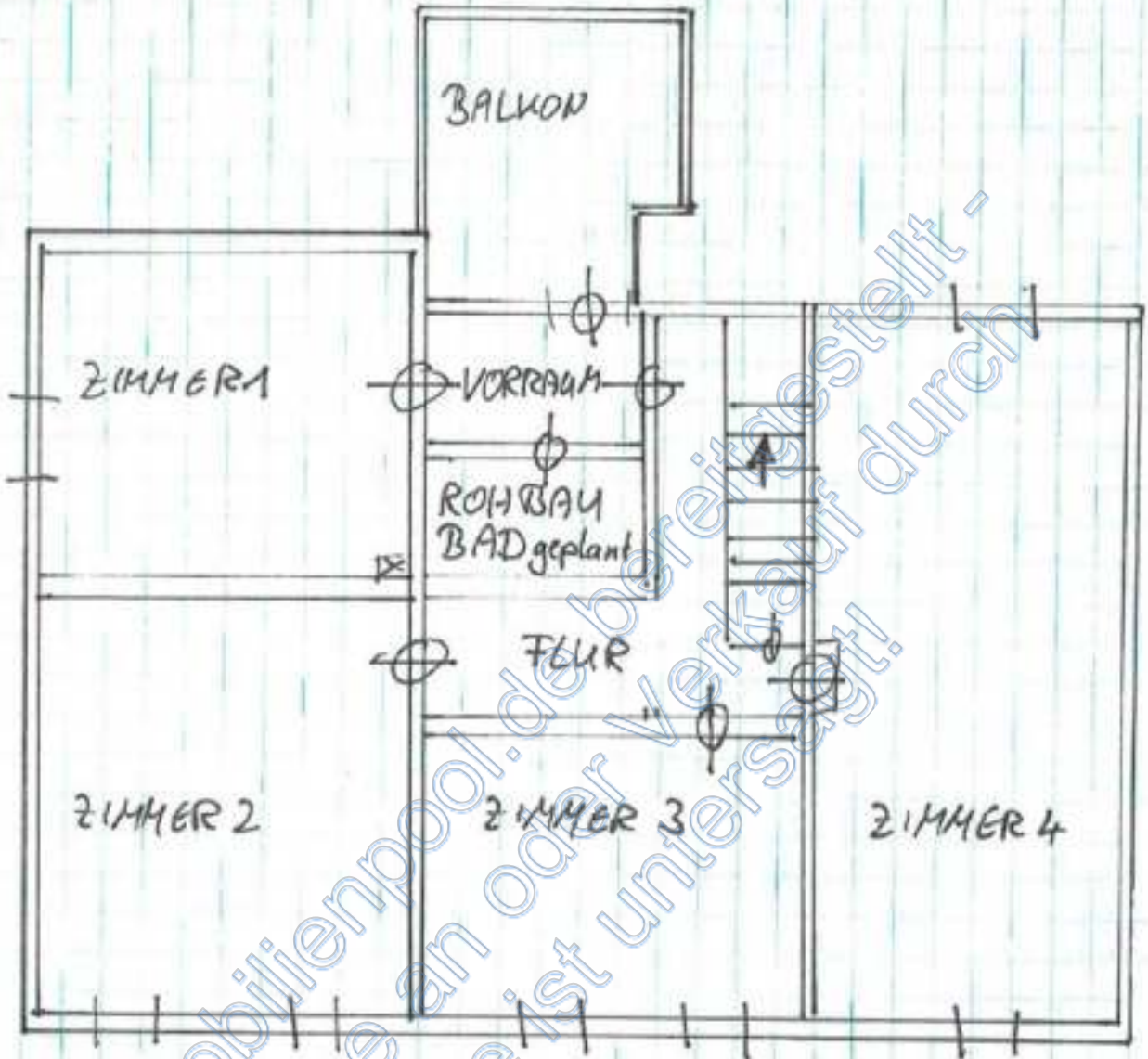

Grundriss Obergeschoss