

Kein Original
Gutachten!

**Gekürzte und überarbeitete Fassung - Alle Angaben ohne Gewähr
Keine Haftung und Gewährleistung für die inhaltliche Richtigkeit und Vollständigkeit.**

**Von immobilienpool.de bereitgestellt -
Weitergabe an oder Verkauf durch Dritte ist untersagt!**

Dipl.-Ing. Stephan Klein



**Freier Architekt AKS /
Geprüfter Sachverständiger
für Immobilienbewertung /
Mitglied der Gutachterausschüsse für die Landkreise
Merzig-Wadern und Saarlouis**

Amtsgericht Merzig
- Versteigerungsgericht -
Wilhelmstrasse 2

66663 Merzig

Zur Farrwies 32
66780 Rehlingen - Siersburg

Telefon: 06835-93751
Telefax: 06835-93752
Internet: www.buero-klein.de
eMail: info@buero-klein.de

Datum: 07.03.2025
Az.: 11 K 31 / 24

GUTACHTEN

über den Verkehrswert (Marktwert)
i.S.d. § 194 Baugesetzbuch
für das mit einem
Einfamilienhaus bebaute Grundstück
in **66701 Beckingen, Auf der Heide 94**



Der **Verkehrswert des Grundstücks** wurde zum Stichtag
28.02.2025 ermittelt mit rd.

123.000 €.

Ausfertigung Nr. 1

Dieses Gutachten besteht aus 32 Seiten zzgl. 4 Anlagen mit insgesamt 9 Seiten.
Das Gutachten wurde in vier Ausfertigungen erstellt.

Inhaltsverzeichnis

Nr.	Abschnitt	Seite
1	Allgemeine Angaben	4
1.1	Angaben zum Bewertungsobjekt	4
1.2	Angaben zum Auftraggeber und Eigentümer	4
1.3	Angaben zum Auftrag und zur Auftragsabwicklung	4
1.4	Besonderheiten des Auftrags / Maßgaben des Auftraggebers	5
2	Grund- und Bodenbeschreibung	6
2.1	Lage	6
2.1.1	Großräumige Lage	6
2.1.2	Kleinräumige Lage	6
2.2	Gestalt und Form	6
2.3	Erschließung, Baugrund etc.	6
2.4	Privatrechtliche Situation	7
2.5	Öffentlich-rechtliche Situation	7
2.5.1	Baulasten und Denkmalschutz	7
2.5.2	Bauplanungsrecht	7
2.5.3	Bauordnungsrecht	8
2.6	Entwicklungszustand inkl. Beitragssituation	8
2.7	Hinweise zu den durchgeführten Erhebungen	8
2.8	Derzeitige Nutzung und Vermietungssituation	8
3	Beschreibung der Gebäude und Außenanlagen	9
3.1	Vorbemerkungen zur Gebäudebeschreibung	9
3.2	Einfamilienhaus	9
3.2.1	Gebäudeart, Baujahr und Außenansicht	9
3.2.2	Nutzungseinheiten, Raumaufteilung	10
3.2.3	Gebäudekonstruktion (Keller, Wände, Decken, Treppen, Dach)	10
3.2.4	Allgemeine technische Gebäudeausstattung	10
3.2.5	Raumausstattungen und Ausbauzustand	10
3.2.5.1	Vorbemerkungen zur Ausstattungsbeschreibung	10
3.2.6	Besondere Bauteile / Einrichtungen, Zustand des Gebäudes	11
3.3	Garage	11
3.4	Nebengebäude	11
3.5	Außenanlagen	11
4	Ermittlung des Verkehrswerts	12
4.1	Grundstücksdaten	12
4.2	Verfahrenswahl mit Begründung	12
4.3	Bodenwertermittlung	13
4.3.1	Erläuterungen zur Bodenrichtwertanpassung	14
4.4	Sachwertermittlung	14
4.4.1	Das Sachwertmodell der Immobilienwertermittlungsverordnung	14
4.4.2	Erläuterungen der bei der Sachwertberechnung verwendeten Begriffe	15
4.4.3	Sachwertberechnung	18
4.4.4	Erläuterung zur Sachwertberechnung	19
4.5	Ertragswertermittlung	24
4.5.1	Das Ertragswertmodell der Immobilienwertermittlungsverordnung	24
4.5.2	Erläuterungen der bei der Ertragswertberechnung verwendeten Begriffe	24
4.5.3	Ertragswertberechnung	27
4.5.4	Erläuterung zur Ertragswertberechnung	28
4.6	Verkehrswertableitung aus den Verfahrensergebnissen	29
4.6.1	Bewertungstheoretische Vorbemerkungen	29
4.6.2	Zur Aussagefähigkeit der Verfahrensergebnisse	30
4.6.3	Zusammenstellung der Verfahrensergebnisse	30
4.6.4	Gewichtung der Verfahrensergebnisse	30
4.6.5	Verkehrswert	30
5	Rechtsgrundlagen, verwendete Literatur und Software	32
5.1	Rechtsgrundlagen der Verkehrswertermittlung	32

5.2	Verwendete Wertermittlungsliteratur / Marktdaten	32
5.3	Verwendete fachspezifische Software	32
6	Verzeichnis der Anlagen	32

Von immobilienpool.de bereitgestellt -
Weitergabe an oder Verkauf durch
Dritte ist untersagt!

1 Allgemeine Angaben

1.1 Angaben zum Bewertungsobjekt

Art des Bewertungsobjekts:	Grundstück, bebaut mit einem Einfamilienhaus (Annahme!)
Objektadresse:	Auf der Heide 94 66701 Beckingen
Grundbuchangaben:	Grundbuch von Erbringen, Blatt 1208
Katasterangaben:	Gemarkung Erbringen, Flur 6, Flurstück 189/25, zu bewertende Fläche 686 m ²

1.2 Angaben zum Auftraggeber und Eigentümer

Auftraggeber:	Amtsgericht Merzig - Versteigerungsgericht - Wilhelmstrasse 2 66663 Merzig Auftrag vom 29.01.2025 (Datum des Auftragschreibens)
---------------	---

1.3 Angaben zum Auftrag und zur Auftragsabwicklung

Grund der Gutachtenerstellung:	Verkehrswertermittlung zum Zwecke der Zwangsversteigerung
Wertermittlungsstichtag:	28.02.2025, Tag der Ortsbesichtigung
Tag der Ortsbesichtigung:	28.02.2025
Umfang der Besichtigung etc.	Dem Sachverständigen wurde der Zutritt zum Bewertungsobjekt verwehrt. Aus diesem Grund fand eine Innenbesichtigung nicht statt. Das Objekt konnte lediglich von außen vom öffentlichen Bürgersteig aus in Augenschein genommen werden.
Teilnehmer am Ortstermin:	der Sachverständige Herr Architekt Klein mit einer Mitarbeiterin
herangezogene Unterlagen, Erkundigungen, Informationen:	Vom Auftraggeber wurden für diese Gutachtenerstellung im Wesentlichen folgende Unterlagen und Informationen zur Verfügung gestellt: <ul style="list-style-type: none">• unbeglaubigter Grundbuchauszug vom 29.01.2025 Vom Sachverständigen bzw. der Geschäftsstelle des Gutachterausschusses wurden folgende Auskünfte und Unterlagen beschafft: <ul style="list-style-type: none">• Flurkartenauszug im Maßstab 1:1.000 vom 03.02.2025• Bauzeichnungen (Grundrisse, Ansichten, Schnitte)• Berechnung der Wohnflächen sowie der Bruttogrundfläche• Schriftliche Auskünfte zu FLNP und Bebauungsplan• Schriftliche Auskunft zum Inhalt des Baulastenverzeichnisses• Bodenrichtwertauskunft des zuständigen Gutachterausschusses

Gutachtenerstellung unter Mitwirkung von Durch die Mitarbeiterin wurden folgende Tätigkeiten bei der Gutachtenerstellung durchgeführt:

- Einholung der erforderlichen Auskünfte bei den zuständigen Ämtern
- Beschaffung der erforderlichen Unterlagen
- Anfertigung von maßstäblichen Zeichnungen des Aufmaßes für die Massenberechnungen
- Durchführen der Berechnungen der Brutto-Grundfläche und der Wohnflächen

Die Ergebnisse dieser Tätigkeiten wurden durch den Sachverständigen auf Richtigkeit und Plausibilität überprüft, wo erforderlich ergänzt und für dieses Gutachten verwendet.

1.4 Besonderheiten des Auftrags / Maßgaben des Auftraggebers

Es handelt sich bei dem zu bewertenden Objekt um ein Einfamilienwohnhaus in der bebauten Ortslage von Beckingen im Ortsteil Erbringen.

Die geschätzten Kosten für Bauschäden / Baumängel sind nicht gleichzusetzen mit den tatsächlichen Kosten, die für die Beseitigung entstehen können. Dem Auftraggeber bleibt überlassen, ob vertiefende Untersuchungen durch einen Bauschadensachverständigen beauftragt werden. Die hier angesetzten Kosten beruhen nicht auf einer differenzierten Kostenschätzung einer Bauzustandsanalyse, sondern wurden auf Grund von Erfahrungswerten geschätzt!

Die im Zuge der späteren Beseitigung der Bauschäden / Baumängel entstehenden Kosten können hiervon abweichen (z. B. aufgrund abweichender Ausführung).

Die Fassadenverkleidung besteht teilweise aus Eternit-Platten, die aufgrund des Baujahres Asbest enthalten könnten. Diesbezüglich wäre es angeraten, ein Fachgutachten einzuholen. Eventuelle Erkenntnisse aus diesem Gutachten wären zusätzlich zu diesem Gutachten zu berücksichtigen. Da zwischenzeitlich die Entsorgungskosten für asbesthaltige Dach- oder Wandbeläge nicht mehr über denen anderer Baustoffe liegen, werden in dieser Wertermittlung deshalb keine Kosten hierfür angesetzt.

Die Garageneindeckung könnte als Well-Eternit ausgeführt sein. Dies konnte jedoch nicht überprüft werden. Sollte dies der Fall sein, gilt vorstehendes entsprechend.

HINWEIS:

Die Eigentümer wurde schriftlich aufgefordert, sich zwecks Vereinbarung eines Ortstermines mit dem Sachverständigen in Verbindung zu setzen. Dies ist nicht geschehen. Eine Telefonnummer konnte nicht ermittelt werden. Daraufhin wurde der Ortstermin schriftlich anberaumt auf den 28.02.2025 mit der Bitte, an diesem Termin anwesend zu sein. Auch dies ist nicht geschehen.

Da das Gebäude nicht im Inneren begutachtet werden konnte, konnten die besorgten Pläne nicht auf ihre Richtigkeit hin überprüft werden. Die Bauzahlen wurden anhand der Planunterlagen ermittelt.

Für die Ermittlung des Herstellungswertes wird von einem baujahrestypischen Standard ausgegangen.

Da das Gebäude im Inneren nicht auf Schäden oder Mängel überprüft werden konnte und der Herstellungsstandard nur angenommen werden kann, ist auch aufgrund des äußeren Erscheinungsbildes als wertbeeinflussender Faktor ein Sicherheitsabschlag von ca. 20% vorgenommen worden.

HINWEIS: Eine Auskunft des Landespolizeipräsidiums – LPP 125 – über mögliche Kriegslasten liegt nicht vor.

Auf Grund des Rundschreibens des Ministeriums für Inneres, Bauen und Sport vom 13.05.2022 ist das Einstellen der Luftbildauswertungen mit Ablauf Juni 2022 erfolgt.

Die bis dahin kostenneutrale amtliche Auskunft ist nicht mehr möglich.

Sollten seitens des Eigentümers Anzeichen auf Verdachtsmomente bestehen, muss eine entsprechende Fachfirma mit der Auswertung der Daten beauftragt werden.

HINWEIS: Zum 01.01.2022 ist die ImmoWertV 2021 in Kraft getreten. Die im Gutachten aufgeführten Gesetztexte beziehen sich auf die ImmoWertV 2021. Hierfür maßgeblich ist der Zeitpunkt der Gutachtenerstellung. Es wurden bisher keine Faktoren diesbezüglich abgeleitet. Die hier verwendeten Daten (Sachwertfaktor, Liegenschaftszinssatz u.a.m.) wurden noch auf der Grundlage des bisherigen Systems der ImmoWertV 2010 abgeleitet und werden in diesem Gutachten dementsprechend modellkonform angewendet.

2 Grund- und Bodenbeschreibung

2.1 Lage

2.1.1 Großräumige Lage

Bundesland:	Saarland
Kreis:	Merzig-Wadern
Ort und Einwohnerzahl:	Beckingen (ca. 15000 Einwohner); Ortsteil Erbringen
überörtliche Anbindung / Entfernungen:	nächstgelegene größere Städte: Saarlouis, Dillingen, Merzig Landeshauptstadt: Saarbrücken Autobahnzufahrt: AS Rehlingen Bahnhof: Beckingen Flughafen: Saarbrücken, Luxemburg

2.1.2 Kleinräumige Lage

innerörtliche Lage:	Ortsrand; Die Entfernung zum Ortszentrum beträgt ca. 0,5 km. öffentliche Verkehrsmittel (Bus) in fußläufiger Entfernung; Verwaltung (Gemeindeverwaltung) ca. 9 km entfernt; mittlere Wohnlage
Art der Bebauung und Nutzungen in der Straße und im Ortsteil:	überwiegend wohnbauliche Nutzungen; aufgelockerte, ein- bis zweigeschossige Bauweise
Beeinträchtigungen:	keine
Topografie:	eben; Garten mit Südausrichtung

2.2 Gestalt und Form

Gestalt und Form:	Straßenfront: ca. 17 m; mittlere Tiefe: ca. 34 m; Grundstücksgröße: insgesamt 686,00 m ² ; Bemerkungen: fast rechteckige Grundstücksform
-------------------	--

2.3 Erschließung, Baugrund etc.

Straßenart:	Gemeindegasse; Straße mit mäßigem Verkehr
Straßenausbau:	voll ausgebaut, Fahrbahn aus Bitumen; Gehwege beiderseitig vorhanden, befestigt mit Betonverbundstein
Anschlüsse an Versorgungsleitungen und Abwasserbeseitigung:	nicht bekannt!
Grenzverhältnisse, nachbarliche Gemeinsamkeiten:	keine Grenzbebauung des Wohnhauses; Bauwischgarage

Baugrund, Grundwasser (soweit augenscheinlich ersichtlich):

Gründungs- und Grundwasserverhältnisse nicht bekannt!

Altlasten

Hinsichtlich eventuell vorhandener Altlasten liegen keine Erkenntnisse vor. Es wurden diesbezüglich keine weiteren Nachforschungen oder Untersuchungen angestellt. In dieser Wertermittlung wird das Bewertungsobjekt als altlastenfrei unterstellt.

Anmerkung:

In dieser Wertermittlung ist eine lageübliche Baugrund- und Grundwassersituation insoweit berücksichtigt, wie sie in die Vergleichskaufpreise bzw. Bodenrichtwerte eingeflossen ist. Darüber hinausgehende vertiefende Untersuchungen und Nachforschungen wurden nicht angestellt. Der Bodenrichtwert wurde gemäß aktueller Auswertung des zuständigen Gutachterausschusses angesetzt.

2.4 Privatrechtliche Situation

grundbuchlich gesicherte Belastungen:

Dem Auftragnehmer liegt ein unbeglaubigter Grundbuchauszug vom 29.01.2025 vor.

Hiernach besteht in Abteilung II des Grundbuchs von Erbringen, Blatt 1208, keine Eintragung:

Zwangsversteigerungsvermerk, beschränkt persönliche Dienstbarkeit; Kanalrecht

Diese hat jedoch keinen Einfluss auf die Wertermittlung.

Anmerkung:

Schuldverhältnisse, die ggf. in Abteilung III des Grundbuchs verzeichnet sein können, werden in diesem Gutachten nicht berücksichtigt. Es wird davon ausgegangen, dass ggf. valutierende Schulden bei einer Preis(Erlös)aufteilung sachgemäß berücksichtigt werden.

nicht eingetragene Rechte und Lasten:

Sonstige nicht eingetragene Lasten und (z.B. begünstigende) Rechte sind nicht bekannt. In der vorliegenden Wertermittlung wird davon ausgegangen, dass keine nicht eingetragenen Rechte und Lasten vorliegen.

2.5 Öffentlich-rechtliche Situation

2.5.1 Baulasten und Denkmalschutz

Eintragungen im Baulastenverzeichnis:

Der Inhalt des Baulastenverzeichnisses wurde vom Sachverständigen schriftlich angefordert.

Das Baulastenverzeichnis enthält keine wertbeeinflussenden Eintragungen.

Denkmalschutz:

Aufgrund des Baujahrs des Bewertungsobjekts, der Gebäudeart und Bauweise wird ohne weitere Prüfung unterstellt, dass Denkmalschutz nicht besteht.

2.5.2 Bauplanungsrecht

Darstellungen im Flächennutzungsplan:

Der Bereich des Bewertungsobjekts ist im Flächennutzungsplan als Wohnbaufläche (W) dargestellt.

Festsetzungen im Bebauungsplan:	Für den Bereich des Bewertungsobjektes ist kein rechtskräftiger Bebauungsplan vorhanden. Die Zulässigkeit von Vorhaben ist demzufolge nach § 34 BauGB zu beurteilen.
Innenbereichssatzung:	Nach Angabe der Gemeinde liegt das Bewertungsobjekt nicht im Bereich einer Innenbereichssatzung.
Erhaltungs- und Gestaltungssatzung:	Nach Angabe der Gemeinde liegt das Bewertungsobjekt nicht im Bereich einer Erhaltungs- und Gestaltungssatzung.
Verfügungs- und Veränderungssperre:	Nach Angabe der Gemeinde liegt das Bewertungsobjekt nicht im Bereich einer Verfügungs- und Veränderungssperre.
Bodenordnungsverfahren:	Nach Angabe der Stadt liegt das Bewertungsobjekt zum Bewertungsstichtag nicht im Bereich eines Bodenordnungsverfahrens.

2.5.3 Bauordnungsrecht

Die Wertermittlung wurde auf der Grundlage des realisierten Vorhabens durchgeführt. Das Vorliegen einer Baugenehmigung und ggf. die Übereinstimmung des ausgeführten Vorhabens mit den vorgelegten Bauzeichnungen und der Baugenehmigung und dem Bauordnungsrecht wurde nicht explizit geprüft. Bei dieser Wertermittlung wird deshalb die materielle Legalität der baulichen Anlagen und Nutzungen vorausgesetzt.

2.6 Entwicklungszustand inkl. Beitragssituation

Entwicklungszustand (Grundstücksqualität): baureifes Land (vgl. § 3 Abs. 4 ImmoWertV 21)

beitragsrechtlicher Zustand: Für den beitragsrechtlichen Zustand des Grundstücks ist die Verpflichtung zur Entrichtung von grundstücksbezogenen Beiträgen maßgebend. Als Beiträge gelten auch grundstücksbezogene Sonderabgaben und beitragsähnliche Abgaben.
Das Bewertungsgrundstück ist bezüglich der Beiträge für Erschließungseinrichtungen nach BauGB und KAG beitragsfrei.

Anmerkung: Diese Informationen zum beitragsrechtlichen Zustand beruhen auf den Angaben der zuständigen Gemeinde- / Stadtverwaltung

2.7 Hinweise zu den durchgeführten Erhebungen

Die Informationen zur privatrechtlichen und öffentlichrechtlichen Situation wurden, sofern nicht anders angegeben, (fern)mündlich eingeholt.

Es wird empfohlen, vor einer vermögensmäßigen Disposition bezüglich des Bewertungsobjektes zu diesen Angaben von der jeweils zuständigen Stelle schriftliche Bestätigungen einzuholen.

2.8 Derzeitige Nutzung und Vermietungssituation

Das Grundstück ist mit einem Wohngebäude bebaut (vgl. nachfolgende Gebäudebeschreibung).

Auf dem Grundstück befinden sich insgesamt 1 Garagenplatz.

(Annahme!)

3 Beschreibung der Gebäude und Außenanlagen

3.1 Vorbemerkungen zur Gebäudebeschreibung

Grundlage für die Gebäudebeschreibungen sind die Erhebungen im Rahmen der Ortsbesichtigung sowie die ggf. vorliegenden Bauakten und Beschreibungen.

Die Gebäude und Außenanlagen werden nur insoweit beschrieben, wie es für die Herleitung der Daten in der Wertermittlung notwendig ist. Hierbei werden die offensichtlichen und vorherrschenden Ausführungen und Ausstattungen beschrieben. In einzelnen Bereichen können Abweichungen auftreten, die dann allerdings nicht wesentlich werterheblich sind. Angaben über nicht sichtbare Bauteile beruhen auf Angaben aus den vorliegenden Unterlagen, Hinweisen während des Ortstermins bzw. Annahmen auf Grundlage der üblichen Ausführung im Baujahr. Die Funktionsfähigkeit einzelner Bauteile und Anlagen sowie der technischen Ausstattungen und Installationen (Heizung, Elektro, Wasser etc.) wurde nicht geprüft; im Gutachten wird die Funktionsfähigkeit unterstellt.

Baumängel und -schäden wurden soweit aufgenommen, wie sie zerstörungsfrei, d.h. offensichtlich erkennbar waren. In diesem Gutachten sind die Auswirkungen der ggf. vorhandenen Bauschäden und Baumängel auf den Verkehrswert nur pauschal berücksichtigt worden. Es wird ggf. empfohlen, eine diesbezüglich vertiefende Untersuchung anstellen zu lassen. Untersuchungen auf pflanzliche und tierische Schädlinge sowie über gesundheitsschädigende Baumaterialien wurden nicht durchgeführt.

Eventuell vorhandene Wand- oder Deckenverkleidungen wurden nicht geöffnet. Eventuell dahinter vorhandene Schäden oder Mängel konnten somit nicht festgestellt und berücksichtigt werden.

3.2 Einfamilienhaus

3.2.1 Gebäudeart, Baujahr und Außenansicht

Gebäudeart:	Einfamilienhaus; zweigeschossig; unterkellert; ausgebautes Dachgeschoss; freistehend; mit angebaute Garage (Annahme!)
Baujahr:	ca. 1958 (gemäß Bauakte)
Modernisierung:	nicht bekannt!
Flächen und Rauminhalte	Die Wohnfläche beträgt rd. 132 m ² ; die Wohnflächenberechnung wurde auf der Grundlage der vorliegenden Pläne erstellt. die Bruttogrundfläche (BGF) beträgt rd. 358 m ² ; die BGF-Berechnung wurde auf der Grundlage der vorliegenden Pläne erstellt. Die Richtigkeit der Pläne konnte vor Ort nicht überprüft werden!
Energieeffizienz:	Energieausweis liegt nicht vor
Barrierefreiheit:	Der Zugang zum Gebäude ist nicht barrierefrei. Aufgrund der örtlichen Marktgegebenheiten (u.a. Altersstruktur, Nachfrage nach barrierefreiem Wohnraum für die konkrete Objektart etc.) wird in dieser Wertermittlung davon ausgegangen, dass der Grad der Barrierefreiheit keinen oder nur einen unwesentlichen Einfluss auf die Kaufpreisentscheidung hat und somit nicht in der Wertermittlung berücksichtigt werden muss.
Außenansicht:	insgesamt verputzt und gestrichen, Rauputz (Scheibenputz); Giebelseite Eternit-Platten-Verkleidung

3.2.2 Nutzungseinheiten, Raumaufteilung

Nicht bekannt!

Es liegen Bauantragspläne des Objektes vor. Diese konnten jedoch wegen der fehlenden Innenbesichtigung vor Ort nicht überprüft werden.

Für diese Wertermittlung wird unterstellt, dass die vorliegenden Pläne den tatsächlichen Zustand des Gebäudes wiedergeben.

3.2.3 Gebäudekonstruktion (Keller, Wände, Decken, Treppen, Dach)

Konstruktionsart:	Massivbau
Fundamente:	Streifenfundament gemäß Bauunterlagen
Keller:	nicht bekannt!
Umfassungswände:	nicht bekannt!
Innenwände:	nicht bekannt!
Geschossdecken:	Stahlträger mit Ausfachung gemäß Bauantragsunterlagen
Treppen:	nicht bekannt!
Hauseingang(sbereich):	nicht bekannt!
Dach:	nicht bekannt!

3.2.4 Allgemeine technische Gebäudeausstattung

Wasserinstallationen:	nicht bekannt!
Abwasserinstallationen:	nicht bekannt!
Elektroinstallation:	nicht bekannt!
Heizung:	nicht bekannt!
Lüftung:	nicht bekannt!
Warmwasserversorgung:	nicht bekannt!

3.2.5 Raumausstattungen und Ausbauzustand

3.2.5.1 Vorbemerkungen zur Ausstattungsbeschreibung

Eine Ausstattungsbeschreibung kann aufgrund der fehlenden Innenbesichtigung nicht erfolgen.

Bodenbeläge:	nicht bekannt!
Wandbekleidungen:	nicht bekannt!
Deckenbekleidungen:	nicht bekannt!
Fenster:	nicht bekannt!

Türen:	nicht bekannt!
sanitäre Installation:	nicht bekannt!
besondere Einrichtungen:	nicht bekannt! Vor dem Gebäude befindet sich bodengleich ein Deckel, der auf einen Flüssiggastank schließen lässt. Dies konnte jedoch nicht weiter überprüft werden. Aus diesem Grund wird dieser Umstand in dieser Wertermittlung nicht berücksichtigt.
Küchenausstattung:	nicht in der Wertermittlung enthalten
Bauschäden und Baumängel:	Putzschäden außen HINWEIS: Die vorstehende Aufzählung gibt nur die vor Ort von außen und straßenseitig erkennbaren Schäden und Mängel wieder. Infolge der fehlenden Innenbesichtigung konnte das Objekt nicht auf weitere Schäden oder Mängel überprüft werden!
Grundrissgestaltung:	nicht bekannt!
wirtschaftliche Wertminderungen:	keine bekannt!

3.2.6 Besondere Bauteile / Einrichtungen, Zustand des Gebäudes

besondere Bauteile:	Eingangstreppe
Besonnung und Belichtung:	nicht bekannt!
Allgemeinbeurteilung:	Da eine Begutachtung im Innenbereich nicht stattfinden konnte, ist der Allgemeinzustand zumindest innen nicht bekannt!

3.3 Garage

Garage;
Bauart: massiv;
Außenansicht: verputzt;
Tor: Stahlschwingtor

3.4 Nebengebäude

keine bekannt!

3.5 Außenanlagen

Versorgungs- und Entwässerungsanlagen vom Hausanschluss bis an das öffentliche Netz (Annahme!)
Wegebefestigung

4 Ermittlung des Verkehrswerts

4.1 Grundstücksdaten

Nachfolgend wird der Verkehrswert für das mit einem Einfamilienhaus bebaute Grundstück in 66701 Beckingen, Auf der Heide 94 zum Wertermittlungsstichtag 28.02.2025 ermittelt.

Grundstücksdaten:

Grundbuch	Blatt		
Erbringen	1208		
Gemarkung	Flur	Flurstück	Fläche
Erbringen	6	189/25	686 m ²

4.2 Verfahrenswahl mit Begründung

Entsprechend den Gepflogenheiten im gewöhnlichen Geschäftsverkehr und der sonstigen Umstände dieses Einzelfalls, insbesondere der Eignung der zur Verfügung stehenden Daten (vgl. § 6 Abs. 1 Satz 2 ImmoWertV 21), ist der Verkehrswert von Grundstücken mit der Nutzbarkeit des Bewertungsobjekts vorrangig mit Hilfe des **Sachwertverfahrens** zu ermitteln, insbesondere weil diese üblicherweise nicht zur Erzielung von Erträgen, sondern zur (persönlichen oder zweckgebundenen) Eigennutzung bestimmt sind.

Das Sachwertverfahren (gem. §§ 35 – 39 ImmoWertV 21) basiert im Wesentlichen auf der Beurteilung des Substanzwerts. Der vorläufige Sachwert (d. h. der Substanzwert des Grundstücks) wird als Summe von Bodenwert, dem vorläufigen Sachwert der baulichen Anlagen sowie dem vorläufigen Sachwert der baulichen Außenanlagen und sonstigen Anlagen ermittelt.

Zusätzlich wird eine **Ertragswertermittlung** (gem. §§ 27 – 34 ImmoWertV 21) durchgeführt; das Ergebnis wird jedoch nur unterstützend, vorrangig als von der Sachwertberechnung unabhängige Berechnungsmethode, bei der Ermittlung des Verkehrswerts herangezogen.

Der vorläufige Ertragswert nach dem allgemeinen Ertragswertverfahren (gem. § 28 ImmoWertV 21) ergibt sich aus dem Bodenwert und dem kapitalisierten jährlichen Reinertragsanteil der baulichen Anlagen zum Wertermittlungsstichtag.

Der **Bodenwert** ist jeweils getrennt vom Wert der baulichen und sonstigen Anlagen bzw. vom Ertragswert der baulichen Anlagen i. d. R. auf der Grundlage von Vergleichskaufpreisen im Vergleichswertverfahren (vgl. § 40 Abs. 1 ImmoWertV 21) so zu ermitteln, wie er sich ergeben würde, wenn das Grundstück unbebaut wäre.

Liegen jedoch geeignete Bodenrichtwerte vor, so können diese zur Bodenwertermittlung herangezogen werden (vgl. § 40 Abs. 2 ImmoWertV 21). Der Bodenrichtwert ist der durchschnittliche Lagewert des Bodens für eine Mehrheit von Grundstücken, die zu einer Bodenrichtwertzone zusammengefasst werden, für die im Wesentlichen gleiche Nutzungs- und Wertverhältnisse vorliegen. Er ist bezogen auf den Quadratmeter Grundstücksfläche. Der veröffentlichte Bodenrichtwert wurde bezüglich seiner absoluten Höhe auf Plausibilität überprüft und als zutreffend beurteilt. Die nachstehende Bodenwertermittlung erfolgt deshalb auf der Grundlage des Bodenrichtwerts. Abweichungen des Bewertungsgrundstücks von dem Richtwertgrundstück in den wertbeeinflussenden Grundstücksmerkmalen – wie Erschließungszustand, beitragsrechtlicher Zustand, Lage-merkmale, Art und Maß der baulichen oder sonstigen Nutzung, Bodenbeschaffenheit, Grundstückszuschnitt – sind durch entsprechende Anpassungen des Bodenrichtwerts berücksichtigt.

Sowohl bei der Sachwert- als auch bei der Ertragswertermittlung sind alle, das Bewertungsgrundstück betreffende besonderen objektspezifischen Grundstücksmerkmale sachgemäß zu berücksichtigen. Dazu zählen insbesondere:

- besondere Ertragsverhältnisse (z. B. Abweichungen von der marktüblich erzielbaren Miete),
- Baumängel und Bauschäden,
- grundstücksbezogene Rechte und Belastungen,
- Nutzung des Grundstücks für Werbezwecke und
- Abweichungen in der Grundstücksgröße, insbesondere wenn Teilflächen selbstständig verwertbar sind.

4.3 Bodenwertermittlung

Bodenrichtwert mit Definition des Bodenrichtwertgrundstücks

Der **Bodenrichtwert** beträgt für die Lage des Bewertungsgrundstücks (mittlere Lage) **95,00 €/m²** zum **Stichtag 01.01.2024**. Das Bodenrichtwertgrundstück ist wie folgt definiert:

Entwicklungsstufe	=	baureifes Land
Art der baulichen Nutzung	=	W (Wohnbaufläche)
beitragsrechtlicher Zustand	=	frei
Zahl der Vollgeschosse (ZVG)	=	1
Bauweise	=	offen
Grundstücksfläche (f)	=	600 m ²

Beschreibung des Bewertungsgrundstücks

Wertermittlungsstichtag	=	28.02.2025
Entwicklungsstufe	=	baureifes Land
Art der baulichen Nutzung	=	W (Wohnbaufläche)
beitragsrechtlicher Zustand	=	frei
Zahl der Vollgeschosse (ZVG)	=	2
Bauweise	=	offen
Grundstücksfläche (f)	=	686 m ²

Bodenwertermittlung des Bewertungsgrundstücks

Nachfolgend wird der Bodenrichtwert an die allgemeinen Wertverhältnisse zum Wertermittlungsstichtag 28.02.2025 und die wertbeeinflussenden Grundstücksmerkmale des Bewertungsgrundstücks angepasst.

I. Umrechnung des Bodenrichtwerts auf den beitragsfreien Zustand		Erläuterung
beitragsrechtlicher Zustand des Bodenrichtwerts	=	frei
beitragsfreier Bodenrichtwert (Ausgangswert für weitere Anpassung)	=	95,00 €/m²

II. Zeitliche Anpassung des Bodenrichtwerts				
	Richtwertgrundstück	Bewertungsgrundstück	Anpassungsfaktor	Erläuterung
Stichtag	01.01.2024	28.02.2025	× 1,02	E1

III. Anpassungen wegen Abweichungen in den wertbeeinflussenden Grundstücksmerkmalen				
Lage	mittlere Lage	mittlere Lage	× 1,00	E2
Art der baulichen Nutzung	W (Wohnbaufläche)	W (Wohnbaufläche)	× 1,00	
lageangepasster beitragsfreier BRW am Wertermittlungsstichtag			= 96,90 €/m ²	E3
GFZ	1	1,00	× 1,00	E4
Fläche (m ²)	600	686	× 1,00	E5
Entwicklungsstufe	baureifes Land	baureifes Land	× 0,96	
Vollgeschosse	1	2	× 1,00	
Bauweise	offen	offen	× 1,00	
vorläufiger objektspezifisch angepasster beitragsfreier Bodenrichtwert			= 93,02 €/m²	

IV. Ermittlung des Gesamtbodenwerts		Erläuterung
objektspezifisch angepasster beitragsfreier Bodenrichtwert	= 93,02 €/m²	
Fläche	× 686 m ²	
beitragsfreier Bodenwert	= 63.811,72 € rd. 63.800,00 €	

Der **beitragsfreie Bodenwert** beträgt zum Wertermittlungsstichtag 28.02.2025 insgesamt **63.800,00 €**.

4.3.1 Erläuterungen zur Bodenrichtwertanpassung

E1

Laut telefonischer Auskunft des zuständigen Gutachterausschusses für Grundstückswerte im Landkreis Merzig-Wadern kann im Zeitraum zwischen Bodenrichtwert-Stichtag und Wertermittlungsstichtag von einer jährlichen Steigerung der Bodenwerte in einer Größenordnung von 2% ausgegangen werden.

E2

Die Lage des zu bewertenden Grundstückes entspricht der des Richtwertgrundstückes.

E3

Auf diesen „an die Lage und die Anbauart angepassten beitragsfreien Bodenwert“ ist der Marktanpassungsfaktor des Sachwertverfahrens (Sachwertfaktor) abzustellen (der lageangepasste Bodenwert dient als Maßstab für die Wirtschaftskraft der Region bzw. die Kaufkraft der Nachfrager nach Grundstücken in dieser Lage; die Anbauart bestimmt den objektspezifisch angepassten Sachwertfaktor mit). Die danach ggf. noch berücksichtigten den Bodenwert beeinflussenden Grundstücksmerkmale gehen in den Gesamtbodenwert ein und beeinflussen demzufolge über die Höhe des vorläufigen Sachwerts (Substanzwert) den Sachwertfaktor.

E4

Die GFZ und damit die Ausnutzung des Grundstückes entspricht in etwa der realisierten GFZ der anderen Grundstücke in dieser Lage. Aus diesem Grund wird eine GFZ-Anpassung nicht durchgeführt.

E5

Das Bodenrichtwertgrundstück ist mit einer Größe von 600 qm angegeben. Das Bewertungsobjekt hat jedoch eine größere Fläche, so daß hier eine Anpassung erforderlich ist. Diese erfolgt nach den Auswertungen des Gutachterausschusses des Landkreises Merzig-Wadern, der eine Grundstücksflächen-Umrechnungstabelle abgeleitet hat.

4.4 Sachwertermittlung

4.4.1 Das Sachwertmodell der Immobilienwertermittlungsverordnung

Das Modell der Verkehrswertermittlung im Sachwertverfahren ist in den §§ 35 – 39 ImmoWertV 21 beschrieben.

Der Sachwert wird demnach aus der Summe des Bodenwerts, den vorläufigen Sachwerten der auf dem Grundstück vorhandenen baulichen Anlagen (wie Gebäude und bauliche Außenanlagen) sowie der sonstigen (nicht baulichen) Anlagen (vgl. § 35 Abs. 2 ImmoWertV 21) und ggf. den Auswirkungen der zum Wertermittlungsstichtag vorhandenen besonderen objektspezifischen Grundstücksmerkmale abgeleitet.

Der Bodenwert ist getrennt vom Sachwert der baulichen und sonstigen Anlagen gemäß § 40 Abs. 1 ImmoWertV 21 i.d.R. im Vergleichsverfahren nach den §§ 24 – 26 ImmoWertV 21 grundsätzlich so zu ermitteln, wie er sich ergeben würde, wenn das Grundstück unbebaut wäre.

Der vorläufige Sachwert der baulichen Anlagen (inkl. besonderer Bauteile, besonderer (Betriebs)Einrichtungen und sonstiger Vorrichtungen) ist auf der Grundlage durchschnittlicher Herstellungskosten unter Berücksichtigung der jeweils individuellen Merkmale, wie z.B. Objektart, Gebäudestandard und Restnutzungsdauer (Alterswertminderung) abzuleiten.

Der vorläufige Sachwert der Außenanlagen wird, sofern dieser nicht bereits anderweitig miterfasst worden ist, entsprechend der Vorgehensweise für die Gebäude i.d.R. auf der Grundlage von durchschnittlichen Herstellungskosten, Erfahrungssätzen oder hilfsweise durch sachverständige Schätzung (vgl. § 37 ImmoWertV 21) ermittelt.

Die Summe aus Bodenwert, vorläufigem Sachwert der baulichen Anlagen und vorläufigem Sachwert der baulichen Außenanlagen und sonstigen Anlagen ergibt den vorläufigen Sachwert des Grundstücks.

Der so rechnerisch ermittelte vorläufige Sachwert ist anschließend hinsichtlich seiner Realisierbarkeit auf dem örtlichen Grundstücksmarkt zu beurteilen. Zur Berücksichtigung der Marktlage (allgemeine Wertverhältnisse) ist i.d.R. eine Marktanpassung mittels Sachwertfaktor erforderlich. Diese sind durch Nachbewertungen, d.h. aus den Verhältnissen von realisierten Vergleichskaufpreisen und für diese Vergleichsobjekte berechnete vorläufige Sachwerte (= Substanzwerte) zu ermitteln. Die „Marktanpassung“ des vorläufigen Sachwerts an die Lage auf dem örtlichen Grundstücksmarkt führt im Ergebnis erst zum marktangepassten vorläufigen Sachwert des Grundstücks und stellt damit den „wichtigsten Rechenschritt“ innerhalb der Sachwertermittlung dar.

Das Sachwertverfahren ist insbesondere durch die Verwendung des Sachwertfaktors ein Preisvergleich, bei dem vorrangig der Zeitwert der Substanz (Boden + Gebäude + Außenanlagen + sonstige Anlagen) den Vergleichsmaßstab bildet.

Der Sachwert ergibt sich aus dem marktangepassten vorläufigen Sachwert nach Berücksichtigung ggf. vorhandener besonderer objektspezifischer Grundstücksmerkmale (vgl. § 35 Abs. 4 ImmoWertV 21).

4.4.2 Erläuterungen der bei der Sachwertberechnung verwendeten Begriffe

Herstellungskosten (§ 36 Abs. 2 ImmoWertV 21)

Die durchschnittlichen Herstellungskosten der baulichen Anlagen werden durch Multiplikation der Gebäudelfläche (m²) des **(Norm)Gebäudes** mit **Normalherstellungskosten** (NHK) für vergleichbare Gebäude ermittelt. Den so ermittelten durchschnittlichen Herstellungskosten sind noch die Werte **von besonders zu veranschlagenden Bauteilen** und **besonderen (Betriebs) Einrichtungen** hinzuzurechnen.

Normalherstellungskosten

Die Normalherstellungskosten (NHK) basieren auf Auswertungen von reinen Baukosten für Gebäude mit annähernd gleichem Ausbau- und Gebäudestandard ('Normobjekt'). Sie werden für die Wertermittlung auf ein einheitliches Index-Basisjahr zurückgerechnet. Die Normalherstellungskosten besitzen überwiegend die Dimension „€/m² Brutto-Grundfläche“ oder „€/m² Wohnfläche“ des Gebäudes und verstehen sich inkl. Mehrwertsteuer.

Baunebenkosten (Anlage 4 Nr. 1.1. Abs. 3 ImmoWertV 21)

Die Normalherstellungskosten umfassen u. a. auch die Baunebenkosten (BNK), welche als „Kosten für Planung, Baudurchführung, behördliche Prüfung und Genehmigungen“ definiert sind.

Die Baunebenkosten sind daher in den hier angesetzten durchschnittlichen Herstellungskosten bereits enthalten.

Baukostenregionalfaktor

Der Regionalfaktor (Baukostenregionalfaktor) beschreibt im Allgemeinen das Verhältnis der durchschnittlichen örtlichen zu den bundesdurchschnittlichen Baukosten. Durch ihn sollen die durchschnittlichen Herstellungskosten an das örtliche Baukostenniveau angepasst werden. Gemäß § 36 Abs. 3 ImmoWertV 21 ist der Regionalfaktor ein bei der Ermittlung des Sachwertfaktors festgelegter Modellparameter.

Gesamtnutzungsdauer

Die Gesamtnutzungsdauer (GND) bezeichnet die Anzahl der Jahre, in denen eine bauliche Anlage bei ordnungsgemäßer Bewirtschaftung vom Baujahr an gerechnet üblicherweise wirtschaftlich genutzt werden kann. Sie ergibt sich aus der Art der baulichen Anlage und dem den Wertermittlungsdaten zugrunde liegenden Modell.

Restnutzungsdauer (§ 4 i. V. m. § 12 Abs. 5 ImmoWertV 21)

Die Restnutzungsdauer bezeichnet die Anzahl der Jahre, in denen eine bauliche Anlage bei ordnungsgemäßer Bewirtschaftung voraussichtlich noch wirtschaftlich genutzt werden kann. Als Restnutzungsdauer ist in erster Näherung die Differenz aus 'üblicher Gesamtnutzungsdauer' abzüglich 'tatsächlichem Lebensalter am Wertermittlungsstichtag' zugrunde gelegt. Diese wird allerdings dann verlängert (d. h. das Gebäude fiktiv verjüngt), wenn beim Bewertungsobjekt wesentliche Modernisierungsmaßnahmen durchgeführt wurden oder in den Wertermittlungsansätzen unmittelbar erforderliche Arbeiten zur Beseitigung des Unterhaltungszustaus sowie zur Modernisierung in der Wertermittlung als bereits durchgeführt unterstellt werden.

Alterswertminderung (§ 38 ImmoWertV 21)

Die Wertminderung der Gebäude wegen Alters (Alterswertminderung) wird i. d. R. nach dem linearen Abschreibungsmodell auf der Basis der ermittelten **Restnutzungsdauer** (RND) des Gebäudes und der jeweils modellhaft anzusetzenden **Gesamtnutzungsdauer** (GND) vergleichbarer Gebäude ermittelt.

Zuschlag für nicht erfasste werthaltige einzelne Bauteile

Von den Normalherstellungskosten nicht erfasste werthaltige einzelne Bauteile, wie beispielsweise besondere Bauteile, besondere (Betriebs-)Einrichtungen und sonstige Besonderheiten (u.a. Ausbautuschlag) können durch marktübliche Zuschläge bei den durchschnittlichen Herstellungskosten berücksichtigt werden.

Außenanlagen

Dies sind außerhalb der Gebäude befindliche mit dem Grundstück fest verbundene bauliche Anlagen (insbesondere Ver- und Entsorgungsanlagen von der Gebäudeaußenwand bis zur Grundstücksgrenze, Einfriedungen, Wegebefestigungen) und nicht bauliche Anlagen (insbesondere Gartenanlagen).

Sachwertfaktor (§ 21 Abs. 3 ImmoWertV 21)

Das herstellungskostenorientierte Rechenergebnis „vorläufiger Sachwert“ ist in aller Regel nicht mit hierfür gezahlten Marktpreisen identisch. Deshalb muss das Rechenergebnis „vorläufiger Sachwert“ (= Substanzwert des Grundstücks) an den Markt, d. h. an die für vergleichbare Grundstücke realisierten Kaufpreise angepasst werden. Das erfolgt mittels des sog. objektspezifisch angepassten Sachwertfaktors.

Der Sachwertfaktor ist das durchschnittliche Verhältnis aus Kaufpreisen und den ihnen entsprechenden, nach den Vorschriften der ImmoWertV 21 ermittelten „vorläufigen Sachwerte“ (= Substanzwerte). Er wird vorrangig gegliedert nach der Objektart (er ist z.B. für Einfamilienhausgrundstücke anders als für Geschäftsgrundstücke), der Region (er ist z.B. in wirtschaftsstarken Regionen mit hohem Bodenwertniveau höher als in wirtschaftsschwachen Regionen) und der Objektgröße.

Durch die sachrichtige Anwendung des aus Kaufpreisen für vergleichbare Objekte abgeleiteten Sachwertfaktors ist das Sachwertverfahren ein echtes Vergleichspreisverfahren.

Marktübliche Zu- oder Abschläge (§ 7 Abs. 2 ImmoWertV 21)

Lassen sich die allgemeinen Wertverhältnisse bei Verwendung der Sachwertfaktoren auch durch eine Anpassung mittels Indexreihen oder in anderer geeigneter Weise nicht ausreichend berücksichtigen, ist zur Ermittlung des marktangepassten vorläufigen Sachwerts eine zusätzliche Marktanpassung durch marktübliche Zu- oder Abschläge erforderlich.

Besondere objektspezifische Grundstücksmerkmale (§ 8 Abs. 3 ImmoWertV 21)

Unter den besonderen objektspezifischen Grundstücksmerkmalen versteht man alle vom üblichen Zustand vergleichbarer Objekte abweichenden individuellen Eigenschaften des Bewertungsobjekts (z. B. Abweichungen vom normalen baulichen Zustand, eine wirtschaftliche Überalterung, insbesondere Baumängel und Bauschäden (siehe nachfolgende Erläuterungen), grundstücksbezogene Rechte und Belastungen oder Abweichungen von den marktüblich erzielbaren Erträgen).

Baumängel und Bauschäden (§ 8 Abs. 3 ImmoWertV 21)

Baumängel sind Fehler, die dem Gebäude i. d. R. bereits von Anfang an anhaften – z. B. durch mangelhafte Ausführung oder Planung. Sie können sich auch als funktionale oder ästhetische Mängel durch die Weiterentwicklung des Standards oder Wandlungen in der Mode einstellen.

Bauschäden sind auf unterlassene Unterhaltungsaufwendungen, auf nachträgliche äußere Einwirkungen oder auf Folgen von Baumängeln zurückzuführen.

Für behebbare Schäden und Mängel werden die diesbezüglichen Wertminderungen auf der Grundlage der Kosten geschätzt, die zu ihrer Beseitigung aufzuwenden sind. Die Schätzung kann durch pauschale Ansätze oder auf der Grundlage von auf Einzelpositionen bezogenen Kostenermittlungen erfolgen.

Der Bewertungssachverständige kann i. d. R. die wirklich erforderlichen Aufwendungen zur Herstellung eines normalen Bauzustandes nur überschlägig schätzen, da

- nur zerstörungsfrei – augenscheinlich untersucht wird,
- grundsätzlich keine Bauschadensbegutachtung erfolgt (dazu ist die Beauftragung eines Sachverständigen für Schäden an Gebäuden notwendig).

Es wird ausdrücklich darauf hingewiesen, dass die Angaben in dieser Verkehrswertermittlung allein aufgrund der Mitteilung von Auftraggeber, Mieter etc. und darauf basierenden Inaugenscheinnahme beim Ortstermin ohne jegliche differenzierte Bestandsaufnahme, technischen, chemischen o. ä. Funktionsprüfungen, Vorplanung und Kostenschätzung angesetzt sind.

Von immobilienpool.de bereitgestellt
Weitergabe an oder Verkauf durch
Dritte ist untersagt!

4.4.3 Sachwertberechnung

Gebäudebezeichnung		Einfamilienhaus	Garage
Normalherstellungskosten (Basisjahr 2010)	=	723,00 €/m ² BGF	485,00 €/m ² BGF
Berechnungsbasis			
• Brutto-Grundfläche (BGF)	x	319,00 m ²	39,00 m ²
Zuschlag für nicht erfasste werthaltige einzelne Bauteile	+	8.000,00 €	0,00 €
Durchschnittliche Herstellungskosten der baulichen Anlagen im Basisjahr 2010	=	238.637,00 €	18.915,00 €
Baupreisindex (BPI) 28.02.2025 (2010 = 100)	x	184,7/100	184,7/100
Durchschnittliche Herstellungskosten der baulichen Anlagen am Stichtag	=	440.762,54 €	34.936,00 €
Regionalfaktor	x	1,000	1,000
Regionalisierte Herstellungskosten der baulichen Anlagen am Stichtag	=	440.762,54 €	34.936,00 €
Alterswertminderung			
• Modell		linear	linear
• Gesamtnutzungsdauer (GND)		66 Jahre	60 Jahre
• Restnutzungsdauer (RND)		10 Jahre	10 Jahre
• prozentual		84,85 %	83,33 %
• Faktor	x	0,1515	0,1667
vorläufiger Sachwert der baulichen Anlagen	=	66.775,52 €	5.823,83 €

vorläufiger Sachwert der baulichen Anlagen (ohne Außenanlagen)		72.599,35 €
vorläufiger Sachwert der baulichen Außenanlagen und sonstigen Anlagen	+	3.629,97 €
vorläufiger Sachwert der baulichen Anlagen	=	76.229,32 €
beitragsfreier Bodenwert (vgl. Bodenwertermittlung)	+	63.800,00 €
vorläufiger Sachwert	=	140.029,32 €
Sachwertfaktor	x	1,15
Marktanpassung durch marktübliche Zu- oder Abschläge	-	0,00 €
marktangepasster vorläufiger Sachwert	=	161.033,72 €
besondere objektspezifische Grundstücksmerkmale	-	35.000,00 €
Sachwert	=	126.033,72 €
	rd.	126.000,00 €

4.4.4 Erläuterung zur Sachwertberechnung

Berechnungsbasis

Die Berechnung des Gebäuderauminhalts (Bruttorauminhalts – BRI) bzw. der Gebäudeflächen (Bruttogrundflächen – BGF oder Wohnflächen – WF) wurde von mir durchgeführt. Die Berechnungen weichen teilweise von der diesbezüglichen Vorschrift (DIN 277 – Ausgabe 1987 bzw. WoFIV) ab; sie sind deshalb nur als Grundlage dieser Wertermittlung verwendbar. Die Abweichungen bestehen daher insbesondere in wertbezogenen Modifizierungen (vgl. [2], Teil 1, Kapitel 16 und 17); beim BRI z. B.

- nur Anrechnung von üblichen / wirtschaftlich vollwertigen Geschosshöhen;
- nur Anrechnung der Gebäudeteile a und tlw. b bzw.
- Nichtanrechnung der Gebäudeteile c (z. B. Balkone);

bei der BGF z. B.

- (Nicht)Anrechnung der Gebäudeteile c (z. B. Balkone) und
 - Anrechnung von (ausbaubaren aber nicht ausgebauten) Dachgeschossen;
- bei der WF z. B.
- Nichtanrechnung der Terrassenflächen.

Herstellungskosten

Die Normalherstellungskosten (NHK) werden nach den Ausführungen in der Wertermittlungsliteratur und den Erfahrungen des Sachverständigen auf der Basis der Preisverhältnisse im Basisjahr angesetzt. Der Ansatz der NHK ist aus [1], Kapitel 3.01.1 (bei NHK 2000 bis 102. Ergänzung) entnommen.

Ermittlung der Normalherstellungskosten bezogen auf das Basisjahr 2010 (NHK 2010) für das Gebäude: Einfamilienhaus

Ermittlung des Gebäudestandards:

Bauteil	Wägungsanteil [%]	Standardstufen				
		1	2	3	4	5
Außenwände	23,0 %	0,5	0,5			
Dach	15,0 %	0,5	0,5			
Fenster und Außentüren	11,0 %		1,0			
Innenwände und -türen	11,0 %		0,5	0,5		
Deckenkonstruktion und Treppen	11,0 %			1,0		
Fußböden	5,0 %		0,5	0,5		
Sanitäreinrichtungen	9,0 %		1,0			
Heizung	9,0 %		0,5	0,5		
Sonstige technische Ausstattung	6,0 %		1,0			
insgesamt	100,0 %	19,0 %	57,5 %	23,5 %	0,0 %	0,0 %

Beschreibung der ausgewählten Standardstufen

Außenwände	
Standardstufe 1	Holzfachwerk, Ziegelmauerwerk; Fugenglattstrich, Putz, Verkleidung mit Faserzementplatten, Bitumenschindeln oder einfachen Kunststoffplatten; kein oder deutlich nicht zeitgemäßer Wärmeschutz (vor ca. 1980)
Standardstufe 2	ein-/zweischaliges Mauerwerk, z.B. Gitterziegel oder Hohlblocksteine; verputzt und gestrichen oder Holzverkleidung; nicht zeitgemäßer Wärmeschutz (vor ca. 1995)
Dach	
Standardstufe 1	Dachpappe, Faserzementplatten / Wellplatten; keine bis geringe Dachdämmung
Standardstufe 2	einfache Betondachsteine oder Tondachziegel, Bitumenschindeln; nicht zeitgemäße Dachdämmung (vor ca. 1995)

Fenster und Außentüren	
Standardstufe 2	Zweifachverglasung (vor ca. 1995); Haustür mit nicht zeitgemäßem Wärmeschutz (vor ca. 1995)
Innenwände und -türen	
Standardstufe 2	massive tragende Innenwände, nicht tragende Wände in Leichtbauweise (z.B. Holzständerwände mit Gipskarton), Gipsdielen; leichte Türen, Stahlzargen
Standardstufe 3	nicht tragende Innenwände in massiver Ausführung bzw. mit Dämmmaterial gefüllte Ständerkonstruktionen; schwere Türen, Holzzargen
Deckenkonstruktion und Treppen	
Standardstufe 3	Beton- und Holzbalkendecken mit Tritt- und Luftschallschutz (z.B. schwimmender Estrich); geradläufige Treppen aus Stahlbeton oder Stahl, Harfentreppe, Trittschallschutz
Fußböden	
Standardstufe 2	Linoleum-, Teppich-, Laminat- und PVC-Böden einfacher Art und Ausführung
Standardstufe 3	Linoleum-, Teppich-, Laminat- und PVC-Böden besserer Art und Ausführung, Fliesen, Kunststeinplatten
Sanitäreinrichtungen	
Standardstufe 2	1 Bad mit WC, Dusche oder Badewanne; einfache Wand- und Bodenfliesen, teilweise gefliest
Heizung	
Standardstufe 2	Fern- oder Zentralheizung, einfache Warmluftheizung, einzelne Gasaußenwandthermen, Nachtstromspeicher-, Fußbodenheizung (vor ca. 1995)
Standardstufe 3	elektronisch gesteuerte Fern- oder Zentralheizung, Niedertemperatur- oder Brennkessel
Sonstige technische Ausstattung	
Standardstufe 2	wenige Steckdosen, Schalter und Sicherungen

Bestimmung der standardbezogenen NHK 2010 für das Gebäude: Einfamilienhaus

Nutzungsgruppe: Ein- und Zweifamilienhäuser
 Anbauweise: freistehend
 Gebäudetyp: KG, EG, ausgebautes DG

Berücksichtigung der Eigenschaften des zu bewertenden Gebäudes

Standardstufe	tabellierte NHK 2010 [€/m ² BGF]	relativer Gebäudestandardanteil [%]	relativer NHK 2010-Anteil [€/m ² BGF]
1	655,00	19,0	124,45
2	725,00	57,5	416,88
3	835,00	23,5	196,23
4	1.005,00	0,0	0,00
5	1.260,00	0,0	0,00
gewogene, standardbezogene NHK 2010 =			737,56
gewogener Standard =			2,1

Die Ermittlung des gewogenen Standards erfolgt durch Interpolation des gewogenen NHK-Werts zwischen die tabellierten NHK.

Berücksichtigung der erforderlichen Korrektur- und Anpassungsfaktoren

gewogene, standardbezogene NHK 2010 737,56 €/m² BGF
 Korrektur- und Anpassungsfaktoren gemäß Sprengnetter
 • Objektgröße × 0,980

NHK 2010 für das Bewertungsgebäude = 722,81 €/m² BGF
rd. 723,00 €/m² BGF

Ermittlung der Normalherstellungskosten bezogen auf das Basisjahr 2010 (NHK 2010) für das Gebäude: Garage

Ermittlung des Gebäudestandards:

Bauteil	Wägungsanteil [%]	Standardstufen				
		1	2	3	4	5
Sonstiges	100,0 %				1,0	
insgesamt	100,0 %	0,0 %	0,0 %	0,0 %	100,0 %	0,0 %

Beschreibung der ausgewählten Standardstufen

Sonstiges	
Standardstufe 4	Garagen in Massivbauweise

Bestimmung der standardbezogenen NHK 2010 für das Gebäude: Garage

Nutzungsgruppe:

Garagen

Gebäudetyp:

Einzelgaragen/ Mehrfachgaragen

Berücksichtigung der Eigenschaften des zu bewertenden Gebäudes

Standardstufe	tabellierte NHK 2010 [€/m ² BGF]	relativer Gebäudestan- dardanteil [%]	relativer NHK 2010-Anteil [€/m ² BGF]
1	0,00	0,0	0,00
2	0,00	0,0	0,00
3	245,00	0,0	0,00
4	485,00	100,0	485,00
5	780,00	0,0	0,00
gewogene, standardbezogene NHK 2010 =			485,00
gewogener Standard =			4,0

Die Ermittlung des gewogenen Standards erfolgt durch Interpolation des gewogenen NHK-Werts zwischen die tabellierten NHK.

NHK 2010 für das Bewertungsgebäude = 485,00 €/m² BGF
rd. 485,00 €/m² BGF

Zuschlag für nicht erfasste werthaltige einzelne Bauteile

Für die von den Normalherstellungskosten nicht erfassten werthaltigen einzelnen Bauteile werden pauschale Herstellungskosten- bzw. Zeitwertzuschläge in der Höhe geschätzt, wie dies dem gewöhnlichen Geschäftsverkehr entspricht. Grundlage der Zuschlagsschätzungen sind insbesondere die in [1], Kapitel 3.01.2, 3.01.3 und 3.01.4 angegebenen Erfahrungswerte für durchschnittliche Herstellungskosten bzw. Ausbauszuschläge. Bei älteren und/oder schadhaften und/oder nicht zeitgemäßen werthaltigen einzelnen Bauteilen erfolgt die Zeitwertschätzung unter Berücksichtigung diesbezüglicher Abschläge.

Gebäude: Einfamilienhaus Bezeichnung	durchschnittliche Herstellungskosten
Zuschläge zu den Herstellungskosten	0,00€
Besondere Bauteile (Einzelaufstellung) Eingangstreppe	8.000,00 €
Besondere Einrichtungen	0,00€
Summe	8.000,00 €

Baupreisindex

Die Anpassung der NHK aus dem Basisjahr an die Preisverhältnisse am Wertermittlungsstichtag erfolgt mittels dem Verhältnis aus dem Baupreisindex am Wertermittlungsstichtag und dem Baupreisindex im Basisjahr (= 100). Der vom Statistischen Bundesamt veröffentlichte Baupreisindex ist auch in [1], Kapitel 4.04.1 abgedruckt. Der Baupreisindex zum Wertermittlungsstichtag wird bei zurückliegenden Stichtagen aus Jahreswerten interpoliert und bei aktuellen Wertermittlungsstichtagen, für die noch kein amtlicher Index vorliegt, wird der zuletzt veröffentlichte Indexstand zugrunde gelegt.

Der Regionalfaktor (Baukostenregionalfaktor) ist eine Modellgröße im Sachwertverfahren. Aufgrund der Modellkonformität (vgl. § 10 Abs. 1 ImmoWertV 21) wird bei der Sachwertberechnung der Regionalfaktor angesetzt, der auch bei der Ermittlung des Sachwertfaktors zugrunde lag.

Baunebenkosten

Die Baunebenkosten (BNK) enthalten insbesondere Kosten für Planung, Baudurchführung, behördliche Prüfungen und Genehmigungen. Sie sind in den angesetzten NHK 2010 bereits enthalten.

Außenanlagen

Die wesentlich wertbeeinflussenden Außenanlagen wurden im Ortstermin getrennt erfasst und einzeln pauschal in ihrem vorläufigen Sachwert geschätzt. Grundlage sind die in [1], Kapitel 3.01.5 angegebenen Erfahrungswerte für durchschnittliche Herstellungskosten. Die Außenanlagen können auch hilfswise sachverständig geschätzt werden. Bei älteren und/oder schadhafte Außenanlagen erfolgt die Sachwertschätzung unter Berücksichtigung diesbezüglicher Abschläge.

Außenanlagen	vorläufiger Sachwert (inkl. BNK)
prozentuale Schätzung: 5,00 % der vorläufigen Gebäudesachwerte insg. (72.599,35 €)	3.629,97 €
Summe	3.629,97 €

Gesamtnutzungsdauer

Die übliche wirtschaftliche Nutzungsdauer = Gesamtnutzungsdauer (GND) ergibt sich aus der für die Bestimmung der NHK gewählten Gebäudeart sowie dem Gebäudeausstattungsstandard. Sie ist deshalb wertermittlungstechnisch dem Gebäudetyp zuzuordnen und ebenfalls aus [1], Kapitel 3.02.5 entnommen.

Ermittlung der standardbezogenen GND für das Gebäude: Einfamilienhaus

Die GND wird mit Hilfe des Gebäudestandards aus den für die gewählte Gebäudeart und den Standards tabellierten üblichen Gesamtnutzungsdauern bestimmt.

Standard	1	2	3	4	5
übliche GND [Jahre]	60	65	70	75	80

Die standardbezogene Gesamtnutzungsdauer bei einem Gebäudestandard von 2,1 beträgt demnach rd. 66 Jahre.

Restnutzungsdauer

Als Restnutzungsdauer ist in erster Näherung die Differenz aus 'üblicher Gesamtnutzungsdauer' abzüglich 'tatsächlichem Lebensalter am Wertermittlungsstichtag' zugrunde gelegt. Diese wird allerdings dann verlängert (d. h. das Gebäude fiktiv verjüngt), wenn beim Bewertungsobjekt wesentliche Modernisierungsmaßnahmen durchgeführt wurden oder in den Wertermittlungsansätzen unmittelbar erforderliche Arbeiten zur Beseitigung des Instandhaltungsstaus sowie zur Modernisierung in der Wertermittlung als bereits durchgeführt unterstellt werden.

Zur Bestimmung der Restnutzungsdauer, insbesondere unter Berücksichtigung von durchgeführten oder zeitnah durchzuführenden wesentlichen Modernisierungsmaßnahmen, wird das in [1], Kapitel 3.02.4 beschriebene Modell angewendet.

Differenzierte Ermittlung der Restnutzungsdauer für das Gebäude: Einfamilienhaus

Das (gemäß Bauakte) ca. 1958 errichtete Gebäude wurde nicht (wesentlich) modernisiert.

In Abhängigkeit von:

- der üblichen Gesamtnutzungsdauer (66 Jahre) und
- dem („vorläufigen rechnerischen“) Gebäudealter ($2025 - 1958 = 67$ Jahre) ergibt sich eine (vorläufige rechnerische) Restnutzungsdauer von ($66 \text{ Jahre} - 67 \text{ Jahre} = 0$ Jahren
- und aufgrund des Modernisierungsgrads "nicht modernisiert" ergibt sich für das Gebäude gemäß der Punktrastermethode "Sachwertrichtlinie" eine (modifizierte) Restnutzungsdauer von 10 Jahren und somit ein fiktives Baujahr von 1969.

Alterswertminderung

Die Alterswertminderung der Gebäude wird unter Berücksichtigung der Gesamtnutzungsdauer und der Restnutzungsdauer der baulichen Anlagen ermittelt. Dabei ist das den Wertermittlungsdaten zugrundeliegende Alterswertminderungsmodell anzuwenden.

Sachwertfaktor

Der angesetzte objektspezifisch angepasste Sachwertfaktor wird auf der Grundlage

- der verfügbaren Angaben des örtlich zuständigen Gutachterausschusses unter Hinzuziehung
- der verfügbaren Angaben des Oberen Gutachterausschusses bzw. der Zentralen Geschäftsstelle,
- des in [1], Kapitel 3.03 veröffentlichten Gesamt- und Referenzsystems der bundesdurchschnittlichen Sachwertfaktoren, in dem die Sachwertfaktoren insbesondere gegliedert nach Objektart, Wirtschaftskraft der Region, Bodenwertniveau und Objektgröße (d.h. Gesamtgrundstückswert) angegeben sind, sowie
- eigener Ableitungen des Sachverständigen, insbesondere zu der regionalen Anpassung der v. g. bundesdurchschnittlichen Sachwertfaktoren und/oder
- des lage- und objektabhängigen Sprengnetter-Sachwertfaktors aus dem Sprengnetter-Marktdatenportal bestimmt.

Marktübliche Zu- oder Abschläge

Die allgemeinen Wertverhältnisse lassen sich bei Verwendung des Sachwertfaktors auch durch eine Anpassung mittels Indexreihen oder in anderer geeigneter Weise nicht ausreichend berücksichtigen. Aus diesem Grund ist zur Ermittlung des marktangepassten vorläufigen Sachwerts eine zusätzliche Marktanpassung durch marktübliche Zu- oder Abschläge erforderlich.

Besondere objektspezifische Grundstücksmerkmale

Hier werden die wertmäßigen Auswirkungen der nicht in den Wertermittlungsansätzen des Sachwertverfahrens bereits berücksichtigten Besonderheiten des Objekts korrigierend insoweit berücksichtigt, wie sie offensichtlich waren oder vom Auftraggeber, Eigentümer etc. mitgeteilt worden sind.

Die in der Gebäudebeschreibung aufgeführten Wertminderungen wegen zusätzlich zum Kaufpreis erforderlicher Aufwendungen insbesondere für die Beseitigung von Bauschäden und die erforderlichen (bzw. in den Wertermittlungsansätzen als schon durchgeführt unterstellten) Modernisierungen werden nach den Erfahrungswerten auf der Grundlage für diesbezüglich notwendige Kosten marktangepasst, d. h. der hierdurch (ggf. zusätzlich 'gedämpft' unter Beachtung besonderer steuerlicher Abschreibungsmöglichkeiten) eintretenden Wertminderungen quantifiziert. Unverzüglich notwendige Reparaturen werden in voller Höhe angerechnet.

besondere objektspezifische Grundstücksmerkmale	Wertbeeinflussung insg.
Bauschäden	-5.000,00 €
• Bauschäden, soweit von außen sichtbar!	-5.000,00 €
Weitere Besonderheiten	-30.000,00 €
• Sicherheitsabschlag	-30.000,00 €
Summe	-35.000,00 €

4.5 Ertragswertermittlung

4.5.1 Das Ertragswertmodell der Immobilienwertermittlungsverordnung

Das Modell für die Ermittlung des Ertragswerts ist in den §§ 27 – 34 ImmoWertV 21 beschrieben.

Die Ermittlung des Ertragswerts basiert auf den marktüblich erzielbaren jährlichen Erträgen (insbesondere Mieten und Pachten) aus dem Grundstück. Die Summe aller Erträge wird als **Rohertrag** bezeichnet. Maßgeblich für den vorläufigen (Ertrags)Wert des Grundstücks ist jedoch der **Reinertrag**. Der Reinertrag ermittelt sich als Rohertrag abzüglich der Aufwendungen, die der Eigentümer für die Bewirtschaftung einschließlich Erhaltung des Grundstücks aufwenden muss (**Bewirtschaftungskosten**).

Das Ertragswertverfahren fußt auf der Überlegung, dass der dem Grundstückseigentümer verbleibende Reinertrag aus dem Grundstück die Verzinsung des Grundstückswerts (bzw. des dafür gezahlten Kaufpreises) darstellt. Deshalb wird der Ertragswert als **Rentenbarwert** durch Kapitalisierung des Reinertrags bestimmt.

Hierbei ist zu beachten, dass der Reinertrag für ein bebautes Grundstück sowohl die Verzinsung für den Grund und Boden als auch für die auf dem Grundstück vorhandenen baulichen (insbesondere Gebäude) und sonstigen Anlagen (z. B. Anpflanzungen) darstellt. Der Grund und Boden gilt grundsätzlich als unvergänglich (bzw. unzerstörbar). Dagegen ist die (wirtschaftliche) **Restnutzungsdauer** der baulichen und sonstigen Anlagen zeitlich begrenzt.

Der **Bodenwert** ist getrennt vom Wert der Gebäude und Außenanlagen i. d. R. im Vergleichswertverfahren (vgl. § 40 Abs. 1 ImmoWertV 21) grundsätzlich so zu ermitteln, wie er sich ergeben würde, wenn das Grundstück unbebaut wäre.

Der auf den Bodenwert entfallende Reinertragsanteil wird durch Multiplikation des Bodenwerts mit dem (objektspezifisch angepassten) **Liegenschaftszinssatz** bestimmt. (Der Bodenertragsanteil stellt somit die ewige Rentenrate des Bodenwerts dar.)

Der auf die baulichen Anlagen entfallende Reinertragsanteil ergibt sich als Differenz „(Gesamt)Reinertrag des Grundstücks“ abzüglich „Reinertragsanteil des Grund und Bodens“.

Der vorläufige **Ertragswert der baulichen Anlagen** wird durch Kapitalisierung (d. h. Zeitrentenbarwertberechnung) des (Rein)Ertragsanteils der baulichen und sonstigen Anlagen unter Verwendung des (objektspezifisch angepassten) Liegenschaftszinssatzes und der Restnutzungsdauer ermittelt.

Der vorläufige Ertragswert setzt sich aus der Summe von „Bodenwert“ und „vorläufigem Ertragswert der baulichen Anlagen“ zusammen.

Ggf. bestehende **besondere objektspezifische Grundstücksmerkmale**, die bei der Ermittlung des vorläufigen Ertragswerts nicht berücksichtigt wurden, sind bei der Ableitung des Ertragswerts aus dem marktangepassten vorläufigen Ertragswert sachgemäß zu berücksichtigen.

Das **Ertragswertverfahren** stellt insbesondere durch Verwendung des aus Kaufpreisen abgeleiteten Liegenschaftszinssatzes **einen Kaufpreisvergleich** im Wesentlichen auf der Grundlage des marktüblich erzielbaren Grundstücksreinertrages dar.

4.5.2 Erläuterungen der bei der Ertragswertberechnung verwendeten Begriffe

Rohertrag (§ 31 Abs. 2 ImmoWertV 21)

Der Rohertrag umfasst alle bei ordnungsgemäßer Bewirtschaftung und zulässiger Nutzung marktüblich erzielbaren Erträge aus dem Grundstück. Bei der Ermittlung des Rohertrags ist von den üblichen (nachhaltig gesicherten) Einnahmemöglichkeiten des Grundstücks (insbesondere der Gebäude) auszugehen. Als marktüblich erzielbare Erträge können auch die tatsächlichen Erträge zugrunde gelegt werden, wenn diese marktüblich sind.

Weicht die tatsächliche Nutzung von Grundstücken oder Grundstücksteilen von den üblichen, nachhaltig gesicherten Nutzungsmöglichkeiten ab und/oder werden für die tatsächliche Nutzung von Grundstücken oder Grundstücksteilen vom Üblichen abweichende Entgelte erzielt, sind für die Ermittlung des Rohertrags

zunächst die für eine übliche Nutzung marktüblich erzielbaren Erträge zugrunde zu legen.

Bewirtschaftungskosten (§ 32 ImmoWertV 21)

Die Bewirtschaftungskosten sind marktüblich entstehende Aufwendungen, die für eine ordnungsgemäße Bewirtschaftung und zulässige Nutzung des Grundstücks (insbesondere der Gebäude) laufend erforderlich sind. Die Bewirtschaftungskosten umfassen die Verwaltungskosten, die Instandhaltungskosten, das Mietausfallwagnis und die Betriebskosten.

Unter dem Mietausfallwagnis ist insbesondere das Risiko einer Ertragsminderung zu verstehen, die durch uneinbringliche Rückstände von Mieten, Pachten und sonstigen Einnahmen oder durch vorübergehenden Leerstand von Raum, der zur Vermietung, Verpachtung oder sonstigen Nutzung bestimmt ist, entsteht. Es umfasst auch das Risiko von uneinbringlichen Kosten einer Rechtsverfolgung auf Zahlung, Aufhebung eines Mietverhältnisses oder Räumung (§ 32 Abs. 4 ImmoWertV 21 und § 29 Satz 1 und 2 II. BV).

Zur Bestimmung des Reinertrags werden vom Rohertrag nur die Bewirtschaftungskosten (anteile) in Abzug gebracht, die vom Eigentümer zu tragen sind, d. h. nicht zusätzlich zum angesetzten Rohertrag auf die Mieter umgelegt werden können.

Ertragswert / Rentenbarwert (§ 29 und § 34 ImmoWertV 21)

Der vorläufige Ertragswert ist der auf die Wertverhältnisse am Wertermittlungstichtag bezogene (Einmal)Betrag, der der Summe aller aus dem Objekt während seiner Nutzungsdauer erzielbaren (Rein)Erträge einschließlich Zinsen und Zinseszinsen entspricht. Die Einkünfte aller während der Nutzungsdauer noch anfallenden Erträge – abgezinst auf die Wertverhältnisse zum Wertermittlungstichtag – sind wertmäßig gleichzusetzen mit dem vorläufigen Ertragswert des Objekts.

Als Nutzungsdauer ist für die baulichen und sonstigen Anlagen die Restnutzungsdauer anzusetzen, für den Grund und Boden unendlich (ewige Rente).

Liegenschaftszinssatz (§ 21 Abs. 2 ImmoWertV 21)

Der Liegenschaftszinssatz ist eine Rechengröße im Ertragswertverfahren. Er ist auf der Grundlage geeigneter Kaufpreise und der ihnen entsprechenden Reinerträge für mit dem Bewertungsgrundstück hinsichtlich Nutzung und Bebauung gleichartiger Grundstücke nach den Grundsätzen des Ertragswertverfahrens als Durchschnittswert abgeleitet (vgl. § 21 Abs. 2 ImmoWertV 21). Der Ansatz des (marktconformen) objektspezifisch angepassten Liegenschaftszinssatzes für die Wertermittlung im Ertragswertverfahren stellt somit sicher, dass das Ertragswertverfahren ein marktconformes Ergebnis liefert, d.h. dem Verkehrswert entspricht.

Der Liegenschaftszinssatz übernimmt demzufolge die Funktion der Marktanpassung im Ertragswertverfahren. Durch ihn werden die allgemeinen Wertverhältnisse auf dem Grundstücksmarkt erfasst.

Restnutzungsdauer (§ 4 i. V. m. § 12 Abs. 5 ImmoWertV 21)

Die Restnutzungsdauer bezeichnet die Anzahl der Jahre, in denen eine bauliche Anlage bei ordnungsgemäßer Bewirtschaftung voraussichtlich noch wirtschaftlich genutzt werden kann. Als Restnutzungsdauer ist in erster Näherung die Differenz aus 'üblicher Gesamtnutzungsdauer' abzüglich 'tatsächlichem Lebensalter am Wertermittlungstichtag' zugrunde gelegt. Diese wird allerdings dann verlängert (d. h. das Gebäude fiktiv verjüngt), wenn beim Bewertungsobjekt wesentliche Modernisierungsmaßnahmen durchgeführt wurden oder in den Wertermittlungsansätzen unmittelbar erforderliche Arbeiten zur Beseitigung des Unterhaltungsstaus sowie zur Modernisierung in der Wertermittlung als bereits durchgeführt unterstellt werden.

Marktübliche Zu- oder Abschläge (§ 7 Abs. 2 ImmoWertV 21)

Lassen sich die allgemeinen Wertverhältnisse bei Verwendung der Liegenschaftszinssätze auch durch eine Anpassung mittels Indexreihen oder in anderer geeigneter Weise nicht ausreichend berücksichtigen, ist zur Ermittlung des marktangepassten vorläufigen Ertragswerts eine zusätzliche Marktanpassung durch marktübliche Zu- oder Abschläge erforderlich.

Besondere objektspezifische Grundstücksmerkmale (§ 8 Abs. 3 ImmoWertV 21)

Unter den besonderen objektspezifischen Grundstücksmerkmalen versteht man alle vom üblichen Zustand vergleichbarer Objekte abweichenden individuellen Eigenschaften des Bewertungsobjekts (z. B. Abweichungen vom normalen baulichen Zustand, eine wirtschaftliche Überalterung, insbesondere Baumängel und Bauschäden (siehe nachfolgende Erläuterungen), grundstücksbezogene Rechte und Belastungen oder Abweichungen von den marktüblich erzielbaren Erträgen).

Baumängel und Bauschäden (§ 8 Abs. 3 ImmoWertV 21)

Baumängel sind Fehler, die dem Gebäude i. d. R. bereits von Anfang an anhaften – z. B. durch mangelhafte Ausführung oder Planung. Sie können sich auch als funktionale oder ästhetische Mängel durch die Weiterentwicklung des Standards oder Wandlungen in der Mode einstellen.

Bauschäden sind auf unterlassene Unterhaltungsaufwendungen, auf nachträgliche äußere Einwirkungen oder auf Folgen von Baumängeln zurückzuführen.

Für behebbare Schäden und Mängel werden die diesbezüglichen Wertminderungen auf der Grundlage der Kosten geschätzt, die zu ihrer Beseitigung aufzuwenden sind. Die Schätzung kann durch pauschale Ansätze oder auf der Grundlage von auf Einzelpositionen bezogenen Kostenermittlungen erfolgen.

Der Bewertungssachverständige kann i. d. R. die wirklich erforderlichen Aufwendungen zur Herstellung eines normalen Bauzustandes nur überschlägig schätzen, da

- nur zerstörungsfrei – augenscheinlich untersucht wird,
- grundsätzlich keine Bauschadensbegutachtung erfolgt (dazu ist die Beauftragung eines Sachverständigen für Schäden an Gebäuden notwendig).

Es wird ausdrücklich darauf hingewiesen, dass die Angaben in dieser Verkehrswertermittlung allein aufgrund Mitteilung von Auftraggeber, Mieter etc. und darauf beruhenden Inaugenscheinnahme beim Ortstermin ohne jegliche differenzierte Bestandsaufnahme, technischen, chemischen o. ä. Funktionsprüfungen, Vorplanung und Kostenschätzung angesetzt sind.

Von immobilienpool.de berufsmäßig
Weitergabe an oder Verkauf durch
Dritte ist untersagt!

4.5.3 Ertragswertberechnung

Gebäudebezeichnung	Mieteinheit		Fläche (m ²)	Anzahl (Stk.)	marktüblich erzielbare Nettokaltmiete		
	lfd. Nr.	Nutzung/Lage			(€/m ²) bzw. (€/Stk.)	monatlich (€)	jährlich (€)
Einfamilienhaus		Wohnhaus	132,00		6,70	884,40	10.612,80
Garage		Garage		1,00	60,00	60,00	720,00
Summe			132,00	1,00		944,40	11.332,80

Die Ertragswertermittlung wird auf der Grundlage der marktüblich erzielbaren **Nettokaltmiete** durchgeführt (vgl. § 27 Abs. 1 ImmoWertV 21).

jährlicher Rohertrag (Summe der marktüblich erzielbaren jährlichen Nettokaltmieten)	11.332,80 €
Bewirtschaftungskosten (nur Anteil des Vermieters) (vgl. Einzelaufstellung)	– 2.586,66 €
jährlicher Reinertrag	= 8.746,14 €
Reinertragsanteil des Bodens 0,00 % von 63.800,00 € (Liegenschaftszinssatz × Bodenwert (beitragsfrei))	– 0,00 €
Reinertragsanteil der baulichen und sonstigen Anlagen	= 8.746,14 €
Kapitalisierungsfaktor (gem. § 34 Abs. 2 ImmoWertV 21) bei LZ = 0,00 % Liegenschaftszinssatz und RND = 10 Jahren Restnutzungsdauer	× 10,000
vorläufiger Ertragswert der baulichen und sonstigen Anlagen	= 87.461,40 €
beitragsfreier Bodenwert (vgl. Bodenwertermittlung)	+ 63.800,00 €
vorläufiger Ertragswert	= 151.261,40 €
Marktanpassung durch marktübliche Zu- oder Abschläge	– 0,00 €
marktangepasster vorläufiger Ertragswert	= 151.261,40 €
besondere objektspezifische Grundstücksmerkmale	– 35.000,00 €
Ertragswert	= 116.261,40 €
	rd. 116.000,00 €

4.5.4 Erläuterung zur Ertragswertberechnung

Wohn- bzw. Nutzflächen

Die Berechnungen der Wohn- bzw. Nutzflächen wurden von mir durchgeführt. Sie orientieren sich an der Wohnflächen- und Mietwertrichtlinie zur wohnwertabhängigen Wohnflächenberechnung und Mietwertermittlung (WMR), in der die von der Rechtsprechung insbesondere für Mietwertermittlungen entwickelten Maßgaben zur wohnwertabhängigen Anrechnung der Grundflächen auf die Wohnfläche systematisiert sind, sofern diesbezügliche Besonderheiten nicht bereits in den Mietansätzen berücksichtigt sind (vgl. [2], Teil 1, Kapitel 15) bzw. an der in der regionalen Praxis üblichen Nutzflächenermittlung. Die Berechnungen können demzufolge teilweise von den diesbezüglichen Vorschriften (WoFIV; II. BV; DIN 283; DIN 277) abweichen; sie sind deshalb nur als Grundlage dieser Wertermittlung verwendbar.

Rohrertrag

Die Basis für die Ermittlung des Rohertrags ist die aus dem Grundstück marktüblich erzielbare Nettokaltmiete. Diese entspricht der jährlichen Gesamtmiete ohne sämtliche auf den Mieter zusätzlich zur Grundmiete umlagefähigen Bewirtschaftungskosten.

Die marktüblich erzielbare Miete wurde auf der Grundlage von verfügbaren Vergleichsmieten für mit dem Bewertungsgrundstück vergleichbar genutzte Grundstücke

- aus dem Mietspiegel der Gemeinde oder vergleichbarer Gemeinden,
- aus dem Sprengnetter Preisspiegel Wohnmieten aus dem Sprengnetter-Marktdatenportal
- aus der lage- und objektabhängigen Sprengnetter-Vergleichsmiete für ein Standardobjekt aus dem Sprengnetter-Marktdatenportal und/oder
- aus anderen Mietpreisveröffentlichungen

als mittelfristiger Durchschnittswert abgeleitet und angesetzt. Dabei werden wesentliche Qualitätsunterschiede des Bewertungsobjektes hinsichtlich der mietwertbeeinflussenden Eigenschaften durch entsprechende Anpassungen berücksichtigt.

Bewirtschaftungskosten

Die vom Vermieter zu tragenden Bewirtschaftungskostenanteile werden auf der Basis von Marktanalysen vergleichbar genutzter Grundstücke (insgesamt als prozentualer Anteil am Rohertrag, oder auch auf €/m² Wohn- oder Nutzfläche bezogen oder als Absolutbetrag je Nutzungseinheit bzw. Bewirtschaftungskostenanteil) bestimmt.

Dieser Wertermittlung werden u. a. die in [1], Kapitel 3.05 veröffentlichten durchschnittlichen Bewirtschaftungskosten zugrunde gelegt. Dabei wurde darauf geachtet, dass dasselbe Bestimmungsmodell verwendet wurde, das auch der Ableitung der Liegenschaftszinssätze zugrunde liegt.

Bewirtschaftungskosten (BWK)

- für alle Mieteinheiten gemeinsam:

BWK-Anteil	Kostenanteil [% vom Rohertrag]	Kostenanteil [€/m ² WF/NF]	Kostenanteil insgesamt [€]
Verwaltungskosten	----	----	406,00
Instandhaltungskosten	----	----	1.954,00
Mietausfallwagnis	2,00	----	226,66
Summe			2.586,66 (ca. 23 % des Rohertrags)

Liegenschaftszinssatz

Der für das Bewertungsobjekt angesetzte Liegenschaftszinssatz wurde auf der Grundlage

- der verfügbaren Angaben des örtlich zuständigen Gutachterausschusses bestimmt und vom Sachverständigen bei Bedarf sachverständig interpretiert.

Marktübliche Zu- oder Abschläge

Die allgemeinen Wertverhältnisse lassen sich bei Verwendung des Liegenschaftszinssatzes auch durch eine Anpassung mittels Indexreihen oder in anderer geeigneter Weise nicht ausreichend berücksichtigen. Aus diesem Grund ist zur Ermittlung des marktangepassten vorläufigen Ertragswerts eine zusätzliche Marktanpassung durch marktübliche Zu- oder Abschläge erforderlich.

Gesamtnutzungsdauer

Die Gesamtnutzungsdauer (GND) ergibt sich aus der Art der baulichen Anlage und dem den Wertermittlungsdaten zugrunde liegenden Modell. Dabei wurde darauf geachtet, dass dasselbe Bestimmungsmodell verwendet wurde, das auch der Ableitung der Liegenschaftszinssätze zugrunde liegt.

Die GND ist aus [1], Kapitel 3.01.1 entnommen.

Restnutzungsdauer

Als Restnutzungsdauer ist in erster Näherung die Differenz aus 'üblicher Gesamtnutzungsdauer' abzüglich 'tatsächlichem Lebensalter am Wertermittlungstichtag' zugrunde gelegt. Diese wird allerdings dann verlängert (d. h. das Gebäude fiktiv verjüngt), wenn beim Bewertungsobjekt wesentliche Modernisierungsmaßnahmen durchgeführt wurden oder in den Wertermittlungsansätzen unmittelbar erforderliche Arbeiten zur Beseitigung des Unterhaltungsstaus sowie zur Modernisierung in der Wertermittlung als bereits durchgeführt unterstellt werden.

Zur Bestimmung der Restnutzungsdauer, insbesondere unter Berücksichtigung von durchgeführten oder zeitnah durchzuführenden wesentlichen Modernisierungsmaßnahmen, wird das in [1], Kapitel 3.02.4 beschriebene Modell angewendet.

Vgl. diesbezüglich die differenzierte RND-Ableitung in der Sachwertermittlung.

Besondere objektspezifische Grundstücksmerkmale

Hier werden die wertmäßigen Auswirkungen der nicht in den Wertermittlungsansätzen des Ertragswertverfahrens bereits berücksichtigten Besonderheiten des Objekts insoweit korrigierend berücksichtigt, wie sie offensichtlich waren oder vom Auftraggeber, Eigentümer etc. mitgeteilt worden sind.

besondere objektspezifische Grundstücksmerkmale	Wertbeeinflussung insg.
Bauschäden	-5.000,00 €
• Bauschäden, soweit von aussen sichtbar!	-5.000,00 €
Weitere Besonderheiten	-30.000,00 €
• Sicherheitsabschlag	-30.000,00 €
Summe	-35.000,00 €

4.6 Verkehrswertableitung aus den Verfahrensergebnissen

4.6.1 Bewertungstheoretische Vorbemerkungen

Der Abschnitt „Verfahrenswahl mit Begründung“ dieses Verkehrswertgutachtens enthält die Begründung für die Wahl der in diesem Gutachten zur Ermittlung des Verkehrswerts herangezogenen Wertermittlungsverfahren. Dort ist auch erläutert, dass sowohl das Vergleichswert-, das Ertragswert- als auch das Sachwertverfahren auf für vergleichbare Grundstücke gezahlten Kaufpreisen (Vergleichspreisen) basieren und deshalb Vergleichswertverfahren, d. h. verfahrensmäßige Umsetzungen von Preisvergleichen sind. Alle Verfahren führen deshalb gleichermaßen in die Nähe des Verkehrswerts.

Wie geeignet das jeweilige Verfahren zur Ermittlung des Verkehrswerts ist, hängt dabei entscheidend von zwei Faktoren ab:

- von der Art des zu bewertenden Objekts (übliche Nutzung; vorrangig rendite- oder substanzwertorientierte Preisbildung im gewöhnlichen Geschäftsverkehr) und
- von der Verfügbarkeit und Zuverlässigkeit der zur Erreichung einer hohen Marktkonformität des Verfahrensergebnisses erforderlichen Daten.

4.6.2 Zur Aussagefähigkeit der Verfahrensergebnisse

Grundstücke mit der Nutzbarkeit des Bewertungsobjekts werden aus den bei der Wahl der Wertermittlungsverfahren beschriebenen Gründen als Eigennutzungsobjekt erworben.

Die Preisbildung im gewöhnlichen Geschäftsverkehr orientiert sich deshalb vorrangig an den in die Sachwertermittlung einfließenden Faktoren. Der Verkehrswert wird deshalb vorrangig aus dem ermittelten Sachwert abgeleitet.

Grundsätzlich sind bei jeder Immobilieninvestition auch die Aspekte des Ertragswertverfahrens (eingesparte Miete, steuerliche Abschreibungsmöglichkeiten und demzufolge eingesparte Steuern) von Interesse. Zudem stehen die für eine marktkonforme Ertragswertermittlung (Liegenschaftszinssatz und marktübliche Mieten) erforderlichen Daten zur Verfügung. Das Ertragswertverfahren wurde deshalb stützend angewendet.

4.6.3 Zusammenstellung der Verfahrensergebnisse

Der **Sachwert** wurde mit rd. **126.000,00 €**,
der **Ertragswert** mit rd. **116.000,00 €**
ermittelt.

4.6.4 Gewichtung der Verfahrensergebnisse

Da mehrere Wertermittlungsverfahren herangezogen wurden, ist der Verkehrswert aus den Ergebnissen dieser Verfahren unter Würdigung (d. h. Gewichtung) deren Aussagefähigkeit abzuleiten (vgl. § 6 Abs. 4 ImmoWertV 21).

Die Aussagefähigkeit (das Gewicht) des jeweiligen Verfahrensergebnisses wird dabei wesentlich von den für die zu bewertende Objektart **im gewöhnlichen Geschäftsverkehr bestehenden Preisbildungsmechanismen** und von der mit dem jeweiligen Wertermittlungsverfahren **erreichbaren Ergebniszuverlässigkeit** bestimmt.

Bei dem Bewertungsgrundstück handelt es sich um ein Eigennutzungsobjekt. Bezüglich der zu bewertenden **Objektart** wird deshalb dem Sachwert das Gewicht 1,00 (c) und dem Ertragswert das Gewicht 0,40 (a) beigemessen.

Die zur marktkonformen Wertermittlung **erforderlichen Daten** standen für das Sachwertverfahren in guter Qualität (genauer Bodenwert, überörtlicher Sachwertfaktor) und für das Ertragswertverfahren in guter Qualität (ausreichend gute Vergleichsmieten, überörtlicher Liegenschaftszinssatz) zur Verfügung.

Bezüglich der erreichten Marktkonformität der Verfahrensergebnisse wird deshalb dem Sachwertverfahren das Gewicht 0,00 (d) und dem Ertragswertverfahren das Gewicht 0,90 (b) beigemessen.

Insgesamt erhalten somit
das **Ertragswertverfahren** das **Gewicht** $0,40 (a) \times 0,90 (b) = 0,360$ und
das **Sachwertverfahren** das **Gewicht** $1,00 (c) \times 0,00 (d) = 1,000$.

Das **gewogene Mittel** aus den im Vorabschnitt zusammengestellten Verfahrensergebnissen beträgt:
 $[126.000,00 \text{ €} \times 1,000 + 116.000,00 \text{ €} \times 0,360] \div 1,360 = \text{rd. } 123.000,00 \text{ €}$.

4.6.5 Verkehrswert

Der **Verkehrswert** für das mit einem Einfamilienhaus bebaute Grundstück in 66701 Beckingen, Auf der Heide 94

Grundbuch	Blatt	lf. Nr.
Erbringen	1208	
Gemarkung	Flur	Flurstück
Erbringen	6	189/25

wird zum Wertermittlungsstichtag 28.02.2025 mit rd.

123.000 €

in Worten: einhundertdreiundzwanzigtausend Euro

ermittelt.

Der Sachverständige bescheinigt durch seine Unterschrift zugleich, dass ihm keine Ablehnungsgründe entgegenstehen, aus denen jemand als Beweiszeuge oder Sachverständiger nicht zulässig ist oder seinen Aussagen keine volle Glaubwürdigkeit beigemessen werden kann.

Rehlingen - Siersburg, den 07. März 2025

Dipl.-Ing. Stephan Klein Architekt AKS

Es wird darauf hingewiesen, dass im Falle eines Verkaufs der ermittelte Verkehrswert je nach Interessenlage des einzelnen Kaufinteressenten nicht den am Markt erzielbaren Höchst- oder Mindestpreis darstellen muss.

Hinweise zum Urheberrecht und zur Haftung

Urheberrecht, alle Rechte vorbehalten. Das Gutachten ist nur für den Auftraggeber und den angegebenen Zweck bestimmt. Eine Vervielfältigung oder Verwertung durch Dritte ist nur mit schriftlicher Genehmigung gestattet.

Der Auftragnehmer haftet unbeschränkt, sofern der Auftraggeber oder (im Falle einer vereinbarten Drittverwendung) ein Dritter Schadenersatzansprüche geltend macht, die auf Vorsatz oder grobe Fahrlässigkeit, einschließlich von Vorsatz oder grober Fahrlässigkeit der Vertreter oder Erfüllungsgehilfen des Auftragnehmers beruhen, in Fällen der Übernahme einer Beschaffenheitsgarantie, bei arglistigem Verschweigen von Mängeln, sowie in Fällen der schuldhaften Verletzung des Lebens, des Körpers oder der Gesundheit.

In sonstigen Fällen der leichten Fahrlässigkeit haftet der Auftragnehmer nur, sofern eine Pflicht verletzt wird, deren Einhaltung für die Erreichung des Vertragszwecks von besonderer Bedeutung ist (Kardinalpflicht). In einem solchen Fall ist die Schadensersatzhaftung auf den vorhersehbaren und typischerweise eintretenden Schaden begrenzt.

Die Haftung nach dem Produkthaftungsgesetz bleibt unberührt.

Ausgeschlossen ist die persönliche Haftung des Erfüllungsgehilfen, gesetzlichen Vertreters und Betriebsangehörigen des Auftragnehmers für von ihnen durch leichte Fahrlässigkeit verursachte Schäden.

Die Haftung für die Vollständigkeit, Richtigkeit und Aktualität von Informationen und Daten, die von Dritten im Rahmen der Gutachtenbearbeitung bezogen oder übermittelt werden, ist auf die Höhe des für den Auftragnehmer möglichen Rückgriffs gegen den jeweiligen Dritten beschränkt.

Eine über das Vorstehende hinausgehende Haftung ist ausgeschlossen bzw. ist für jeden Einzelfall auf maximal 300.000,00 EUR begrenzt.

Außerdem wird darauf hingewiesen, dass die im Gutachten enthaltenen Karten (z.B. Straßenkarte, Stadtplan, Lageplan, Luftbild, u.ä.) und Daten urheberrechtlich geschützt sind. Sie dürfen nicht aus dem Gutachten separiert und/oder einer anderen Nutzung zugeführt werden. Falls das Gutachten im Internet veröffentlicht wird, wird zudem darauf hingewiesen, dass die Veröffentlichung nicht für kommerzielle Zwecke gestattet ist. Im Kontext von Zwangsversteigerungen darf das Gutachten bis maximal zum Ende des Zwangsversteigerungsverfahrens veröffentlicht werden, in anderen Fällen maximal für die Dauer von 6 Monaten.

5 Rechtsgrundlagen, verwendete Literatur und Software

5.1 Rechtsgrundlagen der Verkehrswertermittlung

BauGB:

Baugesetzbuch

BauNVO:

Baunutzungsverordnung – Verordnung über die bauliche Nutzung der Grundstücke

BGB:

Bürgerliches Gesetzbuch

ImmoWertV:

Verordnung über die Grundsätze für die Ermittlung der Verkehrswerte von Immobilien und der für die Wertermittlung erforderlichen Daten – Immobilienwertermittlungsverordnung – ImmoWertV

SW-RL:

Richtlinie zur Ermittlung des Sachwerts (Sachwertrichtlinie – SW-RL)

EW-RL:

Richtlinie zur Ermittlung des Ertragswerts (Ertragswertrichtlinie – EW-RL)

WertR:

Wertermittlungsrichtlinien – Richtlinien für die Ermittlung der Verkehrswerte (Marktwerte) von Grundstücken

5.2 Verwendete Wertermittlungsliteratur / Marktdaten

- [1] Sprengnetter (Hrsg.): Immobilienbewertung – Marktdaten und Praxishilfen, Loseblattsammlung, Sprengnetter Immobilienbewertung, Bad Neuenahr-Ahrweiler 2024

5.3 Verwendete fachspezifische Software

Das Gutachten wurde unter Verwendung des von der Sprengnetter Real Estate Services GmbH, Bad Neuenahr-Ahrweiler entwickelten Softwareprogramms "Sprengnetter-ProSa" (Stand 10.01.2025) erstellt.

6 Verzeichnis der Anlagen

Anlage 1: Auszug aus der Liegenschaftskarte im Maßstab ca. 1 : 1.000

Anlage 2: Grundrisse und Schnitt

Anlage 3: Berechnung der Wohnflächen und der Bruttogrundfläche

Anlage 4: Fotos

Anlage 1: Lageplan

Mit Erlaubnis des Landesamtes für Kataster-, Vermessungs- und Kartenwesen (LKVK)
vom 24.10.2011 – Kontrollnummer ZI 16/11



Erdgeschoss

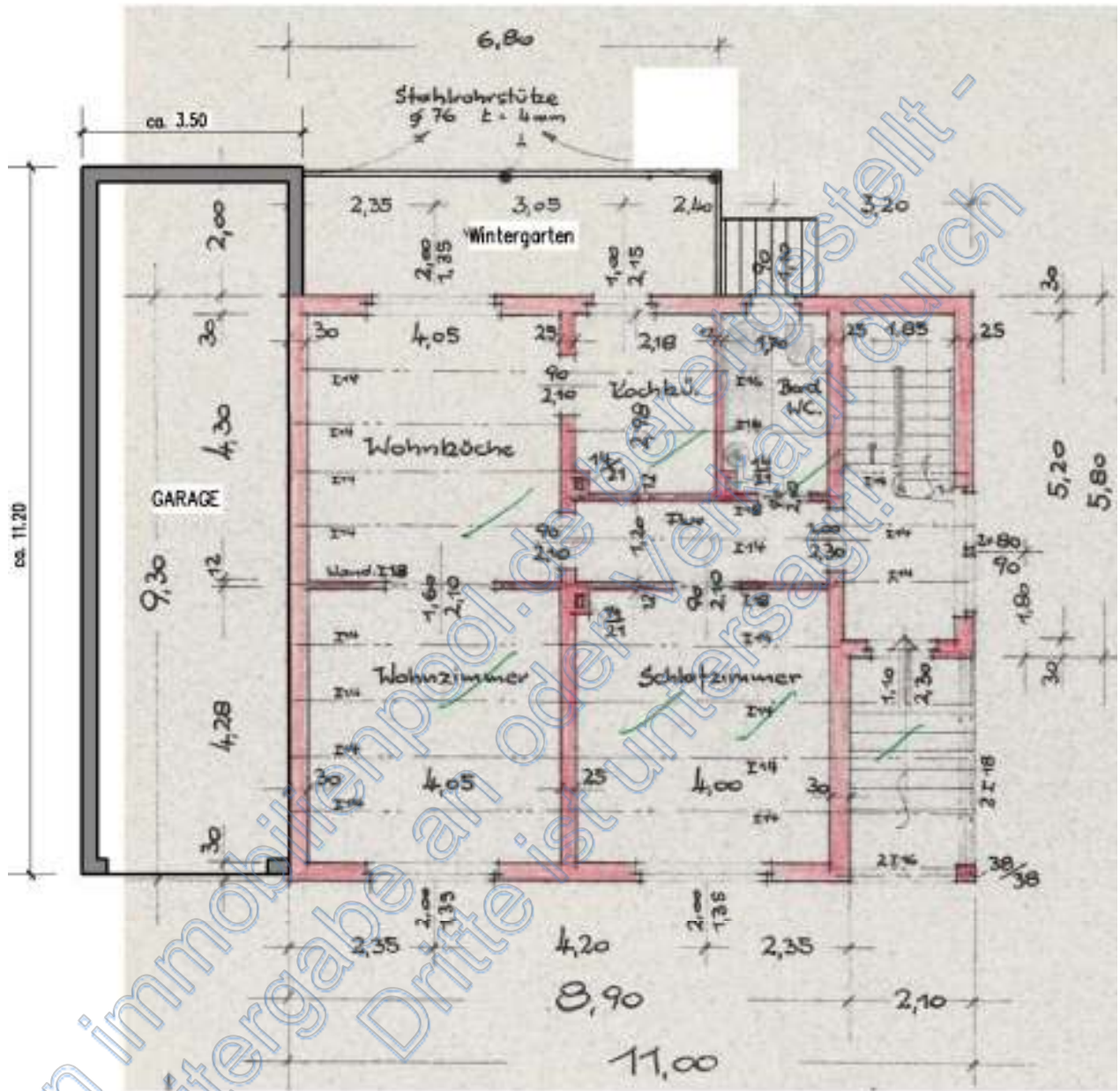

ERDGESCHOSS

Anlage 3: Bauzahlenberechnung**1.0 - BRUTTOGRUNDFLÄCHE****357,87 qm**

Die Berechnung erfolgt aus den Rohbaumaßen. Außen angebrachte Bekleidungen (z.B. Putz, Faserplatten, Wärmedämmung und Dacheindeckung) wurden bei der Berechnung hinzugezählt. Als Berechnungsgrundlage dienen die vorliegenden Bauzeichnungen.

GEBÄUDETEIL	Wohnhaus	
GESCHOSS	FLÄCHE	ERGEBNIS
Kellergeschoss	8,83 x 9,23 + 2,07 x 5,73 + 6,80 x 2,00	106,96 m ²
Erdgeschoss	8,93 x 9,33 + 2,12 x 5,83 + 6,56 x 2,00	108,80 m ²
Dachgeschoss	11,03 x 9,33	102,91 m ²
Brutto-Grundfläche	Wohnhaus	318,67 m² rd. 319 m²
GEBÄUDETEIL	Garage	
	11,20 x 3,50	39,20 m ²
Brutto-Grundfläche	Garage	39,20 m² rd. 39 m²
Brutto-Grundfläche	GESAMT	357,87 m² rd. 358 m²

HINWEIS:

Die Berechnung erfolgt in Anlehnung an die DIN 277-1:2005-02.

Hierbei werden nur die Bereiche

- A: überdeckt und allseitig in voller Höhe umschlossen
- B: überdeckt, jedoch nicht allseitig in voller Höhe umschlossen

berücksichtigt.

Der Bereich

- C: nicht überdeckt

wird als besonderes Bauteil gesondert bei der Wertermittlung berücksichtigt. Hierzu zählen auch Balkone, selbst wenn sie überdeckt sind.

2.0 - WOHN- UND NUTZFLÄCHE**313,51 qm**

Die Berechnung erfolgt aus den Rohbaumaßen. Als Berechnungsgrundlage dienen die in der Örtlichkeit stichprobenweise geprüften Bauzeichnungen. Da es sich bei den Maßen um Rohbaumaße aus Bauzeichnungen handelt, wird der am Wertermittlungstichtag vorhandene Innenputz bei dem Längenmaß und Breitenmaß eines Raumes die Putzdicke (ca. 0.01m) 2mal abgezogen.

GEBÄUDETEIL		Wohnhaus	
GESCHOSS	FLÄCHE	FAKTOR Wohnwertgewichtung	ERGEBNIS
Erdgeschoss			
Treppenhaus	5,18 x 1,82 – 3,20		6,23 m ²
Flur	1,18 x 3,98		4,70 m ²
Schlafzimmer	3,98 x 4,25 – 0,10		16,82 m ²
Wohnzimmer	4,02 x 3,98		16,00 m ²
Wohnküche	4,27 x 4,02	0,80 (Durchgangszimmer)	13,73 m ²
Kochküche	2,95 x 2,15 – 0,10		6,24 m ²
Bad	1,67 x 2,95 – 0,10		4,83 m ²
Wintergarten	6,40 x 1,90	x 0,50	6,08 m ²
Summe EG			74,63 m²
Dachgeschoss			
Flur	1,18 x 6,08 + 0,80		7,97 m ²
Zimmer	6,08 x 3,00 – 0,1		18,14 m ²
Zimmer	4,02 x 3,00		12,06 m ²
Zimmer	4,02 x 3,02		12,14 m ²
Abstellraum	1,70 x 3,98 – 0,20		6,57 m ²
Summe DG			56,88 m²
Gesamt Wohnfläche			131,51 m² rd. 132 m²

HINWEIS:

Die Berechnung erfolgte als wohnwertabhängige Wohnflächenermittlung entsprechend der geltenden Rechtsprechung für Mietwert- und Verkehrswertermittlung. (Rechtsentscheid des BayOLG vom 20.07.1983)

Die besonderen Bauteile wie Terrassen und Balkone werden hierbei zusätzlich im Verfahren als besondere Bauteile mitberücksichtigt.

Die Ermittlung der Wohn-/Nutz-Fläche sowie der Bruttogrundfläche wurde von mir durchgeführt. Diese Berechnungen weichen teilweise von den diesbezüglichen Vorschriften (DIN 277, II. BV, DIN 283) ab; sie sind deshalb nur als Grundlage dieser Wertermittlung verwendbar.

Anlage 4: Fotos

Seite 1 von 2



Bild 1: Straßenansicht



Bild 2: Linke Seitenansicht

Anlage 4: Fotos

Seite 2 von 2



Bild 3: Rechte Seitenansicht



Bild 4: Rückwärtiges Gelände