

Kein Original!
Gutachten!

**Gekürzte und überarbeitete Fassung - Alle Angaben ohne Gewähr
Keine Haftung und Gewährleistung für die inhaltliche Richtigkeit und Vollständigkeit.**

**Von immobilienpool.de bereitgestellt -
Weitergabe an oder Verkauf durch Dritte ist untersagt!**

Martina Deichl

Immobilien-Betriebswirtin (Dipl. E.I.A.)

Gutachterin für Immobilienwertermittlung (Dipl. E.I.A.)

Zertifizierte Wertermittlerin von Immobilien (IHK)

Mitglied der Gutachterausschüsse der Landeshauptstadt Saarbrücken und der Landkreise Neunkirchen und Saarlouis

August-Macke-Str.10

66424 Homburg

Telefon: 06841 - 688 9681

Telefax: 06841 - 922 4038

eMail: mdeichl@t-online.de

GUTACHTEN

über den Verkehrswert (Marktwert) i. S. d. § 194 Baugesetzbuch
für das mit einem

**Zweifamilienhaus bebaute Grundstück
in 66564 Ottweiler, Bahnhofstr. 13**



Az. des Gerichts:

8K 10/24

Der **Verkehrswert** wurde zum Stichtag 16.09.2024 ermittelt mit rd.

131.000,00 €.

Das Gutachten wurde ohne Innenbesichtigung nach dem äußeren Anschein erstellt.

Dieses Gutachten besteht aus 49 Seiten inkl. Anlagen.

Inhaltsverzeichnis

Nr.	Abschnitt	Seite
1	Tabellarische Zusammenfassung der Ergebnisse.....	4
2	Allgemeine Angaben.....	5
2.1	Angaben zum Bewertungsobjekt.....	5
2.2	Angaben zum Auftrag und zur Auftragsabwicklung	5
2.3	Besonderheiten des Auftrags / Maßgaben des Auftraggebers.....	6
3	Grund- und Bodenbeschreibung	7
3.1	Lage.....	7
3.1.1	Großräumige Lage	7
3.1.2	Kleinräumige Lage	7
3.2	Gestalt und Form	7
3.3	Erschließung, Baugrund etc.	8
3.4	Privatrechtliche Situation	8
3.5	Öffentlich-rechtliche Situation.....	9
3.5.1	Baulasten und Denkmalschutz	9
3.5.2	Bauordnungsrecht.....	9
3.6	Entwicklungszustand inkl. Beitragssituation	9
3.7	Derzeitige Nutzung und Vermietungssituation	9
4	Beschreibung der Gebäude und Außenanlagen.....	10
4.1	Vorbemerkungen zur Gebäudebeschreibung	10
4.2	Zweifamilienhaus	10
4.2.1	Gebäudeart, Baujahr und Außenansicht	10
4.2.2	Gebäudekonstruktion (Keller, Wände, Decken, Treppen, Dach)	10
4.2.3	Allgemeine technische Gebäudeausstattung.....	11
4.2.4	Raumausstattungen und Ausbauzustand	11
4.2.5	Besondere Bauteile / Einrichtungen, Zustand des Gebäudes.....	12
4.3	Außenanlagen.....	12
5	Ermittlung des Verkehrswerts.....	13
5.1	Grundstücksdaten	13
5.2	Verfahrenswahl mit Begründung	13
5.2.1	Bewertungsrechtliche und bewertungstheoretische Vorbemerkungen.....	13
5.2.1.1	Grundsätze zur Wahl der Wertermittlungsverfahren	13
5.2.1.2	Allgemeine Kriterien für die Eignung der Wertermittlungsverfahren	14
5.2.2	Zu den herangezogenen Verfahren.....	15
5.2.2.1	Beschreibung des Bewertungsmodells der Bodenwertermittlung	15
5.2.2.2	Bewertung des bebauten Gesamtgrundstücks	16
5.3	Bodenwertermittlung	17

5.3.1	Erläuterungen zur Bodenrichtwertanpassung	19
5.4	Sachwertermittlung	19
5.4.1	Das Sachwertmodell der Immobilienwertermittlungsverordnung	19
5.4.2	Erläuterungen der bei der Sachwertberechnung verwendeten Begriffe	20
5.4.3	Sachwertberechnung	23
5.4.4	Erläuterung zur Sachwertberechnung	23
5.5	Ertragswertermittlung	30
5.5.1	Das Ertragswertmodell der Immobilienwertermittlungsverordnung	30
5.5.2	Erläuterungen der bei der Ertragswertberechnung verwendeten Begriffe	31
5.5.3	Ertragswertberechnung	33
5.5.4	Erläuterung zur Ertragswertberechnung	33
5.6	Verkehrswertableitung aus den Verfahrensergebnissen	35
5.6.1	Bewertungstheoretische Vorbemerkungen	35
5.6.2	Zur Aussagefähigkeit der Verfahrensergebnisse	35
5.6.3	Zusammenstellung der Verfahrensergebnisse	35
5.6.4	Gewichtung der Verfahrensergebnisse	35
5.6.5	Verkehrswert	37
6	Rechtsgrundlagen, verwendete Literatur und Software	39
6.1	Rechtsgrundlagen der Verkehrswertermittlung	39
6.2	Verwendete Wertermittlungsliteratur / Marktdaten	39
6.3	Verwendete fachspezifische Software	40
7	Verzeichnis der Anlagen	41

1 Tabellarische Zusammenfassung der Ergebnisse

Auftraggeber:	Amtsgericht Ottweiler
Aktenzeichen des Auftraggebers:	8 K 10/24
Bewertungsgegenstand:	Grundstück, bebaut mit einem einseitig angebauten Zweifamilienhaus mit Anbauten
Postadresse:	Bahnhofstr. 13 66564 Ottweiler
Grundbuchangaben:	Grundbuch von Ottweiler, Blatt 9914, laufende Nummer 1
Katasterangaben mit Grundstücksgröße:	Gemarkung Ottweiler, Flur 16, Flurstück 428/4 (250 m ²)
Nutzung:	Das Gebäude ist bewohnt.
Bewertungsstichtag:	16.09.2024
Baujahr des Gebäudes:	Ca. 1930 (nach Schätzung der Sachverständigen)
Wohnfläche:	Ca. 236 m ² (nach den Unterlagen der betreibenden Gläubigerin)
Maßgebliche Bewertungsverfahren:	Sachwertverfahren; Ertragswertverfahren
Sachwert:	127.000 Euro
Ertragswert:	136.000 Euro
Verkehrswert:	131.000 Euro
Besonderheiten:	Es konnte keine Innenbesichtigung durchgeführt werden. Das Grundstück ist mit Giebel- und Mauerrechten belastet. Nach sachverständiger Einschätzung haben diese keinen Einfluss auf den Verkehrswert.

2 Allgemeine Angaben

2.1 Angaben zum Bewertungsobjekt

Art des Bewertungsobjekts:	Grundstück, bebaut mit einem Zweifamilienhaus mit Anbau
Objektadresse:	Bahnhofstr. 13 66564 Ottweiler
Grundbuchangaben:	Grundbuch von Ottweiler, Blatt 9914
Katasterangaben:	Gemarkung Ottweiler, Flur 16, Flurstück 428/4, zu bewertende Fläche 250 m ²

2.2 Angaben zum Auftrag und zur Auftragsabwicklung

Gutachtauftrag:	Gemäß Beschluss des Amtsgerichts Ottweiler vom 05.07.2024 soll durch schriftliches Sachverständigengutachten der Verkehrswert festgestellt werden.
Wertermittlungstichtag:	16.09.2024 (Tag der Ortsbesichtigung)
Qualitätstichtag:	16.09.2024 (entspricht dem Wertermittlungstichtag)
Ortsbesichtigung:	Zu dem Ortstermin am 16.09.2024 wurden die Verfahrensbeteiligten schriftlich eingeladen.
Umfang der Besichtigung:	Das Gebäude konnte nur von außen besichtigt werden. Der Schuldner war nicht am Ortstermin anwesend.
Teilnehmer am Ortstermin:	Die Sachverständige
herangezogene Unterlagen, Erkundigungen, Informationen:	<p>Vom Auftraggeber wurden für diese Gutachtenerstellung im Wesentlichen folgende Unterlagen und Informationen zur Verfügung gestellt:</p> <ul style="list-style-type: none">• unbeglaubigter Grundbuchauszug vom 07.06.2024 <p>Von der Gläubigerin wurden für diese Gutachtenerstellung im Wesentlichen folgende Unterlagen und Informationen zur Verfügung gestellt:</p> <ul style="list-style-type: none">• Planunterlagen (unbemaßt)• Angabe zur Wohnfläche <p>Vom Sachverständigen wurden folgende Auskünfte und Unterlagen beschafft:</p> <ul style="list-style-type: none">• Flurkartenauszug im Maßstab 1:1.000 vom 09.08.2024• Auskunft aus dem Baulastenverzeichnis• Bodenrichtwertkarte zum Stichtag 01.01.2024• Grundstücksmarktbericht des zuständigen Gutachterausschusses

2.3 Besonderheiten des Auftrags / Maßgaben des Auftraggebers

Die geschätzten Kosten für Baumängel/Bauschäden sind nicht gleichzusetzen mit den tatsächlichen Kosten, die für die Beseitigung entstehen können.

Dem Auftraggeber bleibt überlassen, ob vertiefende Untersuchungen durch einen Bauschadensgutachter beauftragt werden.

Die Kosten beruhen nicht auf einer differenzierten Kostenschätzung einer Bauzustandsanalyse, sondern wurden auf Grund von Erfahrungswerten geschätzt. Sie werden soweit berücksichtigt, wie dies dem gewöhnlichen Geschäftsverkehr entspricht.

Die im Zuge der späteren Beseitigung der Baumängel/Bauschäden entstehenden Kosten können hiervon abweichen.

Zum 1.1.2022 ist die ImmoWertV 2021 in Kraft getreten. Die im Gutachten angeführten Gesetztestexte beziehen sich auf die ImmoWertV 2021. Hierfür maßgeblich ist der Zeitpunkt der Gutachtererstellung. Es wurden bisher keine Faktoren diesbezüglich abgeleitet; die hier verwendeten Daten (Sachwertfaktor, Liegenschaftszinssatz, u.a.m.) wurden noch auf der Grundlage des bisherigen Systems der ImmoWertV 2010 abgeleitet und werden in diesem Gutachten modellkonform dementsprechend verwendet.

Die Flächenberechnungen wurden aus den zur Verfügung stehenden Unterlagen übernommen bzw. abgeleitet (Wohnfläche), da ein Aufmaß mangels Zutritt nicht möglich war.

Da der Sachverständigen kein Zutritt gewährt wurde, wird das Gutachten auftragsgemäß auf Basis des äußeren Anscheins erstellt.

3 Grund- und Bodenbeschreibung

3.1 Lage

3.1.1 Großräumige Lage

Bundesland:	Saarland
Kreis:	Neunkirchen
Ort und Einwohnerzahl:	Ottweiler (ca. 17.000 Einwohner)
überörtliche Anbindung / Entfernungen:	<u>nächstgelegene größere Städte:</u> Neunkirchen (ca. 10 km), Saarbrücken (ca. 33 km), Kaiserslautern (ca. 70 km), Mannheim (ca. 130 km) <u>Bundesstraßen:</u> B 41 <u>Autobahn:</u> Kreuz Neunkirchen (A6 / A8) <u>Bahnhof:</u> Ottweiler (Ottweiler ist Haltestelle der Strecke Saarbrücken- Mainz-Frankfurt) <u>Flughafen:</u> Saarbrücken (ca. 40 km), Frankfurt (ca. 160 km)

3.1.2 Kleinräumige Lage

innerörtliche Lage:	Ortskern; mittlere Wohnlage
Art der Bebauung und Nutzungen in der Straße und im Ortsteil:	gemischte Nutzungen; teils offenen, teils geschlossene Bauweise
Beeinträchtigungen:	mittlere (durch Bahn, Straßenverkehr)
Topografie:	fast eben; Garten mit Westausrichtung

3.2 Gestalt und Form

Gestalt und Form:	<u>Straßenfront:</u> ca. 8,5 m <u>mittlere Tiefe:</u> ca. 29 m <u>Grundstücksgröße:</u> insgesamt 250,00 m ² <u>Bemerkungen:</u> fast rechteckige Grundstücksform
-------------------	---------------------------------------------------------------------------------------------------------------------------------------------------------------------------------------------------------------

3.3 Erschließung, Baugrund etc.

Straßenart:	innerörtliche Straße mit erhöhtem Verkehrsaufkommen
Straßenausbau:	voll ausgebaut, Fahrbahn aus Bitumen; Gehwege beiderseitig vorhanden, befestigt mit Betonverbundstein
Anschlüsse an Versorgungsleitungen und Abwasserbeseitigung:	elektrischer Strom, Wasser, Gas aus öffentlicher Versorgung; Kanalanschluss; Telefonanschluss
Grenzverhältnisse, nachbarliche Gemeinsamkeiten:	Das Bewertungsgebäude steht beidseitig auf der Grundstücksgrenze und ist an den linken Nachbarn sowie die Garage des rechten Nachbarn angebaut.
Baugrund, Grundwasser (soweit augenscheinlich ersichtlich):	gewachsener, normal tragfähiger Baugrund
Altlasten:	Die Untersuchung und Bewertung des Bewertungsobjekts hinsichtlich Altlasten gehören nicht zum Gutachterauftrag und werden nicht vorgenommen. In dieser Wertermittlung wird das Bewertungsobjekt als frei von Altlasten unterstellt.
Anmerkung:	In dieser Wertermittlung ist eine lageübliche Baugrund- und Grundwassersituation insoweit berücksichtigt, wie sie in die Vergleichskaufpreise bzw. Bodenrichtwerte eingeflossen ist. Darüber hinausgehende vertiefende Untersuchungen und Nachforschungen wurden auftragsgemäß nicht angestellt.

3.4 Privatrechtliche Situation

grundbuchlich gesicherte Belastungen:	Der Sachverständigen liegt ein unbeglaubigter Grundbuchauszug vom 18.07.2023 vor. Hiernach besteht in Abteilung II des Grundbuchs von Ottweiler, Blatt 9914, folgende Eintragungen: Giebelmauermitbenutzungsrechte, Mauerrechte und Giebelanbaurechte
Anmerkung:	<i>Anmerkung: nach sachverständiger Einschätzung haben diese Rechte keinen Einfluss auf den Verkehrswert.</i> Schuldverhältnisse, die ggf. in Abteilung III des Grundbuchs verzeichnet sein können, werden in diesem Gutachten nicht berücksichtigt. Es wird davon ausgegangen, dass ggf. valutierende Schulden beim Verkauf gelöscht oder durch Reduzierung des Verkaufspreises ausgeglichen werden.
Herschvermerke:	Keine
nicht eingetragene Rechte und Lasten:	Sonstige nicht eingetragene Lasten (z.B. begünstigende) Rechte, besondere Wohnungs- und Mietbindungen, Verunreinigungen (z.B. Altlasten) sind nicht bekannt. Diesbezüglich wurden keine weiteren Nachforschungen

und Untersuchungen angestellt.

3.5 Öffentlich-rechtliche Situation

3.5.1 Baulasten und Denkmalschutz

Eintragungen im Baulastenverzeichnis:

Dem Sachverständigen liegt ein Auszug aus dem Baulastenverzeichnis vom 26.08.2024 vor.
Das Baulastenverzeichnis enthält keine wertbeeinflussenden Eintragungen.

Denkmalschutz:

Das Gebäude ist nicht auf der Denkmalschutzliste des Saarlands gelistet.

3.5.2 Bauordnungsrecht

Die Wertermittlung wurde auf der Grundlage des realisierten Vorhabens durchgeführt.
Das Vorliegen einer Baugenehmigung und ggf. die Übereinstimmung des ausgeführten Vorhabens mit den vorgelegten Bauzeichnungen, der Baugenehmigung, dem Bauordnungsrecht und der verbindlichen Bauleitplanung wurde auftragsgemäß nicht geprüft.
Offensichtlich erkennbare Widersprüche wurden jedoch nicht festgestellt.
Bei dieser Wertermittlung wird deshalb die materielle Legalität der baulichen Anlagen und Nutzungen vorausgesetzt.

3.6 Entwicklungszustand inkl. Beitragssituation

Entwicklungszustand (Grundstücksqualität):

baureifes Land (vgl. § 3 Abs. 4 ImmoWertV 21)

3.7 Derzeitige Nutzung und Vermietungssituation

Das Grundstück ist mit einem Zweifamilienhaus bebaut (vgl. nachfolgende Gebäudebeschreibung).
Die Wohnung im EG ist oder war vermietet, die Wohnräume im OG und DG nutzt der Eigentümer nach Auskunft der Nachbarn selbst.

4 Beschreibung der Gebäude und Außenanlagen

4.1 Vorbemerkungen zur Gebäudebeschreibung

Die Gebäude und Außenanlagen werden nur insoweit beschrieben, wie es für die Herleitung der Daten in der Wertermittlung notwendig ist. Hierbei werden die offensichtlichen und vorherrschenden Ausführungen und Ausstattungen beschrieben. In einzelnen Bereichen können Abweichungen auftreten, die dann allerdings nicht werterheblich sind. Angaben über nicht sichtbare Bauteile beruhen auf Angaben aus den vorliegenden Unterlagen, Hinweisen während des Ortstermins bzw. Annahmen auf Grundlage der üblichen Ausführung im Baujahr. Die Funktionsfähigkeit einzelner Bauteile und Anlagen sowie der technischen Ausstattungen und Installationen (Heizung, Elektro, Wasser etc.) wurde nicht geprüft; im Gutachten wird die Funktionsfähigkeit unterstellt. Weiterhin wird vorausgesetzt, dass, abgesehen von den eventuell festgestellten Mängeln, die zum Bauzeitpunkt gültigen einschlägigen technischen Vorschriften und Normen (z.B. Statik, Schall- und Wärmeschutz, Brandschutz) eingehalten worden sind.

Es handelt sich bei diesem Gutachten um ein Verkehrswertgutachten und nicht um ein Bausubstanzgutachten. Baumängel und -schäden wurden soweit aufgenommen, wie sie zerstörungsfrei, d.h. offensichtlich erkennbar waren. In diesem Gutachten sind die Auswirkungen der ggf. vorhandenen Bauschäden und Baumängel auf den Verkehrswert nur pauschal berücksichtigt worden. Es wird ggf. empfohlen, eine diesbezüglich vertiefende Untersuchung anstellen zu lassen. Untersuchungen auf pflanzliche und tierische Schädlinge sowie über gesundheitsschädigende Baumaterialien wurden nicht durchgeführt und sind daher im Rahmen dieses Verkehrswertgutachtens unvollständig und unverbindlich.

4.2 Zweifamilienhaus

4.2.1 Gebäudeart, Baujahr und Außenansicht

Gebäudeart:	Einseitig angebautes Zweifamilienhaus in massiver Bauweise, Keller-, Erdgeschoss, Obergeschoss und ausgebautes Dachgeschoss. Rückseitig zweigeschossiger Anbau und eingeschossiger Anbau.
Baujahr:	Ca. 1930 (nach Schätzung der Sachverständigen)
Modernisierung:	2008 gemäß Unterlagen der Gläubigerin teilweise renoviert: Bäder und teilweise Innenausbau
Energieeffizienz:	Energieausweis liegt nicht vor
Außenansicht:	insgesamt verputzt und gestrichen; Fassade mit Pflanzenbewuchs

4.2.2 Gebäudekonstruktion (Keller, Wände, Decken, Treppen, Dach)

Konstruktionsart:	Massivbau
Keller:	Mauerwerk
Umfassungswände:	Mauerwerk
Innenwände:	Da weder Gebäudeunterlagen zur Verfügung standen noch eine Innenbesichtigung durchgeführt werden konnte, ist die Bauweise der Innenwände nicht bekannt.

Geschossdecken:	Da weder Gebäudeunterlagen zur Verfügung standen noch eine Innenbesichtigung durchgeführt werden konnte, ist Konstruktion der Geschossdecken nicht bekannt.
Geschosstreppe	Da weder Gebäudeunterlagen zur Verfügung standen noch eine Innenbesichtigung durchgeführt werden konnte, ist die Konstruktion der Innentreppe nicht bekannt.
Hauseingang(sbereich):	Eingangstür aus Holz, mit Oberlichte aus Drahtglas
Dach:	<u>Dachkonstruktion:</u> Holzdach mit Aufbauten (Gauben straßenseitig und garten-seitig) <u>Dachform:</u> Satteldach <u>Dacheindeckung:</u> Dachziegel (Ton)

4.2.3 Allgemeine technische Gebäudeausstattung

Wasserinstallationen:	zentrale Wasserversorgung über Anschluss an das öffentliche Trinkwassernetz
Abwasserinstallationen:	Ableitung in kommunales Abwasserkanalnetz
Elektroinstallation:	vermutlich einfache bis mittlere Ausstattung; da weder Gebäudeunterlagen zur Verfügung standen noch eine Innenbesichtigung durchgeführt werden konnte, ist die Art der Elektroinstallation nicht bekannt.
Heizung:	Gemäß Unterlagen der Gläubigerin je eine Gasetagenheizung pro Wohnung

4.2.4 Raumausstattungen und Ausbauzustand

Bodenbeläge:	Da keine Innenbesichtigung durchgeführt werden konnte, ist die Art der Bodenbeläge nicht bekannt.
Wandbekleidungen:	Da keine Innenbesichtigung durchgeführt werden konnte, ist die Art der Wandbekleidungen nicht bekannt.
Deckenbekleidungen:	Da keine Innenbesichtigung durchgeführt werden konnte, ist die Art der Deckenbekleidungen nicht bekannt.
Fenster:	Ältere Einfachfenster aus Holz; Rollläden aus Kunststoff
Innentüren:	Da keine Innenbesichtigung durchgeführt werden konnte, ist die Art der Innentüren nicht bekannt.
sanitäre Installation:	Da keine Innenbesichtigung durchgeführt werden konnte,

sind Art und Umfang der sanitären Installationen nicht bekannt.

Küchenausstattung: nicht in der Wertermittlung enthalten

Grundrissgestaltung: Gemäß Plan weitgehend zweckmäßig

4.2.5 Besondere Bauteile / Einrichtungen, Zustand des Gebäudes

besondere Bauteile: Eingangstreppe, Dachaufbauten

besondere Einrichtungen: nicht bekannt

Besonnung und Belichtung: ausreichend

Bauschäden und Baumängel: Überalterte Fenster; weitere sind mangels Innenbesichtigung nicht zweifelsfrei feststellbar.

4.3 Außenanlagen

Versorgungsanlagen vom Hausanschluss bis an das öffentliche Netz;
Mauer zum Nachbargebäude (schadhaft), Holzgartenhaus, Gartenanlagen und Pflanzungen

5 Ermittlung des Verkehrswerts

5.1 Grundstücksdaten

Nachfolgend wird der Verkehrswert für das mit einem Zweifamilienhaus bebaute Grundstück in 66564 Ottweiler, Bahnhofstr. 13 zum Wertermittlungsstichtag 16.09.2024 ermittelt.

Grundstücksdaten:

Grundbuch	Blatt		
Ottweiler	9914		
Gemarkung	Flur	Flurstück	Fläche
Ottweiler	16	428/4	250 m ²

5.2 Verfahrenswahl mit Begründung

5.2.1 Bewertungsrechtliche und bewertungstheoretische Vorbemerkungen

5.2.1.1 Grundsätze zur Wahl der Wertermittlungsverfahren

Nach § 194 BauGB wird der Verkehrswert (Marktwert) „durch den Preis bestimmt, der in dem Zeitpunkt, auf den sich die Ermittlung bezieht, im gewöhnlichen Geschäftsverkehr nach den rechtlichen Gegebenheiten und tatsächlichen Eigenschaften, der sonstigen Beschaffenheiten und der Lage des Grundstücks oder des sonstigen Wertermittlungsobjekts ohne Rücksicht auf ungewöhnliche oder persönliche Verhältnisse zu erzielen wäre.“

Ziel jeder Verkehrswertermittlung ist es, einen möglichst marktkonformen Wert des Grundstücks (d. h. den wahrscheinlichsten Kaufpreis im nächsten Kauffall) zu bestimmen.

Zur Verkehrswertermittlung bieten die einschlägige Literatur und die Wertermittlungsvorschriften (insbesondere die Immobilienwertermittlungsverordnung – ImmoWertV) mehrere Verfahren an. Die möglichen Verfahren sind jedoch nicht in jedem Bewertungsfall alle gleichermaßen gut zur Ermittlung marktkonformer Verkehrswerte geeignet. Es ist deshalb **Aufgabe des Sachverständigen, das** für die konkret anstehende Bewertungsaufgabe geeignetste (oder besser noch: **die geeignetsten**) **Wertermittlungsverfahren auszuwählen** und anzuwenden.

Nach den Vorschriften der ImmoWertV sind zur Ermittlung des Verkehrswerts

- das **Vergleichswertverfahren**,
- das **Ertragswertverfahren** und
- das **Sachwertverfahren**

oder mehrere dieser Verfahren heranzuziehen (§ 8 Abs. 1 Satz 1 ImmoWertV). Die Verfahren sind nach der **Art des Wertermittlungsobjekts**, unter Berücksichtigung der **im gewöhnlichen Geschäftsverkehr bestehenden Gepflogenheiten** und den **sonstigen Umständen des Einzelfalls** zu wählen; **die Wahl ist zu begründen** (§ 8 Abs. 1 Satz 2 ImmoWertV).

Die in der ImmoWertV geregelten 3 klassischen Wertermittlungsverfahren (das Vergleichs-, das Ertrags- und das Sachwertverfahren) liefern in Deutschland – wie in den Abschnitten 2 und 3 noch ausgeführt wird – grundsätzlich die marktkonformsten Wertermittlungsergebnisse.

Die **Begründung der Wahl** der anzuwendenden Wertermittlungsverfahren basiert auf der Beschreibung und Beurteilung der für marktorientierte Wertermittlungsverfahren verfügbaren **Ausgangsdaten** (das sind die aus dem Grundstücksmarkt abgeleiteten Vergleichsdaten für marktkonforme Wertermittlungen) sowie der Erläuterung der auf dem Grundstücksteilmarkt, zu dem das Bewertungsgrundstück gehört, im gewöhnlichen (Grundstücks)Marktgeschehen bestehenden üblichen **Kaufpreisbildungsmechanismen** und der Begründung des gewählten **Untersuchungsweges**. Die in den noch folgenden Abschnitten enthaltene Begründung der Wahl der angewendeten Wertermittlungsverfahren dient deshalb vorrangig der „**Nachvollziehbarkeit**“ dieses Verkehrswertgutachtens.

5.2.1.2 Allgemeine Kriterien für die Eignung der Wertermittlungsverfahren

Entscheidende Kriterien für die Wahl der anzuwendenden Wertermittlungsverfahren sind:

- Der Rechenablauf und die Einflussgrößen der Verfahren sollen den in diesem Grundstücksteilmarkt vorherrschenden **Marktüberlegungen** (Preisbildungsmechanismen) entsprechen.
- Zur Bewertung bebauter Grundstücke sollten **mindestens zwei** möglichst weitgehend voneinander unabhängige **Wertermittlungsverfahren angewendet** werden (§ 8 Abs. 1 Satz 3 ImmoWertV). Das zweite Verfahren dient zur Überprüfung des ersten Verfahrensergebnisses (unabhängige Rechenprobe; Würdigung dessen Aussagefähigkeit; Reduzierung der Risiken bei Vermögensdispositionen des Gutachtenverwenders und des Haftungsrisikos des Sachverständigen).
- Hauptaufgabe dieser Wertermittlung ist es, den Verkehrswert (Marktwert) i. S. d. § 194 BauGB, d. h. den im nächsten Kauffall **am wahrscheinlichsten zu erzielenden Kaufpreis**, möglichst zutreffend zu ermitteln. Die Bewertung inkl. Verfahrenswahl ist deshalb auf die **wahrscheinlichste Grundstücksnutzung** nach dem nächsten (nötigenfalls fiktiv zu unterstellenden) Kauffall abzustellen (Prinzip: Orientierung am „gewöhnlichen Geschäftsverkehr“ im nächsten Kauffall). Die einzelnen Verfahren sind nur Hilfsmittel zur Schätzung dieses Wertes. Da dieser wahrscheinlichste Preis (Wert) am plausibelsten aus für vergleichbare Grundstücke vereinbarten Kaufpreisen abzuleiten ist, sind die drei klassischen deutschen Wertermittlungsverfahren (ihre sachrichtige Anwendung vorausgesetzt) verfahrensmäßige Umsetzungen des Preisvergleichs. Diesbezüglich ist das Verfahren am geeignetsten und vorrangig zur Ableitung des Verkehrswerts heranzuziehen, **dessen für marktkonforme Wertermittlungen erforderliche Daten** (i. S. d. § 193 Abs. 5 BauGB i. V. m. § 8 Abs. 1 Satz 2 ImmoWertV) **am zuverlässigsten** aus dem Grundstücksmarkt (d. h. aus vergleichbaren Kauffällen) **abgeleitet wurden** bzw. dem Sachverständigen zur Verfügung stehen.

Für die drei klassischen deutschen Wertermittlungsverfahren werden nachfolgend die den Preisvergleich (d. h. die Marktkonformität ihrer Ergebnisse) garantierenden Größen sowie die in dem jeweiligen Verfahren die Preisunterschiede am wesentlichsten bestimmenden Einflussfaktoren benannt.

- Vergleichswertverfahren:
Marktanpassungsfaktor: Vergleichskaufpreise,
Einflussfaktoren: Kenntnis der wesentlichen wertbestimmenden Eigenschaften der Vergleichsobjekte und des Bewertungsobjekts, Verfügbarkeit von diesbezüglichen Umrechnungskoeffizienten – Vergleichskaufpreisverfahren
oder geeignete Vergleichsfaktoren (z. B. hinreichend definierte Bodenrichtwerte oder Vergleichsfaktoren für Eigentumswohnungen) – Vergleichsfaktorverfahren;
- Ertragswertverfahren:
Marktanpassungsfaktor: Liegenschaftszinssätze,
vorrangige Einflussfaktoren: ortsübliche und marktüblich erzielbare Mieten;
- Sachwertverfahren:
Marktanpassungsfaktor: Sachwertfaktoren,
vorrangige Einflussfaktoren: Bodenwerte/Lage und (jedoch nachrangig) ein plausibles System der Herstellungskostenermittlung.

Hinweis: Grundsätzlich sind alle drei Verfahren (Vergleichs-, Ertrags- und Sachwertverfahren) gleichwertige verfahrensmäßige Umsetzungen des Kaufpreisvergleichs; sie liefern gleichermaßen (nur) so marktkonforme Ergebnisse, wie zur Ableitung der vorgenannten Daten eine hinreichend große Zahl von geeigneten Marktinformationen (insbesondere Vergleichskaufpreise) zur Verfügung standen.

5.2.2 Zu den herangezogenen Verfahren

5.2.2.1 Beschreibung des Bewertungsmodells der Bodenwertermittlung

Die Preisbildung für den Grund und Boden orientiert sich im gewöhnlichen Geschäftsverkehr vorrangig an den allen Marktteilnehmern (z. B. durch Vergleichsverkäufe, veröffentlichte Bodenrichtwerte, aber auch Zeitungsannoncen und Maklerexposés) bekannt gewordenen Informationen über Quadratmeterpreise für unbebaute Grundstücke.

Der Bodenwert ist deshalb (auch in den Verfahren zur Bewertung bebauter Grundstücke – dort, getrennt vom Wert der Gebäude und der Außenanlagen) i. d. R. auf der Grundlage von **Vergleichskaufpreisen** (§ 16 ImmoWertV) zu ermitteln, wie er sich ergeben würde, wenn das Grundstück unbebaut wäre).

Liegen geeignete **Bodenrichtwerte** vor, so können diese anstelle oder ergänzend zu den Vergleichskaufpreisen zur Bodenwertermittlung herangezogen werden (§ 16 Abs. 1 Satz 2 ImmoWertV).

Bodenrichtwerte sind geeignet, wenn sie entsprechend

- den örtlichen Verhältnissen,
- der Lage und
- des Entwicklungszustandes gegliedert und
- nach Art und Maß der baulichen Nutzung,
- der Erschließungssituation sowie des abgabenrechtlichen Zustandes und
- der jeweils vorherrschenden Grundstücksgestalt

hinreichend bestimmt und mit der notwendigen Sorgfalt aus Kaufpreisen für vergleichbare unbebaute Grundstücke abgeleitet sind (§ 16 Abs. 1 Satz 3 ImmoWertV).

Zur Ableitung und Veröffentlichung von Bodenrichtwerten aus realisierten Kaufpreisen sind die Gutachterausschüsse verpflichtet (§ 193 Abs. 5 BauGB i. V. m. § 196 Abs. 1 Satz 1 BauGB). Er ist bezogen auf den Quadratmeter der Grundstücksfläche (Dimension: €/m² Grundstücksfläche).

Abweichungen des zu bewertenden Grundstücks vom Vergleichsgrundstück bzw. von dem Bodenrichtwertgrundstück in den wertbeeinflussenden Merkmalen – wie Erschließungszustand, spezielle Lage, Art und Maß der baulichen Nutzung, Bodenbeschaffenheit, Grundstücksgestalt -, aber auch Abweichungen des Wertermittlungsstichtags vom Kaufzeitpunkt der Vergleichsgrundstücke bzw. vom Stichtag, zu dem der Bodenrichtwert abgeleitet wurde, bewirken i. d. R. entsprechende Abweichungen seines Bodenwerts von dem Vergleichskaufpreis bzw. dem Bodenrichtwert (§ 15 Abs. 1 Satz 4 ImmoWertV).

Für die anzustellende Bewertung liegt ein i. S. d. § 15 Abs. 1 Satz 2 ImmoWertV i. V. m. § 196 Abs. 1 Satz 4 BauGB geeigneter, d. h. hinreichend gegliederter und bezüglich seiner wesentlichen Einflussfaktoren definierter **Bodenrichtwert** vor. Der vom Gutachterausschuss veröffentlichte Bodenrichtwert wurde bezüglich seiner relativen Richtigkeit (Vergleich mit den Bodenrichtwerten der angrenzenden Bodenrichtwertzonen) und seiner absoluten Höhe (Vergleich mit Bodenrichtwerten von in etwa lagegleichwertigen Bodenrichtwertzonen, auch aus anderen Gemeinden) auf Plausibilität überprüft und als zutreffend beurteilt. Die Bodenwertermittlung erfolgt deshalb auf der Grundlage dieses Bodenrichtwerts, d. h. durch dessen Umrechnung auf die allgemeinen Wertermittlungsverhältnisse zum Wertermittlungsstichtag und die Grundstücksmerkmale des Bewertungsobjekts (vgl. § 15 Abs. 1 Satz 4 ImmoWertV und nachfolgender Abschnitt „Bodenwertermittlung“ dieses Gutachtens).

5.2.2.2 Bewertung des bebauten Gesamtgrundstücks

Anwendbare Verfahren

Zur Bewertung bebauter Grundstücke werden in Deutschland vorrangig das Vergleichswert-, das Ertragswert- und das Sachwertverfahren angewendet. Dies ist insbesondere darin begründet, weil

- die Anwendung dieser Verfahren in der ImmoWertV vorgeschrieben ist (vgl. § 8 Abs. 1 ImmoWertV); und demzufolge
- (nur) für diese klassischen Wertermittlungsverfahren die für marktkonforme Wertermittlungen erforderlichen Erfahrungswerte („erforderliche Daten“ der Wertermittlung i. S. d. § 193 Abs. 5 BauGB i. V. m. ImmoWertV, Abschnitt 2) durch Kaufpreisanalysen abgeleitet verfügbar sind.

Hinweis: (Nur) Beim Vorliegen der verfahrensspezifischen „erforderlichen Daten“ ist ein Wertermittlungsverfahren ein Preisvergleichsverfahren (vgl. nachfolgende Abschnitte) und erfüllt die Anforderungen, die von der Rechtsprechung und der Bewertungstheorie an Verfahren zur Verkehrswertermittlung gestellt werden.

Andere Verfahren scheiden i. d. R. wegen Fehlens hinreichender Erfahrungswerte zur Anpassung deren Ergebnisse an den deutschen Grundstücksmarkt aus.

Vergleichswertverfahren

Für manche Grundstücksarten (z. B. Eigentumswohnungen, Reihenhaushausgrundstücke) existiert ein hinreichender Grundstückshandel mit vergleichbaren Objekten. Den Marktteilnehmern sind zudem die für vergleichbare Objekte gezahlten oder (z. B. in Zeitungs- oder Maklerangeboten) verlangten Kaufpreise bekannt. Da sich im gewöhnlichen Geschäftsverkehr die Preisbildung für derartige Objekte dann an diesen Vergleichspreisen orientiert, sollte zu deren Bewertung möglichst auch das Vergleichswertverfahren herangezogen werden.

Die **Voraussetzungen** für die Anwendbarkeit des **Vergleichswertverfahrens** sind, dass

- a) eine hinreichende Anzahl wertermittlungsstichtagsnah realisierter Kaufpreise für in allen wesentlichen wertbeeinflussenden Eigenschaften mit dem Bewertungsobjekt hinreichend übereinstimmender Vergleichsgrundstücke aus der Lage des Bewertungsgrundstücks oder aus vergleichbaren Lagen und
- b) die Kenntnis der zum Kaufzeitpunkt gegebenen wertbeeinflussenden Eigenschaften der Vergleichsobjekte

oder

- c) i. S. d. § 15 Abs. 2 ImmoWertV geeignete Vergleichsfaktoren, vom Gutachterausschuss abgeleitet und veröffentlicht (z. B. hinreichend definierte Vergleichsfaktoren für Wohnungseigentum)

sowie

- d) Umrechnungskoeffizienten für alle wesentlichen wertbeeinflussenden Eigenschaften der zu bewertenden Grundstücksart und eine Preisindexreihe zur Umrechnung vom Kaufzeitpunkt der Vergleichsobjekte bzw. vom Stichtag, für den der Vergleichsfaktor abgeleitet wurde, auf den Wertermittlungsstichtag

gegeben sind.

Die **Anwendung des Vergleichswertverfahrens** zur Bewertung des bebauten Grundstücks ist im vorliegenden Fall **nicht möglich**, weil keine

- hinreichende Anzahl zum Preisvergleich geeigneter **Vergleichskaufpreise** verfügbar ist und auch
- keine hinreichend differenziert beschriebenen **Vergleichsfaktoren** des örtlichen Grundstücksmarkts zur Bewertung des bebauten Grundstücks zur Verfügung stehen.

Ertragswertverfahren

Steht für den Erwerb oder die Errichtung vergleichbarer Objekte üblicherweise die zu erzielende Rendite (Mieteinnahme, Wertsteigerung, steuerliche Abschreibung) im Vordergrund, so wird nach dem Auswahlkriterium „Kaufpreisbildungsmechanismen im gewöhnlichen Geschäftsverkehr“ das Ertragswertverfahren als vorrangig anzuwendendes Verfahren angesehen.)

Dies gilt für die hier zu bewertende Grundstücksart nur eingeschränkt. In Zweifamilienhäusern wird üblicher Weise meist die größere Wohnung eigen genutzt und die kleinere Wohnung vermietet. Es handelt sich damit bei Zweifamilienhäusern teilweise um ein Renditeobjekt. Die Anwendung des Ertragswertverfahrens wird somit wie folgt begründet:

- Für die Errichtung der (oftmals vermieteten) zweiten Wohnung sind auch Ertragsgesichtspunkte entscheidend.
- Auch bei mit dem Bewertungsobjekt vergleichbaren Grundstücken kalkuliert der Erwerber die Rendite seines Objekts, z.B. die eingesparte Miete, die eingesparten Steuern oder die möglichen Fördermittel.
- Für mit dem Bewertungsobjekt vergleichbare Grundstücksarten stehen die für marktkonforme Ertragswertermittlungen erforderlichen Daten (marktüblich erzielbare Mieten, Liegenschaftszinssätze) zur Verfügung.
- Die Anwendung eines zweiten Wertermittlungsverfahrens ist grundsätzlich zur Ergebnisstützung unverzichtbar.

Das Ertragswertverfahren (gem. §§ 17 – 20 ImmoWertV) ist durch die Verwendung des aus vielen Vergleichskaufpreisen abgeleiteten Liegenschaftszinssatzes (Reinerträge: Kaufpreise) ein Preisvergleich, in dem vorrangig die in dieses Bewertungsmodell eingeführten Einflussgrößen (insbesondere Mieten, Restnutzungsdauer; aber auch Zustandsbesonderheiten) die Wertbildung und die Wertunterschiede bewirken.

Sachwertverfahren

Mit dem Sachwertverfahren werden solche bebaute Grundstücke vorrangig bewertet, die üblicherweise nicht zur Erzielung von Renditen, sondern zur renditeunabhängigen Eigennutzung verwendet (gekauft oder errichtet) werden. Auch dies trifft für Zweifamilienhäuser mit Einschränkungen zu. Deshalb wird auch das Sachwertverfahren zur Ermittlung des Verkehrswerts herangezogen.

5.3 Bodenwertermittlung

Bodenrichtwert mit Definition des Bodenrichtwertgrundstücks

Der **Bodenrichtwert** beträgt **80,00 €/m²** zum **Stichtag 01.01.2024**. Das Bodenrichtwertgrundstück ist wie folgt definiert:

Entwicklungsstufe	=	baureifes Land
Art der baulichen Nutzung	=	M (gemischte Baufläche)
beitragsrechtlicher Zustand	=	frei
Zahl der Vollgeschosse (ZVG)	=	2
Bauweise	=	offen
Grundstücksfläche (f)	=	keine Angabe

Beschreibung des Bewertungsgrundstücks

Wertermittlungstichtag	=	16.09.2024
Entwicklungsstufe	=	baureifes Land
Art der baulichen Nutzung	=	W (Wohnbaufläche)
beitragsrechtlicher Zustand	=	frei
Zahl der Vollgeschosse (ZVG)	=	3
Bauweise	=	offen
Grundstücksfläche (f)	=	250 m ²
Orientierung	=	West

Bodenwertermittlung des Bewertungsgrundstücks

Nachfolgend wird der Bodenrichtwert an die allgemeinen Wertverhältnisse zum Wertermittlungstichtag 16.09.2024 und die wertbeeinflussenden Grundstücksmerkmale des Bewertungsgrundstücks angepasst.

I. Umrechnung des Bodenrichtwerts auf den beitragsfreien Zustand			Erläuterung
beitragsrechtlicher Zustand des Bodenrichtwerts	=	frei	
beitragsfreier Bodenrichtwert (Ausgangswert für weitere Anpassung)	=	80,00 €/m²	

II. Zeitliche Anpassung des Bodenrichtwerts				
	Richtwertgrundstück	Bewertungsgrundstück	Anpassungsfaktor	Erläuterung
Stichtag	01.01.2024	16.09.2024	× 1,00	E1

III. Anpassungen wegen Abweichungen in den wertbeeinflussenden Grundstücksmerkmalen				
Art der baulichen Nutzung	M (gemischte Baufläche)	W (Wohnbaufläche)	× 1,00	
lageangepasster beitragsfreier BRW am Wertermittlungstichtag			= 80,00 €/m ²	
Fläche (m ²)	keine Angabe	250	× 1,00	
Entwicklungsstufe	baureifes Land	baureifes Land	× 1,00	
Vollgeschosse	2	3	× 1,00	
Bauweise	offen	offen	× 1,00	
Orientierung	Süd-Ost bis Nord-West	West	× 1,04	E2
vorläufiger objektspezifisch angepasster beitragsfreier Bodenrichtwert			= 83,20 €/m²	

IV. Ermittlung des Gesamtbodenwerts			Erläuterung
objektspezifisch angepasster beitragsfreier Bodenrichtwert	=	83,20 €/m²	
Fläche	×	250 m ²	
beitragsfreier Bodenwert	=	20.800,00 € <u>rd. 20.800,00 €</u>	

Der **beitragsfreie Bodenwert** beträgt zum Wertermittlungstichtag 16.09.2024 insgesamt **20.800,00 €**.

5.3.1 Erläuterungen zur Bodenrichtwertanpassung

E1

Eine Umrechnung des Bodenrichtwerts auf die allgemeinen Wertverhältnisse zum Wertermittlungstichtag ist nicht erforderlich, da auf Grund der stagnierenden Preisentwicklung der jüngeren Vergangenheit keine wesentlichen Bodenpreisveränderungen eingetreten bzw. zu erwarten sind.

E2

Bei Wohnbaugrundstücken ist die Ausrichtung (insbesondere die Orientierung des straßenabgewandten Gartens zur Himmelsrichtung) grundsätzlich als wertbeeinflussendes Zustandsmerkmal zu berücksichtigen. Dies ist selbst dann der Fall, wenn die Grundstücke eines (Neu-)Baugebiets trotz unterschiedlicher Orientierung zu gleichen Preisen veräußert wurden. Hier zeigt die Markterfahrung, dass die Grundstücke mit einer vorteilhaften Orientierung regelmäßig zuerst veräußert werden.

Bei der ggf. durchzuführenden Boden(richt)wertanpassung wird i.d.R. von folgenden Wertrelationen (Umrechnungskoeffizienten) ausgegangen:

Durchschnitt aller Grundstücke in der Bodenrichtwertzone i.d.R. SO bzw. NW = 1,00; SSW = 1,10; NNO = 0,90 (wobei: S = Süd; W = West; O = Ost; N = Nord).

5.4 Sachwertermittlung

5.4.1 Das Sachwertmodell der Immobilienwertermittlungsverordnung

Das Modell der Verkehrswertermittlung im Sachwertverfahren ist in den §§ 35 – 39 ImmoWertV 21 beschrieben.

Der Sachwert wird demnach aus der Summe des Bodenwerts, den vorläufigen Sachwerten der auf dem Grundstück vorhandenen baulichen Anlagen (wie Gebäude und bauliche Außenanlagen) sowie der sonstigen (nicht baulichen) Anlagen (vgl. § 35 Abs. 2 ImmoWertV 21) und ggf. den Auswirkungen der zum Wertermittlungstichtag vorhandenen besonderen objektspezifischen Grundstücksmerkmale abgeleitet.

Der Bodenwert ist getrennt vom Sachwert der baulichen und sonstigen Anlagen gemäß § 40 Abs. 1 ImmoWertV 21 i.d.R. im Vergleichswertverfahren nach den §§ 24 – 26 ImmoWertV 21 grundsätzlich so zu ermitteln, wie er sich ergeben würde, wenn das Grundstück unbebaut wäre.

Der vorläufige Sachwert der baulichen Anlagen (inkl. besonderer Bauteile, besonderer (Betriebs)Einrichtungen und sonstiger Vorrichtungen) ist auf der Grundlage durchschnittlicher Herstellungskosten unter Berücksichtigung der jeweils individuellen Merkmale, wie z.B. Objektart, Gebäudestandard und Restnutzungsdauer (Alterswertminderung) abzuleiten.

Der vorläufige Sachwert der Außenanlagen wird, sofern dieser nicht bereits anderweitig miterfasst worden ist, entsprechend der Vorgehensweise für die Gebäude i.d.R. auf der Grundlage von durchschnittlichen Herstellungskosten, Erfahrungssätzen oder hilfsweise durch sachverständige Schätzung (vgl. § 37 ImmoWertV 21) ermittelt.

Die Summe aus Bodenwert, vorläufigem Sachwert der baulichen Anlagen und vorläufigem Sachwert der baulichen Außenanlagen und sonstigen Anlagen ergibt den vorläufigen Sachwert des Grundstücks.

Der so rechnerisch ermittelte vorläufige Sachwert ist anschließend hinsichtlich seiner Realisierbarkeit auf dem örtlichen Grundstücksmarkt zu beurteilen. Zur Berücksichtigung der Marktlage (allgemeine Wertverhältnisse) ist i.d.R. eine Marktanpassung mittels Sachwertfaktor erforderlich. Diese sind durch Nachbewertungen, d.h. aus den Verhältnissen von realisierten Vergleichskaufpreisen und für diese Vergleichsobjekte berechnete vorläufige Sachwerte (= Substanzwerte) zu ermitteln. Die „Marktanpassung“ des vorläufigen Sachwerts an die Lage auf dem örtlichen Grundstücksmarkt führt im Ergebnis erst zum marktangepassten vorläufigen Sachwert des Grundstücks und stellt damit den „wichtigsten Rechenschritt“ innerhalb der Sachwertermittlung dar.

Das Sachwertverfahren ist insbesondere durch die Verwendung des Sachwertfaktors ein Preisvergleich, bei dem vorrangig der Zeitwert der Substanz (Boden + Gebäude + Außenanlagen + sonstige Anlagen) den Vergleichsmaßstab bildet.

Der Sachwert ergibt sich aus dem marktangepassten vorläufigen Sachwert nach Berücksichtigung ggf. vorhandener besonderer objektspezifischer Grundstücksmerkmale (vgl. § 35 Abs. 4 ImmoWertV 21).

5.4.2 Erläuterungen der bei der Sachwertberechnung verwendeten Begriffe

Herstellungskosten (§ 36 Abs. 2 ImmoWertV 21)

Die durchschnittlichen Herstellungskosten der baulichen Anlagen werden durch Multiplikation der Gebäudefläche (m²) des **(Norm)Gebäudes** mit **Normalherstellungskosten** (NHK) für vergleichbare Gebäude ermittelt. Den so ermittelten durchschnittlichen Herstellungskosten sind noch die Werte **von besonders zu veranschlagenden Bauteilen** und **besonderen (Betriebs) Einrichtungen** hinzuzurechnen.

Normalherstellungskosten

Die Normalherstellungskosten (NHK) basieren auf Auswertungen von reinen Baukosten für Gebäude mit annähernd gleichem Ausbau- und Gebäudestandard ('Normobjekt'). Sie werden für die Wertermittlung auf ein einheitliches Index-Basisjahr zurückgerechnet. Die Normalherstellungskosten besitzen überwiegend die Dimension „€/m² Brutto-Grundfläche“ oder „€/m² Wohnfläche“ des Gebäudes und verstehen sich inkl. Mehrwertsteuer.

Baunebenkosten (Anlage 4 Nr. I.1. Abs. 3 ImmoWertV 21)

Die Normalherstellungskosten umfassen u. a. auch die Baunebenkosten (BNK), welche als „Kosten für Planung, Baudurchführung, behördliche Prüfung und Genehmigungen“ definiert sind.

Die Baunebenkosten sind daher in den hier angesetzten durchschnittlichen Herstellungskosten bereits enthalten.

Baukostenregionalfaktor

Der Regionalfaktor (Baukostenregionalfaktor) beschreibt im Allgemeinen das Verhältnis der durchschnittlichen örtlichen zu den bundesdurchschnittlichen Baukosten. Durch ihn sollen die durchschnittlichen Herstellungskosten an das örtliche Baukostenniveau angepasst werden. Gemäß § 36 Abs. 3 ImmoWertV 21 ist der Regionalfaktor ein bei der Ermittlung des Sachwertfaktors festgelegter Modellparameter.

Gesamtnutzungsdauer

Die Gesamtnutzungsdauer (GND) bezeichnet die Anzahl der Jahre, in denen eine bauliche Anlage bei ordnungsgemäßer Bewirtschaftung vom Baujahr an gerechnet üblicherweise wirtschaftlich genutzt werden kann. Sie ergibt sich aus der Art der baulichen Anlage und dem den Wertermittlungsdaten zugrunde liegenden Modell.

Restnutzungsdauer (§ 4 i. V. m. § 12 Abs. 5 ImmoWertV 21)

Die Restnutzungsdauer bezeichnet die Anzahl der Jahre, in denen eine bauliche Anlage bei ordnungsgemäßer Bewirtschaftung voraussichtlich noch wirtschaftlich genutzt werden kann. Als Restnutzungsdauer ist in erster Näherung die Differenz aus 'üblicher Gesamtnutzungsdauer' abzüglich 'tatsächlichem Lebensalter am Wertermittlungsstichtag' zugrunde gelegt. Diese wird allerdings dann verlängert (d. h. das Gebäude fiktiv verjüngt), wenn beim Bewertungsobjekt wesentliche Modernisierungsmaßnahmen durchgeführt wurden oder in den Wertermittlungsansätzen unmittelbar erforderliche Arbeiten zur Beseitigung des Unterhaltungsstaus sowie zur Modernisierung in der Wertermittlung als bereits durchgeführt unterstellt werden.

Alterswertminderung (§ 38 ImmoWertV 21)

Die Wertminderung der Gebäude wegen Alters (Alterswertminderung) wird i. d. R. nach dem linearen Abschreibungsmodell auf der Basis der ermittelten **Restnutzungsdauer** (RND) des Gebäudes und der jeweils modellhaft anzusetzenden **Gesamtnutzungsdauer** (GND) vergleichbarer Gebäude ermittelt.

Zuschlag für nicht erfasste werthaltige einzelne Bauteile

Von den Normalherstellungskosten nicht erfasste werthaltige einzelne Bauteile, wie beispielsweise besondere Bauteile, besondere (Betriebs-)Einrichtungen und sonstige Besonderheiten (u.a. Ausbauschlag) können durch marktübliche Zuschläge bei den durchschnittlichen Herstellungskosten berücksichtigt werden.

Außenanlagen

Dies sind außerhalb der Gebäude befindliche mit dem Grundstück fest verbundene bauliche Anlagen (insbesondere Ver- und Entsorgungsanlagen von der Gebäudeaußenwand bis zur Grundstücksgrenze, Einfriedungen, Wegebefestigungen) und nicht bauliche Anlagen (insbesondere Gartenanlagen).

Sachwertfaktor (§ 21 Abs. 3 ImmoWertV 21)

Das herstellungskostenorientierte Rechenergebnis „vorläufiger Sachwert“ ist in aller Regel nicht mit hierfür gezahlten Marktpreisen identisch. Deshalb muss das Rechenergebnis „vorläufiger Sachwert“ (= Substanzwert des Grundstücks) an den Markt, d. h. an die für vergleichbare Grundstücke realisierten Kaufpreise angepasst werden. Das erfolgt mittels des sog. objektspezifisch angepassten Sachwertfaktors.

Der Sachwertfaktor ist das durchschnittliche Verhältnis aus Kaufpreisen und den ihnen entsprechenden, nach den Vorschriften der ImmoWertV 21 ermittelten „vorläufigen Sachwerte“ (= Substanzwerte). Er wird vorrangig gegliedert nach der Objektart (er ist z.B. für Einfamilienhausgrundstücke anders als für Geschäftsgrundstücke), der Region (er ist z.B. in wirtschaftsstarken Regionen mit hohem Bodenwertniveau höher als in wirtschaftsschwachen Regionen) und der Objektgröße.

Durch die sachrichtige Anwendung des aus Kaufpreisen für vergleichbare Objekte abgeleiteten Sachwertfaktors ist das Sachwertverfahren ein echtes Vergleichspreisverfahren.

Marktübliche Zu- oder Abschläge (§ 7 Abs. 2 ImmoWertV 21)

Lassen sich die allgemeinen Wertverhältnisse bei Verwendung der Sachwertfaktoren auch durch eine Anpassung mittels Indexreihen oder in anderer geeigneter Weise nicht ausreichend berücksichtigen, ist zur Ermittlung des marktangepassten vorläufigen Sachwerts eine zusätzliche Marktanpassung durch marktübliche Zu- oder Abschläge erforderlich.

Besondere objektspezifische Grundstücksmerkmale (§ 8 Abs. 3 ImmoWertV 21)

Unter den besonderen objektspezifischen Grundstücksmerkmalen versteht man alle vom üblichen Zustand vergleichbarer Objekte abweichenden individuellen Eigenschaften des Bewertungsobjekts (z. B. Abweichungen vom normalen baulichen Zustand, eine wirtschaftliche Überalterung, insbesondere Baumängel und Bauschäden (siehe nachfolgende Erläuterungen), grundstücksbezogene Rechte und Belastungen oder Abweichungen von den marktüblich erzielbaren Erträgen).

Baumängel und Bauschäden (§ 8 Abs. 3 ImmoWertV 21)

Baumängel sind Fehler, die dem Gebäude i. d. R. bereits von Anfang an anhaften – z. B. durch mangelhafte Ausführung oder Planung. Sie können sich auch als funktionale oder ästhetische Mängel durch die Weiterentwicklung des Standards oder Wandlungen in der Mode einstellen.

Bauschäden sind auf unterlassene Unterhaltungsaufwendungen, auf nachträgliche äußere Einwirkungen oder auf Folgen von Baumängeln zurückzuführen.

Für behebbare Schäden und Mängel werden die diesbezüglichen Wertminderungen auf der Grundlage der Kosten geschätzt, die zu ihrer Beseitigung aufzuwenden sind. Die Schätzung kann durch pauschale Ansätze oder auf der Grundlage von auf Einzelpositionen bezogenen Kostenermittlungen erfolgen.

Der Bewertungssachverständige kann i. d. R. die wirklich erforderlichen Aufwendungen zur Herstellung eines normalen Bauzustandes nur überschlägig schätzen, da

- nur zerstörungsfrei – augenscheinlich untersucht wird,
- grundsätzlich keine Bauschadensbegutachtung erfolgt (dazu ist die Beauftragung eines Sachverständigen für Schäden an Gebäuden notwendig).

Es wird ausdrücklich darauf hingewiesen, dass die Angaben in dieser Verkehrswertermittlung allein aufgrund der Mitteilung von Auftraggeber, Mieter etc. und darauf basierenden Inaugenscheinnahme beim Ortstermin ohne jegliche differenzierte Bestandsaufnahme, technischen, chemischen o. ä. Funktionsprüfungen, Vorplanung und Kostenschätzung angesetzt sind.

Von immobilienpool.de bereitgestellt -
Weitergabe an oder Verkauf durch
Dritte ist untersagt!

5.4.3 Sachwertberechnung

Gebäudebezeichnung		Zweifamilienhaus
Normalherstellungskosten (Basisjahr 2010)	=	720,00 €/m² BGF
Berechnungsbasis		
• Brutto-Grundfläche (BGF)	x	361,00 m²
Zuschlag für nicht erfasste werthaltige einzelne Bauteile	+	15.400,00 €
Durchschnittliche Herstellungskosten der baulichen Anlagen im Basisjahr 2010	=	275.320,00 €
Baupreisindex (BPI) 16.09.2024 (2010 = 100)	x	182,7/100
Durchschnittliche Herstellungskosten der baulichen Anlagen am Stichtag	=	503.009,64 €
Regionalfaktor	x	1,000
Regionalisierte Herstellungskosten der baulichen Anlagen am Stichtag	=	503.009,64 €
Alterswertminderung		
• Modell		linear
• Gesamtnutzungsdauer (GND)		66 Jahre
• Restnutzungsdauer (RND)		20 Jahre
• prozentual		69,70 %
• Faktor	x	0,303
vorläufiger Sachwert der baulichen Anlagen	=	152.411,92 €

vorläufiger Sachwert der baulichen Anlagen (ohne Außenanlagen) **152.411,92 €**

vorläufiger Sachwert der baulichen Außenanlagen und sonstigen Anlagen **+ 6.096,48 €**

vorläufiger Sachwert der baulichen Anlagen **= 158.508,40 €**

beitragsfreier Bodenwert (vgl. Bodenwertermittlung) **+ 20.800,00 €**

vorläufiger Sachwert **= 179.308,40 €**

Sachwertfaktor **x 1,04**

Marktanpassung durch marktübliche Zu- oder Abschläge **+ 0,00 €**

marktangepasster vorläufiger Sachwert **= 186.480,74 €**

besondere objektspezifische Grundstücksmerkmale **- 59.520,00 €**

Sachwert **= 126.960,74 €**

rd. 127.000,00 €

5.4.4 Erläuterung zur Sachwertberechnung

Berechnungsbasis

Die Berechnung der Gebäudeflächen (Brutto-Grundflächen (BGF) oder Wohnflächen (WF)) wurde von der Sachverständigen auf Basis der zur Verfügung stehenden Unterlagen durchgeführt. Die Berechnungen weichen modellbedingt teilweise von der diesbezüglichen Vorschrift (DIN 277 – Ausgabe 2005 bzw. WoFIV) ab; sie sind deshalb nur als Grundlage dieser Wertermittlung verwendbar. Die Abweichungen bestehen daher insbesondere in wertbezogenen Modifizierungen (vgl. [2], Teil 1, Kapitel 16 und 17);

bei der BGF z. B.

- (Nicht)Anrechnung der Gebäudeteile c (z. B. Balkone) und

- Anrechnung von (ausbaubaren aber nicht ausgebauten) Dachgeschossen;
bei der WF z. B.
- Nichtanrechnung der Terrassenflächen.

Herstellungskosten

Die Normalherstellungskosten (NHK) werden nach den Ausführungen in der Wertermittlungsliteratur und den Erfahrungen des Sachverständigen auf der Basis der Preisverhältnisse im Basisjahr angesetzt. Der Ansatz der NHK ist aus [1], Kapitel 3.01.1 entnommen.

Ermittlung der Normalherstellungskosten bezogen auf das Basisjahr 2010 (NHK 2010) für das Gebäude: Zweifamilienhaus

Ermittlung des Gebäudestandards nach Durchführung der unterstellten Modernisierungsmaßnahmen:

Bauteil	Wägungsanteil [%]	Standardstufen				
		1	2	3	4	5
Außenwände	23,0 %	1,0				
Dach	15,0 %		1,0			
Fenster und Außentüren	11,0 %		1,0			
Innenwände und -türen	11,0 %		0,5	0,5		
Deckenkonstruktion und Treppen	11,0 %		1,0			
Fußböden	5,0 %		0,5	0,5		
Sanitäreinrichtungen	9,0 %			1,0		
Heizung	9,0 %			1,0		
Sonstige technische Ausstattung	6,0 %			1,0		
insgesamt	100,0 %	23,0 %	45,0 %	32,0 %	0,0 %	0,0 %

Beschreibung der ausgewählten Standardstufen

Außenwände	
Standardstufe 1	Holzfachwerk, Ziegelmauerwerk; Fugenglattstrich, Putz, Verkleidung mit Faserzementplatten, Bitumenschindeln oder einfachen Kunststoffplatten; kein oder deutlich nicht zeitgemäßer Wärmeschutz (vor ca. 1980)
Dach	
Standardstufe 2	einfache Betondachsteine oder Tondachziegel, Bitumenschindeln; nicht zeitgemäße Dachdämmung (vor ca. 1995)
Fenster und Außentüren	
Standardstufe 2	Zweifachverglasung (vor ca. 1995); Haustür mit nicht zeitgemäßem Wärmeschutz (vor ca. 1995)
Innenwände und -türen	
Standardstufe 2	massive tragende Innenwände, nicht tragende Wände in Leichtbauweise (z.B. Holzständerwände mit Gipskarton), Gipsdielen; leichte Türen, Stahlzargen
Standardstufe 3	nicht tragende Innenwände in massiver Ausführung bzw. mit Dämmmaterial gefüllte Ständerkonstruktionen; schwere Türen, Holzzargen
Deckenkonstruktion und Treppen	
Standardstufe 2	Holzbalkendecken mit Füllung, Kappendecken; Stahl- oder Hartholztreppe in einfacher Art und Ausführung
Fußböden	
Standardstufe 2	Linoleum-, Teppich-, Laminat- und PVC-Böden einfacher Art und Ausführung

Standardstufe 3	Linoleum-, Teppich-, Laminat- und PVC-Böden besserer Art und Ausführung, Fliesen, Kunststeinplatten
Sanitäreinrichtungen	
Standardstufe 3	1 Bad mit WC, Dusche und Badewanne, Gäste-WC; Wand- und Bodenfliesen, raumhoch gefliest
Heizung	
Standardstufe 3	elektronisch gesteuerte Fern- oder Zentralheizung, Niedertemperatur- oder Brennwertkessel
Sonstige technische Ausstattung	
Standardstufe 3	zeitgemäße Anzahl an Steckdosen und Lichtauslässen, Zählerschrank (ab ca. 1985) mit Unterverteilung und Kippsicherungen

Bestimmung der standardbezogenen NHK 2010 für das Gebäude: Zweifamilienhaus

Berücksichtigung der Eigenschaften für den zu bewertenden Gebäudeteil 1 (Haupthaus)

Nutzungsgruppe: Ein- und Zweifamilienhäuser
 Anbauweise: Doppel- und Reihenendhäuser
 Gebäudetyp: KG, EG, OG, ausgebautes DG

Standardstufe	tabellierte NHK 2010 [€/m² BGF]	relativer Gebäudestan- dardanteil [%]	relativer NHK 2010-Anteil [€/m² BGF]
1	615,00	23,0	141,45
2	685,00	45,0	308,25
3	785,00	32,0	251,20
4	945,00	0,0	0,00
5	1.180,00	0,0	0,00
gewogene, standardbezogene NHK 2010 =			700,90
gewogener Standard = 2,2			

Die Ermittlung des gewogenen Standards erfolgt durch Interpolation des gewogenen NHK-Werts zwischen die tabellierten NHK.

Berücksichtigung der erforderlichen Korrektur- und Anpassungsfaktoren

gewogene, standardbezogene NHK 2010 700,90 €/m² BGF

Korrektur- und Anpassungsfaktoren gemäß Anlage 4 zu § 12 Abs. 5 Satz 3 ImmoWertV 21

• Zweifamilienhaus × 1,050

Korrektur- und Anpassungsfaktoren gemäß Sprengnetter

• Objektgröße × 0,950

NHK 2010 für den Gebäudeteil 1 = 699,15 €/m² BGF

rd. 699,00 €/m² BGF

Berücksichtigung der Eigenschaften für den zu bewertenden Gebäudeteil 2 (Anbauten)

Nutzungsgruppe: Ein- und Zweifamilienhäuser
 Anbauweise: Doppel- und Reihenendhäuser
 Gebäudeart: EG, OG, nicht unterkellert, FD oder flach geneigtes Dach

Standardstufe	tabellierte NHK 2010 [€/m ² BGF]	relativer Gebäudestan- dardanteil [%]	relativer NHK 2010-Anteil [€/m ² BGF]
1	735,00	23,0	169,05
2	820,00	45,0	369,00
3	940,00	32,0	300,80
4	1.135,00	0,0	0,00
5	1.415,00	0,0	0,00
gewogene, standardbezogene NHK 2010 = gewogener Standard = 2,2			838,85

Die Ermittlung des gewogenen Standards erfolgt durch Interpolation des gewogenen NHK-Werts zwischen die tabellierten NHK.

Berücksichtigung der erforderlichen Korrektur- und Anpassungsfaktoren

gewogene, standardbezogene NHK 2010 838,85 €/m² BGF

Korrektur- und Anpassungsfaktoren gemäß Anlage 4 zu § 12 Abs. 5 Satz 3 ImmoWertV 21

• Zweifamilienhaus × 1,050

Korrektur- und Anpassungsfaktoren gemäß Sprengnetter

• Objektgröße × 0,950

NHK 2010 für den Gebäudeteil 2 = 836,75 €/m² BGF

rd. 837,00 €/m² BGF

Anmerkung: Der abweichende NHK-Wert für den eingeschossigen Anbau wird bei den Zuschlägen zu den Herstellungskosten berücksichtigt.

Ermittlung der standardbezogenen NHK 2010 für das Gesamtgebäude

Gebäudeteil	NHK 2010 [€/m ² BGF]	Anteil am Gesamtgebäude BGF [m ²] [%]		NHK 2010-Anteil [€/m ² BGF]
Gebäudeteil 1	699,00	305,00	84,49	590,59
Gebäudeteil 2	837,00	56,00	15,51	129,82
gewogene NHK 2010 für das Gesamtgebäude =				720,00

Zuschlag für nicht erfasste werthaltige einzelne Bauteile

Für die von den Normalherstellungskosten nicht erfassten werthaltigen einzelnen Bauteile werden

pauschale Herstellungskosten- bzw. Zeitwertzuschläge in der Höhe geschätzt, wie dies dem gewöhnlichen Geschäftsverkehr entspricht. Grundlage der Zuschlagsschätzungen sind insbesondere die in [1], Kapitel 3.01.2, 3.01.3 und 3.01.4 angegebenen Erfahrungswerte für durchschnittliche Herstellungskosten bzw. Ausbauzuschläge. Bei älteren und/oder schadhaften und/oder nicht zeitgemäßen werthaltigen einzelnen Bauteilen erfolgt die Zeitwertschätzung unter Berücksichtigung diesbezüglicher Abschläge.

Gebäude: Zweifamilienhaus

Bezeichnung	durchschnittliche Herstellungskosten
Zuschläge zu den Herstellungskosten (Einzelaufstellung)	
Zuschlag wegen Gebäudetyp Anbau 2	2.300,00 €
Besondere Bauteile (Einzelaufstellung)	
Eingangstreppen	500,00 €
Dachgauben	12.600,00 €
Summe	15.400,00 €

Baupreisindex

Die Anpassung der NHK aus dem Basisjahr an die Preisverhältnisse am Wertermittlungstichtag erfolgt mittels dem Verhältnis aus dem Baupreisindex am Wertermittlungstichtag und dem Baupreisindex im Basisjahr (= 100). Der vom Statistischen Bundesamt veröffentlichte Baupreisindex ist auch in [1], Kapitel 4.04.1 abgedruckt. Als Baupreisindex zum Wertermittlungstichtag wird der am Wertermittlungstichtag zuletzt veröffentlichte Indexstand zugrunde gelegt.

Baukostenregionalfaktor

Der Regionalfaktor (Baukostenregionalfaktor) ist eine Modellgröße im Sachwertverfahren. Aufgrund der Modellkonformität (vgl. § 10 Abs. 1 ImmoWertV 21) wird bei der Sachwertberechnung der Regionalfaktor angesetzt, der auch bei der Ermittlung des Sachwertfaktors zugrunde lag.

Baunebenkosten

Die Baunebenkosten (BNK) enthalten insbesondere Kosten für Planung, Baudurchführung, behördliche Prüfungen und Genehmigungen. Sie sind in den angesetzten NHK 2010 bereits enthalten.

Außenanlagen

Die wesentlich wertbeeinflussenden Außenanlagen wurden im Ortstermin getrennt erfasst und einzeln pauschal in ihrem vorläufigen Sachwert geschätzt. Grundlage sind die in [1], Kapitel 3.01.5 angegebenen Erfahrungswerte für durchschnittliche Herstellungskosten. Die Außenanlagen können auch hilfsweise sachverständig geschätzt werden. Bei älteren und/oder schadhaften Außenanlagen erfolgt die Sachwertschätzung unter Berücksichtigung diesbezüglicher Abschläge.

Außenanlagen	vorläufiger Sachwert (inkl. BNK)
prozentuale Schätzung: 4,00 % der vorläufigen Gebäudesachwerte insg. (152.411,92 €)	6.096,48 €
Summe	6.096,48 €

Gesamtnutzungsdauer

Die übliche wirtschaftliche Nutzungsdauer = Gesamtnutzungsdauer (GND) ergibt sich aus der für die Bestimmung der NHK gewählten Gebäudeart sowie dem Gebäudeausstattungsstandard. Sie ist deshalb wertermittlungstechnisch dem Gebäudetyp zuzuordnen und ebenfalls aus [1], Kapitel 3.02.5 entnommen.

Ermittlung der standardbezogenen GND für das Gebäude: Zweifamilienhaus

Die GND wird mit Hilfe des Gebäudestandards aus den für die gewählte Gebäudeart und den Standards tabellierten üblichen Gesamtnutzungsdauern bestimmt.

Standard	1	2	3	4	5
übliche GND [Jahre]	60	65	70	75	80

Die standardbezogene Gesamtnutzungsdauer bei einem Gebäudestandard von 2,2 beträgt demnach rd. 66 Jahre.

Restnutzungsdauer

Als Restnutzungsdauer ist in erster Näherung die Differenz aus 'üblicher Gesamtnutzungsdauer' abzüglich 'tatsächlichem Lebensalter am Wertermittlungsstichtag' zugrunde gelegt. Diese wird allerdings dann verlängert (d. h. das Gebäude fiktiv verjüngt), wenn beim Bewertungsobjekt wesentliche Modernisierungsmaßnahmen durchgeführt wurden oder in den Wertermittlungsansätzen unmittelbar erforderliche Arbeiten zur Beseitigung des Instandhaltungssaus sowie zur Modernisierung in der Wertermittlung als bereits durchgeführt unterstellt werden.

Zur Bestimmung der Restnutzungsdauer, insbesondere unter Berücksichtigung von durchgeführten oder zeitnah durchzuführenden wesentlichen Modernisierungsmaßnahmen, wird das in [1], Kapitel 3.02.4 beschriebene Modell angewendet.

Differenzierte Ermittlung der Restnutzungsdauer für das Gebäude: Zweifamilienhaus

Das (nach Schätzung der Sachverständigen) 1900 errichtete Gebäude wurde modernisiert.

Zur Ermittlung der modifizierten Restnutzungsdauer werden die wesentlichen Modernisierungen zunächst in ein Punktraster (Punktrastermethode nach „Sachwertrichtlinie“) eingeordnet.

Hieraus ergeben sich 5 Modernisierungspunkte (von max. 20 Punkten). Diese wurden wie folgt ermittelt:

Modernisierungsmaßnahmen (vorrangig in den letzten 15 Jahren)	Maximale Punkte	Tatsächliche Punkte	
		Durchgeführte Maßnahmen	Unterstellte Maßnahmen
Modernisierung der Fenster und Außentüren	2	0,0	2,0
Modernisierung der Leitungssysteme (Strom, Gas, Wasser, Abwasser)	2	0,5	0,0
Modernisierung von Bädern	2	1,0	0,0
Modernisierung des Innenausbaus, z.B. Decken, Fußböden, Treppen	2	1,0	0,5
Summe		2,5	2,5

Ausgehend von den 5 Modernisierungspunkten, ist dem Gebäude der Modernisierungsgrad „kleine Modernisierungen im Rahmen der Instandhaltung“ zuzuordnen.

In Abhängigkeit von:

- der üblichen Gesamtnutzungsdauer (66 Jahre) und
- dem („vorläufigen rechnerischen“) Gebäudealter ($2024 - 1900 = 124$ Jahre) ergibt sich eine (vorläufige rechnerische) Restnutzungsdauer von ($66 \text{ Jahre} - 124 \text{ Jahre} = 0$ Jahren)

- und aufgrund des Modernisierungsgrads „kleine Modernisierungen im Rahmen der Instandhaltung“ ergibt sich für das Gebäude gemäß der Punktrastermethode „Sachwertrichtlinie“ eine (modifizierte) Restnutzungsdauer von 20 Jahren.

Alterswertminderung

Die Alterswertminderung der Gebäude wird unter Berücksichtigung der Gesamtnutzungsdauer und der Restnutzungsdauer der baulichen Anlagen ermittelt. Dabei ist das den Wertermittlungsdaten zugrundeliegende Alterswertminderungsmodell anzuwenden.

Sachwertfaktor

Der angesetzte objektspezifisch angepasste Sachwertfaktor wird auf der Grundlage der verfügbaren Angaben des örtlich zuständigen Gutachterausschusses bestimmt.

Marktübliche Zu- oder Abschläge

Die allgemeinen Wertverhältnisse lassen sich bei Verwendung des Sachwertfaktors auch durch eine Anpassung mittels Indexreihen oder in anderer geeigneter Weise nicht ausreichend berücksichtigen. Aus diesem Grund ist zur Ermittlung des marktangepassten vorläufigen Sachwerts eine zusätzliche Marktanpassung durch marktübliche Zu- oder Abschläge erforderlich.

Besondere objektspezifische Grundstücksmerkmale

Hier werden die wertmäßigen Auswirkungen der nicht in den Wertermittlungsansätzen des Sachwertverfahrens bereits berücksichtigten Besonderheiten des Objekts korrigierend insoweit berücksichtigt, wie sie offensichtlich waren oder vom Auftraggeber, Eigentümer etc. mitgeteilt worden sind.

Die in der Gebäudebeschreibung aufgeführten Wertminderungen wegen zusätzlich zum Kaufpreis erforderlicher Aufwendungen insbesondere für die Beseitigung von Bauschäden und die erforderlichen (bzw. in den Wertermittlungsansätzen als schon durchgeführt unterstellten) Modernisierungen werden nach den Erfahrungswerten auf der Grundlage für diesbezüglich notwendige Kosten marktangepasst, d. h. der hierdurch (ggf. zusätzlich "gedämpft" unter Beachtung besonderer steuerlicher Abschreibungsmöglichkeiten) eintretenden Wertminderungen quantifiziert.

Eine hinreichende Nachvollziehbarkeit der Wertermittlung in Hinsicht auf die Schätzung des Werteinflusses der vorhandenen Zustandsbesonderheiten kann im Sinne der ImmoWertV in aller Regel durch die Angabe grob geschätzter Erfahrungswerte für die Investitions- bzw. Beseitigungskosten erreicht werden. Die Kostenschätzung für solche baulichen Maßnahmen erfolgt in der Regel mit Hilfe von Kostentabellen, die sich auf Wohn- oder Nutzflächen, Bauteile oder Einzelgewerke beziehen.

Verkehrswertgutachten sind jedoch grundsätzlich keine Bauschadengutachten. D.h. die Erstellung einer differenzierten Kostenberechnung ist im Rahmen eines Verkehrswertgutachtens durch den Immobilienbewertungssachverständigen nicht zu leisten und wird von diesem auch nicht geschuldet.

Die in diesem Gutachten enthaltenen Kostenermittlungen für z.B. erforderliche bauliche Investitionen sind daher weder Kostenberechnung, Kostenanschlag noch Kostenfeststellung oder Kostenschätzung im Sinne der DIN 276 (Kosten im Hochbau), sondern lediglich pauschalisierte Kostenschätzungen für das Erreichen des angestrebten Hauptzweckes des beauftragten Gutachtens, nämlich der Feststellung des Markt-/Verkehrswertes.

Da hierfür allgemein verbindliche Wertermittlungsmodelle bisher nicht vorhanden sind, erfolgt die Ermittlung näherungsweise auf Grundlage der von Sprengnetter in [2] Kapitel 9/61 dargestellten Modelle in Verbindung mit den Tabellenwerken nach [1] Kapitel 3.02.2/2.1.

In diesen Modellen sind die Kostenabzüge für Schadenbeseitigungsmaßnahmen aus den NHK-Tabellen abgeleitet und mit der Punktrastermethode weitgehend harmonisiert. Damit sind diese Schätzmodelle derzeit die einzigen in der aktuellen Wertermittlungsliteratur verfügbaren Modelle, die in einheitlicher Weise gleichermaßen anwendbar sind auf eigen- oder fremdgenutzte Bewertungsobjekte sowie modernisierungsbedürftige, neuwertige (=modernisierte) Objekte oder Neubauten. Die wertmäßigen Auswirkungen werden in Abhängigkeit von der Restnutzungsdauer ermittelt und entsprechen nicht den tatsächlichen Baukosten für die nachfolgend aufgezählten wertbeeinflussenden Umstände.

Die korrekte Anwendung dieser Modelle führt in allen vorgenannten Anwendungsfällen zu marktkonformen Ergebnissen und ist daher sachgerecht.

besondere objektspezifische Grundstücksmerkmale		Wertbeeinflussung insg.
Bauschäden		-10.000,00 €
• Allgemeiner Instandhaltungsstau, Kleinschäden (z.B. Gartenmauer)	-10.000,00 €	
Unterhaltungsbesonderheiten		-10.000,00 €
• Werteinfluss Pflanzenbewuchs Fassade	-10.000,00 €	
Unterstellte Modernisierungen (-49.400,00 € x 0,800)		-39.520,00 €
• Teilmodernisierung Innenausbau unterstellt	-10.000,00 €	
• Erneuerung der Fenster erforderlich	-39.400,00 €	
Summe		-59.520,00 €

5.5 Ertragswertermittlung

5.5.1 Das Ertragswertmodell der Immobilienwertermittlungsverordnung

Das Modell für die Ermittlung des Ertragswerts ist in den §§ 27 – 34 ImmoWertV 21 beschrieben.

Die Ermittlung des Ertragswerts basiert auf den marktüblich erzielbaren jährlichen Erträgen (insbesondere Mieten und Pachten) aus dem Grundstück. Die Summe aller Erträge wird als **Rohertrag** bezeichnet. Maßgeblich für den vorläufigen (Ertrags)Wert des Grundstücks ist jedoch der **Reinertrag**. Der Reinertrag ermittelt sich als Rohertrag abzüglich der Aufwendungen, die der Eigentümer für die Bewirtschaftung einschließlich Erhaltung des Grundstücks aufwenden muss (**Bewirtschaftungskosten**).

Das Ertragswertverfahren fußt auf der Überlegung, dass der dem Grundstückseigentümer verbleibende Reinertrag aus dem Grundstück die Verzinsung des Grundstückswerts (bzw. des dafür gezahlten Kaufpreises) darstellt. Deshalb wird der Ertragswert als **Rentenbarwert** durch Kapitalisierung des Reinertrags bestimmt.

Hierbei ist zu beachten, dass der Reinertrag für ein bebautes Grundstück sowohl die Verzinsung für den Grund und Boden als auch für die auf dem Grundstück vorhandenen baulichen (insbesondere Gebäude) und sonstigen Anlagen (z. B. Anpflanzungen) darstellt. Der Grund und Boden gilt grundsätzlich als unvergänglich (bzw. unzerstörbar). Dagegen ist die (wirtschaftliche) **Restnutzungsdauer** der baulichen und sonstigen Anlagen zeitlich begrenzt.

Der **Bodenwert** ist getrennt vom Wert der Gebäude und Außenanlagen i. d. R. im Vergleichswertverfahren (vgl. § 40 Abs. 1 ImmoWertV 21) grundsätzlich so zu ermitteln, wie er sich ergeben würde, wenn das Grundstück unbebaut wäre.

Der auf den Bodenwert entfallende Reinertragsanteil wird durch Multiplikation des Bodenwerts mit dem (objektspezifisch angepassten) **Liegenschaftszinssatz** bestimmt. (Der Bodenertragsanteil stellt somit die ewige Rentenrate des Bodenwerts dar.)

Der auf die baulichen Anlagen entfallende Reinertragsanteil ergibt sich als Differenz „(Gesamt)Reinertrag des Grundstücks“ abzüglich „Reinertragsanteil des Grund und Bodens“.

Der vorläufige **Ertragswert der baulichen Anlagen** wird durch Kapitalisierung (d. h. Zeitrentenbarwertberechnung) des (Rein)Ertragsanteils der baulichen und sonstigen Anlagen unter Verwendung des (objektspezifisch angepassten) Liegenschaftszinssatzes und der Restnutzungsdauer ermittelt.

Der vorläufige Ertragswert setzt sich aus der Summe von „Bodenwert“ und „vorläufigem Ertragswert der baulichen Anlagen“ zusammen.

Ggf. bestehende **besondere objektspezifische Grundstücksmerkmale**, die bei der Ermittlung des vorläufigen Ertragswerts nicht berücksichtigt wurden, sind bei der Ableitung des Ertragswerts aus dem marktangepassten vorläufigen Ertragswert sachgemäß zu berücksichtigen.

Das **Ertragswertverfahren** stellt insbesondere durch Verwendung des aus Kaufpreisen abgeleiteten Liegenschaftszinssatzes **einen Kaufpreisvergleich** im Wesentlichen auf der Grundlage des marktüblich erzielbaren Grundstücksreinertrages dar.

5.5.2 Erläuterungen der bei der Ertragswertberechnung verwendeten Begriffe

Rohertrag (§ 31 Abs. 2 ImmoWertV 21)

Der Rohertrag umfasst alle bei ordnungsgemäßer Bewirtschaftung und zulässiger Nutzung marktüblich erzielbaren Erträge aus dem Grundstück. Bei der Ermittlung des Rohertrags ist von den üblichen (nachhaltig gesicherten) Einnahmemöglichkeiten des Grundstücks (insbesondere der Gebäude) auszugehen. Als marktüblich erzielbare Erträge können auch die tatsächlichen Erträge zugrunde gelegt werden, wenn diese marktüblich sind.

Weicht die tatsächliche Nutzung von Grundstücken oder Grundstücksteilen von den üblichen, nachhaltig gesicherten Nutzungsmöglichkeiten ab und/oder werden für die tatsächliche Nutzung von Grundstücken oder Grundstücksteilen vom Üblichen abweichende Entgelte erzielt, sind für die Ermittlung des Rohertrags zunächst die für eine übliche Nutzung marktüblich erzielbaren Erträge zugrunde zu legen.

Bewirtschaftungskosten (§ 32 ImmoWertV 21)

Die Bewirtschaftungskosten sind marktüblich entstehende Aufwendungen, die für eine ordnungsgemäße Bewirtschaftung und zulässige Nutzung des Grundstücks (insbesondere der Gebäude) laufend erforderlich sind. Die Bewirtschaftungskosten umfassen die Verwaltungskosten, die Instandhaltungskosten, das Mietausfallwagnis und die Betriebskosten.

Unter dem Mietausfallwagnis ist insbesondere das Risiko einer Ertragsminderung zu verstehen, die durch uneinbringliche Rückstände von Mieten, Pachten und sonstigen Einnahmen oder durch vorübergehenden Leerstand von Raum, der zur Vermietung, Verpachtung oder sonstigen Nutzung bestimmt ist, entsteht. Es umfasst auch das Risiko von uneinbringlichen Kosten einer Rechtsverfolgung auf Zahlung, Aufhebung eines Mietverhältnisses oder Räumung (§ 32 Abs. 4 ImmoWertV 21 und § 29 Satz 1 und 2 II. BV).

Zur Bestimmung des Reinertrags werden vom Rohertrag nur die Bewirtschaftungskosten(anteile) in Abzug gebracht, die vom Eigentümer zu tragen sind, d. h. nicht zusätzlich zum angesetzten Rohertrag auf die Mieter umgelegt werden können.

Ertragswert / Rentenbarwert (§ 29 und § 34 ImmoWertV 21)

Der vorläufige Ertragswert ist der auf die Wertverhältnisse am Wertermittlungsstichtag bezogene (Einmal)Betrag, der der Summe aller aus dem Objekt während seiner Nutzungsdauer erzielbaren (Rein)Erträge einschließlich Zinsen und Zinseszinsen entspricht. Die Einkünfte aller während der Nutzungsdauer noch anfallenden Erträge – abgezinst auf die Wertverhältnisse zum Wertermittlungsstichtag – sind wertmäßig gleichzusetzen mit dem vorläufigen Ertragswert des Objekts.

Als Nutzungsdauer ist für die baulichen und sonstigen Anlagen die Restnutzungsdauer anzusetzen, für den Grund und Boden unendlich (ewige Rente).

Liegenschaftszinssatz (§ 21 Abs. 2 ImmoWertV 21)

Der Liegenschaftszinssatz ist eine Rechengröße im Ertragswertverfahren. Er ist auf der Grundlage geeigneter Kaufpreise und der ihnen entsprechenden Reinerträge für mit dem Bewertungsgrundstück hinsichtlich Nutzung und Bebauung gleichartiger Grundstücke nach den Grundsätzen des Ertragswertverfahrens als Durchschnittswert abgeleitet (vgl. § 21 Abs. 2 ImmoWertV 21). Der Ansatz des (marktkonformen) objektspezifisch angepassten Liegenschaftszinssatzes für die Wertermittlung im Ertragswertverfahren stellt somit sicher, dass das Ertragswertverfahren ein marktkonformes Ergebnis liefert, d.h. dem Verkehrswert entspricht.

Der Liegenschaftszinssatz übernimmt demzufolge die Funktion der Marktanpassung im Ertragswertverfahren. Durch ihn werden die allgemeinen Wertverhältnisse auf dem Grundstücksmarkt erfasst.

Restnutzungsdauer (§ 4 i. V. m. § 12 Abs. 5 ImmoWertV 21)

Die Restnutzungsdauer bezeichnet die Anzahl der Jahre, in denen eine bauliche Anlage bei ord-

nungsgemäßer Bewirtschaftung voraussichtlich noch wirtschaftlich genutzt werden kann. Als Restnutzungsdauer ist in erster Näherung die Differenz aus 'üblicher Gesamtnutzungsdauer' abzüglich 'tatsächlichem Lebensalter am Wertermittlungstichtag' zugrunde gelegt. Diese wird allerdings dann verlängert (d. h. das Gebäude fiktiv verjüngt), wenn beim Bewertungsobjekt wesentliche Modernisierungsmaßnahmen durchgeführt wurden oder in den Wertermittlungsansätzen unmittelbar erforderliche Arbeiten zur Beseitigung des Unterhaltungsstaus sowie zur Modernisierung in der Wertermittlung als bereits durchgeführt unterstellt werden.

Marktübliche Zu- oder Abschläge (§ 7 Abs. 2 ImmoWertV 21)

Lassen sich die allgemeinen Wertverhältnisse bei Verwendung der Liegenschaftszinssätze auch durch eine Anpassung mittels Indexreihen oder in anderer geeigneter Weise nicht ausreichend berücksichtigen, ist zur Ermittlung des marktangepassten vorläufigen Ertragswerts eine zusätzliche Marktanpassung durch marktübliche Zu- oder Abschläge erforderlich.

Besondere objektspezifische Grundstücksmerkmale (§ 8 Abs. 3 ImmoWertV 21)

Unter den besonderen objektspezifischen Grundstücksmerkmalen versteht man alle vom üblichen Zustand vergleichbarer Objekte abweichenden individuellen Eigenschaften des Bewertungsobjekts (z. B. Abweichungen vom normalen baulichen Zustand, eine wirtschaftliche Überalterung, insbesondere Baumängel und Bauschäden (siehe nachfolgende Erläuterungen), grundstücksbezogene Rechte und Belastungen oder Abweichungen von den marktüblich erzielbaren Erträgen).

Baumängel und Bauschäden (§ 8 Abs. 3 ImmoWertV 21)

Baumängel sind Fehler, die dem Gebäude i. d. R. bereits von Anfang an anhaften – z. B. durch mangelhafte Ausführung oder Planung. Sie können sich auch als funktionale oder ästhetische Mängel durch die Weiterentwicklung des Standards oder Wandlungen in der Mode einstellen.

Bauschäden sind auf unterlassene Unterhaltungsaufwendungen, auf nachträgliche äußere Einwirkungen oder auf Folgen von Baumängeln zurückzuführen.

Für behebbare Schäden und Mängel werden die diesbezüglichen Wertminderungen auf der Grundlage der Kosten geschätzt, die zu ihrer Beseitigung aufzuwenden sind. Die Schätzung kann durch pauschale Ansätze oder auf der Grundlage von auf Einzelpositionen bezogenen Kostenermittlungen erfolgen.

Der Bewertungssachverständige kann i. d. R. die wirklich erforderlichen Aufwendungen zur Herstellung eines normalen Bauzustandes nur überschlägig schätzen, da

- nur zerstörungsfrei – augenscheinlich untersucht wird,
- grundsätzlich keine Bauschadensbegutachtung erfolgt (dazu ist die Beauftragung eines Sachverständigen für Schäden an Gebäuden notwendig).

Es wird ausdrücklich darauf hingewiesen, dass die Angaben in dieser Verkehrswertermittlung allein aufgrund Mitteilung von Auftraggeber, Mieter etc. und darauf beruhenden Inaugenscheinnahme beim Ortstermin ohne jegliche differenzierte Bestandsaufnahme, technischen, chemischen o. ä. Funktionsprüfungen, Vorplanung und Kostenschätzung angesetzt sind.

5.5.3 Ertragswertberechnung

Gebäudebezeichnung	Mieteinheit		Fläche (m²)	Anzahl (Stck.)	marktüblich erzielbare Nettokaltmiete		
	lfd. Nr.	Nutzung/Lage			(€/m² bzw. €/Stck.)	monatlich (€)	jährlich (€)
Zweifamilienhaus		Wohnung EG	92,00		5,50	506,00	6.072,00
		Wohnung OG, DG	144,00		5,00	720,00	8.640,00
Summe			236,00	-		1.226,00	14.712,00

jährlicher Rohertrag (Summe der marktüblich erzielbaren jährlichen Nettokaltmieten) **14.712,00 €**

Bewirtschaftungskosten (nur Anteil des Vermieters) (vgl. Einzelaufstellung) **– 4.253,04 €**

jährlicher Reinertrag **= 10.458,96 €**

Reinertragsanteil des Bodens
1,47 % von 20.800,00 € (Liegenschaftszinssatz × Bodenwert (beitragsfrei)) **– 305,76 €**

Reinertragsanteil der baulichen und sonstigen Anlagen **= 10.153,20 €**

Kapitalisierungsfaktor (gem. § 34 Abs. 2 ImmoWertV 21)
bei LZ = 1,47 % Liegenschaftszinssatz
und RND = 20 Jahren Restnutzungsdauer **× 17,220**

vorläufiger Ertragswert der baulichen und sonstigen Anlagen **= 174.838,10 €**

beitragsfreier Bodenwert (vgl. Bodenwertermittlung) **+ 20.800,00 €**

vorläufiger Ertragswert **= 195.638,10 €**

Marktanpassung durch marktübliche Zu- oder Abschläge **+ 0,00 €**

marktangepasster vorläufiger Ertragswert **= 195.638,10 €**

besondere objektspezifische Grundstücksmerkmale **– 59.520,00 €**

Ertragswert **= 136.118,10 €**

rd. 136.000,00 €

5.5.4 Erläuterung zur Ertragswertberechnung

Wohn- bzw. Nutzflächen

Die Berechnungen der Wohn- bzw. Nutzflächen wurden aus den Angaben der betreibenden Gläubigerin übernommen.

Rohertrag

Die Basis für die Ermittlung des Rohertrags ist die aus dem Grundstück marktüblich erzielbare Nettokaltmiete. Diese entspricht der jährlichen Gesamtmiete ohne sämtliche auf den Mieter zusätzlich zur Grundmiete umlagefähigen Bewirtschaftungskosten.

Die marktüblich erzielbare Miete wurde auf der Grundlage von verfügbaren Vergleichsmieten für mit dem Bewertungsgrundstück vergleichbar genutzte Grundstücke

- aus dem Mietspiegel der Gemeinde oder vergleichbarer Gemeinden,
- aus dem Sprengnetter Preisspiegel Wohnmieten aus dem Sprengnetter-Marktdatenportal

- aus der lage- und objektabhängigen Sprengnetter-Vergleichsmiete für ein Standardobjekt aus dem Sprengnetter-Marktdatenportal und/oder
- aus anderen Mietpreisveröffentlichungen

als mittelfristiger Durchschnittswert abgeleitet und angesetzt. Dabei werden wesentliche Qualitätsunterschiede des Bewertungsobjektes hinsichtlich der mietwertbeeinflussenden Eigenschaften durch entsprechende Anpassungen berücksichtigt.

Bewirtschaftungskosten

Die vom Vermieter zu tragenden Bewirtschaftungskostenanteile werden auf der Basis von Marktanalysen vergleichbar genutzter Grundstücke (insgesamt als prozentualer Anteil am Rohertrag, oder auch auf €/m² Wohn- oder Nutzfläche bezogen oder als Absolutbetrag je Nutzungseinheit bzw. Bewirtschaftungskostenanteil) bestimmt.

Dieser Wertermittlung werden u. a. die in [1], Kapitel 3.05 veröffentlichten durchschnittlichen Bewirtschaftungskosten zugrunde gelegt. Dabei wurde darauf geachtet, dass dasselbe Bestimmungsmodell verwendet wurde, das auch der Ableitung der Liegenschaftszinssätze zugrunde liegt.

Bewirtschaftungskosten (BWK)

BWK-Anteil		
Verwaltungskosten Wohnen	Wohnungen (Whg.) 2 Whg. × 351,00 €	702,00 €
Instandhaltungskosten Wohnen	Wohnungen (Whg.) 236,00 m ² × 13,80 €/m ²	3.256,80 €
Mietausfallwagnis Wohnen	2,0 % vom Rohertrag	294,24 €
Summe		4.253,04 €

Liegenschaftszinssatz

Der für das Bewertungsobjekt angesetzte objektspezifisch angepasste Liegenschaftszinssatz wurde auf der Grundlage der verfügbaren Angaben des örtlich zuständigen Gutachterausschusses bestimmt.

Marktübliche Zu- oder Abschläge

Die allgemeinen Wertverhältnisse lassen sich bei Verwendung des Liegenschaftszinssatzes auch durch eine Anpassung mittels Indexreihen oder in anderer geeigneter Weise nicht ausreichend berücksichtigen. Aus diesem Grund ist zur Ermittlung des marktangepassten vorläufigen Ertragswerts eine zusätzliche Marktanpassung durch marktübliche Zu- oder Abschläge erforderlich.

Gesamtnutzungsdauer

Die Gesamtnutzungsdauer (GND) ergibt sich aus der Art der baulichen Anlage und dem den Wertermittlungsdaten zugrunde liegenden Modell. Dabei wurde darauf geachtet, dass dasselbe Bestimmungsmodell verwendet wurde, das auch der Ableitung der Liegenschaftszinssätze zugrunde liegt.

Die GND ist aus [1], Kapitel 3.01.1 entnommen.

Restnutzungsdauer

Als Restnutzungsdauer ist in erster Näherung die Differenz aus 'üblicher Gesamtnutzungsdauer' abzüglich 'tatsächlichem Lebensalter am Wertermittlungsstichtag' zugrunde gelegt. Diese wird allerdings dann verlängert (d. h. das Gebäude fiktiv verjüngt), wenn beim Bewertungsobjekt wesentliche Modernisierungsmaßnahmen durchgeführt wurden oder in den Wertermittlungsansätzen unmittelbar erforderliche Arbeiten zur Beseitigung des Unterhaltungszustaus sowie zur Modernisierung in der Wertermittlung als bereits durchgeführt unterstellt werden.

Zur Bestimmung der Restnutzungsdauer, insbesondere unter Berücksichtigung von durchgeführten oder zeitnah durchzuführenden wesentlichen Modernisierungsmaßnahmen, wird das in [1], Kapitel

3.02.4 beschriebene Modell angewendet.

Vgl. diesbezüglich die differenzierte RND-Ableitung in der Sachwertermittlung.

Besondere objektspezifische Grundstücksmerkmale

Siehe Sachwertverfahren

5.6 Verkehrswertableitung aus den Verfahrensergebnissen

5.6.1 Bewertungstheoretische Vorbemerkungen

Der Abschnitt „*Verfahrenswahl mit Begründung*“ dieses Verkehrswertgutachtens enthält die Begründung für die Wahl der in diesem Gutachten zur Ermittlung des Verkehrswerts herangezogenen Wertermittlungsverfahren. Dort ist auch erläutert, dass sowohl das Vergleichswert-, das Ertragswert- als auch das Sachwertverfahren auf für vergleichbare Grundstücke gezahlten Kaufpreisen (Vergleichspreisen) basieren und deshalb Vergleichswertverfahren, d. h. verfahrensmäßige Umsetzungen von Preisvergleichen sind. Alle Verfahren führen deshalb gleichermaßen in die Nähe des Verkehrswerts.

Wie geeignet das jeweilige Verfahren zur Ermittlung des Verkehrswerts ist, hängt dabei entscheidend von zwei Faktoren ab:

- von der Art des zu bewertenden Objekts (übliche Nutzung; vorrangig rendite- oder substanzwertorientierte Preisbildung im gewöhnlichen Geschäftsverkehr) und
- von der Verfügbarkeit und Zuverlässigkeit der zur Erreichung einer hohen Marktkonformität des Verfahrensergebnisses erforderlichen Daten.

5.6.2 Zur Aussagefähigkeit der Verfahrensergebnisse

Grundstücke mit der Nutzbarkeit des Bewertungsobjekts werden aus den bei der Wahl der Wertermittlungsverfahren beschriebenen Gründen als Rendite- und Eigennutzungsobjekt erworben.

Die Preisbildung im gewöhnlichen Geschäftsverkehr orientiert sich deshalb vorrangig an den in die Sachwertermittlung einfließenden Faktoren. Der Verkehrswert wird deshalb vorrangig aus dem ermittelten Sachwert abgeleitet.

Grundsätzlich sind bei jeder Immobilieninvestition auch die Aspekte des Ertragswertverfahrens (eingesparte Miete, steuerliche Abschreibungsmöglichkeiten und demzufolge eingesparte Steuern) von Interesse. Zudem stehen die für eine marktkonforme Ertragswertermittlung (Liegenschaftszinssatz und marktübliche Mieten) erforderlichen Daten zur Verfügung. Das Ertragswertverfahren wurde deshalb stützend angewendet.

5.6.3 Zusammenstellung der Verfahrensergebnisse

Der **Sachwert** wurde mit rd. **127.000,00 €**,

der **Ertragswert** mit rd. **136.000,00 €**

ermittelt.

5.6.4 Gewichtung der Verfahrensergebnisse

Da mehrere Wertermittlungsverfahren herangezogen wurden, ist der Verkehrswert aus den Ergebnissen dieser Verfahren unter Würdigung (d. h. Gewichtung) deren Aussagefähigkeit abzuleiten (vgl. § 6 Abs. 4 ImmoWertV 21).

Die Aussagefähigkeit (das Gewicht) des jeweiligen Verfahrensergebnisses wird dabei wesentlich von den für die zu bewertende Objektart **im gewöhnlichen Geschäftsverkehr bestehenden Preisbildungsmechanismen** und von der mit dem jeweiligen Wertermittlungsverfahren **erreichbaren Ergebniszuverlässigkeit** bestimmt.

Bei dem Bewertungsgrundstück handelt es sich um ein Rendite- und Eigennutzungsobjekt. Bezüg-

lich der zu bewertenden **Objektart** wird deshalb dem Sachwert das Gewicht 0,60 (c) und dem Ertragswert das Gewicht 0,40 (a) beigemessen.

Die zur marktkonformen Wertermittlung **erforderlichen Daten** standen für das Sachwertverfahren in sehr guter Qualität (genauer Bodenwert, örtlicher Sachwertfaktor) und für das Ertragswertverfahren in sehr guter Qualität (ausreichend gute Vergleichsmieten, örtlicher Liegenschaftszinssatz) zur Verfügung.

Bezüglich der erreichten Marktkonformität der Verfahrensergebnisse wird deshalb dem Sachwertverfahren das Gewicht 1,00 (d) und dem Ertragswertverfahren das Gewicht 1,00 (b) beigemessen.

Insgesamt erhalten somit

das **Ertragswertverfahren** das **Gewicht** $0,40 (a) \times 1,00 (b) = 0,400$ und

das **Sachwertverfahren** das **Gewicht** $0,60 (c) \times 1,00 (d) = 0,600$.

Das **gewogene Mittel** aus den im Vorabschnitt zusammengestellten Verfahrensergebnissen beträgt: $[127.000,00 \text{ €} \times 0,600 + 136.000,00 \text{ €} \times 0,400] \div 1,000 = \text{rd. } 131.000,00 \text{ €}$.

5.6.5 Verkehrswert

Der **Verkehrswert** für das mit einem Zweifamilienhaus bebaute Grundstück in 66564 Ottweiler, Bahnhofstr. 13

Grundbuch	Blatt	lfd. Nr.
Ottweiler	9914	
Gemarkung	Flur	Flurstück
Ottweiler	16	428/4

wird zum Wertermittlungsstichtag 16.09.2024 mit rd.

131.000 €

in Worten: einhunderteinunddreißigtausend Euro

geschätzt.

Ich versichere, dass ich diese Bewertung unparteiisch, ohne Rücksicht auf ungewöhnliche oder persönliche Verhältnisse und ohne eigenes Interesse am Ergebnis nach bestem Wissen und Gewissen erstellt habe.

Homburg, den 20.09.2024



Martina Deichl

Martina Deichl

Immobilien-Betriebswirtin (Diplom Europäische Immobilien Akademie Saarbrücken)

Zertifizierte Wertermittlerin von Immobilien (IHK)

Mitglied der Gutachterausschüsse der Landeshauptstadt Saarbrücken und der Landkreise Neunkirchen und Saarlouis

Hinweise zum Urheberschutz und zur Haftung

Urheberschutz, alle Rechte vorbehalten. Das Gutachten ist nur für den Auftraggeber und den angegebenen Zweck bestimmt. Eine Vervielfältigung oder Verwertung durch Dritte ist nur mit schriftlicher Genehmigung gestattet.

Der Auftragnehmer haftet für die Richtigkeit des ermittelten Verkehrswerts. Die sonstigen Beschreibungen und Ergebnisse unterliegen nicht der Haftung.

Der Auftragnehmer haftet unbeschränkt, sofern der Auftraggeber oder (im Falle einer vereinbarten Drittverwendung) ein Dritter Schadenersatzansprüche geltend macht, die auf Vorsatz oder grobe Fahrlässigkeit, einschließlich von Vorsatz oder grober Fahrlässigkeit der Vertreter oder Erfüllungsgehilfen des Auftragnehmers beruhen, in Fällen der Übernahme einer Beschaffenheitsgarantie, bei arglistigem Verschweigen von Mängeln, sowie in Fällen der schuldhaften Verletzung des Lebens, des Körpers oder der Gesundheit.

In sonstigen Fällen der leichten Fahrlässigkeit haftet der Auftragnehmer nur, sofern eine Pflicht verletzt wird, deren Einhaltung für die Erreichung des Vertragszwecks von besonderer Bedeutung ist (Kardinalpflicht). In einem solchen Fall ist die Schadenersatzhaftung auf den vorhersehbaren und typischerweise eintretenden Schaden begrenzt.

Die Haftung nach dem Produkthaftungsgesetz bleibt unberührt.

Ausgeschlossen ist die persönliche Haftung des Erfüllungsgehilfen, gesetzlichen Vertreters und Betriebsangehörigen des Auftragnehmers für von ihnen durch leichte Fahrlässigkeit verursachte Schäden.

Die Haftung für die Vollständigkeit, Richtigkeit und Aktualität von Informationen und Daten, die von Dritten im Rahmen der Gutachtenbearbeitung bezogen oder übermittelt werden, ist auf die Höhe des für den Auftragnehmer möglichen Rückgriffs gegen den jeweiligen Dritten beschränkt.

Eine über das Vorstehende hinausgehende Haftung ist ausgeschlossen bzw. ist für jeden Einzelfall auf maximal 1.000.000,00 EUR begrenzt.

Außerdem wird darauf hingewiesen, dass die im Gutachten enthaltenen Karten (z. B. Straßenkarte, Stadtplan, Lageplan, Luftbild, u. ä.) und Daten urheberrechtlich geschützt sind. Sie dürfen nicht aus dem Gutachten separiert und/oder einer anderen Nutzung zugeführt werden. Falls das Gutachten im Internet veröffentlicht wird, wird zudem darauf hingewiesen, dass die Veröffentlichung nicht für kommerzielle Zwecke gestattet ist. Im Kontext von Zwangsversteigerungen darf das Gutachten bis maximal zum Ende des Zwangsversteigerungsverfahrens veröffentlicht werden, in anderen Fällen maximal für die Dauer von 6 Monaten.

6 Rechtsgrundlagen, verwendete Literatur und Software

6.1 Rechtsgrundlagen der Verkehrswertermittlung

BauGB:

Baugesetzbuch

BauNVO:

Baunutzungsverordnung – Verordnung über die bauliche Nutzung der Grundstücke

BGB:

Bürgerliches Gesetzbuch

ImmoWertV:

Verordnung über die Grundsätze für die Ermittlung der Verkehrswerte von Immobilien und der für die Wertermittlung erforderlichen Daten – Immobilienwertermittlungsverordnung – ImmoWertV

SW-RL:

Richtlinie zur Ermittlung des Sachwerts (Sachwertrichtlinie – SW-RL)

VW-RL:

Richtlinie zur Ermittlung des Vergleichswerts und des Bodenwerts (Vergleichswertrichtlinie – VW-RL)

EW-RL:

Richtlinie zur Ermittlung des Ertragswerts (Ertragswertrichtlinie – EW-RL)

BRW-RL:

Richtlinie zur Ermittlung des Bodenrichtwerts (Bodenrichtwertrichtlinie – BRW-RL)

WertR:

Wertermittlungsrichtlinien – Richtlinien für die Ermittlung der Verkehrswerte (Marktwerte) von Grundstücken

WoFIV:

Wohnflächenverordnung – Verordnung zur Berechnung der Wohnfläche

WMR:

Wohnflächen- und Mietwertrichtlinie – Richtlinie zur wohnwertabhängigen Wohnflächenberechnung und Mietwertermittlung

6.2 Verwendete Wertermittlungsliteratur / Marktdaten

- [1] Sprengnetter (Hrsg.): Immobilienbewertung – Marktdaten und Praxishilfen, Loseblattsammlung, Sprengnetter Immobilienbewertung, Bad Neuenahr-Ahrweiler 2024
- [2] Sprengnetter (Hrsg.): Immobilienbewertung – Lehrbuch und Kommentar, Loseblattsammlung, Sprengnetter Immobilienbewertung, Bad Neuenahr-Ahrweiler 2024
- [3] Kleiber, Simon, Weyers: Verkehrswertermittlung von Grundstücken, 5. Auflage 2007
- [4] Kröll: Rechte und Belastungen bei der Verkehrswertermittlung von Grundstücken; 5. Auflage 2015
- [5] Kleiber digital

6.3 Verwendete fachspezifische Software

Das Gutachten wurde unter Verwendung des von der Sprengnetter Real Estate Services GmbH, Bad Neuenahr-Ahrweiler entwickelten Softwareprogramms "Sprengnetter-ProSa" (Stand 19.06.2024) erstellt.

Von immobilienpool.de bereitgestellt -
Weitergabe an oder Verkauf durch
Dritte ist untersagt!

7 Verzeichnis der Anlagen

Anlage 01: Auszug aus der Liegenschaftskarte mit Kennzeichnung des Bewertungsobjekts

Anlage 02: Berechnung der BGF (Bruttogrundfläche)

Anlage 03: Grundrisse

Anlage 04: Fotos

Von immobilienpool.de bereitgestellt -
Weitergabe an oder Verkauf durch
Dritte ist untersagt!

Anlage 1: Auszug aus der Liegenschaftskarte mit Kennzeichnung des Bewertungsobjekts

Anlage 2: Berechnung der BGF (Bruttogrundfläche)**Haupthaus**

Keller	8,25	x	9,25	=	76,31	
Summe					76,31	76,31 m ²

Erdgeschoss	8,25	x	9,25	=	76,31	
Summe					76,31	76,31 m ²

Obergeschoss	8,25	x	9,25	=	76,31	
Summe					76,31	76,31 m ²

Dachgeschoss	8,25	x	9,25	=	76,31	
Summe					76,31	76,31 m ²

Summe BGF Haupthaus **305 m²**

Anbau 1

Erdgeschoss	5,50	x	3,70	=	20,35	
Summe					20,35	20,35 m ²

Obergeschoss	5,50	x	3,70	=	20,35	
Summe					20,35	20,35 m ²

Summe BGF Anbau 1 **41 m²**

Anbau 2

Erdgeschoss	4,00	x	3,70	=	14,80	
Summe					14,80	14,80 m ²

Summe BGF Anbau 2 **15 m²**

BGF Wohnhaus gesamt **361 m²**

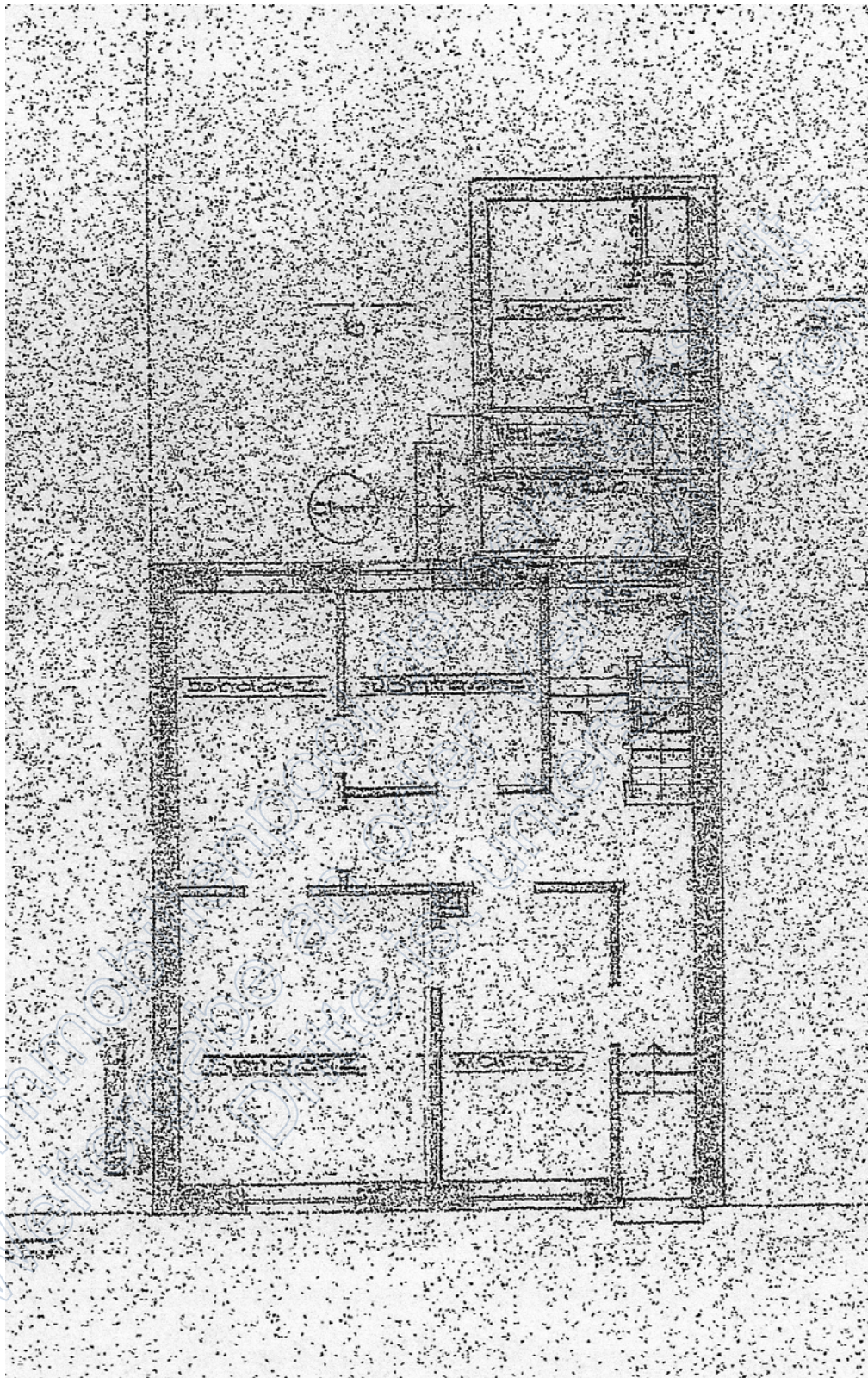
Anlage 3: Grundrisse**Erdgeschoss**

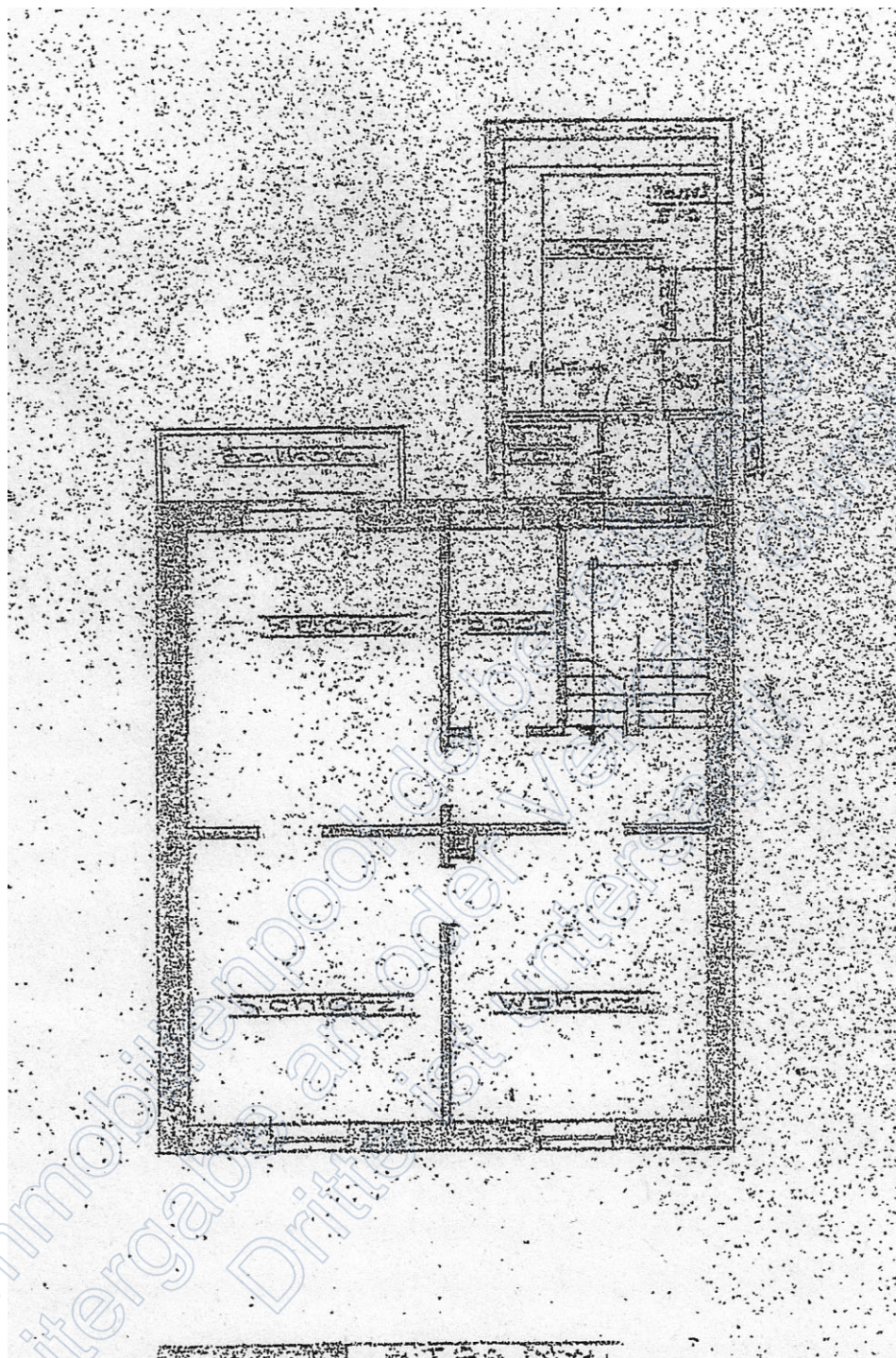

Obergeschoss

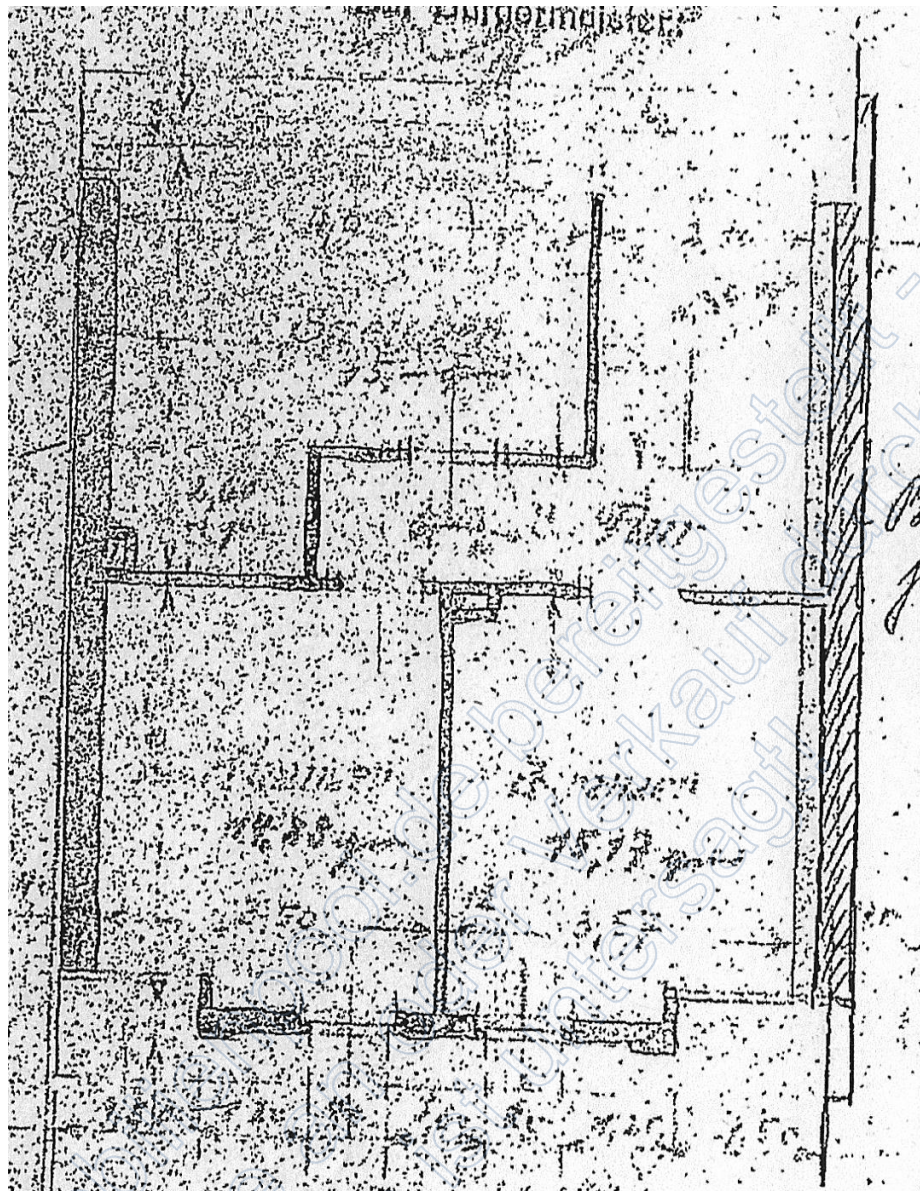

Dachgeschoss

Anlage 4: Fotos

Seite 1 von 3



Bild 1: Straßenansicht



Bild 2: Straßenansicht mit Nachbargebäuden

Anlage 4: Fotos

Seite 2 von 3



Bild 3: Rückansicht



Bild 4: Rückansicht

Anlage 4: Fotos

Seite 3 von 3



Bild 5: Rückansicht mit Anbau



Bild 6: Gartenhaus