

Kein Original  
Gutachten!

**Gekürzte und überarbeitete Fassung - Alle Angaben ohne Gewähr  
Keine Haftung und Gewährleistung für die inhaltliche Richtigkeit und Vollständigkeit.**

**Von immobilienpool.de bereitgestellt -  
Weitergabe an oder Verkauf durch Dritte ist untersagt!**

**Markus Below**

Zertifizierter Sachverständiger für  
Immobilienbewertung (ZIS Sprengnetter Zert WG)

Gluckstraße 2  
55543 Bad Kreuznach

Datum: 24.06.2025  
Az. Gericht: 36K 2/25

## **GUTACHTEN**

über den Verkehrswert (Marktwert) i. S. d. § 194 Baugesetzbuch  
für das mit einem

**Einfamilienhaus bebaute Grundstück  
in 55606 Kirn, Obere Ritsch 6**



Der **Verkehrswert** für das mit einem Einfamilienhaus bebaute Grundstück wird zum Wertermittlungsstichtag 26.05.2025 mit rd.

**136.000 €**

**in Worten: einhundertsechsdreißigtausend Euro**

geschätzt.

### **Ausfertigung Nr. 2**

Dieses Gutachten besteht aus 57 Seiten inkl. 7 Anlagen mit insgesamt 12 Seiten.  
Das Gutachten wurde in zwei Ausfertigungen erstellt, davon eine für meine Unterlagen.

## Inhaltsverzeichnis

Nr.	Abschnitt	Seite
<b>1</b>	<b>Allgemeine Angaben</b> .....	<b>4</b>
1.1	Angaben zum Bewertungsobjekt .....	4
1.2	Angaben zum Auftrag und zur Auftragsabwicklung .....	4
<b>2</b>	<b>Grund- und Bodenbeschreibung</b> .....	<b>5</b>
2.1	Lage.....	5
2.1.1	Großräumige Lage .....	5
2.1.2	Kleinräumige Lage .....	5
2.2	Gestalt und Form.....	5
2.3	Erschließung, Baugrund etc.....	6
2.4	Privatrechtliche Situation.....	6
2.5	Öffentlich-rechtliche Situation.....	6
2.5.1	Baulasten und Denkmalschutz.....	6
2.5.2	Bauplanungsrecht .....	6
2.6	Entwicklungszustand inkl. Beitragssituation.....	7
2.7	Hinweise zu den durchgeführten Erhebungen.....	7
2.8	Derzeitige Nutzung und Vermietungssituation.....	7
<b>3</b>	<b>Beschreibung der Gebäude und Außenanlagen</b> .....	<b>8</b>
3.1	Vorbemerkungen zur Gebäudebeschreibung .....	8
3.2	Einfamilienhaus .....	8
3.2.1	Gebäudeart, Baujahr und Außenansicht.....	8
3.2.2	Gebäudekonstruktion (Keller, Wände, Decken, Treppen, Dach).....	8
3.2.3	Allgemeine technische Gebäudeausstattung.....	9
3.2.4	Raumausstattungen und Ausbauzustand .....	9
3.2.4.1	Haus .....	9
3.2.5	Besondere Bauteile / Einrichtungen, Zustand des Gebäudes .....	9
3.3	Anbau .....	10
3.3.1	Gebäudeart, Baujahr und Außenansicht.....	10
3.3.2	Nutzungseinheiten, Raumaufteilung .....	10
3.3.3	Gebäudekonstruktion (Keller, Wände, Decken, Treppen, Dach).....	10
3.3.4	Allgemeine technische Gebäudeausstattung.....	10
3.4	Nebengebäude.....	10
<b>4</b>	<b>Ermittlung des Verkehrswerts</b> .....	<b>11</b>
4.1	Grundstücksdaten, Bewertungsteilbereiche.....	11
4.2	Verfahrenswahl mit Begründung .....	12
4.2.1	Bewertungsrechtliche und bewertungstheoretische Vorbemerkungen.....	12
4.2.1.1	Grundsätze zur Wahl der Wertermittlungsverfahren.....	12
4.2.1.2	Allgemeine Kriterien für die Eignung der Wertermittlungsverfahren .....	12
4.2.2	Zu den herangezogenen Verfahren .....	12
4.2.2.1	Beschreibung des Bewertungsmodells der Bodenwertermittlung.....	12

4.3	Bodenwertermittlung für den Bewertungsteilbereich „Baureifes Land“ .....	14
4.3.1	Erläuterungen zur Bodenrichtwertanpassung .....	16
4.4	Sachwertermittlung für den Bewertungsteilbereich „Baureifes Land“ .....	17
4.4.1	Das Sachwertmodell der Immobilienwertermittlungsverordnung .....	17
4.4.2	Erläuterungen der bei der Sachwertberechnung verwendeten Begriffe .....	17
4.4.3	Sachwertberechnung .....	20
4.4.4	Erläuterung zur Sachwertberechnung .....	21
4.5	Ertragswertermittlung für den Bewertungsteilbereich „Baureifes Land“ .....	30
4.5.1	Das Ertragswertmodell der Immobilienwertermittlungsverordnung .....	30
4.5.2	Erläuterungen der bei der Ertragswertberechnung verwendeten Begriffe .....	31
4.5.3	Ertragswertberechnung .....	33
4.5.4	Erläuterung zur Ertragswertberechnung .....	34
4.6	Bodenwertermittlung für den Bewertungsteilbereich „hausnahes Gartenland“ .....	36
4.6.1	Erläuterungen zur Bodenrichtwertanpassung .....	37
4.7	Vergleichswertermittlung für den Bewertungsteilbereich „Restfläche“ .....	37
4.7.1	Erläuterung zur Vergleichswertberechnung .....	38
4.7.2	Das Vergleichswertmodell der Immobilienwertermittlungsverordnung .....	38
4.7.3	Erläuterungen der bei der Vergleichswertberechnung verwendeten Begriffe .....	39
4.8	Verkehrswertableitung aus den Verfahrensergebnissen .....	40
4.8.1	Bewertungstheoretische Vorbemerkungen .....	40
4.8.2	Zur Aussagefähigkeit der Verfahrensergebnisse .....	40
4.8.3	Zusammenstellung der Verfahrensergebnisse .....	40
4.8.4	Gewichtung der Verfahrensergebnisse .....	41
4.8.5	Verkehrswert .....	41
<b>5</b>	<b>Rechtsgrundlagen, verwendete Literatur und Software .....</b>	<b>43</b>
5.1	Rechtsgrundlagen der Verkehrswertermittlung .....	43
5.2	Verwendete Wertermittlungsliteratur / Marktdaten .....	44
5.3	Verwendete fachspezifische Software .....	44
<b>6</b>	<b>Verzeichnis der Anlagen .....</b>	<b>45</b>

## 1 Allgemeine Angaben

### 1.1 Angaben zum Bewertungsobjekt

Art des Bewertungsobjekts:	Grundstück, bebaut mit einem Einfamilienhaus
Objektadresse:	Obere Ritsch 6 55606 Kirn
Grundbuchangaben:	Grundbuch von Kirn, Blatt 720, lfd. Nr. 1
Katasterangaben:	Gemarkung Kirn, Flur 38, Flurstück 31/1, Fläche 775 m <sup>2</sup>

### 1.2 Angaben zum Auftrag und zur Auftragsabwicklung

Gutachtauftrag	Gemäß Beweisbeschluss Bad Kreuznach vom 23.04.2025 (Bl. 36K/25 der Gerichtsakte) soll durch schriftliches Sachverständigen-gutachten Beweis erhoben werden.
Wertermittlungsstichtag:	26.05.2025 (Tag der Ortsbesichtigung)
Qualitätsstichtag:	26.05.2025 entspricht dem Wertermittlungsstichtag
Ortsbesichtigung:	Zu dem Ortstermin am 28.05.2025 wurden die Prozessparteien durch Einschreiben mit Rückschein vom 07.05.2025 fristgerecht eingeladen. Dem Wunsch des Eigentümers, die Besichtigung am 26.05.2025 durchzuführen wurde entsprochen. Der Gläubiger wurde hierüber aufgrund der Kurzfristigkeit am 23.05.2025 telefonisch über den vorgezogenen Ortstermin informiert.
Umfang der Besichtigung etc.:	Das Objekt wurde vollständig innen und außen hinsichtlich der vorherrschenden Ausstattung und des allgemeinen Zustands be-sichtigt.
Teilnehmer am Ortstermin:	der Eigentümer, der Sachverständige
herangezogene Unterlagen, Erkundigun-gen, Informationen:	Vom Auftraggeber wurden für diese Gutachtenerstellung im We-sentlichen folgende Unterlagen und Informationen zur Verfügung gestellt: <ul style="list-style-type: none"> <li>• unbeglaubigter Grundbuchauszug vom 16.01.2025</li> </ul> Vom Sachverständigen wurden folgende Auskünfte und Unterla-gen beschafft: <ul style="list-style-type: none"> <li>• Flurkartenauszug</li> <li>• Bauzeichnungen (Grundrisse, Ansichten, Schnitte)</li> <li>• Berechnung der Brutto-Grundfläche und der Wohn- und Nutz-flächen</li> <li>• Auskunft aus dem Sprengnetter-Marktdatenshop</li> <li>• behördliche Auskünfte</li> </ul>

## 2 Grund- und Bodenbeschreibung

### 2.1 Lage

#### 2.1.1 Großräumige Lage

Bundesland:	Rheinland-Pfalz
Kreis:	Bad Kreuznach
Ort und Einwohnerzahl:	Kirn (ca. 8.500 Einwohner)
überörtliche Anbindung / Entfernungen:	<u>nächstgelegene größere Städte:</u> Bad Kreuznach (ca. 35 km entfernt)  <u>Landeshauptstadt:</u> Mainz (ca. 70 km entfernt)  <u>Bundesstraßen:</u> B41 (ca. 4 km entfernt)  <u>Autobahnzufahrt:</u> A61 Bad Kreuznach (ca. 40 km entfernt)  <u>Bahnhof:</u> Kirn (ca. 1,5 km entfernt)  <u>Flughafen:</u> Frankfurt am Main (ca. 120 km entfernt)

#### 2.1.2 Kleinräumige Lage

innerörtliche Lage:	Ortsrand; Die Entfernung zum Stadtzentrum beträgt ca. 1 km. Geschäfte des täglichen Bedarfs ca. 1 km entfernt; Schulen und Ärzte ca. 1 km entfernt; öffentliche Verkehrsmittel (Bahnstation) ca. 1 km entfernt; Verwaltung (Stadtverwaltung) ca. 1 km entfernt; mittlere Wohnlage
Beeinträchtigungen:	keine

### 2.2 Gestalt und Form

Gestalt und Form: (vgl. Anlage)	<u>Grundstücksgröße:</u> insgesamt 775,00 m <sup>2</sup> ;  <u>Bemerkungen:</u> unregelmäßige Grundstücksform
------------------------------------	---

## 2.3 Erschließung, Baugrund etc.

Straßenart:	Anliegerstraße; Straße mit mäßigem Verkehr
Straßenausbau:	voll ausgebaut, Fahrbahn aus Bitumen
Anschlüsse an Versorgungsleitungen und Abwasserbeseitigung:	elektrischer Strom, Wasser, Gas aus öffentlicher Versorgung; Telefonanschluss
Grenzverhältnisse, nachbarliche Gemeinsamkeiten:	keine Grenzbebauung des Wohnhauses
Baugrund, Grundwasser (soweit augenscheinlich ersichtlich):	gewachsener, normal tragfähiger Baugrund
Altlasten:	Gemäß schriftlicher Auskunft vom 12.05.2025 ist das Bewertungsobjekt im Altlastenkataster nicht als Verdachtsfläche aufgeführt.
Anmerkung:	In dieser Wertermittlung ist eine lageübliche Baugrund- und Grundwassersituation insoweit berücksichtigt, wie sie in die Vergleichskaufpreise bzw. Bodenrichtwerte eingeflossen ist. Darüber hinausgehende vertiefende Untersuchungen und Nachforschungen wurden nicht angestellt.

## 2.4 Privatrechtliche Situation

grundbuchlich gesicherte Belastungen:	Dem Auftragnehmer liegt ein unbeglaubigter Grundbuchauszug vor. Hiernach besteht in Abteilung II des Grundbuchs keine wertbeeinflussende Eintragung.
---------------------------------------	---

## 2.5 Öffentlich-rechtliche Situation

### 2.5.1 Baulasten und Denkmalschutz

Eintragungen im Baulastenverzeichnis:	Dem Sachverständigen liegt ein Auszug aus dem Baulastenverzeichnis vom 08.05.2025 vor. Das Baulastenverzeichnis enthält keine wertbeeinflussenden Eintragungen.
---------------------------------------	--

### 2.5.2 Bauplanungsrecht

Darstellungen im Flächennutzungsplan:	Der Bereich des Bewertungsobjekts ist im Flächennutzungsplan als gemischte Baufläche (M) dargestellt.
Festsetzungen im Bebauungsplan:	Für den Bereich des Bewertungsobjektes ist kein rechtskräftiger Bebauungsplan vorhanden. Die Zulässigkeit von Vorhaben ist demzufolge nach § 34 BauGB zu beurteilen.

## 2.6 Entwicklungszustand inkl. Beitragssituation

Entwicklungszustand (Grundstücksqualität): baureifes Land (vgl. § 3 Abs. 4 ImmoWertV 21)

Im Rahmen der Wertermittlung wurden die wiederkehrenden Beiträge gemäß den gesetzlichen Vorgaben berücksichtigt. Diese stellen eine regelmäßige Belastung des Grundstückseigentümers dar und können sich auf den Verkehrswert auswirken. Die Höhe der Beiträge wurde anhand der vorliegenden Bescheide bzw. der geltenden Beitragssätze ermittelt. Die wiederkehrenden Beiträge wurden sowohl im Bodenwert als auch im Ansatz der angewandten Bewertungsverfahren hinreichend berücksichtigt. Dabei wurde geprüft, ob die Beiträge bereits vollständig abgelöst wurden oder ob weitere Zahlungen zu erwarten sind. Etwaige Auswirkungen auf den Bodenwert oder die baulichen Anlagen wurden entsprechend in die Bewertung einbezogen.

## 2.7 Hinweise zu den durchgeführten Erhebungen

Die Informationen zur privatrechtlichen und öffentlich-rechtlichen Situation wurden, sofern nicht anders angegeben, schriftlich eingeholt.

## 2.8 Derzeitige Nutzung und Vermietungssituation

Das Grundstück ist mit einem Wohngebäude bebaut (vgl. nachfolgende Gebäudebeschreibung). Im Anbau befinden sich insgesamt 2 PKW-Stellplätze. Das Objekt ist eigengenutzt.

### 3 Beschreibung der Gebäude und Außenanlagen

#### 3.1 Vorbemerkungen zur Gebäudebeschreibung

Grundlage für die Gebäudebeschreibungen sind die Erhebungen im Rahmen der Ortsbesichtigung sowie die ggf. vorliegenden Bauakten und Beschreibungen.

Die Gebäude und Außenanlagen werden nur insoweit beschrieben, wie es für die Herleitung der Daten in der Wertermittlung notwendig ist. Hierbei werden die offensichtlichen und vorherrschenden Ausführungen und Ausstattungen beschrieben. In einzelnen Bereichen können Abweichungen auftreten, die dann allerdings nicht wesentlich werterheblich sind. Angaben über nicht sichtbare Bauteile beruhen auf Angaben aus den vorliegenden Unterlagen, Hinweisen während des Ortstermins bzw. Annahmen auf Grundlage der üblichen Ausführung im Baujahr. Die Funktionsfähigkeit einzelner Bauteile und Anlagen sowie der technischen Ausstattungen und Installationen (Heizung, Elektro, Wasser etc.) wurde nicht geprüft, im Gutachten wird die Funktionsfähigkeit unterstellt.

Baumängel und -schäden wurden soweit aufgenommen, wie sie zerstörungsfrei, d.h. offensichtlich erkennbar waren. In diesem Gutachten sind die Auswirkungen der ggf. vorhandenen Bauschäden und Baumängel auf den Verkehrswert nur pauschal berücksichtigt worden. Es wird ggf. empfohlen, eine diesbezüglich vertiefende Untersuchung anstellen zu lassen. Untersuchungen auf pflanzliche und tierische Schädlinge sowie über gesundheitsschädigende Baumaterialien wurden nicht durchgeführt.

Insbesondere wurde geprüft, ob die Heizungsanlage gem. den Anforderungen des § 72 GEG ausgetauscht werden muss und ob Wärmeverteilungs- und Warmwasserleitungen gem. § 71 GEG sowie die obersten Geschossdecken gem. § 47 GEG gedämmt werden müssen.

#### 3.2 Einfamilienhaus

##### 3.2.1 Gebäudeart, Baujahr und Außenansicht

Baujahr:	1959 (gemäß Bauakte)
Modernisierung:	1997 Gasheizung 2007 Fenster (teilweise) 2012 Bödenbeläge (teilweise) 2014 Bad 2012 Leitungen/Elektrik (teilweise)
Flächen und Rauminhalte	Die Wohnfläche beträgt rd. 87 m <sup>2</sup>
Energieeffizienz:	Energieausweis liegt nicht vor.

##### 3.2.2 Gebäudekonstruktion (Keller, Wände, Decken, Treppen, Dach)

Umfassungswände:	Mauerwerk
Innenwände:	Mauerwerk
Geschossdecken:	Holzbalken
Treppen:	<u>Kelleraußentreppe:</u> Beton
	<u>Geschosstreppe:</u> Holzkonstruktion

### 3.2.3 Allgemeine technische Gebäudeausstattung

Wasserinstallationen:	zentrale Wasserversorgung über Anschluss an das öffentliche Trinkwassernetz
Abwasserinstallationen:	Ableitung in kommunales Abwasserkanalnetz
Elektroinstallation:	durchschnittliche Ausstattung
Heizung:	Zentralheizung, mit festen Brennstoffen (Gas), Baujahr 1997
Lüftung:	keine besonderen Lüftungsanlagen (herkömmliche Fensterlüftung)
Warmwasserversorgung:	zentral über Heizung

### 3.2.4 Raumausstattungen und Ausbauzustand

#### 3.2.4.1 Haus

Bodenbeläge:	Textilbelag, Laminat, Fliesen
Wandbekleidungen:	glatter, einfacher Putz, einfachen Tapeten
Deckenbekleidungen:	Deckenputz mit einfachen Leimfarbenanstrich
Fenster:	Verbundfenster aus Kunststoff mit Doppelverglasung
Türen:	<u>Eingangstür:</u> Kunststofftür mit Lichtausschnitt
sanitäre Installation:	<u>Bad:</u> 1 eingebaute Wanne, 1 WC, 1 Doppelwaschbecken
Küchenausstattung:	nicht in der Wertermittlung enthalten

#### 3.2.5 Besondere Bauteile / Einrichtungen, Zustand des Gebäudes

besondere Bauteile:	Eingangstreppe, Balkon, Kelleraußentreppe
besondere Einrichtungen:	keine vorhanden
Besonnung und Belichtung:	gut bis ausreichend
Bauschäden und Baumängel:	Siehe Allgemeinbeurteilung
wirtschaftliche Wertminderungen:	keine
Allgemeinbeurteilung:	Der bauliche Zustand ist normal. Es besteht ein geringfügiger Unterhaltungsstau (Außenanlage, Feuchtigkeitsspuren Balkon), der hinreichend im pauschalen Ansatz der Außenanlagen, im Ausstattungsstandard und Ableitung der Wertermittlungsdaten, insbesondere bei der Ableitung des Sachwertfaktors berücksichtigt sind.

### 3.3 Anbau

#### 3.3.1 Gebäudeart, Baujahr und Außenansicht

Gebäudeart:	Anbau mit zwei PKW-Stellplätzen im EG, OG ausschließlich zu Wohnzwecken genutzt; zweigeschossig; nicht unterkellert; nicht ausgebautes Dachgeschoss; einseitig angebaut
Baujahr:	2000 (gemäß Bauakte)
Modernisierung:	Siehe 3.2.1

#### 3.3.2 Nutzungseinheiten, Raumaufteilung

Erdgeschoss:

Essen, Kochen, Diele, Keller I, Keller II

Obergeschoss:

Schlafen, Abstellraum, Bad Kind, Durchgangszimmer, Wohnen

#### 3.3.3 Gebäudekonstruktion (Keller, Wände, Decken, Treppen, Dach)

Konstruktionsart:	Massivbau
Umfassungswände:	Mauerwerk
Innenwände:	Mauerwerk
Geschossdecken:	Stahlbeton
Dach:	<u>Dachkonstruktion:</u> Holzdach
	<u>Dachform:</u> Sattel- oder Giebeldach
	<u>Dacheindeckung:</u> Dachstein (Beton);  Dachflächen ungedämmt

#### 3.3.4 Allgemeine technische Gebäudeausstattung

Lüftung:	keine besonderen Lüftungsanlagen (herkömmliche Fensterlüftung)
----------	--

### 3.4 Nebengebäude

Schuppen (Massivbau)

## 4 Ermittlung des Verkehrswerts

### 4.1 Grundstücksdaten, Bewertungsteilbereiche

Nachfolgend wird der Verkehrswert für das mit einem Einfamilienhaus bebaute Grundstück in 55606 Kirn, Obere Ritsch 6 zum Wertermittlungsstichtag 26.05.2025 ermittelt.

Grundstücksdaten:

Grundbuch	Blatt		
Kirn	720		
Gemarkung	Flur	Flurstück	Fläche
Kirn	38	31/1	775 m <sup>2</sup>

Das (Teil-)Grundstück wird ausschließlich aus bewertungstechnischen Gründen in Bewertungsteilbereiche aufgeteilt. Bei den Bewertungsteilbereichen handelt es sich um Grundstücksteile, die nicht vom übrigen Grundstücksteil abgetrennt und unabhängig von diesem selbstständig verwertet (z. B. veräußert) werden können bzw. sollen.

Bezeichnung des Bewertungsteilbereichs	Bebauung/Nutzung	Fläche
Baureifes Land	Einfamilienhaus	375 m <sup>2</sup>
Hausnahes Gartenland		400 m <sup>2</sup>
Summe der Bewertungsteilbereichsflächen		775 m <sup>2</sup>

## 4.2 Verfahrenswahl mit Begründung

### 4.2.1 Bewertungsrechtliche und bewertungstheoretische Vorbemerkungen

#### 4.2.1.1 Grundsätze zur Wahl der Wertermittlungsverfahren

Nach § 194 BauGB wird der Verkehrswert (Marktwert) „durch den Preis bestimmt, der in dem Zeitpunkt, auf den sich die Ermittlung bezieht, im gewöhnlichen Geschäftsverkehr nach den rechtlichen Gegebenheiten und tatsächlichen Eigenschaften, der sonstigen Beschaffenheit und der Lage des Grundstücks oder des sonstigen Gegenstands der Wertermittlung ohne Rücksicht auf ungewöhnliche oder persönliche Verhältnisse zu erzielen wäre.“

Ziel jeder Verkehrswertermittlung ist es, einen möglichst marktkonformen Wert des Grundstücks (d. h. den wahrscheinlichsten Kaufpreis im nächsten Kauffall) zu bestimmen.

Nach den Vorschriften der Immobilienwertermittlungsverordnung sind zur Ermittlung des Verkehrswerts grundsätzlich

- das **Vergleichswertverfahren**,
- das **Ertragswertverfahren**,
- das **Sachwertverfahren**

oder mehrere dieser Verfahren heranzuziehen (§ 6 Abs. 1 Satz 1 ImmoWertV 21). Die Verfahren sind nach der **Art des Wertermittlungsobjekts**, unter Berücksichtigung der **im gewöhnlichen Geschäftsverkehr bestehenden Gepflogenheiten** und den **sonstigen Umständen des Einzelfalls**, insbesondere der **Eignung** der zur Verfügung stehenden Daten, zu wählen; **die Wahl ist zu begründen** (§ 6 Abs. 1 Satz 2 ImmoWertV 21).

#### 4.2.1.2 Allgemeine Kriterien für die Eignung der Wertermittlungsverfahren

Entscheidende Kriterien für die Wahl der anzuwendenden Wertermittlungsverfahren sind:

- Der Rechenablauf und die Einflussgrößen der Verfahren sollen den in diesem Grundstücksteilmarkt vorherrschenden **Marktüberlegungen** (Preisbildungsmechanismen) entsprechen.
- Zur Bewertung bebauter Grundstücke sollten immer **mindestens zwei** möglichst weitgehend voneinander unabhängige **Wertermittlungsverfahren angewendet** werden. Das zweite Verfahren dient zur Überprüfung des ersten Verfahrensergebnisses.
- Hauptaufgabe dieser Wertermittlung ist es, den Verkehrswert (Marktwert) i. S. d. § 194 BauGB, d. h. den im nächsten Kauffall am wahrscheinlichsten zu erzielenden Kaufpreis, möglichst zutreffend zu ermitteln. Diesbezüglich ist **das Verfahren** am geeignetsten und vorrangig zur Ableitung des Verkehrswerts heranzuziehen, **dessen für marktkonforme Wertermittlungen** erforderliche Daten (i. S. d. § 193 Abs. 5 BauGB i. V. m. § 6 Abs. 1 Satz 2 ImmoWertV 21) **am zuverlässigsten** aus dem Grundstücksmarkt (d. h. aus vergleichbaren Kauffällen) **abgeleitet wurden** bzw. dem Sachverständigen zur Verfügung stehen.

## 4.2.2 Zu den herangezogenen Verfahren

### 4.2.2.1 Beschreibung des Bewertungsmodells der Bodenwertermittlung

Der Bodenwert ist (auch in den Verfahren zur Bewertung bebauter Grundstücke – dort, getrennt vom Wert der Gebäude und der Außenanlagen) i. d. R. auf der Grundlage von **Vergleichspreisen** so zu ermitteln, wie er sich ergeben würde, wenn das Grundstück unbebaut wäre (§ 40 Abs. 1 ImmoWertV 21).

Liegen geeignete **Bodenrichtwerte** vor, so können diese anstelle oder ergänzend zu den Vergleichspreisen zur Bodenwertermittlung herangezogen werden (§ 40 Abs. 2 ImmoWertV 21).

Bodenrichtwerte sind zur Wertermittlung geeignet, wenn die Daten hinsichtlich Aktualität in Bezug auf den maßgeblichen Stichtag und hinsichtlich Repräsentativität den jeweiligen Grundstücksmarkt zutreffend abbilden und etwaige Abweichungen in den allgemeinen Wertverhältnissen sowie wertbeeinflussende

Abweichungen der Grundstücksmerkmale des Wertermittlungsobjekts berücksichtigt werden können (§ 9 Abs. 1 ImmoWertV 21). Das setzt voraus, dass sie nach

- den örtlichen Verhältnissen,
  - der Lage und
  - des Entwicklungszustandes gegliedert
- und
- nach Art und Maß der baulichen Nutzung,
  - der Erschließungssituation sowie des beitragsrechtlichen Zustandes und
  - der jeweils vorherrschenden Grundstücksgestalt

hinreichend bestimmt und mit der notwendigen Sorgfalt aus Kaufpreisen für vergleichbare unbebaute Grundstücke abgeleitet sind (§ 12 Abs. 2 und 3 ImmoWertV 21).

Zur Ableitung und Veröffentlichung von Bodenrichtwerten aus realisierten Kaufpreisen sind die Gutachterausschüsse verpflichtet (§ 193 Abs. 5 BauGB i. V. m. § 196 Abs. 1 Satz 1 BauGB). Der Bodenrichtwert ist bezogen auf den Quadratmeter der Grundstücksfläche (Dimension: €/m<sup>2</sup> Grundstücksfläche).

Abweichungen des zu bewertenden Grundstücks vom Vergleichsgrundstück bzw. von dem Bodenrichtwertgrundstück in den wertbeeinflussenden Merkmalen – wie Erschließungszustand, spezielle Lage, Art und Maß der baulichen Nutzung, Bodenbeschaffenheit, Grundstücksgestalt –, aber auch Abweichungen des Wertermittlungsstichtags vom Kaufzeitpunkt der Vergleichsgrundstücke bzw. vom Stichtag, zu dem der Bodenrichtwert abgeleitet wurde, bewirken i. d. R. entsprechende Abweichungen seines Bodenwerts von dem Vergleichspreis bzw. dem Bodenrichtwert (§ 9 Abs. 1 Sätze 2 und 3 ImmoWertV 21).

Für die anzustellende Bewertung liegt ein i. S. d. § 9 Abs. 1 ImmoWertV 21 i. V. m. § 196 Abs. 1 BauGB geeigneter, d. h. hinreichend gegliederter und bezüglich seiner wesentlichen Einflussfaktoren definierter **Bodenrichtwert** vor. Der vom Gutachterausschuss veröffentlichte Bodenrichtwert wurde bezüglich seiner relativen Richtigkeit (Vergleich mit den Bodenrichtwerten der angrenzenden Bodenrichtwertzonen) und seiner absoluten Höhe (Vergleich mit Bodenrichtwerten von in etwa lagegleichwertigen Bodenrichtwertzonen, auch aus anderen Gemeinden) auf Plausibilität überprüft und als zutreffend beurteilt. Die Bodenwertermittlung erfolgt deshalb auf der Grundlage dieses Bodenrichtwerts, d. h. durch dessen Umrechnung auf die allgemeinen Wertermittlungsverhältnisse zum Wertermittlungsstichtag und die Grundstücksmerkmale des Bewertungsobjekts (vgl. § 26 Abs. 2 i. V. m. § 9 Abs. 1 Sätze 2 und 3 ImmoWertV 21 und nachfolgender Abschnitt „Bodenwertermittlung“ dieses Gutachtens).

### 4.3 Bodenwertermittlung für den Bewertungsteilbereich „Baureifes Land“

#### Hinweis zur Definition des Bodenrichtwerts

Bei Grundstücken ist der Zuschnitt grundsätzlich als wertbeeinflussendes Zustandsmerkmal zu berücksichtigen. Ein nachteilig geschnittenes Grundstück (z. B. sehr schmales/schlauchförmiges Grundstück) kann die bauliche (Aus)Nutzung einschränken bzw. diese gänzlich verhindern. Umgekehrt kann ein vorteilhafterer Grundstückszuschnitt gegenüber dem Bodenrichtwertgrundstück den (Boden)Wert erhöhen, da hierdurch ggf. eine bessere bauliche (Aus)Nutzung ermöglicht wird.

Die Definition des Bodenrichtwerts enthält keine Angabe hinsichtlich des Zuschnitts des Richtwertgrundstücks. Mittels Analyse der Bodenrichtwertzone wurde der vorherrschende Grundstückszuschnitt ermittelt und die Definition des Bodenrichtwertgrundstücks entsprechend ergänzt.

#### Bodenrichtwert mit Definition des Bodenrichtwertgrundstücks

Der **Bodenrichtwert** beträgt **33,00 €/m<sup>2</sup>** zum **Stichtag 01.01.2024**. Das Bodenrichtwertgrundstück ist wie folgt definiert:

Entwicklungsstufe	=	baureifes Land
Art der baulichen Nutzung	=	M (gemischte Baufläche)
beitragsrechtlicher Zustand	=	frei
Zahl der Vollgeschosse (ZVG)	=	II
Bauweise	=	geschlossen
Grundstücksfläche (f)	=	300 m <sup>2</sup>

#### Beschreibung des Bewertungsteilbereichs

Wertermittlungstichtag	=	26.05.2025
Entwicklungsstufe	=	baureifes Land
Art der baulichen Nutzung	=	WA (allgemeines Wohngebiet)
beitragsrechtlicher Zustand	=	frei
Zahl der Vollgeschosse (ZVG)	=	II
Bauweise	=	offen
Grundstücksfläche (f)	=	Gesamtgrundstück = 775 m <sup>2</sup> Bewertungsteilbereich = 375 m <sup>2</sup>

**Bodenwertermittlung des Bewertungsteilbereichs**

Nachfolgend wird der Bodenrichtwert an die allgemeinen Wertverhältnisse zum Wertermittlungsstichtag 26.05.2025 und die wertbeeinflussenden Grundstücksmerkmale des Bewertungsteilbereichs angepasst.

<b>I. Umrechnung des Bodenrichtwerts auf den beitragsfreien Zustand</b>		Erläuterung
<b>beitragsrechtlicher Zustand des Bodenrichtwerts</b>	= frei	
<b>beitragsfreier Bodenrichtwert</b> (Ausgangswert für weitere Anpassung)	= <b>33,00 €/m<sup>2</sup></b>	

<b>II. Zeitliche Anpassung des Bodenrichtwerts</b>				
	Richtwertgrundstück	Bewertungsgrundstück	Anpassungsfaktor	Erläuterung
Stichtag	01.01.2024	26.05.2025	x 1,045	E1

<b>III. Anpassungen wegen Abweichungen in den wertbeeinflussenden Grundstücksmerkmalen</b>				
Art der baulichen Nutzung	M (gemischte Baufläche)	WA (allgemeines Wohngebiet)	x 1,100	E2
lageangepasster beitragsfreier BRW am Wertermittlungsstichtag			= 37,93 €/m <sup>2</sup>	
Fläche (m <sup>2</sup> )	300	375	x 0,953	E3
Entwicklungsstufe	baureifes Land	baureifes Land	x 1,000	
Vollgeschosse	II	II	x 1,000	
Bauweise	geschlossen	offen	x 1,050	E4
<b>vorläufiger objektspezifisch angepasster beitragsfreier Bodenrichtwert</b>			= <b>37,96 €/m<sup>2</sup></b>	

<b>IV. Ermittlung des Gesamtbodenwerts</b>		Erläuterung
<b>objektspezifisch angepasster beitragsfreier Bodenrichtwert</b>	= <b>37,96 €/m<sup>2</sup></b>	
Fläche	x 375 m <sup>2</sup>	
<b>beitragsfreier Bodenwert</b>	= 14.235,00 € rd. <b>14.200,00 €</b>	

Der **beitragsfreie Bodenwert** beträgt zum Wertermittlungsstichtag 26.05.2025 insgesamt **14.200,00 €**.

### 4.3.1 Erläuterungen zur Bodenrichtwertanpassung

#### E1

Die Umrechnung des Bodenrichtwerts auf die allgemeinen Wertverhältnisse zum Wertermittlungsstichtag erfolgt durch Extrapolation der vom örtlichen Gutachterausschuss veröffentlichten Bodenpreisindexreihe.

#### Ermittlung des Anpassungsfaktors:

Zugrunde gelegter Index: Festsetzung einer jährlichen Bodenwertdynamik

Wertermittlungsstichtag		26.05.2025	
BRW-Stichtag	-	01.01.2024	
Zeitdifferenz	=	1,40	Jahre
Bodenwertdynamik b	x	3	%/Jahr
insgesamt		4,23	%

**Anpassungsfaktor (Stichtag) = 1,04**

#### E2

Das Bewertungsobjekt bezieht sich auf eine reine Wohnnutzung. Bodenrichtwerte für reine Wohnnutzungen im Umfeld zeigen deutlich höhere Werte auf. Durch den Sachverständigen wird hierfür eine Anpassung von 10 % als sachgerecht eingeschätzt.

#### E3

Grundsätzlich gilt: Je größer eine Grundstücksfläche ist, umso höher ist der absolute Bodenwert. Damit sinkt aber auch die Nachfrage nach dem Grundstück, was einen niedrigeren relativen Bodenwert zur Folge hat. D. h. der relative Bodenwert steht in einem funktionalen Zusammenhang zur Grundstücksfläche.

Die Umrechnung von der Grundstücksfläche des BRW-Grundstücks auf die Grundstücksfläche des Bewertungsgrundstücks erfolgt unter Verwendung der in [1], Kapitel 3.10.2 mitgeteilten WGFZ-bereinigten Umrechnungskoeffizienten. Das darüber hinausgehende Teilgrundstück wird separat als hausnahes Gartenland bewertet (siehe 4.6).

#### Ermittlung des Anpassungsfaktors:

Zugrunde gelegte Methodik: Sprengnetter (nicht GFZ bereinigt)

Objektart: Ein- und Zweifamilienwohnhaus (freistehend)

Einwohnerzahl: 8.000

	Fläche	Koeffizient
<b>Bewertungsobjekt</b>	375,00	1,01
<b>Vergleichsobjekt</b>	300,00	1,06

**Anpassungsfaktor = Koeffizient(Bewertungsobjekt) / Koeffizient(Vergleichsobjekt) = 0,95**

#### E4

Das Bodenrichtwertgrundstück ist mit geschlossener Bauweise definiert, d. h. mit zweiseitiger Grenzbebauung bebaut bzw. bebaubar. Es bestehen Nachteile gegenüber einem freistehenden Objekt (z. B. schlechtere Belichtung, Einschränkungen in der Grundrissgestaltung, weniger private Freiflächen und fehlender Sozialabstand). Das Bewertungsobjekt ist freistehend. Die Vorteile sind durch einen Bodenwertzuschlag zu berücksichtigen.

## 4.4 Sachwertermittlung für den Bewertungsteilbereich „Baureifes Land“

### 4.4.1 Das Sachwertmodell der Immobilienwertermittlungsverordnung

Das Modell der Verkehrswertermittlung im Sachwertverfahren ist in den §§ 35 – 39 ImmoWertV 21 beschrieben.

Der Sachwert wird demnach aus der Summe des Bodenwerts, den vorläufigen Sachwerten der auf dem Grundstück vorhandenen baulichen Anlagen (wie Gebäude und bauliche Außenanlagen) sowie der sonstigen (nicht baulichen) Anlagen (vgl. § 35 Abs. 2 ImmoWertV 21) und ggf. den Auswirkungen der zum Wertermittlungsstichtag vorhandenen besonderen objektspezifischen Grundstücksmerkmale abgeleitet.

Der Bodenwert ist getrennt vom Sachwert der baulichen und sonstigen Anlagen gemäß § 40 Abs. 1 ImmoWertV 21 i.d.R. im Vergleichswertverfahren nach den §§ 24 – 26 ImmoWertV 21 grundsätzlich so zu ermitteln, wie er sich ergeben würde, wenn das Grundstück unbebaut wäre.

Der vorläufige Sachwert der baulichen Anlagen (inkl. besonderer Bauteile, besonderer (Betriebs)Einrichtungen und sonstiger Vorrichtungen) ist auf der Grundlage durchschnittlicher Herstellungskosten unter Berücksichtigung der jeweils individuellen Merkmale, wie z.B. Objektart, Gebäudestandard und Restnutzungsdauer (Altswertminderung) abzuleiten.

Der vorläufige Sachwert der Außenanlagen wird, sofern dieser nicht bereits anderweitig miterfasst worden ist, entsprechend der Vorgehensweise für die Gebäude i.d.R. auf der Grundlage von durchschnittlichen Herstellungskosten, Erfahrungssätzen oder hilfsweise durch sachverständige Schätzung (vgl. § 37 ImmoWertV 21) ermittelt.

Die Summe aus Bodenwert, vorläufigem Sachwert der baulichen Anlagen und vorläufigem Sachwert der baulichen Außenanlagen und sonstigen Anlagen ergibt den vorläufigen Sachwert des Grundstücks.

Der so rechnerisch ermittelte vorläufige Sachwert ist anschließend hinsichtlich seiner Realisierbarkeit auf dem örtlichen Grundstücksmarkt zu beurteilen. Zur Berücksichtigung der Marktlage (allgemeine Wertverhältnisse) ist i.d.R. eine Marktanpassung mittels Sachwertfaktor erforderlich. Diese sind durch Nachbewertungen, d.h. aus den Verhältnissen von realisierten Vergleichskaufpreisen und für diese Vergleichsobjekte berechnete vorläufige Sachwerte (= Substanzwerte) zu ermitteln. Die „Marktanpassung“ des vorläufigen Sachwerts an die Lage auf dem örtlichen Grundstücksmarkt führt im Ergebnis erst zum marktangepassten vorläufigen Sachwert des Grundstücks und stellt damit den „wichtigsten Rechenschritt“ innerhalb der Sachwertermittlung dar.

Das Sachwertverfahren ist insbesondere durch die Verwendung des Sachwertfaktors ein Preisvergleich, bei dem vorrangig der Zeitwert der Substanz (Boden + Gebäude + Außenanlagen + sonstige Anlagen) den Vergleichsmaßstab bildet.

Der Sachwert ergibt sich aus dem marktangepassten vorläufigen Sachwert nach Berücksichtigung ggf. vorhandener besonderer objektspezifischer Grundstücksmerkmale (vgl. § 35 Abs. 4 ImmoWertV 21).

### 4.4.2 Erläuterungen der bei der Sachwertberechnung verwendeten Begriffe

#### Herstellungskosten (§ 36 Abs. 2 ImmoWertV 21)

Die durchschnittlichen Herstellungskosten der baulichen Anlagen werden durch Multiplikation der Gebäudefläche (m<sup>2</sup>) des **(Norm)Gebäudes** mit **Normalherstellungskosten** (NHK) für vergleichbare Gebäude ermittelt. Den so ermittelten durchschnittlichen Herstellungskosten sind noch die Werte **von besonders zu veranschlagenden Bauteilen** und **besonderen (Betriebs) Einrichtungen** hinzuzurechnen.

#### Normalherstellungskosten

Die Normalherstellungskosten (NHK) basieren auf Auswertungen von reinen Baukosten für Gebäude mit annähernd gleichem Ausbau- und Gebäudestandard ('Normobjekt'). Sie werden für die Wertermittlung auf ein einheitliches Index-Basisjahr zurückgerechnet. Die Normalherstellungskosten besitzen überwiegend die Dimension „€/m<sup>2</sup> Brutto-Grundfläche“ oder „€/m<sup>2</sup> Wohnfläche“ des Gebäudes und verstehen sich inkl. Mehrwertsteuer.

#### Baunebenkosten (Anlage 4 Nr. I.1. Abs. 3 ImmoWertV 21)

Die Normalherstellungskosten umfassen u. a. auch die Baunebenkosten (BNK), welche als „Kosten für Planung, Baudurchführung, behördliche Prüfung und Genehmigungen“ definiert sind.

Die Baunebenkosten sind daher in den hier angesetzten durchschnittlichen Herstellungskosten bereits enthalten.

### **Baukostenregionalfaktor**

Der Regionalfaktor (Baukostenregionalfaktor) beschreibt im Allgemeinen das Verhältnis der durchschnittlichen örtlichen zu den bundesdurchschnittlichen Baukosten. Durch ihn sollen die durchschnittlichen Herstellungskosten an das örtliche Baukostenniveau angepasst werden. Gemäß § 36 Abs. 3 ImmoWertV 21 ist der Regionalfaktor ein bei der Ermittlung des Sachwertfaktors festgelegter Modellparameter.

### **Gesamtnutzungsdauer**

Die Gesamtnutzungsdauer (GND) bezeichnet die Anzahl der Jahre, in denen eine bauliche Anlage bei ordnungsgemäßer Bewirtschaftung vom Baujahr an gerechnet üblicherweise wirtschaftlich genutzt werden kann. Sie ergibt sich aus der Art der baulichen Anlage und dem den Wertermittlungsdaten zugrunde liegenden Modell.

### **Restnutzungsdauer (§ 4 i. V. m. § 12 Abs. 5 ImmoWertV 21)**

Die Restnutzungsdauer bezeichnet die Anzahl der Jahre, in denen eine bauliche Anlage bei ordnungsgemäßer Bewirtschaftung voraussichtlich noch wirtschaftlich genutzt werden kann. Als Restnutzungsdauer ist in erster Näherung die Differenz aus 'üblicher Gesamtnutzungsdauer' abzüglich 'tatsächlichem Lebensalter am Wertermittlungsstichtag' zugrunde gelegt. Diese wird allerdings dann verlängert (d. h. das Gebäude fiktiv verjüngt), wenn beim Bewertungsobjekt wesentliche Modernisierungsmaßnahmen durchgeführt wurden oder in den Wertermittlungsansätzen unmittelbar erforderliche Arbeiten zur Beseitigung des Unterhaltungsstaus sowie zur Modernisierung in der Wertermittlung als bereits durchgeführt unterstellt werden.

### **Alterswertminderung (§ 38 ImmoWertV 21)**

Die Wertminderung der Gebäude wegen Alters (Alterswertminderung) wird i. d. R. nach dem linearen Abschreibungsmodell auf der Basis der ermittelten **Restnutzungsdauer** (RND) des Gebäudes und der jeweils modellhaft anzusetzenden **Gesamtnutzungsdauer** (GND) vergleichbarer Gebäude ermittelt.

### **Zuschlag für nicht erfasste werthaltige einzelne Bauteile**

Von den Normalherstellungskosten nicht erfasste werthaltige einzelne Bauteile, wie beispielsweise besondere Bauteile, besondere (Betriebs-)Einrichtungen und sonstige Besonderheiten (u.a. Ausbautuschlag) können durch marktübliche Zuschläge bei den durchschnittlichen Herstellungskosten berücksichtigt werden.

### **Außenanlagen**

Dies sind außerhalb der Gebäude befindliche mit dem Grundstück fest verbundene bauliche Anlagen (insbesondere Ver- und Entsorgungsanlagen von der Gebäudeaußenwand bis zur Grundstücksgrenze, Einfriedungen, Wegebefestigungen) und nicht bauliche Anlagen (insbesondere Gartenanlagen).

### **Sachwertfaktor (§ 21 Abs. 3 ImmoWertV 21)**

Das herstellungskostenorientierte Rechenergebnis „vorläufiger Sachwert“ ist in aller Regel nicht mit hierfür gezahlten Marktpreisen identisch. Deshalb muss das Rechenergebnis „vorläufiger Sachwert“ (= Substanzwert des Grundstücks) an den Markt, d. h. an die für vergleichbare Grundstücke realisierten Kaufpreise angepasst werden. Das erfolgt mittels des sog. objektspezifisch angepassten Sachwertfaktors.

Der Sachwertfaktor ist das durchschnittliche Verhältnis aus Kaufpreisen und den ihnen entsprechenden, nach den Vorschriften der ImmoWertV 21 ermittelten „vorläufigen Sachwerte“ (= Substanzwerte). Er wird vorrangig gegliedert nach der Objektart (er ist z.B. für Einfamilienhausgrundstücke anders als für Geschäftsgrundstücke), der Region (er ist z.B. in wirtschaftsstarken Regionen mit hohem Bodenwertniveau höher als in wirtschaftsschwachen Regionen) und der Objektgröße.

Durch die sachrichtige Anwendung des aus Kaufpreisen für vergleichbare Objekte abgeleiteten Sachwertfaktors ist das Sachwertverfahren ein echtes Vergleichspreisverfahren.

**Marktübliche Zu- oder Abschläge (§ 7 Abs. 2 ImmoWertV 21)**

Lassen sich die allgemeinen Wertverhältnisse bei Verwendung der Sachwertfaktoren auch durch eine Anpassung mittels Indexreihen oder in anderer geeigneter Weise nicht ausreichend berücksichtigen, ist zur Ermittlung des marktangepassten vorläufigen Sachwerts eine zusätzliche Marktanpassung durch marktübliche Zu- oder Abschläge erforderlich.

**Besondere objektspezifische Grundstücksmerkmale (§ 8 Abs. 3 ImmoWertV 21)**

Unter den besonderen objektspezifischen Grundstücksmerkmalen versteht man alle vom üblichen Zustand vergleichbarer Objekte abweichenden individuellen Eigenschaften des Bewertungsobjekts (z. B. Abweichungen vom normalen baulichen Zustand, eine wirtschaftliche Überalterung, insbesondere Baumängel und Bauschäden (siehe nachfolgende Erläuterungen), grundstücksbezogene Rechte und Belastungen oder Abweichungen von den marktüblich erzielbaren Erträgen).

**Baumängel und Bauschäden (§ 8 Abs. 3 ImmoWertV 21)**

Baumängel sind Fehler, die dem Gebäude i. d. R. bereits von Anfang an anhaften – z. B. durch mangelhafte Ausführung oder Planung. Sie können sich auch als funktionale oder ästhetische Mängel durch die Weiterentwicklung des Standards oder Wandlungen in der Mode einstellen.

Bauschäden sind auf unterlassene Unterhaltungsaufwendungen, auf nachträgliche äußere Einwirkungen oder auf Folgen von Baumängeln zurückzuführen.

Für behebbare Schäden und Mängel werden die diesbezüglichen Wertminderungen auf der Grundlage der Kosten geschätzt, die zu ihrer Beseitigung aufzuwenden sind. Die Schätzung kann durch pauschale Ansätze oder auf der Grundlage von auf Einzelpositionen bezogenen Kostenermittlungen erfolgen.

Der Bewertungssachverständige kann i. d. R. die wirklich erforderlichen Aufwendungen zur Herstellung eines normalen Bauzustandes nur überschlägig schätzen, da

- nur zerstörungsfrei – augenscheinlich untersucht wird,
- grundsätzlich keine Bauschadensbegutachtung erfolgt (dazu ist die Beauftragung eines Sachverständigen für Schäden an Gebäuden notwendig).

Es wird ausdrücklich darauf hingewiesen, dass die Angaben in dieser Verkehrswertermittlung allein aufgrund der Mitteilung von Auftraggeber, Mieter etc. und darauf basierenden Inaugenscheinnahme beim Ortstermin ohne jegliche differenzierte Bestandsaufnahme, technischen, chemischen o. ä. Funktionsprüfungen, Vorplanung und Kostenschätzung angesetzt sind.

## 4.4.3 Sachwertberechnung

Gebäudebezeichnung		Einfamilienhaus	Anbau
Normalherstellungskosten (Basisjahr 2010)	=	662,00 €/m <sup>2</sup> BGF	672,00 €/m <sup>2</sup> BGF
<b>Berechnungsbasis</b>			
• Brutto-Grundfläche (BGF)	x	183,14 m <sup>2</sup>	113,24 m <sup>2</sup>
Durchschnittliche Herstellungskosten der baulichen Anlagen im Basisjahr 2010	=	121.238,68 €	76.097,28 €
Baupreisindex (BPI) 26.05.2025 (2010 = 100)	x	187,2/100	187,2/100
Durchschnittliche Herstellungskosten der baulichen Anlagen am Stichtag	=	226.958,81 €	142.454,11 €
Regionalfaktor	x	1,000	1,000
Regionalisierte Herstellungskosten der baulichen Anlagen am Stichtag	=	226.958,81 €	142.454,11 €
<b>Alterswertminderung</b>			
• Modell		linear	linear
• Gesamtnutzungsdauer (GND)		80 Jahre	80 Jahre
• Restnutzungsdauer (RND)		27 Jahre	55 Jahre
• prozentual		66,25 %	31,25 %
• Faktor	x	0,3375	0,6875
Alterswertgeminderte regionalisierte durchschnittliche Herstellungskosten	=	76.598,60 €	97.937,20 €
Zuschlag für nicht erfasste werthaltige einzelne Bauteile (Zeitwert) / Abschläge	+	2.600,00 €	-32.000,00 €
<b>vorläufiger Sachwert der baulichen Anlagen</b>	=	<b>79.198,60 €</b>	<b>65.937,20 €</b>

<b>vorläufiger Sachwert der baulichen Anlagen (ohne Außenanlagen)</b>		<b>145.135,80 €</b>
<b>vorläufiger Sachwert der baulichen Außenanlagen und sonstigen Anlagen</b>	+	<b>4.354,07 €</b>
<b>vorläufiger Sachwert der baulichen Anlagen</b>	=	<b>149.489,87 €</b>
<b>beitragsfreier Bodenwert (vgl. Bodenwertermittlung)</b>	+	<b>14.200,00 €</b>
<b>vorläufiger Sachwert</b>	=	<b>163.689,87 €</b>
<b>Sachwertfaktor</b>	x	<b>0,80</b>
<b>Marktanpassung durch marktübliche Zu- oder Abschläge</b>	-	<b>0,00 €</b>
<b>marktangepasster vorläufiger Sachwert für den Bewertungsteilbereich „Baureifes Land“</b>	=	<b>130.951,90 €</b>
<b>besondere objektspezifische Grundstücksmerkmale</b>	-	<b>0,00 €</b>
<b>Sachwert für den Bewertungsteilbereich „Baureifes Land“</b>	=	<b>130.951,90 €</b>
	<b>rd.</b>	<b>131.000,00 €</b>

#### 4.4.4 Erläuterung zur Sachwertberechnung

##### Berechnungsbasis

Die Berechnung der Gebäudeflächen (Brutto-Grundflächen (BGF) oder Wohnflächen (WF)) wurde von mir durchgeführt. Die Berechnungen weichen modellbedingt teilweise von der diesbezüglichen Vorschrift (DIN 277 – Ausgabe 2005 bzw. WoFIV) ab; sie sind deshalb nur als Grundlage dieser Wertermittlung verwendbar. Die Abweichungen bestehen daher insbesondere in wertbezogenen Modifizierungen (vgl. [2], Teil 1, Kapitel 16 und 17);

bei der BGF z. B.

- (Nicht)Anrechnung der Gebäudeteile c (z. B. Balkone) und
- Anrechnung von (ausbaubaren aber nicht ausgebauten) Dachgeschossen;

bei der WF z. B.

- Nichtanrechnung der Terrassenflächen.

##### BGF-Berechnung

###### Bestandsgebäude

EG	9,45	6,46	61,05
OG	9,45	6,46	61,05
DG	9,45	6,46	61,05
			183,14

Anbau	EG	6,99	5,40	37,75
	OG	6,99	5,40	37,75
	DG	6,99	5,40	37,75
				113,24

Die Normalherstellungskosten (NHK) werden nach den Ausführungen in der Wertermittlungsliteratur und den Erfahrungen des Sachverständigen auf der Basis der Preisverhältnisse im Basisjahr angesetzt. Der Ansatz der NHK ist aus [1], Kapitel 3.01.1 entnommen.

##### Ermittlung der Normalherstellungskosten bezogen auf das Basisjahr 2010 (NHK 2010) für das Gebäude: Einfamilienhaus

###### Ermittlung des Gebäudestandards:

Bauteil	Wägungsanteil [%]	Standardstufen				
		1	2	3	4	5
Außenwände	23,0 %		1,0			
Dach	15,0 %		1,0			
Fenster und Außentüren	11,0 %		1,0			
Innenwände und -türen	11,0 %			1,0		
Deckenkonstruktion und Treppen	11,0 %		0,5	0,5		
Fußböden	5,0 %			1,0		
Sanitäreinrichtungen	9,0 %			1,0		
Heizung	9,0 %			1,0		
Sonstige technische Ausstattung	6,0 %			1,0		
insgesamt	100,0 %	0,0 %	54,5 %	45,5 %	0,0 %	0,0 %

**Beschreibung der ausgewählten Standardstufen**

Außenwände	
Standardstufe 2	ein-/zweischaliges Mauerwerk, z.B. Gitterziegel oder Hohlblocksteine; verputzt und gestrichen oder Holzverkleidung; nicht zeitgemäßer Wärmeschutz (vor ca. 1995)
Dach	
Standardstufe 2	einfache Betondachsteine oder Tondachziegel, Bitumenschindeln; nicht zeitgemäße Dachdämmung (vor ca. 1995)
Fenster und Außentüren	
Standardstufe 2	Zweifachverglasung (vor ca. 1995); Haustür mit nicht zeitgemäßem Wärmeschutz (vor ca. 1995)
Innenwände und -türen	
Standardstufe 3	nicht tragende Innenwände in massiver Ausführung bzw. mit Dämmmaterial gefüllte Ständerkonstruktionen; schwere Türen, Holzzargen
Deckenkonstruktion und Treppen	
Standardstufe 2	Holzbalkendecken mit Füllung, Kappendecken; Stahl- oder Hartholztreppe in einfacher Art und Ausführung
Standardstufe 3	Beton- und Holzbalkendecken mit Tritt- und Luftschallschutz (z.B. schwimmender Estrich); geradläufige Treppen aus Stahlbeton oder Stahl, Harfentreppe, Trittschallschutz
Fußböden	
Standardstufe 3	Linoleum-, Teppich-, Laminat- und PVC-Böden besserer Art und Ausführung, Fliesen, Kunststeinplatten
Sanitäreinrichtungen	
Standardstufe 3	1 Bad mit WC, Dusche und Badewanne, Gäste-WC; Wand- und Bodenfliesen, raumhoch gefliest
Heizung	
Standardstufe 3	elektronisch gesteuerte Fern- oder Zentralheizung, Niedertemperatur- oder Brennwertkessel
Sonstige technische Ausstattung	
Standardstufe 3	zeitgemäße Anzahl an Steckdosen und Lichtauslässen, Zählerschrank (ab ca. 1985) mit Unterverteilung und Kippsicherungen

**Bestimmung der standardbezogenen NHK 2010 für das Gebäude:****Einfamilienhaus**

Nutzungsgruppe:

Ein- und Zweifamilienhäuser

Anbauweise:

freistehend

Gebäudetyp:

EG, OG, nicht unterkellert, nicht ausgebautes DG

**Berücksichtigung der Eigenschaften des zu bewertenden Gebäudes**

Standardstufe	tabellierte NHK 2010 [€/m <sup>2</sup> BGF]	relativer Gebäudestan- dardanteil [%]	relativer NHK 2010-Anteil [€/m <sup>2</sup> BGF]
1	620,00	0,0	0,00
2	690,00	54,5	376,05
3	790,00	45,5	359,45
4	955,00	0,0	0,00
5	1.190,00	0,0	0,00
gewogene, standardbezogene NHK 2010 =			735,50
gewogener Standard = 2,5			
(entspricht einfachem bis mittlerem Ausstattungsstandard)			

Die Ermittlung des gewogenen Standards erfolgt durch Interpolation des gewogenen NHK-Werts zwischen die tabellierten NHK.

**Berücksichtigung der erforderlichen Korrektur- und Anpassungsfaktoren**

gewogene, standardbezogene NHK 2010		735,50 €/m <sup>2</sup> BGF
sonstige Korrektur- und Anpassungsfaktoren		
• Nutzflächenabschlag Kellerräume EG	×	0,900
<b>NHK 2010 für das Bewertungsgebäude</b>	=	661,95 €/m <sup>2</sup> BGF
	rd.	662,00 €/m <sup>2</sup> BGF

**Ermittlung der Normalherstellungskosten bezogen auf das Basisjahr 2010 (NHK 2010) für das Gebäude: Anbau****Ermittlung des Gebäudestandards:**

Bauteil	Wägungsanteil [%]	Standardstufen				
		1	2	3	4	5
Außenwände	23,0 %		1,0			
Dach	15,0 %		1,0			
Fenster und Außentüren	11,0 %			1,0		
Innenwände und -türen	11,0 %			1,0		
Deckenkonstruktion und Treppen	11,0 %			1,0		
Fußböden	5,0 %			1,0		
Sanitäreinrichtungen	9,0 %			1,0		
Heizung	9,0 %			1,0		
Sonstige technische Ausstattung	6,0 %			1,0		
insgesamt	100,0 %	0,0 %	38,0 %	62,0 %	0,0 %	0,0 %

**Beschreibung der ausgewählten Standardstufen**

Außenwände	
Standardstufe 2	ein-/zweischaliges Mauerwerk, z.B. Gitterziegel oder Hohlblocksteine; verputzt und gestrichen oder Holzverkleidung; nicht zeitgemäßer Wärmeschutz (vor ca. 1995)
Dach	
Standardstufe 2	einfache Betondachsteine oder Tondachziegel, Bitumenschindeln; nicht zeitgemäße Dachdämmung (vor ca. 1995)
Fenster und Außentüren	
Standardstufe 3	Zweifachverglasung (nach ca. 1995), Rollläden (manuell); Haustür mit zeitgemäßem Wärmeschutz (nach ca. 1995)
Innenwände und -türen	
Standardstufe 3	nicht tragende Innenwände in massiver Ausführung bzw. mit Dämmmaterial gefüllte Ständerkonstruktionen; schwere Türen, Holzzargen
Deckenkonstruktion und Treppen	
Standardstufe 3	Beton- und Holzbalkendecken mit Tritt- und Luftschallschutz (z.B. schwimmender Estrich); geradläufige Treppen aus Stahlbeton oder Stahl, Harfentreppe, Trittschallschutz
Fußböden	
Standardstufe 3	Linoleum-, Teppich-, Laminat- und PVC-Böden besserer Art und Ausführung, Fliesen, Kunststeinplatten
Sanitäreinrichtungen	
Standardstufe 3	1 Bad mit WC, Dusche und Badewanne, Gäste-WC; Wand- und Bodenfliesen, raumhoch gefliest
Heizung	
Standardstufe 3	elektronisch gesteuerte Fern- oder Zentralheizung, Niedertemperatur- oder Brennwertkessel
Sonstige technische Ausstattung	
Standardstufe 3	zeitgemäße Anzahl an Steckdosen und Lichtauslässen, Zählerschrank (ab ca. 1985) mit Unterverteilung und Kippsicherungen

**Bestimmung der standardbezogenen NHK 2010 für das Gebäude:****Anbau**

Nutzungsgruppe:	Ein- und Zweifamilienhäuser
Anbauweise:	Doppel- und Reihenendhäuser
Gebäudetyp:	EG, OG, nicht unterkellert, nicht ausgebautes DG

**Berücksichtigung der Eigenschaften des zu bewertenden Gebäudes**

Standardstufe	tabellierte NHK 2010 [€/m <sup>2</sup> BGF]	relativer Gebäudestan- dardanteil [%]	relativer NHK 2010-Anteil [€/m <sup>2</sup> BGF]
1	580,00	0,0	0,00
2	645,00	38,0	245,10
3	745,00	62,0	461,90
4	895,00	0,0	0,00
5	1.120,00	0,0	0,00
gewogene, standardbezogene NHK 2010 =			707,00
gewogener Standard = 2,6			
(entspricht einfachem bis mittlerem Ausstattungsstandard)			

Die Ermittlung des gewogenen Standards erfolgt durch Interpolation des gewogenen NHK-Werts zwischen die tabellierten NHK.

**Berücksichtigung der erforderlichen Korrektur- und Anpassungsfaktoren**

gewogene, standardbezogene NHK 2010 707,00 €/m<sup>2</sup> BGF

sonstige Korrektur- und Anpassungsfaktoren

- Nutzflächenabschlag Carport × 0,850
- Anbau (einseitig angebaut) × 0,950

**NHK 2010 für das Bewertungsgebäude** = 571,26 €/m<sup>2</sup> BGF

rd. 571,00 €/m<sup>2</sup> BGF

**Zuschlag für nicht erfasste werthaltige einzelne Bauteile / Abschläge**

Für die von den Normalherstellungskosten nicht erfassten werthaltigen einzelnen Bauteile werden pauschale Herstellungskosten- bzw. Zeitwertzuschläge in der Höhe geschätzt, wie dies dem gewöhnlichen Geschäftsverkehr entspricht. Grundlage der Zuschlagsschätzungen sind insbesondere die in [1], Kapitel 3.01.2, 3.01.3 und 3.01.4 angegebenen Erfahrungswerte für durchschnittliche Herstellungskosten bzw. Ausbauschläge. Bei älteren und/oder schadhaften und/oder nicht zeitgemäßen werthaltigen einzelnen Bauteilen erfolgt die Zeitwertschätzung unter Berücksichtigung diesbezüglicher Abschläge.

Gebäude: Einfamilienhaus

Bezeichnung	Zeitwert
Besondere Bauteile (Einzelaufstellung)	
Schuppen	1.000,00 €
Eingangstreppe	800,00 €
Kelleraußentreppe	800,00 €
Summe	2.600,00 €

Gebäude: Anbau

Bezeichnung	Zeitwert
Besondere Bauteile (Einzelaufstellung)	
Balkon	5.000,00 €
Nutzflächenabschlag Carport	
Ansatz 1000 €/m <sup>2</sup> * 37m <sup>2</sup>	-37.000,00 €
Summe	-32.000,00 €

### Baupreisindex

Bei den angesetzten Normalherstellungskosten (NHK 2010) handelt es sich um durchschnittliche Herstellungskosten für das (Basis-)Jahr 2010. Um die von diesem Zeitpunkt bis zum Wertermittlungsstichtag veränderten Baupreisverhältnisse zu berücksichtigen, wird der vom Statistischen Bundesamt zum Wertermittlungsstichtag zuletzt veröffentlichte und für die jeweilige Art der baulichen Anlage zutreffende Baupreisindex verwendet. Da sich der vom Statistischen Bundesamt veröffentlichte Baupreisindex nicht auf das Basisjahr der NHK 2010 bezieht, ist dieser auf das Basisjahr 2010=100 umzurechnen. Sowohl die vom Statistischen Bundesamt veröffentlichten als auch die auf die für Wertermittlungszwecke notwendigen weiteren Basisjahre umgerechneten Baupreisindizes sind auch in [1], Kapitel 4.04.1 abgedruckt.

### Baukostenregionalfaktor

Der Regionalfaktor (Baukostenregionalfaktor) ist eine Modellgröße im Sachwertverfahren. Aufgrund der Modellkonformität (vgl. § 10 Abs. 1 ImmoWertV 21) wird bei der Sachwertberechnung der Regionalfaktor angesetzt, der auch bei der Ermittlung des Sachwertfaktors zugrunde lag.

### Baunebenkosten

Die Baunebenkosten (BNK) enthalten insbesondere Kosten für Planung, Baudurchführung, behördliche Prüfungen und Genehmigungen. Sie sind in den angesetzten NHK 2010 bereits enthalten.

### Außenanlagen

Die wesentlich wertbeeinflussenden Außenanlagen wurden im Ortstermin getrennt erfasst und einzeln pauschal in ihrem vorläufigen Sachwert geschätzt. Grundlage sind die in [1], Kapitel 3.01.5 angegebenen Erfahrungswerte für durchschnittliche Herstellungskosten. Die Außenanlagen können auch hilfsweise sachverständig geschätzt werden. Bei älteren und/oder schadhaften Außenanlagen erfolgt die Sachwertschätzung unter Berücksichtigung diesbezüglicher Abschläge.

Außenanlagen	vorläufiger Sachwert (inkl. BNK)
prozentuale Schätzung: 3,00 % der vorläufigen Gebäudesachwerte insg. (167.416,07 €)	5.022,48 €
Summe	5.022,48 €

### Gesamtnutzungsdauer

Die Gesamtnutzungsdauer (GND) ist entsprechend der Zuordnung zur Art der baulichen Anlage und den in Anlage 1 ImmoWertV 21 dargestellten Gesamtnutzungsdauern entnommen und wurde ggf. unter Berücksichtigung der besonderen Objektmerkmale angepasst.

### Restnutzungsdauer

Als Restnutzungsdauer ist in erster Näherung die Differenz aus 'üblicher Gesamtnutzungsdauer' abzüglich 'tatsächlichem Lebensalter am Wertermittlungsstichtag' zugrunde gelegt. Diese wird allerdings dann verlängert (d. h. das Gebäude fiktiv verjüngt), wenn beim Bewertungsobjekt wesentliche Modernisierungsmaßnahmen durchgeführt wurden oder in den Wertermittlungsansätzen unmittelbar erforderliche Arbeiten zur Beseitigung des Instandhaltungsstaus sowie zur Modernisierung in der Wertermittlung als bereits durchgeführt unterstellt werden.

Zur Bestimmung der Restnutzungsdauer, insbesondere unter Berücksichtigung von durchgeführten oder zeitnah durchzuführenden wesentlichen Modernisierungsmaßnahmen, wird das in [1], Kapitel 3.02.4 beschriebene Modell angewendet.

### Differenzierte Ermittlung der Restnutzungsdauer für das Gebäude: Einfamilienhaus

Das (gemäß Bauakte) 1959 errichtete Gebäude wurde modernisiert.

Zur Ermittlung der modifizierten Restnutzungsdauer werden die wesentlichen Modernisierungen zunächst in ein Punktraster (Punktrastermethode nach „Anlage 2 ImmoWertV 21“) eingeordnet.

Hieraus ergeben sich 5 Modernisierungspunkte (von max. 20 Punkten). Diese wurden wie folgt ermittelt:

Modernisierungsmaßnahmen (vorrangig in den letzten 15 Jahren)	Maximale Punkte	Tatsächliche Punkte		Begründung
		Durchgeführte Maßnahmen	Unterstellte Maßnahmen	
Dacherneuerung inklusive Verbesserung der Wärmedämmung	4	0,0	0,0	
Modernisierung der Fenster und Außentüren	2	1,0	0,0	
Modernisierung der Leitungssysteme (Strom, Gas, Wasser, Abwasser)	2	1,0	0,0	
Modernisierung der Heizungsanlage	2	0,0	0,0	
Wärmedämmung der Außenwände	4	0,0	0,0	
Modernisierung von Bädern	2	2,0	0,0	
Modernisierung des Innenausbau, z.B. Decken, Fußböden, Treppen	2	1,0	0,0	
Wesentliche Verbesserung der Grundrissgestaltung	2	0,0	0,0	
Summe		5,0	0,0	

Ausgehend von den 5 Modernisierungspunkten, ist dem Gebäude der Modernisierungsgrad „kleine Modernisierungen im Rahmen der Instandhaltung“ zuzuordnen.

In Abhängigkeit von:

- der üblichen Gesamtnutzungsdauer (80 Jahre) und
- dem („vorläufigen rechnerischen“) Gebäudealter (2025 – 1959 = 66 Jahre) ergibt sich eine (vorläufige rechnerische) Restnutzungsdauer von (80 Jahre – 66 Jahre =) 14 Jahren
- und aufgrund des Modernisierungsgrads "kleine Modernisierungen im Rahmen der Instandhaltung" ergibt sich für das Gebäude gemäß der Punktrastermethode "Anlage 2 ImmoWertV 21" eine (modifizierte) Restnutzungsdauer von 27 Jahren und somit ein fiktives Baujahr von 1972.

### Differenzierte Ermittlung der Restnutzungsdauer für das Gebäude: Anbau

Das (gemäß Bauakte) 2000 errichtete Gebäude wurde modernisiert.

Zur Ermittlung der modifizierten Restnutzungsdauer werden die wesentlichen Modernisierungen zunächst in ein Punktraster (Punktrastermethode nach „Anlage 2 ImmoWertV 21“) eingeordnet.

Hieraus ergeben sich 2 Modernisierungspunkte (von max. 20 Punkten). Diese wurden wie folgt ermittelt:

Modernisierungsmaßnahmen (vorrangig in den letzten 15 Jahren)	Maximale Punkte	Tatsächliche Punkte		Begründung
		Durchgeführte Maßnahmen	Unterstellte Maßnahmen	
Dacherneuerung inklusive Verbesserung der Wärmedämmung	4	0,0	0,0	
Modernisierung der Fenster und Außentüren	2	0,0	0,0	
Modernisierung der Leitungssysteme (Strom, Gas, Wasser, Abwasser)	2	0,0	0,0	
Modernisierung der Heizungsanlage	2	0,0	0,0	
Wärmedämmung der Außenwände	4	0,0	0,0	
Modernisierung von Bädern	2	0,0	0,0	
Modernisierung des Innenausbau, z.B. Decken, Fußböden, Treppen	2	2,0	0,0	
Wesentliche Verbesserung der Grundrissgestaltung	2	0,0	0,0	
Summe		2,0	0,0	

Ausgehend von den 2 Modernisierungspunkten, ist dem Gebäude der Modernisierungsgrad „kleine Modernisierungen im Rahmen der Instandhaltung“ zuzuordnen.

In Abhängigkeit von:

- der üblichen Gesamtnutzungsdauer (80 Jahre) und
- dem („vorläufigen rechnerischen“) Gebäudealter (2025 – 2000 = 25 Jahre) ergibt sich eine (vorläufige rechnerische) Restnutzungsdauer von (80 Jahre – 25 Jahre =) 55 Jahren
- und aufgrund des Modernisierungsgrads "kleine Modernisierungen im Rahmen der Instandhaltung" ergibt sich für das Gebäude gemäß der Punktrastermethode "Anlage 2 ImmoWertV 21" eine (modifizierte) Restnutzungsdauer von 55 Jahren und somit ein fiktives Baujahr von 2000.

#### Alterswertminderung

Die Alterswertminderung der Gebäude wird unter Berücksichtigung der Gesamtnutzungsdauer und der Restnutzungsdauer der baulichen Anlagen ermittelt. Dabei ist das den Wertermittlungsdaten zugrundeliegende Alterswertminderungsmodell anzuwenden.

## Sachwertfaktor

Der angesetzte objektspezifisch angepasste Sachwertfaktor wird auf der Grundlage

- der verfügbaren Angaben aus dem Landesgrundstücksmarktbericht Rheinland-Pfalz 2025 (nach Anwendungsfunktion 0,94 +/- 0,13, Stichtag 01.01.2024, Datengrundlage aufgrund des Bodenwertniveaus nicht valide)
- des in [1], Kapitel 3.03 veröffentlichten Gesamt- und Referenzsystems der bundesdurchschnittlichen Sachwertfaktoren, in dem die Sachwertfaktoren insbesondere gegliedert nach Objektart, Wirtschaftskraft der Region, Bodenwertniveau und Objektgröße (d.h. Gesamtgrundstückswert) angegeben sind (0,87) sowie
- eigener Ableitungen, insbesondere zu der regionalen Anpassung Sachwertfaktors auf Basis eigener, örtlicher Marktrecherchen des Sachverständigen unter Berücksichtigung der individuellen Lage- und Objekteigenschaften (kleine Wohnfläche)

bestimmt und nach Plausibilisierung mit dem Vergleichswertrechner des Oberen Gutachterausschusses Rheinland-Pfalz mit 0,8 angesetzt. Instandhaltungsmaßnahmen (Treppe, Balkon) sind bei der Ableitung hinreichend berücksichtigt.

## Marktübliche Zu- oder Abschläge

Die allgemeinen Wertverhältnisse lassen sich bei Verwendung des Sachwertfaktors auch durch eine Anpassung mittels Indexreihen oder in anderer geeigneter Weise nicht ausreichend berücksichtigen. Aus diesem Grund ist zur Ermittlung des marktangepassten vorläufigen Sachwerts eine zusätzliche Marktanpassung durch marktübliche Zu- oder Abschläge erforderlich.

## Besondere objektspezifische Grundstücksmerkmale

Hier werden die wertmäßigen Auswirkungen der nicht in den Wertermittlungsansätzen des Sachwertverfahrens bereits berücksichtigten Besonderheiten des Objekts korrigierend insoweit berücksichtigt, wie sie offensichtlich waren oder vom Auftraggeber, Eigentümer etc. mitgeteilt worden sind.

Die in der Gebäudebeschreibung aufgeführten Wertminderungen wegen zusätzlich zum Kaufpreis erforderlicher Aufwendungen insbesondere für die Beseitigung von Bauschäden und die erforderlichen (bzw. in den Wertermittlungsansätzen als schon durchgeführt unterstellten) Modernisierungen werden nach den Erfahrungswerten auf der Grundlage für diesbezüglich notwendige Kosten marktangepasst, d. h. der hierdurch (ggf. zusätzlich 'gedämpft' unter Beachtung besonderer steuerlicher Abschreibungsmöglichkeiten) eintretenden Wertminderungen quantifiziert. Unverzüglich notwendige Reparaturen werden in voller Höhe angerechnet.

## 4.5 Ertragswertermittlung für den Bewertungsteilbereich „Baureifes Land“

### 4.5.1 Das Ertragswertmodell der Immobilienwertermittlungsverordnung

Das Modell für die Ermittlung des Ertragswerts ist in den §§ 27 – 34 ImmoWertV 21 beschrieben.

Die Ermittlung des Ertragswerts basiert auf den marktüblich erzielbaren jährlichen Erträgen (insbesondere Mieten und Pachten) aus dem Grundstück. Die Summe aller Erträge wird als **Rohertrag** bezeichnet. Maßgeblich für den vorläufigen (Ertrags)Wert des Grundstücks ist jedoch der **Reinertrag**. Der Reinertrag ermittelt sich als Rohertrag abzüglich der Aufwendungen, die der Eigentümer für die Bewirtschaftung einschließlich Erhaltung des Grundstücks aufwenden muss (**Bewirtschaftungskosten**).

Das Ertragswertverfahren fußt auf der Überlegung, dass der dem Grundstückseigentümer verbleibende Reinertrag aus dem Grundstück die Verzinsung des Grundstückswerts (bzw. des dafür gezahlten Kaufpreises) darstellt. Deshalb wird der Ertragswert als **Rentenbarwert** durch Kapitalisierung des Reinertrags bestimmt.

Hierbei ist zu beachten, dass der Reinertrag für ein bebautes Grundstück sowohl die Verzinsung für den Grund und Boden als auch für die auf dem Grundstück vorhandenen baulichen (insbesondere Gebäude) und sonstigen Anlagen (z. B. Anpflanzungen) darstellt. Der Grund und Boden gilt grundsätzlich als unvergänglich (bzw. unzerstörbar). Dagegen ist die (wirtschaftliche) **Restnutzungsdauer** der baulichen und sonstigen Anlagen zeitlich begrenzt.

Der **Bodenwert** ist getrennt vom Wert der Gebäude und Außenanlagen i. d. R. im Vergleichswertverfahren (vgl. § 40 Abs. 1 ImmoWertV 21) grundsätzlich so zu ermitteln, wie er sich ergeben würde, wenn das Grundstück unbebaut wäre.

Der auf den Bodenwert entfallende Reinertragsanteil wird durch Multiplikation des Bodenwerts mit dem (objektspezifisch angepassten) **Liegenschaftszinssatz** bestimmt. (Der Bodenertragsanteil stellt somit die ewige Rentenrate des Bodenwerts dar.)

Der auf die baulichen Anlagen entfallende Reinertragsanteil ergibt sich als Differenz „(Gesamt)Reinertrag des Grundstücks“ abzüglich „Reinertragsanteil des Grund und Bodens“.

Der vorläufige **Ertragswert der baulichen Anlagen** wird durch Kapitalisierung (d. h. Zeitrentenbarwertberechnung) des (Rein)Ertragsanteils der baulichen und sonstigen Anlagen unter Verwendung des (objektspezifisch angepassten) Liegenschaftszinssatzes und der Restnutzungsdauer ermittelt.

Der vorläufige Ertragswert setzt sich aus der Summe von „Bodenwert“ und „vorläufigem Ertragswert der baulichen Anlagen“ zusammen.

Ggf. bestehende **besondere objektspezifische Grundstücksmerkmale**, die bei der Ermittlung des vorläufigen Ertragswerts nicht berücksichtigt wurden, sind bei der Ableitung des Ertragswerts aus dem marktangepassten vorläufigen Ertragswert sachgemäß zu berücksichtigen.

Das **Ertragswertverfahren** stellt insbesondere durch Verwendung des aus Kaufpreisen abgeleiteten Liegenschaftszinssatzes **einen Kaufpreisvergleich** im Wesentlichen auf der Grundlage des marktüblich erzielbaren Grundstücksreinertrages dar.

## 4.5.2 Erläuterungen der bei der Ertragswertberechnung verwendeten Begriffe

### Rohertrag (§ 31 Abs. 2 ImmoWertV 21)

Der Rohertrag umfasst alle bei ordnungsgemäßer Bewirtschaftung und zulässiger Nutzung marktüblich erzielbaren Erträge aus dem Grundstück. Bei der Ermittlung des Rohertrags ist von den üblichen (nachhaltig gesicherten) Einnahmemöglichkeiten des Grundstücks (insbesondere der Gebäude) auszugehen. Als marktüblich erzielbare Erträge können auch die tatsächlichen Erträge zugrunde gelegt werden, wenn diese marktüblich sind.

Weicht die tatsächliche Nutzung von Grundstücken oder Grundstücksteilen von den üblichen, nachhaltig gesicherten Nutzungsmöglichkeiten ab und/oder werden für die tatsächliche Nutzung von Grundstücken oder Grundstücksteilen vom Üblichen abweichende Entgelte erzielt, sind für die Ermittlung des Rohertrags zunächst die für eine übliche Nutzung marktüblich erzielbaren Erträge zugrunde zu legen.

### Bewirtschaftungskosten (§ 32 ImmoWertV 21)

Die Bewirtschaftungskosten sind marktüblich entstehende Aufwendungen, die für eine ordnungsgemäße Bewirtschaftung und zulässige Nutzung des Grundstücks (insbesondere der Gebäude) laufend erforderlich sind. Die Bewirtschaftungskosten umfassen die Verwaltungskosten, die Instandhaltungskosten, das Mietausfallwagnis und die Betriebskosten.

Unter dem Mietausfallwagnis ist insbesondere das Risiko einer Ertragsminderung zu verstehen, die durch uneinbringliche Rückstände von Mieten, Pachten und sonstigen Einnahmen oder durch vorübergehenden Leerstand von Raum, der zur Vermietung, Verpachtung oder sonstigen Nutzung bestimmt ist, entsteht. Es umfasst auch das Risiko von uneinbringlichen Kosten einer Rechtsverfolgung auf Zahlung, Aufhebung eines Mietverhältnisses oder Räumung (§ 32 Abs. 4 ImmoWertV 21 und § 29 Satz 1 und 2 II. BV).

Zur Bestimmung des Reinertrags werden vom Rohertrag nur die Bewirtschaftungskosten (Anteile) in Abzug gebracht, die vom Eigentümer zu tragen sind, d. h. nicht zusätzlich zum angesetzten Rohertrag auf die Mieter umgelegt werden können.

### Ertragswert / Rentenbarwert (§ 29 und § 34 ImmoWertV 21)

Der vorläufige Ertragswert ist der auf die Wertverhältnisse am Wertermittlungsstichtag bezogene (Einmal) Betrag, der der Summe aller aus dem Objekt während seiner Nutzungsdauer erzielbaren (Rein)Erträge einschließlich Zinsen und Zinseszinsen entspricht. Die Einkünfte aller während der Nutzungsdauer noch anfallenden Erträge – abgezinst auf die Wertverhältnisse zum Wertermittlungsstichtag – sind wertmäßig gleichzusetzen mit dem vorläufigen Ertragswert des Objekts.

Als Nutzungsdauer ist für die baulichen und sonstigen Anlagen die Restnutzungsdauer anzusetzen, für den Grund und Boden unendlich (ewige Rente).

### Liegenschaftszinssatz (§ 21 Abs. 2 ImmoWertV 21)

Der Liegenschaftszinssatz ist eine Rechengröße im Ertragswertverfahren. Er ist auf der Grundlage geeigneter Kaufpreise und der ihnen entsprechenden Reinerträge für mit dem Bewertungsgrundstück hinsichtlich Nutzung und Bebauung gleichartiger Grundstücke nach den Grundsätzen des Ertragswertverfahrens als Durchschnittswert abgeleitet (vgl. § 21 Abs. 2 ImmoWertV 21). Der Ansatz des (marktconformen) objektspezifisch angepassten Liegenschaftszinssatzes für die Wertermittlung im Ertragswertverfahren stellt somit sicher, dass das Ertragswertverfahren ein marktconformes Ergebnis liefert, d. h. dem Verkehrswert entspricht.

Der Liegenschaftszinssatz übernimmt demzufolge die Funktion der Marktanpassung im Ertragswertverfahren. Durch ihn werden die allgemeinen Wertverhältnisse auf dem Grundstücksmarkt erfasst.

### Restnutzungsdauer (§ 4 i. V. m. § 12 Abs. 5 ImmoWertV 21)

Die Restnutzungsdauer bezeichnet die Anzahl der Jahre, in denen eine bauliche Anlage bei ordnungsgemäßer Bewirtschaftung voraussichtlich noch wirtschaftlich genutzt werden kann. Als Restnutzungsdauer ist in erster Näherung die Differenz aus 'üblicher Gesamtnutzungsdauer' abzüglich 'tatsächlichem Lebensalter am Wertermittlungsstichtag' zugrunde gelegt. Diese wird allerdings dann verlängert (d. h. das Gebäude fiktiv verjüngt), wenn beim Bewertungsobjekt wesentliche Modernisierungsmaßnahmen durchgeführt wurden oder in den Wertermittlungsansätzen unmittelbar erforderliche Arbeiten zur Beseitigung des Unterhaltungsstaus sowie zur Modernisierung in der Wertermittlung als bereits durchgeführt unterstellt werden.

**Marktübliche Zu- oder Abschläge (§ 7 Abs. 2 ImmoWertV 21)**

Lassen sich die allgemeinen Wertverhältnisse bei Verwendung der Liegenschaftszinssätze auch durch eine Anpassung mittels Indexreihen oder in anderer geeigneter Weise nicht ausreichend berücksichtigen, ist zur Ermittlung des marktangepassten vorläufigen Ertragswerts eine zusätzliche Marktanpassung durch marktübliche Zu- oder Abschläge erforderlich.

**Besondere objektspezifische Grundstücksmerkmale (§ 8 Abs. 3 ImmoWertV 21)**

Unter den besonderen objektspezifischen Grundstücksmerkmalen versteht man alle vom üblichen Zustand vergleichbarer Objekte abweichenden individuellen Eigenschaften des Bewertungsobjekts (z. B. Abweichungen vom normalen baulichen Zustand, eine wirtschaftliche Überalterung, insbesondere Baumängel und Bauschäden (siehe nachfolgende Erläuterungen), grundstücksbezogene Rechte und Belastungen oder Abweichungen von den marktüblich erzielbaren Erträgen).

**Baumängel und Bauschäden (§ 8 Abs. 3 ImmoWertV 21)**

Baumängel sind Fehler, die dem Gebäude i. d. R. bereits von Anfang an anhaften – z. B. durch mangelhafte Ausführung oder Planung. Sie können sich auch als funktionale oder ästhetische Mängel durch die Weiterentwicklung des Standards oder Wandlungen in der Mode einstellen.

Bauschäden sind auf unterlassene Unterhaltungsaufwendungen, auf nachträgliche äußere Einwirkungen oder auf Folgen von Baumängeln zurückzuführen.

Für behebbare Schäden und Mängel werden die diesbezüglichen Wertminderungen auf der Grundlage der Kosten geschätzt, die zu ihrer Beseitigung aufzuwenden sind. Die Schätzung kann durch pauschale Ansätze oder auf der Grundlage von auf Einzelpositionen bezogenen Kostenermittlungen erfolgen.

Der Bewertungssachverständige kann i. d. R. die wirklich erforderlichen Aufwendungen zur Herstellung eines normalen Bauzustandes nur überschlägig schätzen, da

- nur zerstörungsfrei – augenscheinlich untersucht wird,
- grundsätzlich keine Bauschadensbegutachtung erfolgt (dazu ist die Beauftragung eines Sachverständigen für Schäden an Gebäuden notwendig).

Es wird ausdrücklich darauf hingewiesen, dass die Angaben in dieser Verkehrswertermittlung allein aufgrund Mitteilung von Auftraggeber, Mieter etc. und darauf beruhenden Inaugenscheinnahme beim Ortstermin ohne jegliche differenzierte Bestandsaufnahme, technischen, chemischen o. ä. Funktionsprüfungen, Vorplanung und Kostenschätzung angesetzt sind.

## 4.5.3 Ertragswertberechnung

Gebäudebezeichnung	Mieteinheit		Fläche (m <sup>2</sup> )	Anzahl (Stk.)	marktüblich erzielbare Nettokaltmiete		
	lfd. Nr.	Nutzung/Lage			(€/m <sup>2</sup> bzw. (€/Stk.))	monatlich (€)	jährlich (€)
Einfamilienhaus			86,63		6,00	519,78	6.237,36
Garagenstellplatz				2,00	25,00	50,00	600,00
Summe			86,63	2,00		569,78	6.837,36

Das Bewertungsobjekt ist eigengenutzt. Die Ertragswertermittlung wird auf der Grundlage der marktüblich erzielbaren **Nettokaltmiete** durchgeführt (vgl. § 27 Abs. 1 ImmoWertV 21).

<b>jährlicher Rohertrag</b> (Summe der marktüblich erzielbaren jährlichen Nettokaltmieten)	<b>6.837,36 €</b>
<b>Bewirtschaftungskosten</b> (nur Anteil des Vermieters) (vgl. Einzelaufstellung)	– 1.925,75 €
<b>jährlicher Reinertrag</b>	<b>= 4.911,61 €</b>
<b>Reinertragsanteil des Bodens</b> 0,85 % von 14.200,00 € (Liegenschaftszinssatz × Bodenwert (beitragsfrei))	– 120,70 €
<b>Reinertragsanteil der baulichen und sonstigen Anlagen</b>	<b>= 4.790,91 €</b>
<b>Kapitalisierungsfaktor</b> (gem. § 34 Abs. 2 ImmoWertV 21) bei LZ = 0,85 % Liegenschaftszinssatz und RND = 27 Jahren Restnutzungsdauer	× 24,035
<b>vorläufiger Ertragswert der baulichen und sonstigen Anlagen</b>	<b>= 115.149,52 €</b>
<b>beitragsfreier Bodenwert</b> (vgl. Bodenwertermittlung)	<b>+ 14.200,00 €</b>
<b>vorläufiger Ertragswert für den Bewertungsteilbereich „Baureifes Land“</b>	<b>= 129.349,52 €</b>
<b>Marktanpassung durch marktübliche Zu- oder Abschläge</b>	– 0,00 €
<b>marktangepasster vorläufiger Ertragswert</b>	<b>= 129.349,52 €</b>
<b>besondere objektspezifische Grundstücksmerkmale</b>	– 0,00 €
<b>Ertragswert für den Bewertungsteilbereich „Baureifes Land“</b>	<b>= 129.349,52 €</b>
	<b>rd. 129.000,00 €</b>

#### 4.5.4 Erläuterung zur Ertragswertberechnung

##### Wohn- bzw. Nutzflächen

Die Berechnungen der Wohn- bzw. Nutzflächen wurden von mir anhand der vorliegenden Bauunterlagen durchgeführt. Sie orientieren sich an der Wohnflächen- und Mietwertrichtlinie zur wohnwertabhängigen Wohnflächenberechnung und Mietwertermittlung (WMR), in der die von der Rechtsprechung insbesondere für Mietwertermittlungen entwickelten Maßgaben zur wohnwertabhängigen Anrechnung der Grundflächen auf die Wohnfläche systematisiert sind, sofern diesbezügliche Besonderheiten nicht bereits in den Mietansätzen berücksichtigt sind (vgl. [2], Teil 1, Kapitel 15) bzw. an der in der regionalen Praxis üblichen Nutzflächenermittlung. Die Berechnungen können demzufolge teilweise von den diesbezüglichen Vorschriften (WoFIV; II. BV; DIN 283; DIN 277) abweichen; sie sind deshalb nur als Grundlage dieser Wertermittlung verwendbar.

##### Rohertrag

Die Basis für die Ermittlung des Rohertrags ist die aus dem Grundstück marktüblich erzielbare Nettokaltmiete. Diese entspricht der jährlichen Gesamtmiete ohne sämtliche auf den Mieter zusätzlich zur Grundmiete umlagefähigen Bewirtschaftungskosten. Ein örtlicher Mietspiegel existiert nicht.

Die marktüblich erzielbare Miete wurde daher auf der Grundlage von verfügbaren Vergleichsmieten für mit dem Bewertungsgrundstück vergleichbar genutzte Grundstücke

- aus dem Sprengnetter Preisspiegel Wohnmieten aus dem Sprengnetter-Marktdatenportal (Spanne 4,72 € – 7,36 €, Mieten für Häuser, Baujahr 1940-1979 und dem
- Grundstücksmarktbericht Rheinland-Pfalz 2025: 6 €/m<sup>2</sup> als Mittelwert
- aus der lage- und objektabhängigen Sprengnetter-Vergleichsmiete für ein Standardobjekt aus dem Sprengnetter-Marktdatenportal (Spanne 5,33 – 6,04 €/m<sup>2</sup>), Ableitung auf der Basis der Mietspiegelveröffentlichungen von 532 Gemeinden in Deutschland sowie der Mietübersichten der Gutachterausschüsse für weitere 1.316 Gemeinden. Damit lagen marktüblich und nachhaltig erzielbare Nettokaltmieten für 1.848 Gemeinden in Deutschland vor (entspricht dem Wohnraum von ca. 58% der Bevölkerung Deutschlands). Die Ableitung der Vergleichsmieten für Gemeinden ohne amtliche Mietinformationen erfolgte durch Übertragung der Mieten aus vergleichbaren Regionen mittels multiplen und linearen Regressionsanalysen. Berücksichtigung fanden dabei insbesondere Daten zur regionalen Immobilienmarktentwicklung und zur kleinräumigen Lagequalität auf der Grundlage von ca. 413.649 in der Sprengnetter Objektdatenbank gespeicherten Mieten. Die angegebene Vergleichsmiete wird für ein normiertes Standardobjekt ermittelt und durch Anpassungsfaktoren an die Eigenschaften des Bewertungsobjekts angepasst. Marktdaten-Stichtag 01.01.2025, veröffentlicht am 16.04.2025, als mittelfristiger Durchschnittswert abgeleitet

und für die Berechnung mit 6,00 €/m<sup>2</sup> angesetzt. Dabei werden wesentliche Qualitätsunterschiede des Bewertungsobjektes hinsichtlich der mietwertbeeinflussenden Eigenschaften durch entsprechende Anpassungen berücksichtigt.

##### Bewirtschaftungskosten

Die vom Vermieter zu tragenden Bewirtschaftungskostenanteile werden auf der Basis von Marktanalysen vergleichbar genutzter Grundstücke (insgesamt als prozentualer Anteil am Rohertrag, oder auch auf €/m<sup>2</sup> Wohn- oder Nutzfläche bezogen oder als Absolutbetrag je Nutzungseinheit bzw. Bewirtschaftungskostenanteil) bestimmt.

Dieser Wertermittlung werden u. a. die in [1], Kapitel 3.05 veröffentlichten durchschnittlichen Bewirtschaftungskosten zugrunde gelegt. Dabei wurde darauf geachtet, dass dasselbe Bestimmungsmodell verwendet wurde, das auch der Ableitung der Liegenschaftszinssätze zugrunde liegt.

**Bewirtschaftungskosten (BWK)**

BWK-Anteil			
Verwaltungskosten			
Wohnen	Wohnungen (Whg.)	1 Whg. × 359,00 €	359,00 €
Instandhaltungskosten			
Wohnen	Wohnungen (Whg.)	87,00 m <sup>2</sup> × 14,00 €/m <sup>2</sup>	1.218,00 €
	Garagen (Gar.)	2 Gar. × 106,00 €	212,00 €
Mietausfallwagnis			
Wohnen	2,0 % vom Rohertrag		136,75 €
Summe			1.925,75 €

**Liegenschaftszinssatz**

Der für das Bewertungsobjekt angesetzte objektspezifisch angepasste Liegenschaftszinssatz wurde auf der Grundlage

- des lage- und objektabhängigen Sprengnetter-Liegenschaftszinssatzes (Spanne 0,78% – 0,92%; Ansatz 0,85%) aus dem Sprengnetter-Marktdatenportal bestimmt. Der Liegenschaftszinssatz wurde mittels Regressionsanalyse auf Basis von 406.126 Kaufpreisen abgeleitet, davon 111.513 Kaufpreise für die Objektart Eigentumswohnung. Die regionale Überprüfung auf Kreisebene erfolgte auf Basis von 80 Kaufpreisen. Marktdaten-Stichtag 01.01.2025 veröffentlicht am 16.04.2025.

**Marktübliche Zu- oder Abschläge**

Die allgemeinen Wertverhältnisse lassen sich bei Verwendung des Liegenschaftszinssatzes auch durch eine Anpassung mittels Indexreihen oder in anderer geeigneter Weise nicht ausreichend berücksichtigen. Aus diesem Grund ist zur Ermittlung des marktangepassten vorläufigen Ertragswerts eine zusätzliche Marktanpassung durch marktübliche Zu- oder Abschläge erforderlich.

**Gesamtnutzungsdauer**

Die Gesamtnutzungsdauer (GND) ergibt sich aus der Art der baulichen Anlage und dem den Wertermittlungsdaten zugrunde liegenden Modell. Dabei wurde darauf geachtet, dass dasselbe Bestimmungsmodell verwendet wurde, das auch der Ableitung der Liegenschaftszinssätze zugrunde liegt.

Die GND ist aus [1], Kapitel 3.01.1 entnommen.

**Restnutzungsdauer**

Als Restnutzungsdauer ist in erster Näherung die Differenz aus 'üblicher Gesamtnutzungsdauer' abzüglich 'tatsächlichem Lebensalter am Wertermittlungsstichtag' zugrunde gelegt. Diese wird allerdings dann verlängert (d. h. das Gebäude fiktiv verjüngt), wenn beim Bewertungsobjekt wesentliche Modernisierungsmaßnahmen durchgeführt wurden oder in den Wertermittlungsansätzen unmittelbar erforderliche Arbeiten zur Beseitigung des Unterhaltungsstaus sowie zur Modernisierung in der Wertermittlung als bereits durchgeführt unterstellt werden.

Zur Bestimmung der Restnutzungsdauer, insbesondere unter Berücksichtigung von durchgeführten oder zeitnah durchzuführenden wesentlichen Modernisierungsmaßnahmen, wird das in [1], Kapitel 3.02.4 beschriebene Modell angewendet.

Vgl. diesbezüglich die differenzierte RND-Ableitung in der Sachwertermittlung.

**Besondere objektspezifische Grundstücksmerkmale**

Hier werden die wertmäßigen Auswirkungen der nicht in den Wertermittlungsansätzen des Ertragswertverfahrens bereits berücksichtigten Besonderheiten des Objekts insoweit korrigierend berücksichtigt, wie sie offensichtlich waren oder vom Auftraggeber, Eigentümer etc. mitgeteilt worden sind.

#### 4.6 Bodenwertermittlung für den Bewertungsteilbereich „hausnahes Gartenland“

##### Hinweis zur Definition des Bodenrichtwerts

Bei Grundstücken ist der Zuschnitt grundsätzlich als wertbeeinflussendes Zustandsmerkmal zu berücksichtigen. Ein nachteilig geschnittenes Grundstück (z. B. sehr schmales/schlauchförmiges Grundstück) kann die bauliche (Aus)Nutzung einschränken bzw. diese gänzlich verhindern. Umgekehrt kann ein vorteilhafterer Grundstückszuschnitt gegenüber dem Bodenrichtwertgrundstück den (Boden)Wert erhöhen, da hierdurch ggf. eine bessere bauliche (Aus)Nutzung ermöglicht wird.

Die Definition des Bodenrichtwerts enthält keine Angabe hinsichtlich des Zuschnitts des Richtwertgrundstücks. Mittels Analyse der Bodenrichtwertzone wurde der vorherrschende Grundstückszuschnitt ermittelt und die Definition des Bodenrichtwertgrundstücks entsprechend ergänzt.

##### Bodenrichtwert mit Definition des Bodenrichtwertgrundstücks

Der **Bodenrichtwert** beträgt **33,00 €/m<sup>2</sup>** zum **Stichtag 01.01.2024**. Das Bodenrichtwertgrundstück ist wie folgt definiert:

Entwicklungsstufe	=	baureifes Land
Art der baulichen Nutzung	=	M (gemischte Baufläche)
beitragsrechtlicher Zustand	=	frei
Grundstücksfläche (f)	=	keine Angabe
	=	baureifes Land

##### Beschreibung des Bewertungsteilbereichs

Wertermittlungsstichtag	=	26.05.2025
Entwicklungsstufe	=	baureifes Land
Art der baulichen Nutzung	=	WA (allgemeines Wohngebiet)
beitragsrechtlicher Zustand	=	frei
Grundstücksfläche (f)	=	Gesamtgrundstück = 775 m <sup>2</sup> Bewertungsteilbereich = 400 m <sup>2</sup>
	=	hausnahes Gartenland

### Bodenwertermittlung des Bewertungsteilbereichs

Nachfolgend wird der Bodenrichtwert an die allgemeinen Wertverhältnisse zum Wertermittlungsstichtag 26.05.2025 und die wertbeeinflussenden Grundstücksmerkmale des Bewertungsteilbereichs angepasst.

I. Umrechnung des Bodenrichtwerts auf den beitragsfreien Zustand		Erläuterung
beitragsrechtlicher Zustand des Bodenrichtwerts	= frei	
beitragsfreier Bodenrichtwert (Ausgangswert für weitere Anpassung)	= 33,00 €/m <sup>2</sup>	

II. Zeitliche Anpassung des Bodenrichtwerts				
	Richtwertgrundstück	Bewertungsgrundstück	Anpassungsfaktor	Erläuterung
Stichtag	01.01.2024	26.05.2025	x 1,042	

III. Anpassungen wegen Abweichungen in den wertbeeinflussenden Grundstücksmerkmalen				
Art der baulichen Nutzung	M (gemischte Baufläche)	WA (allgemeines Wohngebiet)	x 1,200	
lageangepasster beitragsfreier BRW am Wertermittlungsstichtag			= 41,26 €/m <sup>2</sup>	
Fläche (m <sup>2</sup> )	keine Angabe	400	x 1,000	
Entwicklungsstufe	baureifes Land	baureifes Land	x 1,000	
	baureifes Land	hausnahes Gartenland	x 0,200	E1
vorläufiger objektspezifisch angepasster beitragsfreier Bodenrichtwert			= 8,25 €/m <sup>2</sup>	

IV. Ermittlung des Gesamtbodenwerts		Erläuterung
objektspezifisch angepasster beitragsfreier Bodenrichtwert	= 8,25 €/m <sup>2</sup>	
Fläche	x 400 m <sup>2</sup>	
beitragsfreier Bodenwert	= 3.300,00 € rd. 3.300,00 €	

Der **beitragsfreie Bodenwert** beträgt zum Wertermittlungsstichtag 26.05.2025 insgesamt **3.300,00 €**.

#### 4.6.1 Erläuterungen zur Bodenrichtwertanpassung

##### E1

Dem Gebäude wird ein Grundstücksanteil von 375 m<sup>2</sup> als baureifes Land zugeordnet. Der darüber hinausgehende Grundstücksteil des übergroßen Grundstücks wird als hausnahes Gartenland berücksichtigt. Hierin ist dann auch die Hanglage bereits angemessen berücksichtigt.

#### 4.7 Vergleichswertermittlung für den Bewertungsteilbereich „Restfläche“

Zur Bewertung des unbebauten Bewertungsteilbereichs „Restfläche“ sind ergänzend zum reinen Bodenwert evtl. vorhandene Wertbeeinflussungen durch Außenanlagen (z. B. Anpflanzungen oder Einfriedungen) oder besondere objektspezifische Grundstücksmerkmale (z. B. Pachtrechte) zu berücksichtigen.

Bodenwert für den Bewertungsteilbereich „Restfläche“ (vgl. Bodenwertermittlung)		3.300,00 €
Wert der Außenanlagen (vgl. Einzelaufstellung)	+	0,00 €
vorläufiger Vergleichswert für den Bewertungsteilbereich „Restfläche“	=	3.300,00 €
marktübliche Zu- oder Abschläge	-	0,00 €
marktangepasster vorläufiger Vergleichswert für den Bewertungsteilbereich „Restfläche“	=	3.300,00 €
Berücksichtigung besonderer objektspezifischer Grundstücksmerkmale	-	0,00 €
Vergleichswert für den Bewertungsteilbereich „Restfläche“	=	3.300,00 €
	rd.	3.300,00 €

#### 4.7.1 Erläuterung zur Vergleichswertberechnung

##### Marktübliche Zu- oder Abschläge

Die allgemeinen Wertverhältnisse lassen sich bei Verwendung von Indexreihen oder in anderer geeigneter Weise nicht ausreichend berücksichtigen. Aus diesem Grund ist eine Marktanpassung durch marktübliche Zu- oder Abschläge erforderlich.

##### Besondere objektspezifische Grundstücksmerkmale

Hier werden die wertmäßigen Auswirkungen der nicht in den Wertermittlungsansätzen des Vergleichswertverfahrens bereits berücksichtigten Besonderheiten des Objekts insoweit korrigierend berücksichtigt, wie sie offensichtlich waren oder vom Auftraggeber, Eigentümer etc. mitgeteilt worden sind.

#### 4.7.2 Das Vergleichswertmodell der Immobilienwertermittlungsverordnung

Das Modell für die Ermittlung des Vergleichswerts ist in den §§ 24 – 26 ImmoWertV 21 beschrieben.

Die Ermittlung des vorläufigen Vergleichswerts kann entweder auf der statistischen Auswertung einer ausreichenden Anzahl von Vergleichspreisen (**Vergleichspreisverfahren**) oder auf der Multiplikation eines an die Merkmale des zu bewertenden Objektes angepassten Vergleichsfaktors mit der entsprechenden Bezugsgröße (**Vergleichsfaktorverfahren**) basieren.

Zur Ermittlung von **Vergleichspreisen** sind Kaufpreise von Grundstücken heranzuziehen, die mit dem zu bewertenden Grundstück hinreichend übereinstimmende Grundstücksmerkmale (z. B. Lage, Entwicklungszustand, Art und Maß der baulichen Nutzung, Größe, betragsrechtlicher Zustand, Gebäudeart, baulicher Zustand, Wohnfläche etc.) aufweisen und deren Vertragszeitpunkte in hinreichend zeitlicher Nähe zum Wertermittlungstichtag stehen. Eine **hinreichende Übereinstimmung der Grundstücksmerkmale** eines Vergleichsgrundstücks mit dem des Wertermittlungsobjektes liegt vor, wenn das Vergleichsgrundstück hinsichtlich seiner wertbeeinflussenden Grundstücksmerkmale keine, nur unerhebliche oder solche Abweichungen aufweist, deren Auswirkungen auf die Kaufpreise in sachgerechter Weise durch Umrechnungskoeffizienten oder Zu- und Abschläge berücksichtigt werden können. Eine **hinreichende Übereinstimmung des Vertragszeitpunktes** mit dem Wertermittlungstichtag liegt vor, wenn der Vertragszeitpunkt nur eine unerheblich kurze Zeitspanne oder nur so weit vor dem Wertermittlungstichtag liegt, dass Auswirkungen auf die allgemeinen Wertverhältnisse in sachgerechter Weise, insbesondere durch Indexreihen, berücksichtigt werden können.

**Vergleichsfaktoren** sind durchschnittliche, auf eine geeignete Bezugseinheit bezogene Werte für Grundstücke mit bestimmten wertbeeinflussenden Grundstücksmerkmalen (Normobjekte). Sie werden auf der Grundlage von geeigneten Kaufpreisen und der diesen Kaufpreisen entsprechenden Flächen- oder Raumeinheit (Gebädefaktoren), den diesen Kaufpreisen entsprechenden marktüblich erzielbaren jährlichen Erträgen (Ertragsfaktoren) oder einer sonstigen geeigneten Bezugseinheit ermittelt. Zur Anwendung des Vergleichsfaktorverfahrens ist der Vergleichsfaktor bei wertrelevanten Abweichungen der Grundstücksmerkmale und der allgemeinen Wertverhältnisse mittels **Umrechnungskoeffizienten** und **Indexreihen** oder in sonstiger geeigneter Weise an die Merkmale des Wertermittlungsobjektes anzupassen (=> objektspezifisch angepasster Vergleichsfaktor).

Ggf. bestehende besondere objektspezifische Grundstücksmerkmale, die bei der Ermittlung des vorläufigen Vergleichswerts nicht berücksichtigt wurden, sind bei der Ableitung des Vergleichswerts aus dem marktangepassten vorläufigen Vergleichswerts sachgemäß zu berücksichtigen.

Das Vergleichswertverfahren stellt insbesondere durch die Verwendung von Vergleichspreisen (direkt) bzw. Vergleichsfaktoren (indirekt) einen Kaufpreisvergleich dar.

### 4.7.3 Erläuterungen der bei der Vergleichswertberechnung verwendeten Begriffe

#### Vergleichspreise (§ 25 ImmoWertV 21)

Vergleichspreise werden auf Grundlage von Kaufpreisen solcher Grundstücke (Vergleichsgrundstücke) ermittelt, die mit dem zu bewertenden Grundstück hinreichend übereinstimmende Grundstücksmerkmale aufweisen und die zu Zeitpunkten verkauft worden sind (Vertragszeitpunkte), die in hinreichender zeitlichen Nähe zum Wertermittlungsstichtag stehen. Die Kaufpreise sind auf ihre Eignung zu prüfen sowie bei etwaigen Abweichungen an die Gegebenheiten des Wertermittlungsobjektes anzupassen.

#### Vergleichsfaktor (§ 20 ImmoWertV 21)

Vergleichsfaktoren sind durchschnittliche Werte für Grundstücke mit bestimmten wertbeeinflussenden Grundstücksmerkmalen (Normobjekte), die sich auf eine geeignete Bezugseinheit beziehen. Sie werden auf der Grundlage von geeigneten Kaufpreisen und der diesen Kaufpreisen entsprechenden Flächen- oder Raumeinheit (Gebädefaktoren), den diesen Kaufpreisen entsprechenden marktüblich erzielbaren jährlichen Erträgen (Ertragsfaktoren) oder einer sonstigen geeigneten Bezugseinheit ermittelt. Um den objektspezifisch angepassten Vergleichsfaktor zu ermitteln, ist der Vergleichsfaktor auf seine Eignung zu prüfen und bei etwaigen Abweichungen an die Gegebenheiten des Wertermittlungsobjektes anzupassen.

#### Indexreihen (§ 18 ImmoWertV 21)

Indexreihen dienen der Anpassung von Vergleichspreisen und Vergleichsfaktoren an die allgemeinen Wertverhältnisse zum Wertermittlungsstichtag.

#### Umrechnungskoeffizienten (§ 19 ImmoWertV 21)

Umrechnungskoeffizienten dienen der Anpassung von Vergleichspreisen und Vergleichsfaktoren an die wertbeeinflussenden Eigenschaften des Wertermittlungsobjektes (z. B. Lage, Entwicklungszustand, Art und Maß der baulichen Nutzung, Größe, beitragsrechtlicher Zustand, Gebäudeart, baulicher Zustand, Wohnfläche etc.).

#### Zu-/Abschläge

Hier werden Zu-/Abschläge zum vorläufigen (relativen) Vergleichswert berücksichtigt. Diese liegen insbesondere in einer ggf. vorhandenen abweichenden Zuordnung von Sondernutzungsrechten beim Bewertungsobjekt und der dem vorläufigen (rel.) Vergleichswert zugrundeliegenden Vergleichsobjekte begründet.

#### Marktübliche Zu- oder Abschläge (§ 7 Abs. 2 ImmoWertV 21)

Lassen sich die allgemeinen Wertverhältnisse bei Verwendung der Vergleichsfaktoren/Vergleichspreise auch durch eine Anpassung mittels Indexreihen oder in anderer geeigneter Weise nicht ausreichend berücksichtigen, ist zur Ermittlung des marktangepassten vorläufigen Vergleichswerts eine zusätzliche Marktanpassung durch marktübliche Zu- oder Abschläge erforderlich.

#### Besondere objektspezifische Grundstücksmerkmale (§ 8 Abs. 3 ImmoWertV 21)

Unter den besonderen objektspezifischen Grundstücksmerkmalen versteht man alle vom üblichen Zustand vergleichbarer Objekte abweichenden individuellen Eigenschaften des Bewertungsobjektes (z. B. Abweichungen vom normalen baulichen Zustand, eine wirtschaftliche Überalterung, insbesondere Baumängel und Bauschäden (siehe nachfolgende Erläuterungen), grundstücksbezogene Rechte und Belastungen oder Abweichungen von den marktüblich erzielbaren Erträgen).

#### Baumängel und Bauschäden (§ 8 Abs. 3 ImmoWertV 21)

Baumängel sind Fehler, die dem Gebäude i. d. R. bereits von Anfang an anhaften – z. B. durch mangelhafte Ausführung oder Planung. Sie können sich auch als funktionale oder ästhetische Mängel durch die Weiterentwicklung des Standards oder Wandlungen in der Mode einstellen.

Bauschäden sind auf unterlassene Instandhaltung, auf nachträgliche äußere Einwirkungen oder auf Folgen von Baumängeln zurückzuführen.

Für behebbare Schäden und Mängel werden die diesbezüglichen Wertminderungen auf der Grundlage der Kosten geschätzt, die zu ihrer Beseitigung aufzuwenden sind. Die Schätzung kann durch pauschale Ansätze oder auf der Grundlage von auf Einzelpositionen bezogenen Kostenermittlungen erfolgen.

Der Bewertungssachverständige kann i. d. R. die wirklich erforderlichen Aufwendungen zur Herstellung eines normalen Bauzustandes nur überschlägig schätzen, da

- nur zerstörungsfrei – augenscheinlich untersucht wird,
- grundsätzlich keine Bauschadensbegutachtung erfolgt (dazu ist die Beauftragung eines Sachverständigen für Schäden an Gebäuden notwendig).

Es wird ausdrücklich darauf hingewiesen, dass die Angaben in dieser Verkehrswertermittlung allein aufgrund Mitteilung von Auftraggeber, Mieter etc. und darauf beruhenden Inaugenscheinnahme beim Ortstermin ohne jegliche differenzierte Bestandsaufnahme, technischen, chemischen o. ä. Funktionsprüfungen, Vorplanung und Kostenschätzung angesetzt sind.

## 4.8 Verkehrswertableitung aus den Verfahrensergebnissen

### 4.8.1 Bewertungstheoretische Vorbemerkungen

Der Abschnitt „Verfahrenswahl mit Begründung“ dieses Verkehrswertgutachtens enthält die Begründung für die Wahl der in diesem Gutachten zur Ermittlung des Verkehrswerts herangezogenen Wertermittlungsverfahren. Dort ist auch erläutert, dass sowohl das Vergleichswert-, das Ertragswert- als auch das Sachwertverfahren auf für vergleichbare Grundstücke gezahlten Kaufpreisen (Vergleichspreisen) basieren und deshalb Vergleichswertverfahren, d. h. verfahrensmäßige Umsetzungen von Preisvergleichen sind. Alle Verfahren führen deshalb gleichermaßen in die Nähe des Verkehrswerts.

Wie geeignet das jeweilige Verfahren zur Ermittlung des Verkehrswerts ist, hängt dabei entscheidend von zwei Faktoren ab:

- von der Art des zu bewertenden Objekts (übliche Nutzung; vorrangig rendite- oder substanzwertorientierte Preisbildung im gewöhnlichen Geschäftsverkehr) und
- von der Verfügbarkeit und Zuverlässigkeit der zur Erreichung einer hohen Marktkonformität des Verfahrensergebnisses erforderlichen Daten.

### 4.8.2 Zur Aussagefähigkeit der Verfahrensergebnisse

Grundstücke mit der Nutzbarkeit des Bewertungsobjekts werden aus den bei der Wahl der Wertermittlungsverfahren beschriebenen Gründen als Eigennutzungsobjekt erworben.

Die Preisbildung im gewöhnlichen Geschäftsverkehr orientiert sich deshalb vorrangig an den in die Sachwertermittlung einfließenden Faktoren. Der Verkehrswert wird deshalb vorrangig aus dem ermittelten Sachwert abgeleitet.

Grundsätzlich sind bei jeder Immobilieninvestition auch die Aspekte des Ertragswertverfahrens (eingesparte Miete, steuerliche Abschreibungsmöglichkeiten und demzufolge eingesparte Steuern) von Interesse. Zudem stehen die für eine marktkonforme Ertragswertermittlung (Liegenschaftszinssatz und marktübliche Mieten) erforderlichen Daten zur Verfügung. Das Ertragswertverfahren wurde deshalb stützend angewendet.

Die Verfahrenswerte (Sachwert, Ertragswert und/oder Vergleichswert) ergeben sich aus der Summe der einzelnen Verfahrenswerte der jeweiligen Bewertungsteilbereiche

Bezeichnung des Bewertungsteilbereichs	Vergleichswert	Ertragswert	Sachwert
Baureifes Land		129.000,00 €	131.000,00 €
Hausnahes Gartenland		3.300,00 €	3.300,00 €
Summe		132.300,00 €	134.300,00 €

### 4.8.3 Zusammenstellung der Verfahrensergebnisse

Der **Sachwert** wurde mit rd. **134.300,00 €**,

der **Ertragswert** mit rd. **132.300,00 €**

ermittelt.

#### 4.8.4 Gewichtung der Verfahrensergebnisse

Da mehrere Wertermittlungsverfahren herangezogen wurden, ist der Verkehrswert aus den Ergebnissen dieser Verfahren unter Würdigung (d. h. Gewichtung) deren Aussagefähigkeit abzuleiten (vgl. § 6 Abs. 4 ImmoWertV 21).

Die Aussagefähigkeit (das Gewicht) des jeweiligen Verfahrensergebnisses wird dabei wesentlich von den für die zu bewertende Objektart **im gewöhnlichen Geschäftsverkehr bestehenden Preisbildungsmechanismen** und von der mit dem jeweiligen Wertermittlungsverfahren **erreichbaren Ergebniszuverlässigkeit** bestimmt.

Bei dem Bewertungsgrundstück handelt es sich um ein Eigennutzungsobjekt. Bezüglich der zu bewertenden **Objektart** wird deshalb dem Sachwert das Gewicht 1,00 (c) und dem Ertragswert das Gewicht 0,40 (a) beigemessen.

Die zur marktkonformen Wertermittlung **erforderlichen Daten** standen für das Sachwertverfahren in guter Qualität (genauer Bodenwert, überörtlicher Sachwertfaktor) und für das Ertragswertverfahren in guter Qualität (ausreichend gute Vergleichsmieten, überörtlicher Liegenschaftszinssatz) zur Verfügung.

Bezüglich der erreichten Marktkonformität der Verfahrensergebnisse wird deshalb dem Sachwertverfahren das Gewicht 0,90 (d) und dem Ertragswertverfahren das Gewicht 0,90 (b) beigemessen.

Insgesamt erhalten somit

das **Ertragswertverfahren** das **Gewicht**  $0,40 (a) \times 0,90 (b) = 0,360$  und

das **Sachwertverfahren** das **Gewicht**  $1,00 (c) \times 0,90 (d) = 0,900$ .

Das **gewogene Mittel** aus den im Vorabschnitt zusammengestellten Verfahrensergebnissen beträgt:  $[134.300,00 \text{ €} \times 0,900 + 132.300,00 \text{ €} \times 0,360] \div 1,260 = \text{rd. } 134.000,00 \text{ €}$ .

#### 4.8.5 Verkehrswert

Der **Verkehrswert** für das mit einem Einfamilienhaus bebaute Grundstück in 55606 Kirn, Obere Ritsch 6

Grundbuch	Blatt	lfd. Nr.
Kirn	720	
Gemarkung	Flur	Flurstück
Kirn	38	31/1

wird zum Wertermittlungsstichtag 26.05.2025 mit rd.

**136.000 €**

**in Worten: einhundertsechszunddreißigtausend Euro**

geschätzt.

Der Sachverständige bescheinigt durch seine Unterschrift zugleich, dass ihm keine Ablehnungsgründe entgegenstehen, aus denen jemand als Beweiszeuge oder Sachverständiger nicht zulässig ist oder seinen Aussagen keine volle Glaubwürdigkeit beigemessen werden kann.

Bad Kreuznach, den 26. Juni 2025



### Hinweise zum Urheberschutz und zur Haftung

Urheberschutz, alle Rechte vorbehalten. Das Gutachten ist nur für den Auftraggeber und den angegebenen Zweck bestimmt. Eine Vervielfältigung oder Verwertung durch Dritte ist nur mit schriftlicher Genehmigung gestattet.

Der Auftragnehmer haftet für die Richtigkeit des ermittelten Verkehrswerts. Die sonstigen Beschreibungen und Ergebnisse unterliegen nicht der Haftung.

Der Auftragnehmer haftet unbeschränkt, sofern der Auftraggeber oder (im Falle einer vereinbarten Drittverwendung) ein Dritter Schadenersatzansprüche geltend macht, die auf Vorsatz oder grobe Fahrlässigkeit, einschließlich von Vorsatz oder grober Fahrlässigkeit der Vertreter oder Erfüllungsgehilfen des Auftragnehmers beruhen, in Fällen der Übernahme einer Beschaffenheitsgarantie, bei arglistigem Verschweigen von Mängeln, sowie in Fällen der schuldhaften Verletzung des Lebens, des Körpers oder der Gesundheit.

In sonstigen Fällen der leichten Fahrlässigkeit haftet der Auftragnehmer nur, sofern eine Pflicht verletzt wird, deren Erfüllung die ordnungsgemäße Durchführung des Vertrages überhaupt erst ermöglicht und auf deren Einhaltung der Vertragspartner regelmäßig vertrauen darf (Kardinalpflicht). In einem solchen Fall ist die Schadenersatzhaftung auf den typischerweise vorhersehbaren Schaden begrenzt.

Die Haftung nach dem Produkthaftungsgesetz bleibt unberührt.

Ausgeschlossen ist die persönliche Haftung des Erfüllungsgehilfen, gesetzlichen Vertreters und Betriebsangehörigen des Auftragnehmers für von ihnen durch leichte Fahrlässigkeit verursachte Schäden.

Die Haftung für die Vollständigkeit, Richtigkeit und Aktualität von Informationen und Daten, die von Dritten im Rahmen der Gutachtenbearbeitung bezogen oder übermittelt werden, ist auf die Höhe des für den Auftragnehmer möglichen Rückgriffs gegen den jeweiligen Dritten beschränkt.

Eine über das Vorstehende hinausgehende Haftung ist ausgeschlossen bzw. ist für jeden Einzelfall auf maximal 300.000,00 EUR begrenzt.

Außerdem wird darauf hingewiesen, dass die im Gutachten enthaltenen Karten (z. B. Straßenkarte, Stadtplan, Lageplan, Luftbild, u. ä.) und Daten urheberrechtlich geschützt sind. Sie dürfen nicht aus dem Gutachten separiert und/oder einer anderen Nutzung zugeführt werden. Falls das Gutachten im Internet veröffentlicht wird, wird zudem darauf hingewiesen, dass die Veröffentlichung nicht für kommerzielle Zwecke gestattet ist. Im Kontext von Zwangsversteigerungen darf das Gutachten bis maximal zum Ende des Zwangsversteigerungsverfahrens veröffentlicht werden, in anderen Fällen maximal für die Dauer von 6 Monaten.

## 5 Rechtsgrundlagen, verwendete Literatur und Software

### 5.1 Rechtsgrundlagen der Verkehrswertermittlung

– in der zum Zeitpunkt der Gutachtenerstellung gültigen Fassung –

**BauGB:**

Baugesetzbuch

**BauNVO:**

Baunutzungsverordnung – Verordnung über die bauliche Nutzung der Grundstücke

**in der Fassung vom 20. März 2014 (BAnz AT 11.04.2014)**

Landesbauordnung Rheinland-Pfalz

**BGB:**

Bürgerliches Gesetzbuch

**ZVG:**

Gesetz über die Zwangsversteigerung und die Zwangsverwaltung

**ImmoWertV:**

Verordnung über die Grundsätze für die Ermittlung der Verkehrswerte von Immobilien und der für die Wertermittlung erforderlichen Daten – Immobilienwertermittlungsverordnung – ImmoWertV

**SW-RL:**

Richtlinie zur Ermittlung des Sachwerts (Sachwertrichtlinie – SW-RL)

**VW-RL:**

Richtlinie zur Ermittlung des Vergleichswerts und des Bodenwerts (Vergleichswertrichtlinie – VW-RL)

**EW-RL:**

Richtlinie zur Ermittlung des Ertragswerts (Ertragswertrichtlinie – EW-RL)

**BRW-RL:**

Richtlinie zur Ermittlung des Bodenrichtwerts (Bodenrichtwertrichtlinie – BRW-RL)

**WertR:**

Wertermittlungsrichtlinien – Richtlinien für die Ermittlung der Verkehrswerte (Marktwerte) von Grundstücken

**WMR:**

Wohnflächen- und Mietwertrichtlinie – Richtlinie zur wohnwertabhängigen Wohnflächenberechnung und Mietwertermittlung

**DIN 283:**

DIN 283 Blatt 2 "Wohnungen; Berechnung der Wohnflächen und Nutzflächen" (Ausgabe Februar 1962; obwohl im Oktober 1983 zurückgezogen findet die Vorschrift in der Praxis weiter Anwendung)

## 5.2 Verwendete Wertermittlungsliteratur / Marktdaten

- [1] Sprengnetter (Hrsg.): Sprengnetter Books, Online Wissensdatenbank zur Immobilienbewertung
- [2] Sprengnetter / Kierig / Drießen: Das 1 x 1 der Immobilienbewertung, 3. Auflage, Sprengnetter Immobilienbewertung, Bad Neuenahr-Ahrweiler 2023
- [3] Sprengnetter (Hrsg.): Auskunft aus dem Marktdatenshop – Ausschnitt aus der Liegenschaftskarte, Bad Neuenahr
- [4] Sprengnetter (Hrsg.): Auskunft aus dem Marktdatenshop – lizenzierte Stadtplan, Bad Neuenahr
- [5] Sprengnetter (Hrsg.): Auskunft aus dem Marktdatenshop – lizenzierte Übersichtskarte, Bad Neuenahr
- [6] Sprengnetter (Hrsg.): Auskunft aus dem Marktdatenshop – regionalisierter Liegenschaftszinssatz, Bad Neuenahr
- [7] Sprengnetter (Hrsg.): Auskunft aus dem Marktdatenshop – regionalisierter Sachwertfaktor, Bad Neuenahr
- [8] Sprengnetter (Hrsg.): Auskunft aus dem Marktdatenshop – marktübliche Vergleichsmiete, Bad Neuenahr
- [9] Landesgrundstücksmarktbericht Rheinland-Pfalz 2025

## 5.3 Verwendete fachspezifische Software

Das Gutachten wurde unter Verwendung des von der Sprengnetter Real Estate Services GmbH, Bad Neuenahr-Ahrweiler entwickelten Softwareprogramms "Sprengnetter-ProSa" (Stand 30.05.2025) erstellt.

## 6 Verzeichnis der Anlagen

- Anlage 1: Übersichtskarte
- Anlage 2: Auszug aus dem Stadtplan
- Anlage 3: Auszug aus der Liegenschaftskarte
- Anlage 4: Auszug aus dem Baulastenverzeichnis
- Anlage 5: Fotoübersichtsplan
- Anlage 6: Fotos
- Anlage 7: Grundrisse und Schnitte
- Anlage 9: Bauunterlagen

Von immobilienpool.de bereitgestellt -  
Weitergabe an oder Verkauf durch  
Dritte ist untersagt!

Anlage 1: Übersichtskarte



Von immobilienpool.de bereitgestellt -  
Weitergabe an oder Verkauf durch  
Dritte ist untersagt!

**Anlage 2: Auszug aus dem Stadtplan**

Von immobilienpool.de bereitgestellt -  
Weitergabe an oder Verkauf durch  
Dritte ist untersagt!

Anlage 3: Auszug aus der Liegenschaftskarte

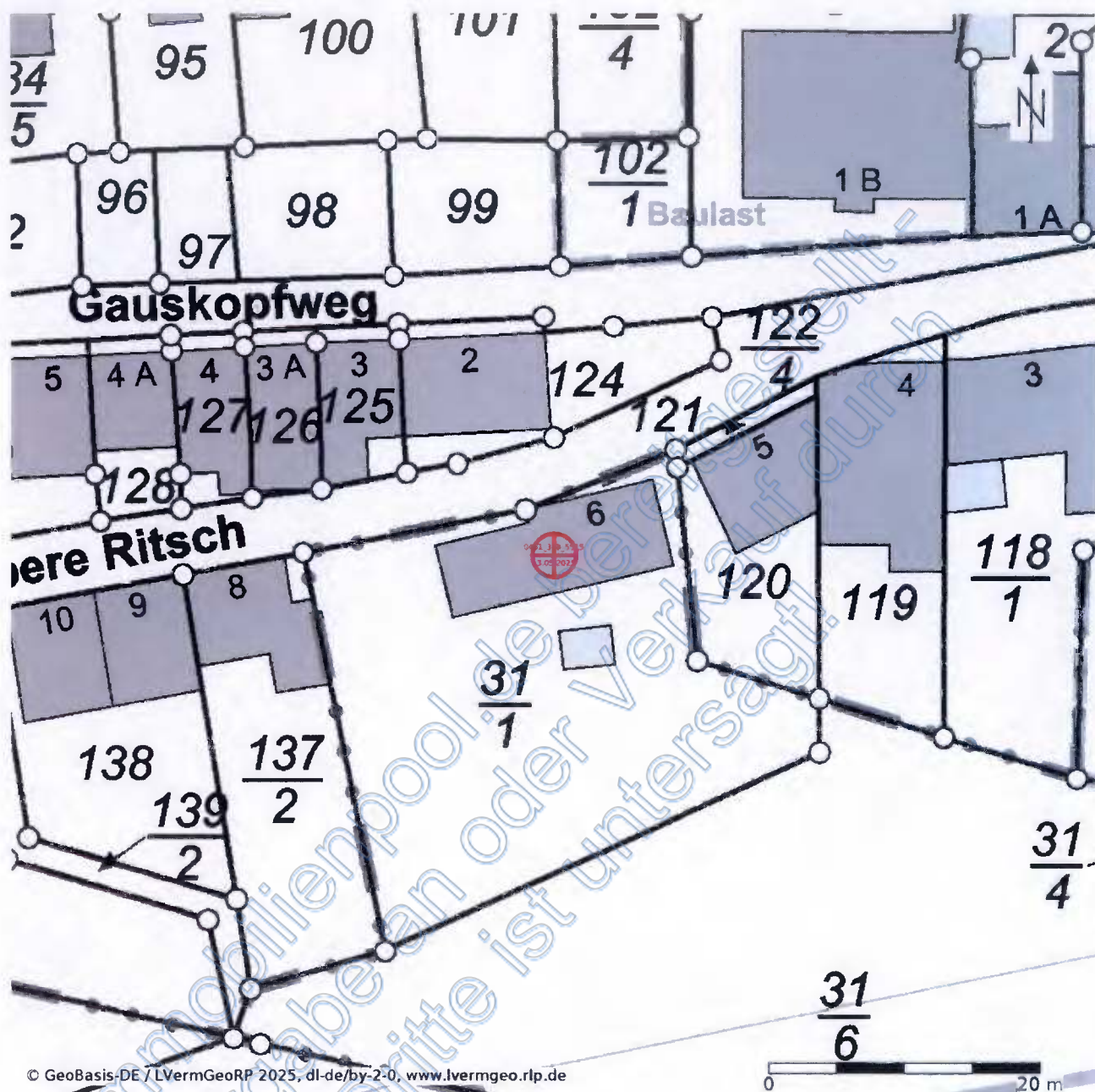

© Landesamt für Vermessung und Geobasisinformation Rheinland-Pfalz (LVermGeo)

Anlage 4: Auszug aus dem Baulastenverzeichnis

Von immobilienpool.de bereitgestellt -  
Weitergabe an oder Verkauf durch  
Dritte ist untersagt!

Anlage 5: Fotoübersichtsplan

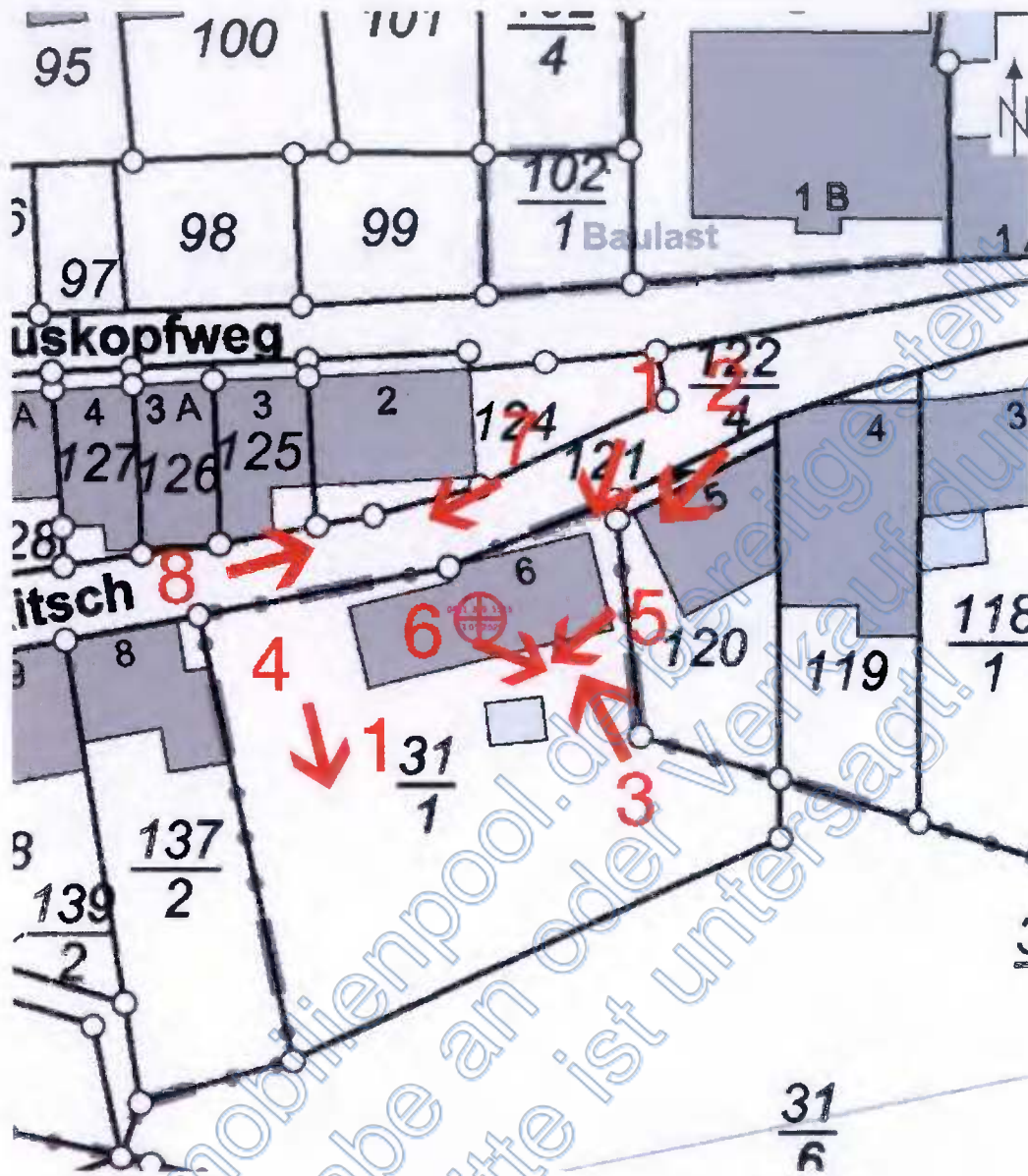

© Landesamt für Vermessung und Geobasisinformation Rheinland-Pfalz (LVermGeo)

## Anlage 6: Fotos



Foto 1: Straßensicht



Foto 2: Seitenansicht



Foto 3 Rückansicht



Foto 4: Außenanlage



Foto 5: Schuppen



Foto 6: Terrasse

Anlage 6: Fotos

Foto 7: Umgebung

Foto 8: Umgebung

Foto 9 Wohnen

Foto 10: Kochen

Foto 11: Durchgangszimmer

Foto 12: Bad



Anlage 6: Fotos



Foto 13: Zimmer I



Foto 14: Essen



Foto 15: Dachboden



Foto 16: Elektrik



Foto 17: Leitungen



Foto 18: Fenster

Anlage 6: Fotos



Foto 19: Heizung



Foto 20: Balkon



Foto 21: Balkon



Foto 22: Außentreppe

Von immobilienpool.de bereitgestellt  
Weitergabe an oder Verkauf durch  
Dritte ist untersagt

Anlage 7: Bauunterlagen

Erdgeschoss

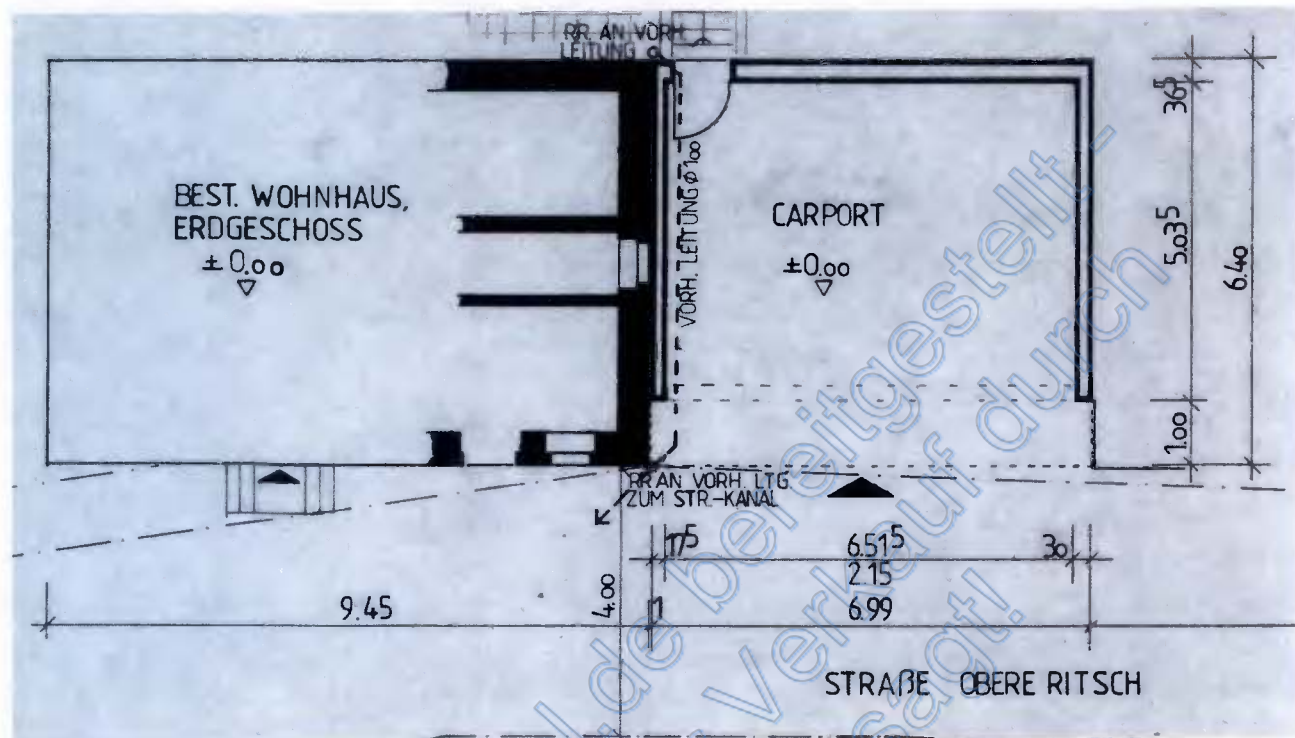

Obergeschoss

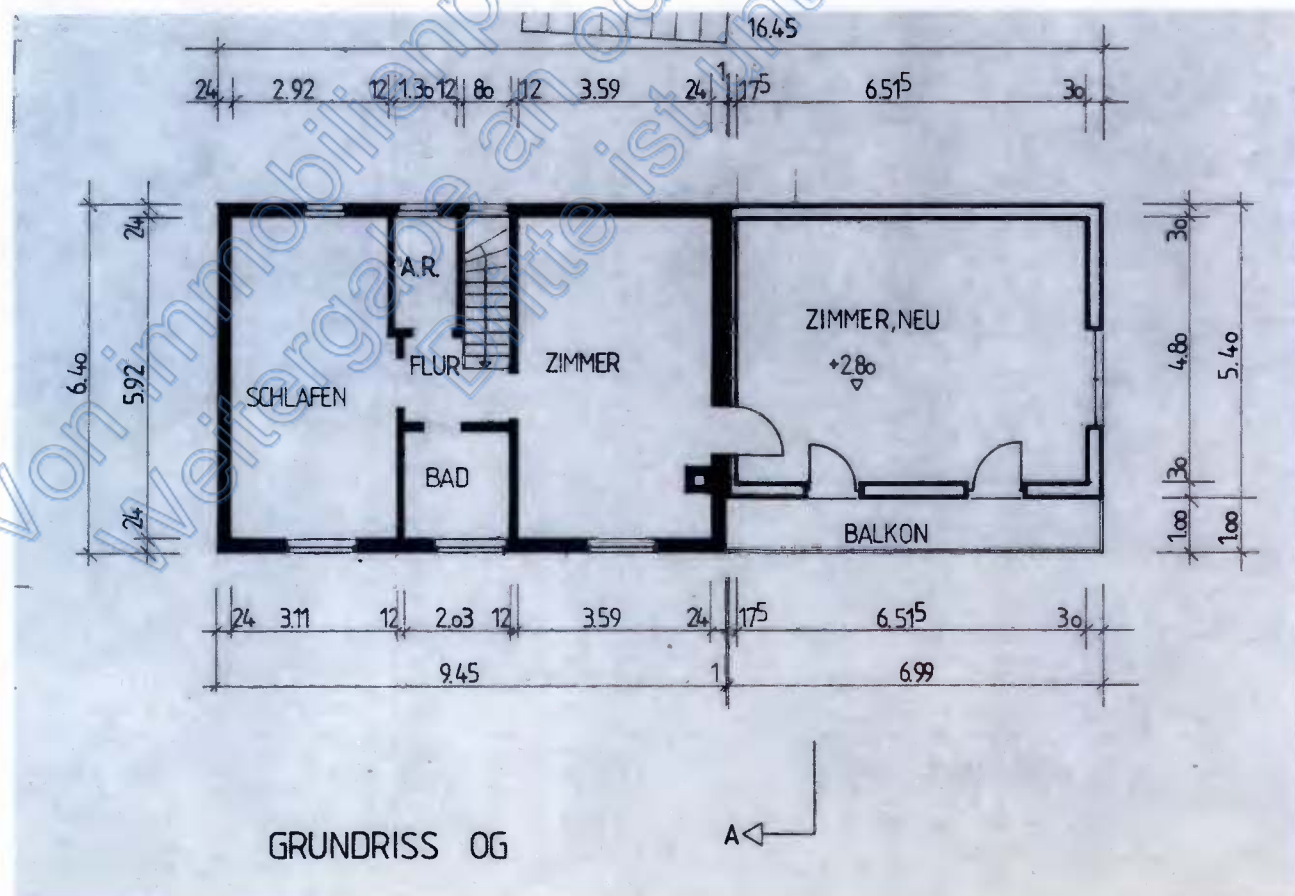

GRUNDRISS OG

Anlage 7: Bauunterlagen



Von immobilienpool.de bereitgestellt -  
Weitergabe an oder Verkauf durch  
Dritte ist untersagt!

## Anlage 7: Bauunterlagen

## Wohnflächenberechnungen

Berechnung der Wohnfläche:

Erdgeschoss:

Wohnzimmer (ungeändert)	11,60 m <sup>2</sup>
Flur (ungeändert)	4,17 m <sup>2</sup>
Küche	11,51 m <sup>2</sup>

Obergeschoss:

Schlafzimmer	6,09 m <sup>2</sup>
Schlafzimmer	13,64 m <sup>2</sup>
Zimmer	11,26 m <sup>2</sup>
Zimmer	6,93 m <sup>2</sup>
Balkon	3,75 m <sup>2</sup>
Bd u. u. f.	3,06 m <sup>2</sup>

---

Summe Erdgeschoss:	30,24 m <sup>2</sup>
- 2,35 für Park	1,69 m <sup>2</sup>

---

Wohnfläche: 28,59 m<sup>2</sup>

WohnflächeObergeschossBalkon

$$0,500 \times 7,000 \times 1,000 \times 1,00 = 3,50 \text{ m}^2$$

$$\text{Summe Balkon: } 3,50 \text{ m}^2$$

Zimmer, neu

$$6,515 \times 4,800 \times 0,97 = 30,33 \text{ m}^2$$

$$\text{Summe Zimmer, neu: } 30,33 \text{ m}^2$$

$$\text{Summe Obergeschoss: } 33,83 \text{ m}^2$$

$$\text{Wohnfläche Gesamt: } 33,83 \text{ m}^2$$