

SV-Büro Strunck & Meinzer ♦ Thaddenstr.14 A ♦ 69469 Weinheim

Amtsgericht Ludwigshafen am Rhein
-Zwangsversteigerungsgericht-
Wittelsbachstraße 10
67061 Ludwigshafen

Marion Strunck
Dipl. Betriebswirtin (BA)
Sachverständige für Immobilienbewertung

www.BewertungvonImmobilien.de

Datum: 03.06.2024

AZ.: LU 3K99/23

GUTACHTEN

über den Verkehrswert (Marktwert) i. S. d. § 194 Baugesetzbuch des

im Wohnungsgrundbuch von Ludwigshafen Blatt 8669 eingetragenen **577/100.000 Miteigentumsanteils** an dem mit einem Wohn- und Geschäftshaus bebauten Grundstück in 67059 Ludwigshafen, Bürgermeister-Kutterer-Str. 12, 14, Kaiser-Wilhelm-Str. 67, 69, verbunden mit dem **Sondereigentum** an der Wohnung im 10. OG nebst Kellerraum, im Aufteilungsplan mit **B 55** bezeichnet

**Risikoabschlag wegen
fehlender Innenbesichtigung
mit 13.000 € wertmindernd
berücksichtigt**



Der **Verkehrswert des Wohnungseigentums** wurde zum Stichtag
25.04.2024 ermittelt mit rd.

100.000 €

Dieses Gutachten besteht aus 41 Seiten inkl. 4 Anlagen mit insgesamt 7 Seiten. Das Gutachten wurde in zwei Ausfertigungen erstellt, davon eine digital und eine für unsere Unterlagen.

Inhaltsverzeichnis

Nr.	Abschnitt	Seite
1	Allgemeine Angaben	4
1.1	Angaben zum Bewertungsobjekt	4
1.2	Angaben zum Auftraggeber	4
1.3	Angaben zum Auftrag und zur Auftragsabwicklung	4
1.4	Besonderheiten des Auftrags / Maßgaben des Auftraggebers	5
1.5	Fragen des Gerichtes	5
2	Grund- und Bodenbeschreibung	6
2.1	Lage	6
2.1.1	Großräumige Lage	6
2.1.2	Kleinräumige Lage	6
2.2	Erschließung, Baugrund etc.	7
2.3	Privatrechtliche Situation	8
2.4	Öffentlich-rechtliche Situation	8
2.4.1	Baulasten und Denkmalschutz	8
2.4.2	Bauplanungsrecht	8
2.4.3	Bauordnungsrecht	8
2.5	Entwicklungszustand inkl. Beitragssituation	9
2.6	Hinweise zu den durchgeführten Erhebungen	9
2.7	Derzeitige Nutzung und Vermietungssituation	9
3	Beschreibung der Gebäude und Außenanlagen	10
3.1	Vorbemerkungen zur Gebäudebeschreibung	10
3.2	Mehrfamilienhaus mit Tiefgarage	10
3.2.1	Gebäudeart, Baujahr und Außenansicht	10
3.2.2	Nutzungseinheiten	11
3.2.3	Gebäudekonstruktion (Keller, Wände, Decken, Treppen, Dach)	11
3.2.4	Allgemeine technische Gebäudeausstattung	11
3.2.5	Besondere Bauteile/Einrichtungen im gemeinschaftlichen Eigentum, Zustand des Gebäudes	12
3.3	Nebengebäude	12
3.4	Außenanlagen	12
3.4.1	Außenanlagen im gemeinschaftlichen Eigentum	12
3.4.2	Außenanlagen mit Sondernutzungsrechten dem zu bewertenden Wohnungseigentum zugeordnet	12
3.4.3	Außenanlagen mit Sondernutzungsrechten fremden Wohnungs- bzw. Teileigentum zugeordnet	12
3.5	Sondereigentum an der Wohnung B 55	13
3.5.1	Lage im Gebäude, Wohnfläche, Raumaufteilung und Orientierung	13
3.5.2	Raumausstattungen und Ausbauzustand	13
3.5.2.1	Vorbemerkungen zur Ausstattungsbeschreibung	13
3.5.3	Besondere Bauteile, besondere Einrichtungen, Zustand des Sondereigentums	13
3.6	Sondernutzungsrechte und besondere Regelungen	14
3.7	Beurteilung der Gesamtanlage	14
4	Ermittlung des Verkehrswerts	15
4.1	Grundstücksdaten	15
4.2	Verfahrenswahl mit Begründung	15
4.3	Bodenwertermittlung	16
4.3.1	Bodenrichtwert mit Definition des Bodenrichtwertgrundstücks	16
4.3.2	Bodenwertermittlung des Gesamtgrundstücks	16
4.3.3	Erläuterungen zur Bodenrichtwertanpassung	17
4.3.4	Ermittlung des anteiligen Bodenwerts des Wohnungseigentums	17
4.4	Vergleichswertermittlung	18
4.4.1	Das Vergleichswertmodell der Immobilienwertermittlungsverordnung	18
4.4.2	Erläuterungen der bei der Vergleichswertberechnung verwendeten Begriffe	18
4.4.3	Vergleichswertermittlung auf der Basis mehrerer Vergleiche	20
4.4.4	Erläuterungen zur Anpassung der Vergleichskaufpreise	21
4.4.5	Vergleichswert	22

4.5	Ertragswertermittlung	23
4.5.1	Das Ertragswertmodell der Immobilienwertermittlungsverordnung	23
4.5.2	Erläuterungen der bei der Ertragswertberechnung verwendeten Begriffe	23
4.5.3	Ertragswertberechnung	26
4.5.4	Erläuterungen zu den Wertansätzen in der Ertragswertberechnung	27
4.6	Verkehrswertableitung aus den Verfahrensergebnissen.....	30
4.6.1	Bewertungstheoretische Vorbemerkungen.....	30
4.6.2	Zur Aussagefähigkeit der Verfahrensergebnisse	30
4.6.3	Zusammenstellung der Verfahrensergebnisse.....	30
4.6.4	Gewichtung der Verfahrensergebnisse	30
4.6.5	Verkehrswert	31
5	Rechtsgrundlagen, verwendete Literatur	33
5.1	Rechtsgrundlagen der Verkehrswertermittlung	33
5.2	Verwendete Wertermittlungsliteratur	33
6	Verzeichnis der Anlagen	34

1 Allgemeine Angaben

1.1 Angaben zum Bewertungsobjekt

Art des Bewertungsobjekts:	Wohnungseigentum in Mehrfamilienhaus mit Tiefgarage
Objektadresse:	Bürgermeister-Kutterer-Str. 14 67059 Ludwigshafen
Grundbuchangaben:	Grundbuch von Ludwigshafen, Blatt 8669, lfd. Nr. 1
Katasterangaben:	Gemarkung Ludwigshafen, Flurstück 888/6, Fläche 976 m ² Gemarkung Ludwigshafen, Flurstück 869/40, Fläche 400 m ² Gemarkung Ludwigshafen, Flurstück 869/41, Fläche 403 m ² Gemarkung Ludwigshafen, Flurstück 888/7, Fläche 632 m ² Gemarkung Ludwigshafen, Flurstück 888/8, Fläche 632 m ²

1.2 Angaben zum Auftraggeber

Auftraggeber:	Amtsgericht Ludwigshafen am Rhein -Zwangsversteigerungsgericht- Auftrag vom 15.03.2024 (Datum des Beschlusses)
---------------	--

1.3 Angaben zum Auftrag und zur Auftragsabwicklung

Grund der Gutachtenerstellung:	Zwangsversteigerung
Wertermittlungs- und Qualitätsstichtag:	25.04.2024 (Tag der Ortsbesichtigung)
Umfang der Besichtigung:	Die Wohnung konnte nicht von innen besichtigt werden. Besichtigt wurde der allgemein zugängliche Bereich (Treppenhaus). Nicht besichtigt wurden der Dachbereich und der Keller. Für die nicht besichtigten oder nicht zugänglich gemachten Bereiche wird unterstellt, dass der während der Außenbesichtigung gewonnene Eindruck auf diese Bereiche übertragbar ist und Mängel- und Schadensfreiheit besteht. Die Bewertung erfolgt aufgrund augenscheinlicher Eindrücke während der Besichtigung (ohne Bauteilöffnung).
herangezogene Unterlagen, Erkundigungen, Informationen:	Vom Auftraggeber wurden folgende Unterlagen und Informationen zur Verfügung gestellt: <ul style="list-style-type: none">• unbeglaubigter Grundbuchauszug vom 04.12.2023

Von der Sachverständigen wurden folgende Auskünfte und Unterlagen beschafft:

- Bodenrichtwert und Stadtplan über Sprengnetter Datenportal
- Hausverwaltungsakten (in Auszügen)
- unbeglaubigte Abschrift des Textteiles der Teilungserklärung nebst Planauszügen aus der Abgeschlossenheitsakte
- Energieausweis
- Auszug aus dem Baulastenverzeichnis
- Auskünfte aus Flächennutzungs- bzw. Bebauungsplänen (soweit vorhanden)
- Auskunft Altlasten
- Landesgrundstücksmarkbericht 2023 Rheinland-Pfalz
- Grundstücksmarktbericht der Stadt Ludwigshafen 2023

1.4 Besonderheiten des Auftrags / Maßgaben des Auftraggebers

Die Wohnung konnte nicht von innen besichtigt werden. Alle Annahmen basieren somit auf den zur Verfügung stehenden Unterlagen. Als Bewertungsgrundlage für die Wohnung wird ein (bauzeittypischer) mittlerer Ausbaustandard zu Grunde gelegt. Es wird ausdrücklich darauf hingewiesen, dass keinerlei Gewähr für den angenommenen Zustand der Gebäude und Gebäudeteile übernommen werden kann.

Der nicht möglichen Innenbesichtigung der Wohnung wird durch einen Sicherheitsabschlag von 10 % (rd. 13.000 €) auf den Ertragswert der baulichen Anlagen Rechnung getragen. Es wird ausdrücklich darauf hingewiesen, dass keinerlei Gewähr für den angenommenen Zustand der Gebäude und Gebäudeteile übernommen werden kann. Der wegen fehlender Innenbesichtigungsmöglichkeit vorgenommene Sicherheitsabschlag ist als Pauschale zu sehen und ersetzt nicht ggf. auftretende Sanierungs- oder Instandsetzungskosten.

Das nachfolgende Gutachten wird im Sinne des § 194 BauGB und der Immobilienwertermittlungsverordnung – ImmoWertV erstellt.

Im Zwangsversteigerungsverfahren werden Rechte und Lasten aus der Abteilung II des Grundbuches nicht berücksichtigt. Es wird belastungsfrei bewertet. Sollten solche Rechte oder Lasten bestehen bleiben, wären diese in einer Wertermittlung außerhalb des Zwangsversteigerungsverfahrens zu berücksichtigen. Auskünfte, welche Rechte oder Lasten im Zwangsversteigerungsverfahren bestehen bleiben, erteilt ausschließlich das Gericht. Unter dem nachstehenden Punkt „privatrechtliche Situation“ erfolgt eine Auflistung der Eintragungen in Abteilung II des Grundbuches zur Kenntnis des Lesers.

1.5 Fragen des Gerichtes

Mieter oder Pächter:	eigengenutzt
Zwangsverwaltung:	nein
Gewerbebetrieb:	es wird kein Gewerbebetrieb unterhalten
Zubehör, Maschinen, Betriebseinrichtungen:	wurden nicht vorgefunden
Verdacht auf Hausschwamm:	nein
Baubehördliche Beschränkungen oder Beanstandungen:	nicht bekannt
Energieausweis:	liegt vor

2 Grund- und Bodenbeschreibung

2.1 Lage

2.1.1 Großräumige Lage

Bundesland: Rheinland-Pfalz

Kreis: kreisfreie Stadt

Ort und Einwohnerzahl: Ludwigshafen (ca. 170.000 Einwohner)

Ludwigshafen ist die größte Stadt der Pfalz, Verwaltungssitz des die Stadt umgebenden Rhein-Pfalz-Kreises und eines der fünf Oberzentren des Landes Rheinland-Pfalz.

In Ludwigshafen befindet sich der Stammsitz der BASF, in deren Umfeld sich weitere Chemieunternehmen angesiedelt haben.

Mit dem Rheinhafen hat die Stadt den größten und leistungsstärksten Hafen in Rheinland-Pfalz, einer der bedeutendsten Binnenhäfen Deutschlands.

überörtliche Anbindung / Entfernungen:

nächstgelegene größere Städte:

Darmstadt (ca. 45 km), Mannheim (ca. 2 km), Karlsruhe (ca. 50 km), Kaiserslautern (ca. 45 km), Frankfurt (ca. 80 km)

Bundesstraßen:

B 9, B 37, B 38, B 44

Autobahnzufahrt:

A 6 (ca. 10 km), A 61 (ca. 10 km), A 650

Bahnhof:

Ludwigshafen, Mannheim

Flughafen:

Frankfurt (ca. 75 km), Speyer (ca. 20 km), Mannheim (ca. 10 km)

2.1.2 Kleinräumige Lage

innerörtliche Lage: Stadtmitte

öffentliche Verkehrsmittel (Bus, Bahn), Kindergärten, Schulen, Ärzte, Freizeitanlagen, Geschäfte und Einrichtungen des täglichen Bedarfes in fußläufiger Entfernung

mittlere Wohnlage; als Geschäftslage geeignet

Art der Bebauung und Nutzungen in der näheren Umgebung:

gewerbliche und wohnbauliche Nutzungen
überwiegend geschlossene, mehrgeschossige Bauweise

Beeinträchtigungen:

mäßig (durch Straßenverkehr)

Topografie:

eben

2.2 Erschließung, Baugrund etc.

Straßenart:	Wohn- und Geschäftsstraße
Straßenausbau:	voll ausgebaut, Fahrbahn aus Bitumen Gehwege beiderseitig vorhanden, befestigt mit Betonverbundstein, Gehwegplatten wenige Parkmöglichkeiten vorhanden
Anschlüsse an Versorgungsleitungen und Abwasserbeseitigung:	Strom, Gas und Wasser aus öffentlicher Versorgung, Kanalanschluss, Telekommunikation
Grenzverhältnisse, nachbarliche Gemeinsamkeiten:	mehrseitige Grenzbebauung des Gebäudes
Baugrund, Grundwasser (soweit augenscheinlich ersichtlich):	<p>gewachsener, normal tragfähiger Baugrund</p> <p>Nach dem städtischen Kataster potentieller Altstandorte und Altablagerungen im Stadtgebiet Ludwigshafen und dem Bodenschutzkataster des Bodeninformationssystems Rheinland-Pfalz liegen für die Flurstücke Informationen über altlastverdächtige Flächen vor:</p> <ul style="list-style-type: none">• Betriebsflächen <p>Laut städtischem Kataster wurden die Grundstücke gewerblich genutzt. Die Betriebsflächen sind nach der Art der gewerblichen Nutzung mit einer "Altlastenrelevanz" von maximal 3 eingestuft (interne Bewertung zur ersten Orientierung: Skala 0=keine bis 5=höchste Altlastenrelevanz). In welchem Maße mit den branchenüblichen Schadstoffen umgegangen wurde bzw. ob hier nur Firmensitz mit Bürotätigkeit war, ist nicht bekannt.</p> <p>Über Vorkommnisse, bei welchen möglicherweise Schadstoffe in den Boden gelangt sein könnten, liegen keine Informationen vor. Ergebnisse umwelttechnischer Untersuchungen liegen nicht vor.</p> <p>Die Informationen zu diesem Grundstück begründen derzeit keinen weiteren behördlichen Handlungsbedarf.</p> <p>Bei der Ortsbesichtigung ergaben sich keine Hinweise auf Altlasten. Es wurden keine weiteren Untersuchungen vorgenommen.</p>
Anmerkung:	<p>In dieser Wertermittlung ist eine lageübliche Baugrund- und Grundwassersituation insoweit berücksichtigt, wie sie in die Vergleichskaufpreise bzw. Bodenrichtwerte eingeflossen ist. Darüber hinausgehende vertiefende Untersuchungen und Nachforschungen wurden nicht angestellt.</p>

2.3 Privatrechtliche Situation

grundbuchlich gesicherte Belastungen:

Der Sachverständigen liegt ein unbeglaubigter Grundbuchauszug vom 04.12.2023 vor. Hiernach bestehen in Abteilung II des Grundbuchs von Ludwigshafen, Blatt 8669, folgende Eintragungen:

- Überbau- und Benutzungsrecht für den jeweiligen Eigentümer von Flurstück Nr. 895/2, 895/6 und 889/2
– für das Bewertungsobjekt nicht wertrelevant
- Grunddienstbarkeit (Transformatorenrecht) für den jeweiligen Eigentümer von Flurstück Nr. 2417
– für das Bewertungsobjekt nicht wertrelevant
- Zwangsversteigerungsvermerk
Der Zwangsversteigerungsvermerk wird nach Abschluss des Zwangsversteigerungsverfahrens gelöscht. Er ist nicht wertrelevant.

nicht eingetragene Rechte und Lasten:

Sonstige nicht eingetragene Lasten und (z.B. begünstigende) Rechte, besondere Wohnungs- und Mietbindungen sind soweit ersichtlich nicht vorhanden. Diesbezüglich wurden keine weiteren Nachforschungen und Untersuchungen angestellt.

2.4 Öffentlich-rechtliche Situation

2.4.1 Baulasten und Denkmalschutz

Eintragungen im Baulastenverzeichnis:

Das Baulastenverzeichnis enthält keine Eintragungen.

Denkmalschutz:

Aufgrund des Baujahrs des Bewertungsobjekts, der Gebäudeart und Bauweise wird ohne weitere Prüfung unterstellt, dass Denkmalschutz nicht besteht.

2.4.2 Bauplanungsrecht

Darstellungen im Flächennutzungsplan:

Der Bereich des Bewertungsobjekts ist im Flächennutzungsplan als gemischte Baufläche (M) dargestellt.

Festsetzungen im Bebauungsplan:

Für den Bereich des Bewertungsobjektes ist kein rechtskräftiger Bebauungsplan vorhanden. Die Zulässigkeit von Vorhaben ist demzufolge nach § 34 BauGB zu beurteilen.

Bodenordnungsverfahren:

Das Grundstück ist zum Wertermittlungsstichtag in kein Bodenordnungsverfahren einbezogen.

2.4.3 Bauordnungsrecht

Die Wertermittlung wurde auf der Grundlage des realisierten Vorhabens durchgeführt. Das Vorliegen einer Baugenehmigung und ggf. die Übereinstimmung des ausgeführten Vorhabens mit den vorgelegten Bauzeichnungen und der Baugenehmigung und dem Bauordnungsrecht und der verbindlichen Bauleitplanung wurde nicht abschließend geprüft. Die Inaugenscheinnahme der eingesehenen Bauakten ergab keinen Hinweis auf gravierende Abweichungen. Bei dieser Wertermittlung wird die materielle Legalität der bewerteten baulichen Anlagen vorausgesetzt.

2.5 Entwicklungszustand inkl. Beitragssituation

Entwicklungszustand
(Grundstücksqualität):

baureifes Land (vgl. § 3 Abs. 4 ImmoWertV 21)

beitragsrechtlicher Zustand:

Für den beitragsrechtlichen Zustand des Grundstücks ist die Verpflichtung zur Entrichtung von grundstücksbezogenen Beiträgen maßgebend. Als Beiträge gelten auch grundstücksbezogene Sonderabgaben und beitragsähnliche Abgaben.

Das Bewertungsgrundstück ist bezüglich der Beiträge für Erschließungseinrichtungen nach BauGB und KAG beitragsfrei.

2.6 Hinweise zu den durchgeführten Erhebungen

Die Informationen zur privatrechtlichen und öffentlich-rechtlichen Situation wurden schriftlich eingeholt. Es wird empfohlen, vor einer vermögensmäßigen Disposition bezüglich des Bewertungsobjekts zu diesen Angaben von der jeweils zuständigen Stelle schriftliche Bestätigungen einzuholen.

2.7 Derzeitige Nutzung und Vermietungssituation

Das Grundstück ist mit einem Wohn- und Geschäftshaus mit Tiefgarage bebaut (vgl. nachfolgende Gebäudebeschreibung). Die Wohnung ist eigengenutzt.

3 Beschreibung der Gebäude und Außenanlagen

3.1 Vorbemerkungen zur Gebäudebeschreibung

Grundlage für die Gebäudebeschreibungen sind die Erhebungen im Rahmen der Ortsbesichtigung sowie die ggf. vorliegenden Bauakten und Beschreibungen.

Es wird ausdrücklich daraufhin gewiesen, dass alle Angaben zu den Gebäudebeschreibungen nach bestem Wissen und Gewissen und ohne jegliche Gewähr abgegeben werden.

Die Gebäude und Außenanlagen werden nur insoweit beschrieben, wie es für die Herleitung der Daten in der Wertermittlung notwendig ist. Hierbei werden die offensichtlichen und vorherrschenden Ausführungen und Ausstattungen beschrieben. In einzelnen Bereichen können Abweichungen auftreten, die dann allerdings nicht werterheblich sind. Angaben über nicht sichtbare Bauteile beruhen auf Angaben aus den vorliegenden Unterlagen, Hinweisen während des Ortstermins bzw. Annahmen auf Grundlage der üblichen Ausführung im Baujahr. Die Funktionsfähigkeit einzelner Bauteile und Anlagen sowie der technischen Ausstattungen und Installationen (Heizung, Elektro, Wasser etc.) wurde nicht geprüft; im Gutachten wird die Funktionsfähigkeit unterstellt.

Baumängel und -schäden wurden soweit aufgenommen, wie sie zerstörungsfrei, d.h. offensichtlich erkennbar waren. In diesem Gutachten sind die Auswirkungen der ggf. vorhandenen Bauschäden und Baumängel auf den Verkehrswert nur pauschal berücksichtigt worden. Es wird ggf. empfohlen, eine diesbezüglich vertiefende Untersuchung anstellen zu lassen. Untersuchungen auf pflanzliche und tierische Schädlinge sowie über gesundheitsschädigende Baumaterialien wurden nicht durchgeführt.

In der nachfolgenden Wertermittlung werden nur Kosten für Arbeiten berücksichtigt, die das Bewertungsobjekt für die gewählte Restnutzungsdauer nutzbar machen. Grundlegende Modernisierungsarbeiten, die zu einer nachhaltigen Verlängerung der Restnutzungsdauer führen, werden nachfolgend nicht zu Grunde gelegt. Für die Ermittlung des Verkehrswertes fließen Aufwendungen für Instandsetzungen pp. jedoch nur in dem Maße ein, wie sie von den Marktteilnehmern berücksichtigt werden.

Wertmäßig gefasste Aussagen über Bauschäden oder Baumängel (auch im Bewertungsteil) beruhen auf überschlägigen Berechnungen bzw. Schätzungen. Die Wertangaben sollen als Anhaltspunkt der vermuteten Beseitigungskosten der Bauschäden bzw. Baumängel dienen und stellen nicht die Kosten einer tatsächlichen Behebung der Bauschäden oder Baumängel dar. Konkrete Aussagen über das genaue Maß solcher Kosten lassen sich nur durch Angebotseinholung im Einzelfall darstellen.

Für einen möglichen Erwerber ist zu beachten, dass sich aus den Instandhaltungsmaßnahmen gesetzliche Verpflichtungen zur energetischen Aufwertung ergeben können. Ebenso sind bereits bestehende Nachrüstpflichten zu beachten. Nicht ausdrücklich genannte Aufwendungen hierfür sind im Gutachten nicht erfasst.

3.2 Mehrfamilienhaus mit Tiefgarage

3.2.1 Gebäudeart, Baujahr und Außenansicht

Gebäudeart:	bis 12-geschossiges Wohn- und Geschäftshaus (4 Gebäude), unterkellert, Tiefgarage mit Parkdeck
Baujahr:	vermutlich um 1990
Modernisierung:	vermutlich Heizungstechnik
Energieeffizienz:	Der Energieausweis wurde auf Grundlage des Energieverbrauchs 2015 – 2017 ermittelt; Primärenergiebedarf: 75,4 kWh / (m ² * a) Endenergiebedarf: 68,6 kWh / (m ² * a)

Barrierefreiheit:	Der Zugang zum Gebäude ist barrierefrei.
Erweiterungsmöglichkeiten:	keine
Außenansicht:	Rauputz, vorgehängte Fassade, Sichtbeton Sockel verputzt und gestrichen

3.2.2 Nutzungseinheiten

Kellergeschoss:

Kellerräume
Technikräume
Wasch- und Trockenraum
Schleuse zur Tiefgarage

Erdgeschoss:

insgesamt 7 Teileigentumseinheiten

Obergeschosse:

insgesamt 140 Wohnungen

3.2.3 Gebäudekonstruktion (Keller, Wände, Decken, Treppen, Dach)

Konstruktionsart:	Massivbau
Fundamente:	vermutlich tragende Bodenplatte
Keller:	vermutlich Beton
Umfassungswände:	vermutlich Mauerwerk, Beton
Innenwände:	vermutlich Mauerwerk, Beton
Geschossdecken:	Stahlbeton
Treppen:	<u>Keller- und Geschosstreppe:</u> Stahlbeton mit Kunststeinbelag einfaches Stahlgeländer
Hauseingang(sbereich):	Eingangstür aus Metall mit großflächiger Verglasung Hauseingang vernachlässigt
Dach:	<u>Dachform:</u> Flachdach

3.2.4 Allgemeine technische Gebäudeausstattung

Wasserinstallationen:	zentrale Wasserversorgung über Anschluss an das öffentliche Trinkwassernetz
Abwasserinstallationen:	Ableitung in kommunales Abwassernetz
Elektroinstallation:	vermutlich bauzeittypische, mittlere Ausstattung Türöffner, Gegensprechanlage

Heizung:	Gas-Zentralheizung, Heizungstechnik Bj. 2002 lt. Energieausweis Zugang zum Heizraum nicht möglich, daher keine Detailangaben
Lüftung:	keine besonderen Lüftungsanlagen (Fensterlüftung) vermutlich mechanische, d.h. Ventilator betriebene Lüftung als Einzelraumlüfter im innenliegenden Bad/WC
Warmwasserversorgung:	zentral über Heizung

3.2.5 Besondere Bauteile/Einrichtungen im gemeinschaftlichen Eigentum, Zustand des Gebäudes

besondere Bauteile:	Balkone/Loggien
besondere Einrichtungen:	Personenaufzug
Besonnung und Belichtung:	normal
Bauschäden und Baumängel:	nicht feststellbar (siehe Vorbemerkungen und Sicherheitsabschlüsse), von außen keine wesentlichen erkennbar
wirtschaftliche Wertminderungen:	mangelnde Wärmedämmung
Allgemeinbeurteilung:	Der bauliche Zustand ist baujahresgemäß. Es besteht allgemeiner Renovierungs- und Modernisierungsbedarf.

3.3 Nebengebäude

Tiefgarage mit Parkdeck

3.4 Außenanlagen

3.4.1 Außenanlagen im gemeinschaftlichen Eigentum

Versorgungsanlagen vom Hausanschluss bis an das öffentliche Netz, Hofbefestigung

3.4.2 Außenanlagen mit Sondernutzungsrechten dem zu bewertenden Wohnungseigentum zugeordnet

keine

3.4.3 Außenanlagen mit Sondernutzungsrechten fremden Wohnungs- bzw. Teileigentum zugeordnet

befestigte Stellplatzfläche

3.5 Sondereigentum an der Wohnung B 55

3.5.1 Lage im Gebäude, Wohnfläche, Raumaufteilung und Orientierung

Lage des Sondereigentums im Gebäude:	Das Sondereigentum besteht an der Wohnung im 10. OG (hofseitig) nebst Kellerraum, im Aufteilungsplan mit B 55 bezeichnet.
Wohnfläche/Nutzfläche:	Die Wohnfläche beträgt gemäß Angaben in der Teilungserklärung 54,66 m ² ; die Wohnflächenberechnung wurde nicht überprüft.
Raumaufteilung:	<u>Die Wohnung hat folgende Räume:</u> 2 Zimmer, Kochnische, Diele, Bad, WC, Loggia (rückseitig) Kellerraum
Grundrissgestaltung:	zweckmäßig
Besonnung/Belichtung:	ausreichend

3.5.2 Raumausstattungen und Ausbauzustand

3.5.2.1 Vorbemerkungen zur Ausstattungsbeschreibung

Da keine Innenbesichtigung stattfand, unterbleibt die Ausstattungsbeschreibung mit Ausnahme der von außen erkennbaren Bauteile.

Fenster:	Fenster aus Kunststoff mit Isolierverglasung Rollläden aus Kunststoff Fensterbänke außen aus Aluminium
Türen:	<u>Wohnungseingangstür:</u> Holzwerkstoff mit Holzzarge, Spion Griff und Beschläge aus Metall

3.5.3 Besondere Bauteile, besondere Einrichtungen, Zustand des Sondereigentums

besondere Einrichtungen:	vermutlich keine vorhanden
besondere Bauteile:	Loggia
Baumängel und Bauschäden:	Baumängel, Bauschäden sowie Unterhaltungsstau sind mangels Zugang nicht bekannt. Das Risiko des Vorliegens von Baumängeln und Bauschäden sowie Unterhaltungsstau und ggf. Restfertigstellungsbedarf einerseits sowie eine von den Baugenehmigungsunterlagen abweichende Ausführung und Ausstattung des Gebäudes andererseits werden durch einen Sicherheitsabschlag berücksichtigt. ansonsten von außen keine wesentlichen erkennbar
wirtschaftliche Wertminderungen:	mangelnde Wärmedämmung
allgemeine Beurteilung des Sondereigentums:	wegen fehlender Innenbesichtigung keine Aussage möglich

3.6 Sondernutzungsrechte und besondere Regelungen

Sondernutzungsrechte:	dem Wohnungseigentum sind keine Sondernutzungsrechte zugeordnet
Erträge aus gemeinschaftlichem Eigentum:	keine
Abweichende Regelung:	<p>Von dem Miteigentumsanteil (ME) abweichende Regelung für den Anteil der zu tragenden Lasten und Kosten (VK) bzw. Erträge (VE) aus dem gemeinschaftlichen Eigentum:</p> <p>In der Teilungserklärung wurde vereinbart, dass die Behebung von Glasschäden im räumlichen Bereich des Sondereigentums, auch wenn sie zum gemeinschaftlichen Eigentum gehören, ohne Rücksicht auf die Ursache des Schadens dem Wohnungseigentümer obliegt.</p>
Erhaltungsrücklage:	<p>Die Hauseigentümerversammlungen finden regelmäßig statt. Es sind beschlussfähige Mehrheiten anwesend. Die Protokolle zeugen von einer konsensfähigen Zusammensetzung der Eigentümer.</p> <p>Die Erhaltungsrücklage des Hauses B betrug zum 31.12.2022 insgesamt 20.372,54 €, zum Bewertungsstichtag beträgt vorbehaltlich der Abrechnung 2023 die Erhaltungsrücklage des Hauses B etwa 36 T€. Dem zu bewertenden Wohnungseigentum sind somit rd. 354 € zuzuordnen (entspricht rund 6,47 €/m² Wohnfläche). Sie ist somit deutlich unter dem üblichen Rahmen gebildet. Es wird eine fiktive Rückstellung zur Erhöhung der Erhaltungsrücklage in Höhe von 150.000 € (anteilig rd. 2.604 €) gebildet.</p> <p>Die Hauseigentümerversammlungen finden regelmäßig statt. Es sind beschlussfähige Mehrheiten anwesend. Die Protokolle zeugen von einer konsensfähigen Zusammensetzung der Eigentümer.</p> <p>Das Wohngeld betrug gemäß der letzten Abrechnung (2022) rd. 250 € monatlich; die anteilige Zuführung zur Erhaltungsrücklage betrug bei der letzten Abrechnung 273,55 € p.a.</p>

3.7 Beurteilung der Gesamtanlage

Die Gesamtanlage befindet sich insgesamt in einem vernachlässigten Zustand.

4 Ermittlung des Verkehrswerts

4.1 Grundstücksdaten

Nachfolgend wird der Verkehrswert für den 577/100.000 Miteigentumsanteil an dem mit einem Wohn- und Geschäftshaus bebauten Grundstück in 67059 Ludwigshafen, Bürgermeister-Kutterer-Str. 12, 14, Kaiser-Wilhelm-Str. 67, 69, verbunden mit dem Sondereigentum an der Wohnung im 10. OG nebst Kellerraum, im Aufteilungsplan mit B 55 bezeichnet zum Wertermittlungstichtag 25.04.2024 ermittelt:

Grundbuch- und Katasterangaben des Bewertungsobjekts

Wohnungsgrundbuch	Blatt	lfd. Nr.	
Ludwigshafen	8669	1	
Gemarkung		Flurstücke	Fläche
Ludwigshafen		888/6	976 m ²
Ludwigshafen		869/40	400 m ²
Ludwigshafen		869/41	403 m ²
Ludwigshafen		888/7	632 m ²
Ludwigshafen		888/8	632 m ²

Fläche insgesamt:

3.043 m²

4.2 Verfahrenswahl mit Begründung

Wohnungs- oder Teileigentum kann mittels Vergleichswertverfahren bewertet werden.

Hierzu benötigt man Kaufpreise für Zweitverkäufe von gleichen oder vergleichbaren Wohnungs- oder Teileigentumen oder die Ergebnisse von diesbezüglichen Kaufpreisauswertungen. Verfahren, die direkt mit Vergleichskaufpreisen durchgeführt werden, werden als "Vergleichskaufpreisverfahren" bezeichnet. Werden die Vergleichskaufpreise zunächst auf eine geeignete Bezugseinheit (bei Wohnungseigentum z. B. auf €/m² Wohnfläche) bezogen und die Wertermittlung dann auf der Grundlage dieser Kaufpreisauswertung durchgeführt, werden diese Methoden "Vergleichsfaktorverfahren" genannt (vgl. § 13 ImmoWertV). Die Vergleichskaufpreise bzw. die Vergleichsfaktoren sind dann durch Zu- oder Abschläge an die wert(- und preis)bestimmenden Faktoren des zu bewertenden Wohnungs- oder Teileigentums anzupassen (§ 15 ImmoWertV).

Unterstützend oder auch alleine (z. B. wenn nur eine geringe Anzahl oder keine geeigneten Vergleichskaufpreise oder Vergleichsfaktoren bekannt sind) können zur Bewertung von Wohnungs- oder Teileigentum auch das Ertrags- und/oder Sachwertverfahren herangezogen werden.

Die Anwendung des Ertragswertverfahrens ist sowohl für Wohnungseigentum (Wohnungen) als auch für Teileigentum (Läden, Büros u. ä.) immer dann geraten, wenn die ortsüblichen Mieten zutreffend durch Vergleich mit gleichartigen vermieteten Räumen ermittelt werden können und der diesbezügliche Liegenschaftszinssatz bestimmbar ist.

Die Sachwertermittlung sollte insbesondere dann angewendet werden, wenn zwischen den einzelnen Wohnungs- oder Teileigentumen in derselben Eigentumsanlage keine wesentlichen Wertunterschiede (bezogen auf die Flächeneinheit m² Wohn- oder Nutzfläche) bestehen, wenn der zugehörige anteilige Bodenwert sachgemäß geschätzt werden kann und der wohnungs- bzw. teileigentumsspezifische Sachwertfaktor (Marktanpassungsfaktor) bestimmbar ist.

Der Gutachterausschuss der Stadt Ludwigshafen am Rhein konnte Vergleichskaufpreise aus der gleichen Wohnanlage vorlegen. Es wird deshalb das Vergleichswertverfahren durchgeführt. Stützend und ergänzend erfolgt eine Ertragswertermittlung.

4.3 Bodenwertermittlung

4.3.1 Bodenrichtwert mit Definition des Bodenrichtwertgrundstücks

Der **Bodenrichtwert** beträgt **640,00 €/m²** zum **Stichtag 01.01.2024**. Das Bodenrichtwertgrundstück ist wie folgt definiert:

Entwicklungsstufe	=	baureifes Land
Art der baulichen Nutzung	=	MK (Kerngebiet)
beitragsrechtlicher Zustand	=	frei
Geschossflächenzahl (WGFZ)	=	3
Bauweise	=	geschlossen
Grundstücksfläche (f)	=	keine Angabe
Grundstückstiefe (t)	=	30 m

Beschreibung des Gesamtgrundstücks

Wertermittlungsstichtag	=	25.04.2024
Entwicklungsstufe	=	baureifes Land
Art der baulichen Nutzung	=	M (gemischte Baufläche)
beitragsrechtlicher Zustand	=	frei
Bauweise	=	geschlossen
Grundstücksfläche (f)	=	3.043 m ²

4.3.2 Bodenwertermittlung des Gesamtgrundstücks

Nachfolgend wird der Bodenrichtwert an die allgemeinen Wertverhältnisse zum Wertermittlungsstichtag 25.04.2024 und die wertbeeinflussenden Grundstücksmerkmale des Gesamtgrundstücks angepasst.

I. Beitragsfreier Bodenrichtwert	=	640,00 €/m²
---	---	-------------------------------

II. Zeitliche Anpassung des Bodenrichtwerts				
	Richtwertgrundstück	Bewertungsgrundstück	Anpassungsfaktor	Erläuterung
Stichtag	01.01.2024	25.04.2024	× 1,02	E1

III. Anpassungen wegen Abweichungen in den wertbeeinflussenden Grundstücksmerkmalen				
Art der baulichen Nutzung	MK (Kerngebiet)	M (gemischte Baufläche)	× 1,00	
lageangepasster beitragsfreier BRW am Wertermittlungsstichtag			= 652,80 €/m ²	
WGFZ	3	keine Angabe	× 1,00	
Fläche (m ²)	keine Angabe	3.043	× 1,00	
Entwicklungsstufe	baureifes Land	baureifes Land	× 1,00	
Bauweise	geschlossen	geschlossen	× 1,00	
Tiefe (m)	30		× 1,00	
objektspezifisch angepasster beitragsfreier Bodenrichtwert			= 652,80 €/m²	

IV. Ermittlung des Gesamtbodenwerts		Erläuterung
objektspezifisch angepasster beitragsfreier Bodenrichtwert	= 652,80 €/m²	
Fläche	× 3.043 m ²	
beitragsfreier Bodenwert	= 1.986.470,40 € <u>rd. 2.000.000,00 €</u>	

4.3.3 Erläuterungen zur Bodenrichtwertanpassung

E1

Die Umrechnung des Bodenrichtwerts auf die allgemeinen Wertverhältnisse zum Wertermittlungsstichtag erfolgt unter Verwendung der Bodenpreisentwicklung für baureifes Land (Gesamtdeutschland) gemäß den Berichten des Statistischen Bundesamtes.

4.3.4 Ermittlung des anteiligen Bodenwerts des Wohnungseigentums

Der anteilige Bodenwert wird entsprechend dem zugehörigen Miteigentumsanteil (ME = 577/100.000) des zu bewertenden Wohnungseigentums ermittelt. Dieser Miteigentumsanteil entspricht in etwa der anteiligen Wertigkeit des zu bewertenden Wohnungseigentums am Gesamtobjekt (RE); deshalb kann dieser Bodenwertanteil für die Ertragswertermittlung angehalten werden.

Ermittlung des anteiligen Bodenwerts		Erläuterung
Gesamtbodenwert	2.000.000,00 €	
Miteigentumsanteil (ME)	× 577/100.000	
anteiliger Bodenwert	= 11.540,00 € <u>rd. 11.500,00 €</u>	

4.4 Vergleichswertermittlung

4.4.1 Das Vergleichswertmodell der Immobilienwertermittlungsverordnung

Das Modell für die Ermittlung des Vergleichswerts ist in den §§ 24 – 26 ImmoWertV 21 beschrieben.

Die Ermittlung des vorläufigen Vergleichswerts kann entweder auf der statistischen Auswertung einer ausreichenden Anzahl von Vergleichspreisen (**Vergleichspreisverfahren**) oder auf der Multiplikation eines an die Merkmale des zu bewertenden Objektes angepassten Vergleichsfaktors mit der entsprechenden Bezugsgröße (**Vergleichsfaktorverfahren**) basieren.

Zur Ermittlung von **Vergleichspreisen** sind Kaufpreise von Grundstücken heranzuziehen, die mit dem zu bewertenden Grundstück hinreichend übereinstimmende Grundstücksmerkmale (z. B. Lage, Entwicklungszustand, Art und Maß der baulichen Nutzung, Größe, beitragsrechtlicher Zustand, Gebäudeart, baulicher Zustand, Wohnfläche etc.) aufweisen und deren Vertragszeitpunkte in hinreichend zeitlicher Nähe zum Wertermittlungstichtag stehen. Eine **hinreichende Übereinstimmung der Grundstücksmerkmale** eines Vergleichsgrundstücks mit dem des Wertermittlungsobjektes liegt vor, wenn das Vergleichsgrundstück hinsichtlich seiner wertbeeinflussenden Grundstücksmerkmale keine, nur unerhebliche oder solche Abweichungen aufweist, deren Auswirkungen auf die Kaufpreise in sachgerechter Weise durch Umrechnungskoeffizienten oder Zu- und Abschläge berücksichtigt werden können. Eine **hinreichende Übereinstimmung des Vertragszeitpunktes** mit dem Wertermittlungstichtag liegt vor, wenn der Vertragszeitpunkt nur eine unerheblich kurze Zeitspanne oder nur so weit vor dem Wertermittlungstichtag liegt, dass Auswirkungen auf die allgemeinen Wertverhältnisse in sachgerechter Weise, insbesondere durch Indexreihen, berücksichtigt werden können.

Vergleichsfaktoren sind durchschnittliche, auf eine geeignete Bezugseinheit bezogene Werte für Grundstücke mit bestimmten wertbeeinflussenden Grundstücksmerkmalen (Normobjekte). Sie werden auf der Grundlage von geeigneten Kaufpreisen und der diesen Kaufpreisen entsprechenden Flächen- oder Raumeinheit (Gebädefaktoren), den diesen Kaufpreisen entsprechenden marktüblich erzielbaren jährlichen Erträgen (Ertragsfaktoren) oder einer sonstigen geeigneten Bezugseinheit ermittelt. Zur Anwendung des Vergleichsfaktorverfahrens ist der Vergleichsfaktor bei wertrelevanten Abweichungen der Grundstücksmerkmale und der allgemeinen Wertverhältnisse mittels **Umrechnungskoeffizienten** und **Indexreihen** oder in sonstiger geeigneter Weise an die Merkmale des Wertermittlungsobjektes anzupassen (=> objektspezifisch angepasster Vergleichsfaktor).

Ggf. bestehende besondere objektspezifische Grundstücksmerkmale, die bei der Ermittlung des vorläufigen Vergleichswerts nicht berücksichtigt wurden, sind bei der Ableitung des Vergleichswerts aus dem marktangepassten vorläufigen Vergleichswerts sachgemäß zu berücksichtigen.

Das Vergleichswertverfahren stellt insbesondere durch die Verwendung von Vergleichspreisen (direkt) bzw. Vergleichsfaktoren (indirekt) einen Kaufpreisvergleich dar.

4.4.2 Erläuterungen der bei der Vergleichswertberechnung verwendeten Begriffe

Vergleichspreise (§ 25 ImmoWertV 21)

Vergleichspreise werden auf Grundlage von Kaufpreisen solcher Grundstücke (Vergleichsgrundstücke) ermittelt, die mit dem zu bewertenden Grundstück hinreichend übereinstimmende Grundstücksmerkmale aufweisen und die zu Zeitpunkten verkauft worden sind (Vertragszeitpunkte), die in hinreichender zeitlichen Nähe zum Wertermittlungstichtag stehen. Die Kaufpreise sind auf ihre Eignung zu prüfen sowie bei etwaigen Abweichungen an die Gegebenheiten des Wertermittlungsobjektes anzupassen.

Vergleichsfaktor (§ 20 ImmoWertV 21)

Vergleichsfaktoren sind durchschnittliche Werte für Grundstücke mit bestimmten wertbeeinflussenden Grundstücksmerkmalen (Normobjekte), die sich auf eine geeignete Bezugseinheit beziehen. Sie werden auf der Grundlage von geeigneten Kaufpreisen und der diesen Kaufpreisen entsprechenden Flächen- oder Raumeinheit (Gebädefaktoren), den diesen Kaufpreisen entsprechenden marktüblich erzielbaren jährlichen Erträgen (Ertragsfaktoren) oder einer sonstigen geeigneten Bezugseinheit ermittelt. Um den objektspezifisch angepassten Vergleichsfaktor zu ermitteln, ist der Vergleichsfaktor auf seine Eignung zu prüfen und bei etwaigen Abweichungen an die Gegebenheiten des Wertermittlungsobjektes anzupassen.

Indexreihen (§ 18 ImmoWertV 21)

Indexreihen dienen der Anpassung von Vergleichspreisen und Vergleichsfaktoren an die allgemeinen Wertverhältnisse zum Wertermittlungstichtag.

Umrechnungskoeffizienten (§ 19 ImmoWertV 21)

Umrechnungskoeffizienten dienen der Anpassung von Vergleichspreisen und Vergleichsfaktoren an die wertbeeinflussenden Eigenschaften des Wertermittlungsobjekts (z. B. Lage, Entwicklungszustand, Art und Maß der baulichen Nutzung, Größe, beitragsrechtlicher Zustand, Gebäudeart, baulicher Zustand, Wohnfläche etc.).

Zu-/Abschläge

Hier werden Zu-/Abschläge zum vorläufigen (relativen) Vergleichswert berücksichtigt. Diese liegen insbesondere in einer ggf. vorhandenen abweichenden Zuordnung von Sondernutzungsrechten beim Bewertungsobjekt und der dem vorläufigen (rel.) Vergleichswert zugrunde liegenden Vergleichsobjekte begründet.

Marktübliche Zu- oder Abschläge (§ 7 Abs. 2 ImmoWertV 21)

Lassen sich die allgemeinen Wertverhältnisse bei Verwendung der Vergleichsfaktoren/Vergleichspreise auch durch eine Anpassung mittels Indexreihen oder in anderer geeigneter Weise nicht ausreichend berücksichtigen, ist zur Ermittlung des marktangepassten vorläufigen Vergleichswerts eine zusätzliche Marktanpassung durch marktübliche Zu- oder Abschläge erforderlich.

Besondere objektspezifische Grundstücksmerkmale (§ 8 Abs. 3 ImmoWertV 21)

Unter den besonderen objektspezifischen Grundstücksmerkmalen versteht man alle vom üblichen Zustand vergleichbarer Objekte abweichenden individuellen Eigenschaften des Bewertungsobjekts (z. B. Abweichungen vom normalen baulichen Zustand, eine wirtschaftliche Überalterung, insbesondere Baumängel und Bauschäden (siehe nachfolgende Erläuterungen), grundstücksbezogene Rechte und Belastungen oder Abweichungen von den marktüblich erzielbaren Erträgen).

Baumängel und Bauschäden (§ 8 Abs. 3 ImmoWertV 21)

Baumängel sind Fehler, die dem Gebäude i. d. R. bereits von Anfang an anhaften – z. B. durch mangelhafte Ausführung oder Planung. Sie können sich auch als funktionale oder ästhetische Mängel durch die Weiterentwicklung des Standards oder Wandlungen in der Mode einstellen.

Bauschäden sind auf unterlassene Unterhaltungsaufwendungen, auf nachträgliche äußere Einwirkungen oder auf Folgen von Baumängeln zurückzuführen.

Für behebbare Schäden und Mängel werden die diesbezüglichen Wertminderungen auf der Grundlage der Kosten geschätzt, die zu ihrer Beseitigung aufzuwenden sind. Die Schätzung kann durch pauschale Ansätze oder auf der Grundlage von auf Einzelpositionen bezogenen Kostenermittlungen erfolgen. Der Bewertungssachverständige kann i. d. R. die wirklich erforderlichen Aufwendungen zur Herstellung eines normalen Bauzustandes nur überschlägig schätzen, da

- nur zerstörungsfrei – augenscheinlich untersucht wird,
- grundsätzlich keine Bauschadensbegutachtung erfolgt (dazu ist die Beauftragung eines Sachverständigen für Schäden an Gebäuden notwendig).

Es wird ausdrücklich darauf hingewiesen, dass die Angaben in dieser Verkehrswertermittlung allein aufgrund Mitteilung von Auftraggeber, Mieter etc. und darauf beruhenden Inaugenscheinnahme beim Ortstermin ohne jegliche differenzierte Bestandsaufnahme, technischen, chemischen o. ä. Funktionsprüfungen, Vorplanung und Kostenschätzung angesetzt sind.

4.4.3 Vergleichswertermittlung auf der Basis mehrerer Vergleiche

Nachfolgend wird der Vergleichswert des Wohnungseigentums auf der Basis mehrerer, von der Sachverständigen aus dem örtlichen Grundstücksmarkt bestimmten Vergleiche (Vergleichskaufpreise) für Wohnungseigentum im Wiederverkauf ermittelt.

I. Ausgangsdaten der Vergleichswertermittlung (bereinigt)					
Berechnungsgrundlagen	Bewertungsobjekt (BWO)	Vergleichskaufpreis(e)			
		1	2	3 (A)	4 (A)
Vergleichswert [€]	-----	120.000,00	119.000,00	71.000,00	205.000,00
Wohnfläche [m²]	54,66	56,00	48,00	58,00	55,00
rel. Vergleichswert [€/m²]	-----	2.142,86	2.479,17	1.224,14	3.727,27
II. Zeitliche Anpassung der Vergleichskaufpreise an den Wertermittlungstichtag 25.04.2024					
Kaufdatum/Stichtag	25.04.2024	04.01.2022	29.06.2022	23.06.2022	04.07.2022
zeitliche Anpassung E1		× 0,92	× 0,91	× 0,91	× 0,90
Vergleichskaufpreis am Wertermittlungstichtag [€/m²]		1.971,43	2.256,04	1.113,97	3.354,54
III. Anpassungen wegen Abweichungen in den wertbeeinflussenden Zustandsmerkmalen					
Wohnfläche [m²]	54,66	56,00	48,00	58,00	55,00
Anpassungsfaktor E2		× 1,00	× 1,00	× 1,00	× 1,00
Geschosslage	10. OG	5. OG	3. OG	10. OG	6. OG
Anpassungsfaktor E3		× 1,02	× 1,04	× 1,00	× 1,01
Ausstattung insgesamt					mittel
Anpassungsfaktor		× 1,00	× 1,00	× 1,00	× 1,00
angepasster rel. Vergleichskaufpreis [€/m²]		2.010,86	2.346,29	1.113,97	3.388,09

I. Ausgangsdaten der Vergleichswertermittlung (bereinigt)					
Berechnungsgrundlagen	Bewertungsobjekt (BWO)	Vergleichskaufpreis(e)			
		5	6	7 (A)	8 (A)
Vergleichswert [€]	-----	145.000,00	90.000,00	60.000,00	95.000,00
Wohnfläche [m²]	54,66	64,00	54,00	64,00	39,00
rel. Vergleichswert [€/m²]	-----	2.265,63	1.666,67	937,50	2.435,90
II. Zeitliche Anpassung der Vergleichskaufpreise an den Wertermittlungstichtag 25.04.2024					
Kaufdatum/Stichtag	25.04.2024	09.08.2022	14.12.2022	13.02.2023	14.06.2023
zeitliche Anpassung E1		× 0,90	× 0,96	× 0,99	× 0,99
Vergleichskaufpreis am Wertermittlungstichtag [€/m²]		2.039,07	1.600,00	928,13	2.411,54
III. Anpassungen wegen Abweichungen in den wertbeeinflussenden Zustandsmerkmalen					
Wohnfläche [m²]	54,66	64,00	54,00	64,00	39,00
Anpassungsfaktor E2		× 1,00	× 1,00	× 1,00	× 1,00
Geschosslage	10. OG	6. OG	7. OG	9. OG	8. OG
Anpassungsfaktor E3		× 1,01	× 1,01	× 1,00	× 1,00
Ausstattung insgesamt		einfach	mittel	mittel	mittel
Anpassungsfaktor		× 1,00	× 1,00	× 1,00	× 1,00
angepasster rel. Vergleichskaufpreis [€/m²]		2.059,46	1.616,00	928,13	2.411,54

I. Ausgangsdaten der Vergleichswertermittlung (bereinigt)					
Berechnungsgrundlagen	Bewertungsobjekt (BWO)	Vergleichskaufpreis(e)			
		9	10	11 (A)	
Vergleichswert [€]	-----	82.000,00	180.000,00	101.000,00	
Wohnfläche [m²]	54,66	54,00	79,00	79,00	
rel. Vergleichswert [€/m²]	-----	1.518,52	2.278,48	1.278,48	
II. Zeitliche Anpassung der Vergleichskaufpreise an den Wertermittlungstichtag 25.04.2024					
Kaufdatum/Stichtag	25.04.2024	11.09.2023	25.09.2023	22.02.2024	
zeitliche Anpassung E1		× 1,00	× 1,00	× 1,00	×
Vergleichskaufpreis am Wertermittlungstichtag [€/m²]		1.518,52	2.278,48	1.278,48	
III. Anpassungen wegen Abweichungen in den wertbeeinflussenden Zustandsmerkmalen					
Wohnfläche [m²]	54,66	54,00	79,00	79,00	
Anpassungsfaktor E2		× 1,00	× 1,00	× 1,00	×
Geschosslage	10. OG	9. OG	4. OG	1. OG	
Anpassungsfaktor E3		× 1,00	× 1,03	× 1,07	×
Anpassungsfaktor		× 1,00	× 1,00	× 1,00	×
Ausstattung insgesamt		einfach	mittel	einfach	
Anpassungsfaktor		× 1,00	× 1,00	× 1,00	×
angepasster rel. Vergleichskaufpreis [€/m²]		1.518,52	2.346,83	1.367,97	

4.4.4 Erläuterungen zur Anpassung der Vergleichskaufpreise

E1

In Deutschland sind die Immobilienpreise seit 2010 bis 2022 stark gestiegen. Diese Preisentwicklung hängt von vielen demografischen und wirtschaftlichen Faktoren ab. Im Verlauf des Jahres 2022 hat sich das Zinsniveau für Immobilienkredite deutlich erhöht. Durch höhere Finanzierungszinsen ist die Nachfrage nach Wohnimmobilien gesunken, was üblicherweise zu Preisnachlässen auf Verkäuferseite führt.

Die grafische Darstellung des Preisindex für Eigentumswohnungen der kreisfreien Großstädte, zu der Ludwigshafen am Rhein gehört, zeigt, dass die Preise für Wohnungseigentum seit Mitte des Jahres 2022 rückläufig sind und das Preisniveau Ende des Jahres 2023 dem zu Beginn des Jahres 2021 entspricht.

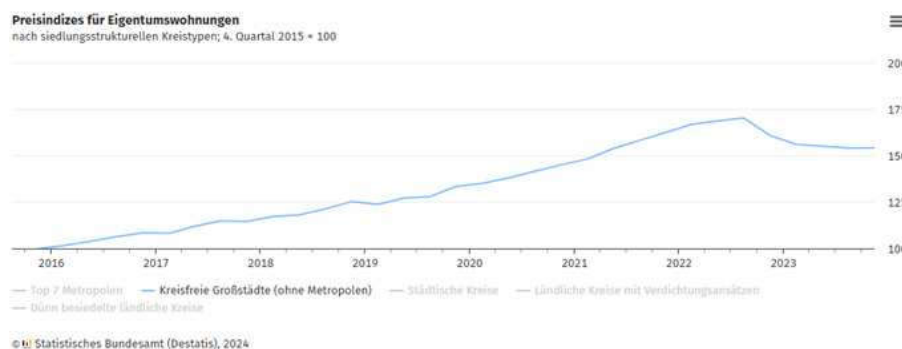

Es wird eine zeitliche Anpassung gemäß dem Indexverlauf vorgenommen.

E2

Auswertungen haben ergeben, dass bei wiederverkauften Objekten das Baujahr einen wesentlichen Einfluss auf den Preis einer Immobilie hat, während der Einfluss einer von der Norm abweichenden Wohnfläche sowohl bei neu gebauten wie auch bei wieder verkauften Eigentumswohnungen keine statistisch gesicherte und nachweisbare Abhängigkeit ergab. Es erfolgt keine Anpassung.

E3

Aufgrund einschlägiger Untersuchungen wird, wenn keine örtlichen Umrechnungskoeffizienten für Kaufpreise von Wohnungseigentum mit unterschiedlicher Geschosslage abgeleitet und veröffentlicht sind, die Anwendung der bundesdurchschnittlichen Umrechnungskoeffizienten empfohlen.

Ausschluss von evtl. Vergleichskaufpreisen mit nicht ersichtlichen Besonderheiten:

Aus der Summe aller angepassten und für diese Wertermittlung herangezogenen Vergleichswerte/-preise wurde zunächst ein gewichteter Mittelwert gebildet. Auf diesen wurde zwecks Ausschluss von Kaufpreisen mit nicht ersichtlichen Besonderheiten $\pm 25,00\%$ als Ausschlusskriterium gewählt; die Ausschlussgrenzen betragen demnach 1.439,16 €/m² - 2.398,60 €/m².

5 angepasste Vergleichswerte/-preise unter- bzw. überschreiten diese Ausschlussgrenzen und werden deshalb aus der abschließenden gewichteten Mittelbildung ausgeschlossen. Diese sind in der Tabelle der Vergleichsobjekte mit „(A)“ gekennzeichnet.

Damit ergibt sich der relative Vergleichswert wie folgt:

Summe der gewichteten angepassten Vergleichswerte/-preise (ohne Ausreißer)	11.897,96 €/m ²
Summe der Gewichte (ohne Ausreißer)	: 6,00
vorläufiger gemittelter relativer Vergleichswert	= 1.982,99 €/m ² rd. 1.983,00 €/m²

4.4.5 Vergleichswert

Ermittlung des Vergleichswerts		Erläuterung
vorläufiger gewichtet gemittelter relativer Vergleichswert	1.983,00 €/m ²	
Zu-/Abschläge relativ	0,00 €/m ²	
vorläufiger bereinigter relativer Vergleichswert	= 1.983,00 €/m ²	
Wohnfläche	× 54,66 m ²	
Zwischenwert	= 108.390,78 €	
Zu-/Abschläge absolut	0,00 €	
vorläufiger Vergleichswert	= 108.390,78 €	
Marktübliche Zu- oder Abschläge (gem. § 7 Abs. 2 ImmoWertV 21 u.a.)	0,00 €	
marktangepasster vorläufiger Vergleichswert	= 108.390,78 €	
besondere objektspezifischen Grundstücksmerkmale	- 13.000,00 €	
Vergleichswert	= 95.390,78 € rd. <u>95.000,00 €</u>	

Besondere objektspezifische Grundstücksmerkmale

Hier werden die wertmäßigen Auswirkungen der nicht in den Wertermittlungsansätzen des Vergleichswertverfahrens bereits berücksichtigten Besonderheiten des Objekts insoweit korrigierend berücksichtigt, wie sie offensichtlich waren oder vom Auftraggeber, Eigentümer etc. mitgeteilt worden sind.

Besondere objektspezifische Grundstücksmerkmale das Sondereigentum betreffend

besondere objektspezifische Grundstücksmerkmale	Wertbeeinflussung insg.
Weitere Besonderheiten	-13.000,00 €
• Sicherheitsabschlag wg. fehlender Innenbesichtigung (10 % des vor. Ertragswertes der baulichen Anlagen), rd.	-13.000,00 €
Summe	-13.000,00 €

4.5 Ertragswertermittlung

4.5.1 Das Ertragswertmodell der Immobilienwertermittlungsverordnung

Das Modell für die Ermittlung des Ertragswerts ist in den §§ 27 – 34 ImmoWertV 21 beschrieben.

Die Ermittlung des Ertragswerts basiert auf den marktüblich erzielbaren jährlichen Erträgen (insbesondere Mieten und Pachten) aus dem Grundstück. Die Summe aller Erträge wird als **Rohertrag** bezeichnet. Maßgeblich für den vorläufigen (Ertrags)Wert des Grundstücks ist jedoch der **Reinertrag**. Der Reinertrag ermittelt sich als Rohertrag abzüglich der Aufwendungen, die der Eigentümer für die Bewirtschaftung einschließlich Erhaltung des Grundstücks aufwenden muss (**Bewirtschaftungskosten**).

Das Ertragswertverfahren fußt auf der Überlegung, dass der dem Grundstückseigentümer verbleibende Reinertrag aus dem Grundstück die Verzinsung des Grundstückswerts (bzw. des dafür gezahlten Kaufpreises) darstellt. Deshalb wird der Ertragswert als **Rentenbarwert** durch Kapitalisierung des Reinertrags bestimmt.

Hierbei ist zu beachten, dass der Reinertrag für ein bebautes Grundstück sowohl die Verzinsung für den Grund und Boden als auch für die auf dem Grundstück vorhandenen baulichen (insbesondere Gebäude) und sonstigen Anlagen (z. B. Anpflanzungen) darstellt. Der Grund und Boden gilt grundsätzlich als unvergänglich (bzw. unzerstörbar). Dagegen ist die (wirtschaftliche) **Restnutzungsdauer** der baulichen und sonstigen Anlagen zeitlich begrenzt.

Der **Bodenwert** ist getrennt vom Wert der Gebäude und Außenanlagen i. d. R. im Vergleichswertverfahren (vgl. § 40 Abs. 1 ImmoWertV 21) grundsätzlich so zu ermitteln, wie er sich ergeben würde, wenn das Grundstück unbebaut wäre.

Der auf den Bodenwert entfallende Reinertragsanteil wird durch Multiplikation des Bodenwerts mit dem **Liegenschaftszinssatz** bestimmt. (Der Bodenertragsanteil stellt somit die ewige Rentenrate des Bodenwerts dar.)

Der auf die baulichen Anlagen entfallende Reinertragsanteil ergibt sich als Differenz „(Gesamt)Reinertrag des Grundstücks“ abzüglich „Reinertragsanteil des Grund und Bodens“.

Der vorläufige **Ertragswert der baulichen Anlagen** wird durch Kapitalisierung (d. h. Zeitrentenbarwertberechnung) des (Rein)Ertragsanteils der baulichen und sonstigen Anlagen unter Verwendung des Liegenschaftszinssatzes und der Restnutzungsdauer ermittelt.

Der vorläufige Ertragswert setzt sich aus der Summe von „Bodenwert“ und „vorläufigem Ertragswert der baulichen Anlagen“ zusammen.

Ggf. bestehende **besondere objektspezifische Grundstücksmerkmale**, die bei der Ermittlung des vorläufigen Ertragswerts nicht berücksichtigt wurden, sind bei der Ableitung des Ertragswerts aus dem vorläufigen Ertragswert sachgemäß zu berücksichtigen.

Das **Ertragswertverfahren** stellt insbesondere durch Verwendung des aus Kaufpreisen abgeleiteten Liegenschaftszinssatzes **einen Kaufpreisvergleich** im Wesentlichen auf der Grundlage des marktüblich erzielbaren Grundstücksreinertrages dar.

4.5.2 Erläuterungen der bei der Ertragswertberechnung verwendeten Begriffe

Rohertrag (§ 31 Abs. 2 ImmoWertV 21)

Der Rohertrag umfasst alle bei ordnungsgemäßer Bewirtschaftung und zulässiger Nutzung marktüblich erzielbaren Erträge aus dem Grundstück. Bei der Ermittlung des Rohertrags ist von den üblichen (nachhaltig gesicherten) Einnahmemöglichkeiten des Grundstücks (insbesondere der Gebäude) auszugehen. Als marktüblich erzielbare Erträge können auch die tatsächlichen Erträge zugrunde gelegt werden, wenn diese marktüblich sind.

Weicht die tatsächliche Nutzung von Grundstücken oder Grundstücksteilen von den üblichen, nachhaltig gesicherten Nutzungsmöglichkeiten ab und/oder werden für die tatsächliche Nutzung von Grundstücken oder Grundstücksteilen vom Üblichen abweichende Entgelte erzielt, sind für die Ermittlung des Rohertrags zunächst die für eine übliche Nutzung marktüblich erzielbaren Erträge zugrunde zu legen.

Bewirtschaftungskosten (§ 32 ImmoWertV 21)

Die Bewirtschaftungskosten sind marktüblich entstehende Aufwendungen, die für eine ordnungsgemäße Bewirtschaftung und zulässige Nutzung des Grundstücks (insbesondere der Gebäude) laufend erforderlich sind. Die Bewirtschaftungskosten umfassen die Verwaltungskosten, die Instandhaltungskosten, das Mietausfallwagnis und die Betriebskosten.

Unter dem Mietausfallwagnis ist insbesondere das Risiko einer Ertragsminderung zu verstehen, die durch uneinbringliche Rückstände von Mieten, Pachten und sonstigen Einnahmen oder durch vorübergehenden Leerstand von Raum, der zur Vermietung, Verpachtung oder sonstigen Nutzung bestimmt ist, entsteht. Es umfasst auch das Risiko von uneinbringlichen Kosten einer Rechtsverfolgung auf Zahlung, Aufhebung eines Mietverhältnisses oder Räumung (§ 32 Abs. 4 ImmoWertV 21 und § 29 Satz 1 und 2 II. BV).

Zur Bestimmung des Reinertrags werden vom Rohertrag nur die Bewirtschaftungskosten(anteile) in Abzug gebracht, die vom Eigentümer zu tragen sind, d. h. nicht zusätzlich zum angesetzten Rohertrag auf die Mieter umgelegt werden können.

Ertragswert / Rentenbarwert (§ 29 und § 34 ImmoWertV 21)

Der vorläufige Ertragswert ist der auf die Wertverhältnisse am Wertermittlungsstichtag bezogene (Einmal)Betrag, der der Summe aller aus dem Objekt während seiner Nutzungsdauer erzielbaren (Rein)Erträge einschließlich Zinsen und Zinseszinsen entspricht. Die Einkünfte aller während der Nutzungsdauer noch anfallenden Erträge – abgezinst auf die Wertverhältnisse zum Wertermittlungsstichtag – sind wertmäßig gleichzusetzen mit dem vorläufigen Ertragswert des Objekts.

Als Nutzungsdauer ist für die baulichen und sonstigen Anlagen die Restnutzungsdauer anzusetzen, für den Grund und Boden unendlich (ewige Rente).

Liegenschaftszinssatz (§ 21 Abs. 2 ImmoWertV 21)

Der Liegenschaftszinssatz ist eine Rechengröße im Ertragswertverfahren. Er ist auf der Grundlage geeigneter Kaufpreise und der ihnen entsprechenden Reinerträge für mit dem Bewertungsgrundstück hinsichtlich Nutzung und Bebauung gleichartiger Grundstücke nach den Grundsätzen des Ertragswertverfahrens als Durchschnittswert abgeleitet (vgl. § 21 Abs. 2 ImmoWertV 21). Der Ansatz des (marktkonformen) Liegenschaftszinssatzes für die Wertermittlung im Ertragswertverfahren stellt somit sicher, dass das Ertragswertverfahren ein marktkonformes Ergebnis liefert, d. h. dem Verkehrswert entspricht.

Der Liegenschaftszinssatz ist demzufolge der Marktanpassungsfaktor des Ertragswertverfahrens. Durch ihn werden die allgemeinen Wertverhältnisse auf dem Grundstücksmarkt erfasst, soweit diese nicht auf andere Weise berücksichtigt sind.

Restnutzungsdauer (§ 4 i. V. m. § 12 Abs. 5 ImmoWertV 21)

Die Restnutzungsdauer bezeichnet die Anzahl der Jahre, in denen eine bauliche Anlage bei ordnungsgemäßer Bewirtschaftung voraussichtlich noch wirtschaftlich genutzt werden kann. Als Restnutzungsdauer ist in erster Näherung die Differenz aus 'üblicher Gesamtnutzungsdauer' abzüglich 'tatsächlichem Lebensalter am Wertermittlungsstichtag' zugrunde gelegt. Diese wird allerdings dann verlängert (d. h. das Gebäude fiktiv verjüngt), wenn beim Bewertungsobjekt wesentliche Modernisierungsmaßnahmen durchgeführt wurden oder in den Wertermittlungsansätzen unmittelbar erforderliche Arbeiten zur Beseitigung des Unterhaltungszustaus sowie zur Modernisierung in der Wertermittlung als bereits durchgeführt unterstellt werden.

Besondere objektspezifische Grundstücksmerkmale (§ 8 Abs. 3 ImmoWertV 21)

Unter den besonderen objektspezifischen Grundstücksmerkmalen versteht man alle vom üblichen Zustand vergleichbarer Objekte abweichenden individuellen Eigenschaften des Bewertungsobjekts (z. B. Abweichungen vom normalen baulichen Zustand, eine wirtschaftliche Überalterung, insbesondere Baumängel und Bauschäden (siehe nachfolgende Erläuterungen), oder Abweichungen von den marktüblich erzielbaren Erträgen).

Baumängel und Bauschäden (§ 8 Abs. 3 ImmoWertV 21)

Baumängel sind Fehler, die dem Gebäude i. d. R. bereits von Anfang an anhaften – z. B. durch mangelhafte Ausführung oder Planung. Sie können sich auch als funktionale oder ästhetische Mängel durch die Weiterentwicklung des Standards oder Wandlungen in der Mode einstellen.

Bauschäden sind auf unterlassene Unterhaltungsaufwendungen, auf nachträgliche äußere Einwirkungen oder auf Folgen von Baumängeln zurückzuführen.

Für behebbare Schäden und Mängel werden die diesbezüglichen Wertminderungen auf der Grundlage der Kosten geschätzt, die zu ihrer Beseitigung aufzuwenden sind. Die Schätzung kann durch pauschale Ansätze oder auf der Grundlage von auf Einzelpositionen bezogenen Kostenermittlungen erfolgen.

Der Bewertungssachverständige kann i. d. R. die wirklich erforderlichen Aufwendungen zur Herstellung eines normalen Bauzustandes nur überschlägig schätzen, da

- nur zerstörungsfrei – augenscheinlich untersucht wird,
- grundsätzlich keine Bauschadensbegutachtung erfolgt (dazu ist die Beauftragung eines Bauschadens-Sachverständigen notwendig).

Es wird ausdrücklich darauf hingewiesen, dass die Angaben in dieser Verkehrswertermittlung allein aufgrund Mitteilung von Auftraggeber, Mieter etc. und darauf beruhenden in Augenscheinnahme beim Ortstermin ohne jegliche differenzierte Bestandsaufnahme, technischen, chemischen o. ä. Funktionsprüfungen, Vorplanung und Kostenschätzung angesetzt sind.

4.5.3 Ertragswertberechnung

Gebäudebezeichnung	Mieteinheit		Fläche (m²)	Anzahl (Stck.)	marktüblich erzielbare Nettokaltmiete		
	lfd. Nr.	Nutzung/Lage			(€/m²) bzw. (€/Stck.)	monatlich (€)	jährlich (€)
Wohn- und Geschäftshaus	1	Wohnung B 55 10. OG	54,66		9,00	491,94	5.903,28
Summe			54,66	-		491,94	5.903,28

jährlicher Rohertrag (Summe der marktüblich erzielbaren jährlichen Nettokaltmieten) **5.903,28 €**

Bewirtschaftungskosten (nur Anteil des Vermieters)
(vgl. Einzelaufstellung) **– 1.223,38 €**

jährlicher Reinertrag **= 4.679,90 €**

Reinertragsanteil des Bodens (Verzinsungsbetrag nur des Bodenwertanteils, der den Erträgen zuzuordnen ist; vgl. Bodenwertermittlung)
2,00 % von 11.500,00 € (Liegenschaftszinssatz × anteiliger Bodenwert (beitragsfrei)) **– 230,00 €**

Reinertragsanteil der baulichen und sonstigen Anlagen **= 4.449,90 €**

Kapitalisierungsfaktor (gem. § 34 Abs. 2 ImmoWertV 21)
bei LZ = **2,00 %** Liegenschaftszinssatz
und RND = **46** Jahren Restnutzungsdauer **× 29,892**

vorläufiger Ertragswert der baulichen und sonstigen Anlagen **= 133.016,41 €**

anteiliger Bodenwert (vgl. Bodenwertermittlung) **+ 11.500,00 €**

vorläufiger Ertragswert des Wohnungseigentums **= 144.516,41 €**

Marktanpassung durch marktübliche Zu- oder Abschläge **+ -14.451,64 €**

marktangepasster vorläufiger Ertragswert des Wohnungseigentums **= 130.064,77 €**

besondere objektspezifische Grundstücksmerkmale **– 15.604,00 €**

Ertragswert des Wohnungseigentums **= 114.460,77 €**

rd. 114.000,00 €

4.5.4 Erläuterungen zu den Wertansätzen in der Ertragswertberechnung

Wohn- bzw. Nutzflächen

Die Wohn- bzw. Nutzflächen wurden von mir berechnet bzw. soweit vorhanden aus Bauakten oder sonstigen Unterlagen übernommen und auf Plausibilität geprüft. Sie orientieren sich an der Wohnflächen- und Mietwertrichtlinie zur wohnwertabhängigen Wohnflächenberechnung und Mietwertermittlung (WMR), in der die von der Rechtsprechung insbesondere für Mietwertermittlungen entwickelten Maßgaben zur wohnwertabhängigen Anrechnung der Grundflächen auf die Wohnfläche systematisiert sind, sofern diesbezügliche Besonderheiten nicht bereits in den Mietansätzen berücksichtigt sind (vgl. Literaturverzeichnis [2], Teil 1, Kapitel 15). Die Berechnungen können demzufolge teilweise von den diesbezüglichen Vorschriften (WoFIV; II. BV, DIN 283, DIN 277) abweichen; sie sind deshalb nur als Grundlage dieser Wertermittlung verwendbar.

Rohrertrag

Die Basis für die Ermittlung des Rohertrags ist die aus dem Grundstück marktüblich erzielbare Nettokaltmiete. Diese entspricht der jährlichen Gesamtmiete ohne sämtliche auf den Mieter zusätzlich zur Grundmiete umlagefähigen Bewirtschaftungskosten.

Die marktüblich erzielbare Miete wurde auf der Grundlage von verfügbaren Vergleichsmieten für mit dem Bewertungsgrundstück vergleichbar genutzte Grundstücke aus entsprechenden Internetportalen (z. B. immo-scout24.de, Wohnungsbörse.net, Immowelt.de, Capital.de/immobilien-kompass) als mittelfristiger Durchschnittswert abgeleitet und angesetzt.

Unter Berücksichtigung der mietwertbeeinflussenden Eigenschaften wie der Lage, des baulichen Zustandes, der Größe und Ausstattung sowie der energetischen Eigenschaften wird eine Miete von 9,00 €/m² als marktüblich erzielbar angesetzt.

Bewirtschaftungskosten

Die vom Vermieter zu tragenden Bewirtschaftungskostenanteile werden auf der Basis von Marktanalysen vergleichbar genutzter Grundstücke (insgesamt als prozentualer Anteil am Rohertrag, oder auch auf €/m² Wohn- oder Nutzfläche bezogen oder als Absolutbetrag je Nutzungseinheit bzw. Bewirtschaftungskostenanteil) bestimmt.

Dieser Wertermittlung werden u. a. die in [1], Kapitel 3.05 veröffentlichten durchschnittlichen Bewirtschaftungskosten zugrunde gelegt. Dabei wurde darauf geachtet, dass dasselbe Bestimmungsmodell verwendet wurde, das auch der Ableitung der Liegenschaftszinssätze zugrunde liegt.

Bewirtschaftungskosten (BWK)

BWK-Anteil		
Verwaltungskosten Wohnen	Wohnungen (Whg.) 1 Whg. × 351,00 €	351,00 €
Instandhaltungskosten Wohnen	Wohnungen (Whg.) 54,66 m ² × 13,80 €/m ²	754,31 €
Mietausfallwagnis Wohnen	2,0 % vom Rohertrag	118,07 €
Summe		1.223,38 €

Liegenschaftszinssatz

Im Landesgrundstücksmarktbericht Rheinland-Pfalz 2023 veröffentlicht der Obere Gutachterausschuss für Grundstückswerte für den Bereich des Landes Rheinland-Pfalz Sachwertfaktoren Liegenschaftszinssätze für verschiedene Objektarten in Abhängigkeit von der relativen Restnutzungsdauer, gegliedert in 6 Marktsegmente mit Gemarkungen ähnlicher allgemeiner Wertverhältnisse. Der veröffentlichte Liegenschaftszinssatz für Wohnungseigentum (Marktsegment 5, rel. RND 57,5 %) beträgt 2,0 %.

Aus gutachterlicher Sicht ist ein Liegenschaftszins unter Berücksichtigung der wertbeeinflussenden Merkmale (Gebäudeart, Gesamt-/Restnutzungsdauer, Lage, Größe) von 2,0 % angemessen.

Marktübliche Zu- oder Abschläge

Die allgemeinen Wertverhältnisse lassen sich bei Verwendung des Liegenschaftszinssatzes auch durch eine Anpassung mittels Indexreihen oder in anderer geeigneter Weise nicht ausreichend berücksichtigen. Aus diesem Grund ist zur Ermittlung des marktangepassten vorläufigen Ertragswerts eine zusätzliche Marktanpassung durch marktübliche Zu- oder Abschläge erforderlich.

Weitere Erläuterung siehe Punkt 4.4.4 Erläuterungen zur Anpassung der Vergleichskaufpreise

Aus gutachterlicher Sicht ist an Abschlag aufgrund der aktuellen Marktentwicklung von 10% angemessen.

marktübliche Zu- oder Abschläge	Zu- oder Abschlag
prozentuale Schätzung: -10,00 % von (144.516,41 €)	-14.451,64 €
Summe	-14.451,64 €

Gesamtnutzungsdauer

Die übliche Gesamtnutzungsdauer (GND) ergibt sich aus der für die Bestimmung der NHK gewählten Gebäudeart sowie dem Gebäudeausstattungsstandard.

Ermittlung des Gebäudestandards für das Wohn- und Geschäftshaus

Bauteil	Wägungsanteil [%]	Standardstufen				
		1	2	3	4	5
Außenwände	23,0 %		1,0			
Dach	15,0 %		1,0			
Fenster und Außentüren	11,0 %		1,0			
Innenwände und -türen	11,0 %			1,0		
Deckenkonstruktion und Treppen	11,0 %			1,0		
Fußböden	5,0 %		0,5	0,5		
Sanitäreinrichtungen	9,0 %		1,0			
Heizung	9,0 %			1,0		
Sonstige technische Ausstattung	6,0 %			1,0		
insgesamt	100,0 %	0,0 %	60,5 %	39,5 %	0,0 %	0,0 %

Beschreibung der ausgewählten Standardstufen

Außenwände	
Standardstufe 2	ein-/zweischaliges Mauerwerk, z.B. Gitterziegel oder Hohlblocksteine; verputzt und gestrichen oder Holzverkleidung; nicht zeitgemäßer Wärmeschutz (vor ca. 1995)
Dach	
Standardstufe 2	einfache Betondachsteine oder Tondachziegel, Bitumenschindeln; nicht zeitgemäße Dachdämmung (vor ca. 1995)
Fenster und Außentüren	
Standardstufe 2	Zweifachverglasung (vor ca. 1995); Haustür mit nicht zeitgemäßem Wärmeschutz (vor ca. 1995)
Innenwände und -türen	
Standardstufe 3	nicht tragende Innenwände in massiver Ausführung bzw. mit Dämmmaterial gefüllte Ständerkonstruktionen; schwere Türen
Deckenkonstruktion und Treppen	
Standardstufe 3	Betondecken mit Tritt- und Luftschallschutz (z.B. schwimmender Estrich); einfacher Putz

Fußböden	
Standardstufe 2	Linoleum-, Teppich-, Laminat- und PVC-Böden einfacher Art und Ausführung
Standardstufe 3	Linoleum-, Teppich-, Laminat- und PVC-Böden besserer Art und Ausführung, Fliesen, Kunststeinplatten
Sanitäreinrichtungen	
Standardstufe 2	1 Bad mit WC, Dusche oder Badewanne; einfache Wand- und Bodenfliesen, teilweise gefliest
Heizung	
Standardstufe 3	elektronisch gesteuerte Fern- oder Zentralheizung, Niedertemperatur- oder Brennkessel
Sonstige technische Ausstattung	
Standardstufe 3	zeitgemäße Anzahl an Steckdosen und Lichtauslässen; Zählerschrank (ab ca. 1985) mit Unterverteilung und Kippsicherungen

Restnutzungsdauer

Als Restnutzungsdauer ist in erster Näherung die Differenz aus "üblicher Gesamtnutzungsdauer" abzüglich "tatsächlichem Lebensalter am Wertermittlungstichtag" angesetzt. Diese wird allerdings dann verlängert (d.h. das Gebäude fiktiv verjüngt), wenn beim Bewertungsobjekt wesentliche Modernisierungsmaßnahmen durchgeführt wurden oder in den Wertermittlungsansätzen unmittelbar erforderliche Arbeiten zur Beseitigung des Unterhaltungszustands sowie zur Modernisierung in der Wertermittlung als bereits durchgeführt unterstellt werden.

Besondere objektspezifische Grundstücksmerkmale

Hier werden die wertmäßigen Auswirkungen der nicht in den Wertermittlungsansätzen des Ertragswertverfahrens bereits berücksichtigten Besonderheiten des Objekts insoweit korrigierend berücksichtigt, wie sie offensichtlich waren oder vom Auftraggeber, Eigentümer etc. mitgeteilt worden sind.

Besondere objektspezifische Grundstücksmerkmale das Sondereigentum betreffend

besondere objektspezifische Grundstücksmerkmale	Wertbeeinflussung insg.
Weitere Besonderheiten	-13.000,00 €
<ul style="list-style-type: none"> Sicherheitsabschlag 	
wg. fehlender Innenbesichtigung	
(10 % des vor. Ertragswertes der baulichen Anlagen), rd.	-13.000,00 €
Summe	-13.000,00 €

Besondere objektspezifische Grundstücksmerkmale das gemeinschaftliche Eigentum betreffend

besondere objektspezifische Grundstücksmerkmale	anteilige Wertbeeinflussung
Weitere Besonderheiten	-2.604,00 €
<ul style="list-style-type: none"> Erhöhung der Erhaltungsrücklage 	-150.000,00 €
Summe	-2.604,00 €

4.6 Verkehrswertableitung aus den Verfahrensergebnissen

4.6.1 Bewertungstheoretische Vorbemerkungen

Der Abschnitt „*Verfahrenswahl mit Begründung*“ dieses Verkehrswertgutachtens enthält die Begründung für die Wahl der in diesem Gutachten zur Ermittlung des Verkehrswerts herangezogenen Wertermittlungsverfahren. Dort ist auch erläutert, dass sowohl das Vergleichswert-, das Ertragswert- als auch das Sachwertverfahren auf für vergleichbare Grundstücke gezahlten Kaufpreisen (Vergleichspreisen) basieren und deshalb Vergleichswertverfahren, d. h. verfahrensmäßige Umsetzungen von Preisvergleichen sind. Alle Verfahren führen deshalb gleichermaßen in die Nähe des Verkehrswerts. Wie geeignet das jeweilige Verfahren zur Ermittlung des Verkehrswerts ist, hängt dabei entscheidend von zwei Faktoren ab:

- von der Art des zu bewertenden Objekts (übliche Nutzung; vorrangig rendite- oder substanzwertorientierte Preisbildung im gewöhnlichen Geschäftsverkehr) und
- von der Verfügbarkeit und Zuverlässigkeit der zur Erreichung einer hohen Marktkonformität des Verfahrensergebnisses erforderlichen Daten.

4.6.2 Zur Aussagefähigkeit der Verfahrensergebnisse

Die Kaufpreise von Wohnungs- bzw. Teileigentum werden aus den bei der Wahl der Wertermittlungsverfahren beschriebenen Gründen auf dem Grundstücksmarkt üblicherweise durch Preisvergleich gebildet. Die Preisbildung im gewöhnlichen Geschäftsverkehr orientiert sich deshalb vorrangig an den in die Vergleichswertermittlung einfließenden Faktoren. Der Verkehrswert wird deshalb vorrangig aus dem ermittelten Vergleichswert abgeleitet.

Grundsätzlich sind bei jeder Immobilieninvestition auch die Aspekte des Ertragswertverfahrens (eingesparte Miete, steuerliche Abschreibungsmöglichkeiten und demzufolge eingesparte Steuern) von Interesse. Zudem stehen die für eine marktkonforme Ertragswertermittlung (Liegenschaftszinssatz und marktübliche Mieten) erforderlichen Daten zur Verfügung. Das Ertragswertverfahren wurde deshalb stützend bzw. zur Ergebniskontrolle angewendet.

4.6.3 Zusammenstellung der Verfahrensergebnisse

Der **Vergleichswert** wurde mit rd. **95.000,00 €**, und der **Ertragswert** mit rd. **114.000,00 €** ermittelt.

4.6.4 Gewichtung der Verfahrensergebnisse

Da mehrere Wertermittlungsverfahren herangezogen wurden, ist der Verkehrswert aus den Ergebnissen dieser Verfahren unter Würdigung (d. h. Gewichtung) deren Aussagefähigkeit abzuleiten (vgl. § 6 Abs. 4 ImmoWertV 21). Die Aussagefähigkeit (das Gewicht) des jeweiligen Verfahrensergebnisses wird dabei wesentlich von den für die zu bewertende Objektart **im gewöhnlichen Geschäftsverkehr bestehenden Preisbildungsmechanismen** und von der mit dem jeweiligen Wertermittlungsverfahren **erreichbaren Ergebniszuverlässigkeit** bestimmt.

Die zur marktkonformen Wertermittlung **erforderlichen Daten** standen für das Vergleichswertverfahren in Form von **10 hinreichend vergleichbaren Verkaufswerten** zur Verfügung. Bezüglich der erreichten **Marktkonformität des Vergleichswertverfahrens** wird diesem deshalb das Gewicht 1,000 (v) beigemessen.

Bei dem Bewertungsgrundstück handelt es sich um ein Rendite- und Eigennutzungsobjekt. Bezüglich der zu bewertenden **Objektart** wird deshalb dem Ertragswert das Gewicht 1,00 (a) beigemessen.

Die zur marktkonformen Wertermittlung **erforderlichen Daten** standen für das Ertragswertverfahren in guter Qualität (ausreichend gute Vergleichsmieten, überörtlicher Liegenschaftszinssatz) zur Verfügung. Bezüglich der erreichten Marktkonformität der Verfahrensergebnisse wird deshalb dem Ertragswertverfahren das Gewicht 0,70 (b) beigemessen.

Insgesamt erhalten somit das **Ertragswertverfahren** das **Gewicht** $1,00 (a) \times 0,70 (b) = 0,700$ und das **Vergleichswertverfahren** das **Gewicht** $= 1,000$.

Das **gewogene Mittel** aus den im Vorabschnitt zusammengestellten Verfahrensergebnissen beträgt:

$$[114.000,00 \text{ €} \times 0,700 + 95.000,00 \text{ €} \times 1,000] \div 1,700 = \text{rd. } 100.000,00 \text{ €}.$$

4.6.5 Verkehrswert

Der **Verkehrswert** für den 577/100.000 Miteigentumsanteil an dem mit einem Wohn- und Geschäftshaus bebauten Grundstück in 67059 Ludwigshafen, Bürgermeister-Kutterer-Str. 12, 14, Kaiser-Wilhelm-Str. 67, 69, verbunden mit dem Sondereigentum an der Wohnung im 10. OG nebst Kellerraum, im Aufteilungsplan mit B 55 bezeichnet

Wohnungsgrundbuch	Blatt	lfd. Nr.
Ludwigshafen	8669	1
Gemarkung		Flurstück
Ludwigshafen		888/6, 869/40, 869/41, 888/7, 888/8

wird zum Wertermittlungstichtag 25.04.2024 mit rd.

100.000 €

(in Worten: einhunderttausend Euro)

geschätzt.

Die Sachverständige erklärt hiermit, dass sie das Gutachten nach bestem Wissen und Gewissen erstellt hat und sie an dem Ergebnis desselben in keiner Weise persönlich interessiert ist. Sie bescheinigt durch ihre Unterschrift zugleich, dass ihr keine Ablehnungsgründe entgegenstehen, aus denen jemand als Beweiszeuge oder Sachverständige nicht zulässig ist oder ihren Aussagen keine volle Glaubwürdigkeit beigemessen werden kann.

Weinheim, den 03. Juni 2024



Hinweise zum Urheberrecht

Urheberrecht, alle Rechte vorbehalten. Das Gutachten ist nur für den Auftraggeber und den angegebenen Zweck bestimmt. Eine Vervielfältigung oder Verwertung durch Dritte ist nur mit schriftlicher Genehmigung gestattet. Außerdem wird darauf hingewiesen, dass die im Gutachten enthaltenen Karten (z.B. Straßenkarte, Stadtplan, Lageplan, Luftbild, u.ä.) und Daten urheberrechtlich geschützt sind. Sie dürfen nicht aus dem Gutachten separiert und/oder einer anderen Nutzung zugeführt werden. Falls das Gutachten im Internet veröffentlicht wird, wird zudem darauf hingewiesen, dass die Veröffentlichung nicht für kommerzielle Zwecke gestattet ist.

WertermittlungsergebnisseFür das **Wohn- und Geschäftshausgrundstück**in **Ludwigshafen, Bürgermeister-Kutterer-Str. 12, 14, Kaiser-Wilhelm-Str. 67, 69**

Flur

Flurstücksnummer **888/8 u.a.**Wertermittlungstichtag: **25.04.2024****Bodenwert**

Bewertungs- bereich	Entwick- lungsstufe	abgaben- rechtlicher Zustand	rel. BW [€/m²]	Fläche [m²]	anteiliger Boden- wert [€]
Wohnungseigen- tum B 55	baureifes Land	frei	657,25	3.043,00	11.500,00
Summe:			657,25	3.043,00	11.500,00

Objektdaten

Bewertungs- bereich	Gebäudebe- zeichnung / Nutzung			WF/NF [m²]	Baujahr	GND [Jahre]	RND [Jahre]
Wohnungseigen- tum B 55	Wohn- und Geschäfts- haus			54,66	1990	80	46

Wesentliche Daten

Bewertungs- bereich	Jahresrohertrag RoE [€]	BWK [% des RoE]	Liegenschaftszins- satz [%]	Sachwert- faktor
Wohnungseigen- tum B 55	5.903,28	1.223,38 € (20,72 %)	2,00	----

Relative Werte

relativer Bodenwert:	211,12 €/m² WF/NF
relative besondere objektspezifische Grundstücksmerkmale:	-237,83 €/m² WF/NF
relativer Verkehrswert:	1.829,49 €/m² WF/NF
Verkehrswert/Rohertrag:	16,94
Verkehrswert/Reinertrag:	21,37

Ergebnisse

Ertragswert:	114.000,00 €
Sachwert:	----
Vergleichswert:	95.000,00 €
Verkehrswert (Marktwert):	100.000,00 €
Wertermittlungstichtag	25.04.2024

Bemerkungen

5 Rechtsgrundlagen, verwendete Literatur

5.1 Rechtsgrundlagen der Verkehrswertermittlung

BauGB:

Baugesetzbuch

BauNVO:

Baunutzungsverordnung – Verordnung über die bauliche Nutzung der Grundstücke

BGB:

Bürgerliches Gesetzbuch

WEG:

Wohnungseigentumsgesetz – Gesetz über das Wohnungseigentum und das Dauerwohnrecht

ZVG:

Gesetz über die Zwangsversteigerung und die Zwangsverwaltung

ImmoWertV:

Verordnung über die Grundsätze für die Ermittlung der Verkehrswerte von Immobilien und der für die Wertermittlung erforderlichen Daten – Immobilienwertermittlungsverordnung – ImmoWertV

WoFIV:

Wohnflächenverordnung – Verordnung zur Berechnung der Wohnfläche

WMR:

Wohnflächen- und Mietwertrichtlinie – Richtlinie zur wohnwertabhängigen Wohnflächenberechnung und Mietwertermittlung

GEG:

Gebäudeenergiegesetz – Gesetz zur Einsparung von Energie und zur Nutzung erneuerbarer Energien zur Wärme- und Kälteerzeugung in Gebäuden

5.2 Verwendete Wertermittlungsliteratur

- [1] Sprengnetter (Hrsg.): Immobilienbewertung – Marktdaten und Praxishilfen, lose Nrn.sammlung, Sprengnetter Immobilienbewertung, Bad Neuenahr
- [2] Sprengnetter (Hrsg.): Immobilienbewertung – Lehrbuch und Kommentar, lose Nrn.sammlung, Sprengnetter Immobilienbewertung, Bad Neuenahr
- [3] Kleiber, Simon, Weyers: Verkehrswertermittlung von Grundstücken, Bundesanzeiger-Verlag, 8. Auflage 2017
- [4] Simon, Kleiber: Schätzung und Ermittlung von Grundstückswerten, Verlag Luchterhand, Neuwied, Kriftel, Berlin 7. Auflage 1996
- [5] Kröll, Hausmann, Rolf: Rechte und Belastungen bei der Verkehrswertermittlung von Grundstücken, Verlag Luchterhand, Neuwied, Kriftel, Berlin 5. Auflage 2015
- [6] Schmitz, Krings, Dahlhaus, Meisel: Baukosten 2018 Instandsetzung / Sanierung, Verlag Huber Wingen, Essen
- [7] Schmitz, Gerlach, Meisel: Baukosten 2018 Neubau, Verlag Huber Wingen, Essen
- [8] Stumpe, Tillmann: Versteigerung und Wertermittlung, Arbeitshilfen für die Praxis, Bundesanzeiger-Verlag 2009

[Auszug]

6 Verzeichnis der Anlagen

- Anlage 1: Auszug aus dem Stadtplan
- Anlage 2: Auszug aus der Liegenschaftskarte
- Anlage 3: Grundrisse und Schnitte
- Anlage 4: Fotos

Anlage 1: Auszug aus dem Stadtplan

Seite 1 von 1



(lizenziert über Sprengnetter Marktdaten-Portal)

Anlage 2: Auszug aus der Liegenschaftskarte

Seite 1 von 1



Abb. 1: Lageplan (geoportal.rlp)

Anlage 3: Grundrisse und Schnitte

Seite 1 von 2

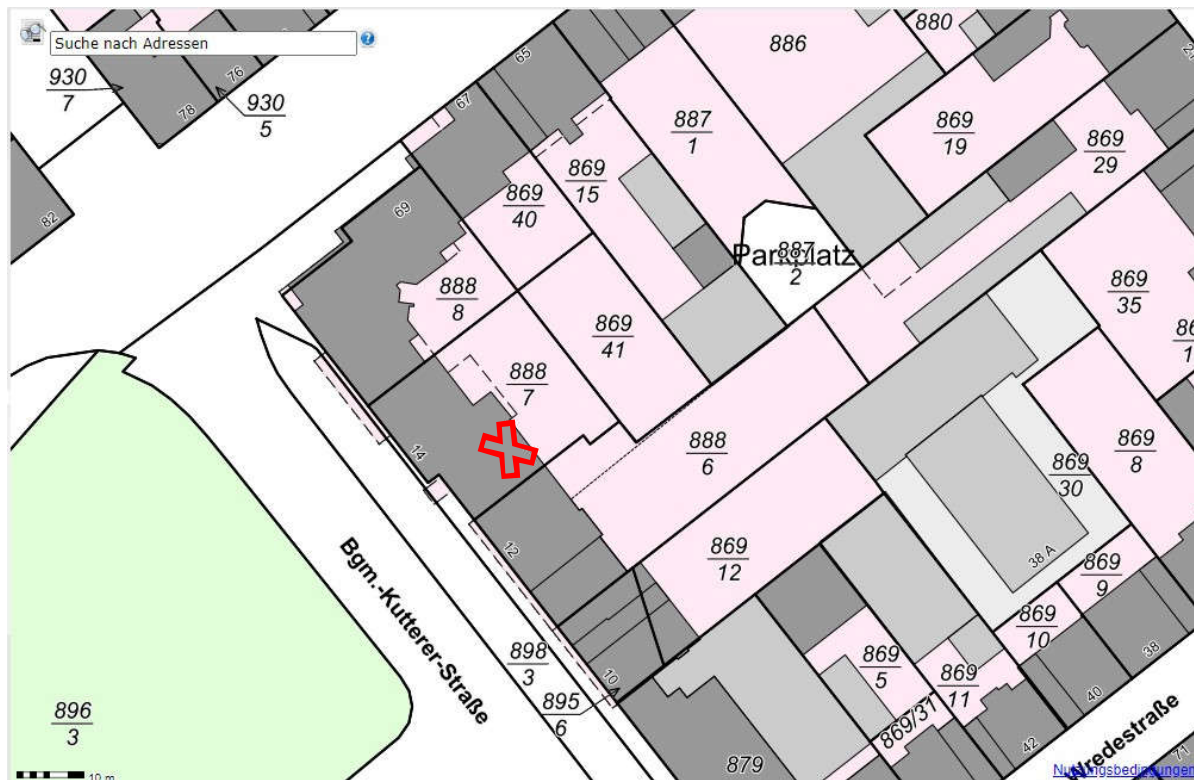

Abb. 1: Ausschnitt aus dem Grundrissplan des 10. Obergeschosses (Haus B)

Anlage 3: Grundrisse und Schnitte

Seite 2 von 2

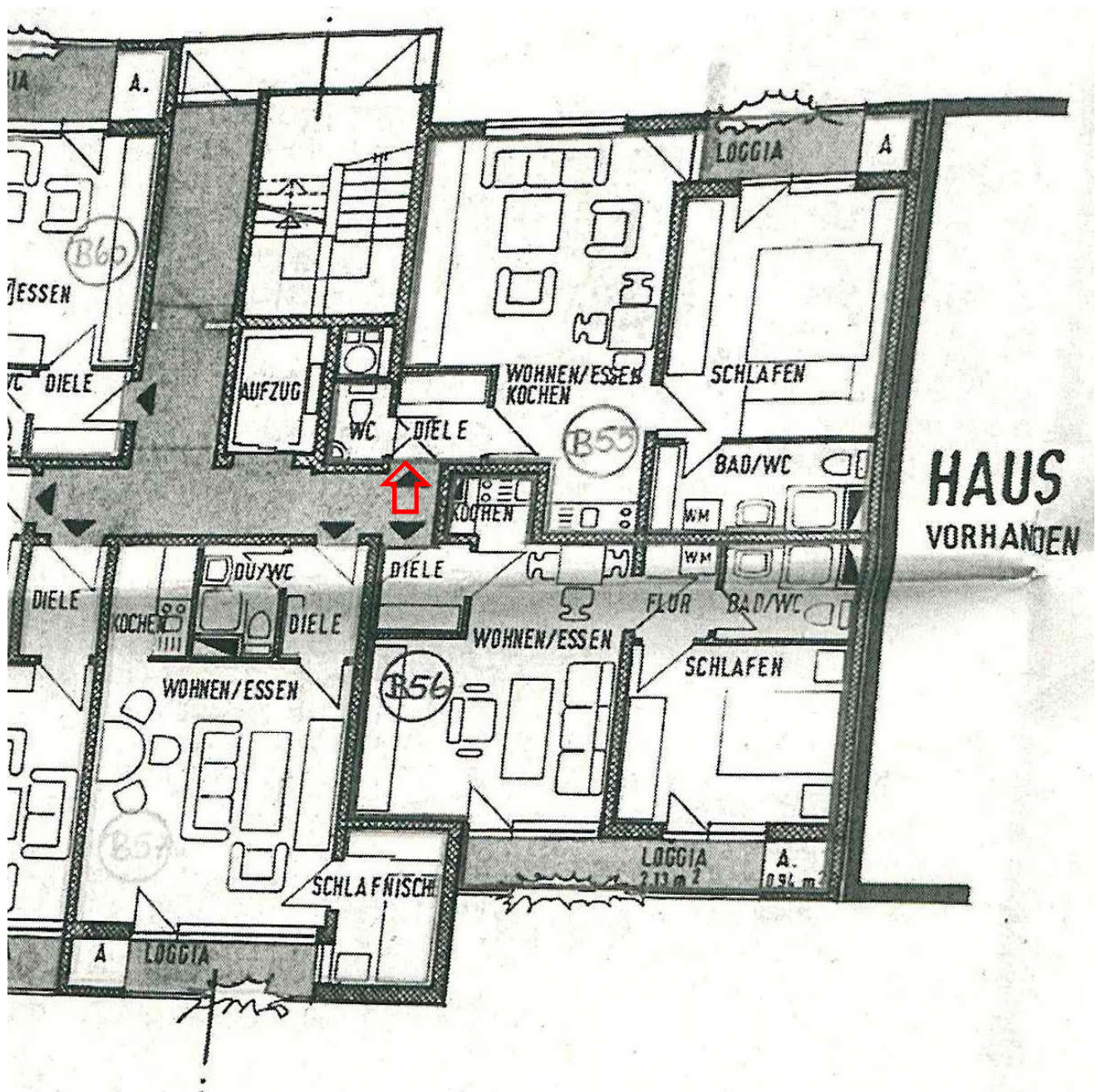

Abb. 2: Ausschnitt aus dem Grundrissplan des Kellergeschosses (Haus B)

Anlage 4: Fotos

Seite 1 von 3

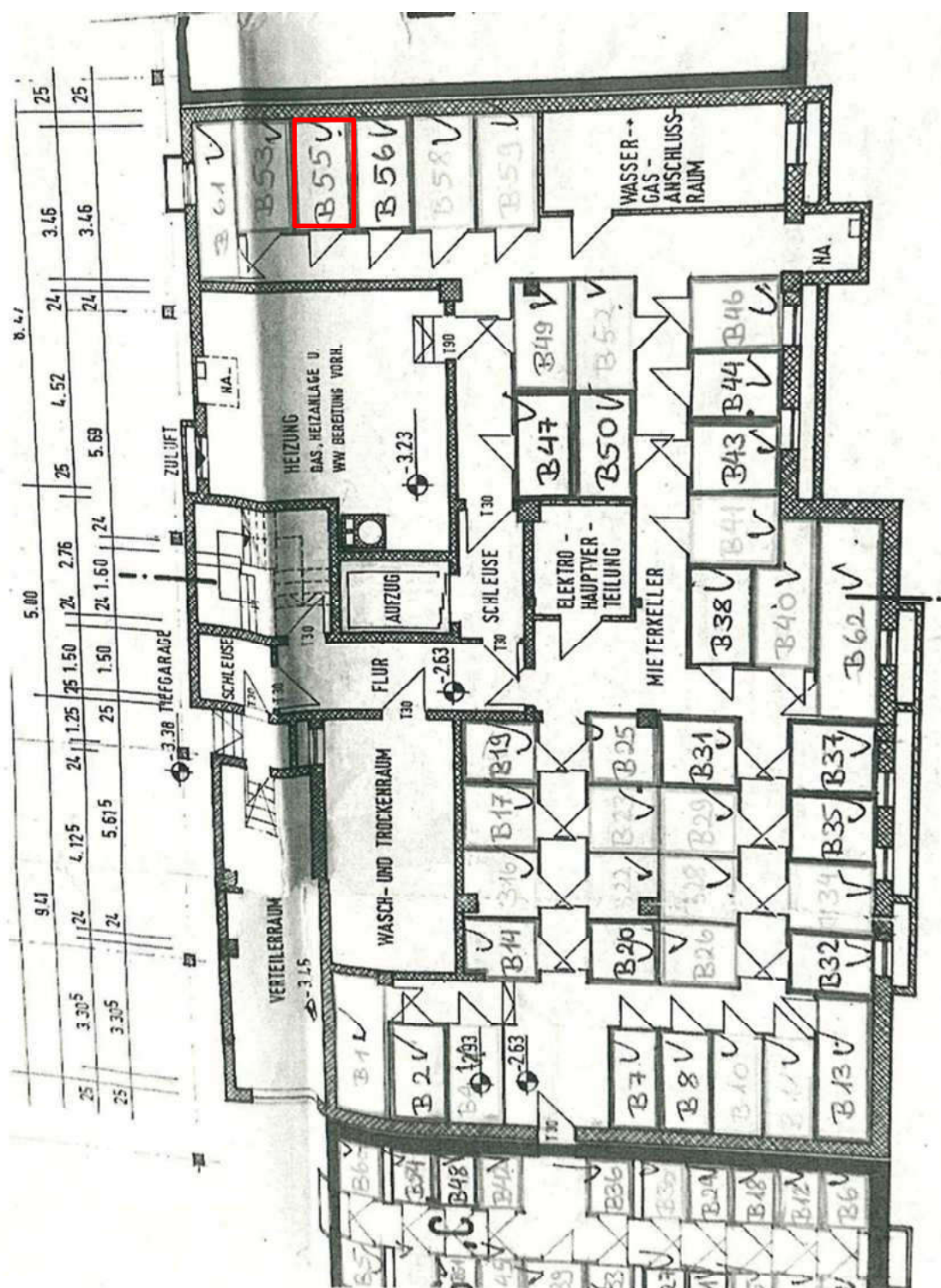

Bild 1: Straßenansicht



Bild 2: Hauseingang

Anlage 4: Fotos

Seite 2 von 3



Bild 3: Hauseingangsbereich



Bild 4: Flur und Aufzug im 10. Obergeschoss, Wohnungseingang

Anlage 4: Fotos

Seite 3 von 3



Bild 5: Seitenansicht der Wohnung (Hofseite)

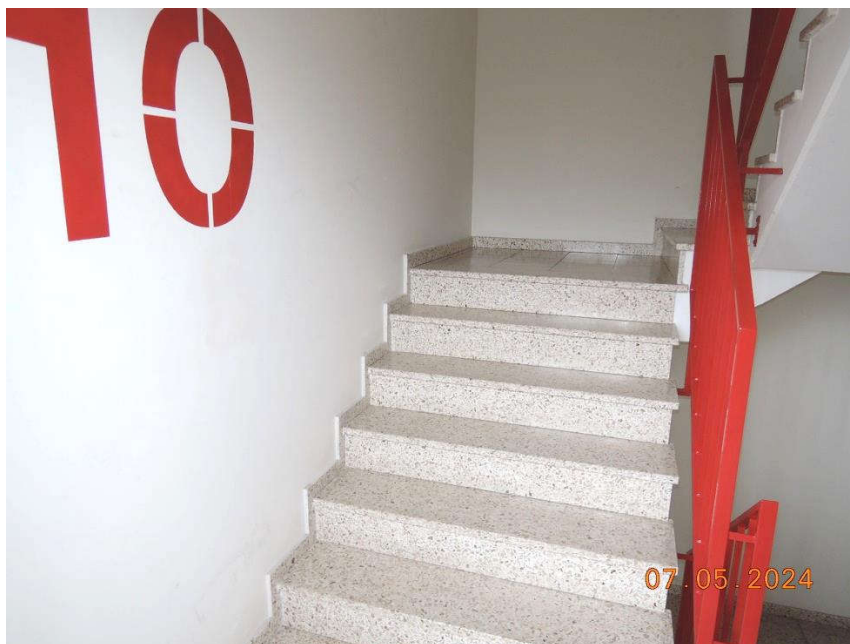

Bild 6: Treppenhaus