

Kein Original
Gutachten!

**Gekürzte und überarbeitete Fassung - Alle Angaben ohne Gewähr
Keine Haftung und Gewährleistung für die inhaltliche Richtigkeit und Vollständigkeit.**

**Von immobilienpool.de bereitgestellt -
Weitergabe an oder Verkauf durch Dritte ist untersagt!**

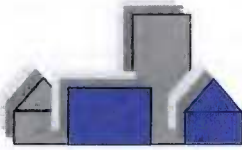

Immobilienbewertung Stracke

Dipl.-Wirtsch.-Ing. (FH)
Christian Stracke

Ingenieurbüro für Immobilienbewertung

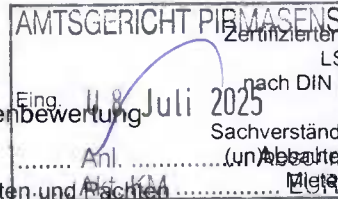

Zertifizierter Immobiliengutachter
LS (DIAZert)
nach DIN EN ISO/IEC 17024

Sachverständiger für die Bewertung
von Grundstücken sowie
Mieten und Pachten

Bewertung von unbebauten und bebauten Grundstücken, Mieten und Pachten
Dipl.-Wirtsch.-Ing. (FH) Christian Stracke - Auf dem Land 10 - 66989 Höheinöd

GUTACHTEN

über den Verkehrswert (Marktwert)
i. S. d. § 194 Baugesetzbuch des

im Wohnungsgrundbuch von Nünschweiler, Blatt 1035 eingetragenen **722/1.000 Miteigentumsanteils** an dem mit einem Zweifamilienhaus bebauten Grundstück in 66989 Nünschweiler, Schulstraße 1, **verbunden mit dem Sondereigentum an den Räumlichkeiten, im Aufteilungsplan mit Nr. 2 bezeichnet sowie dem Sondernutzungsrecht an der im Lageplan blau umrandet gekennzeichneten Grundstücksteilfläche**



Wertermittlungsstichtag:

22.05.2025

Auftraggeber:

Amtsgericht Pirmasens
Bahnhofstraße 22-26
66953 Pirmasens

Geschäftsnummer:

3 K 3 / 25

Ergebnis der Wertermittlung:

rd. 185.000 €

Dieses Gutachten besteht aus 34 Seiten zzgl. 7 Anlagen mit 10 Seiten.
Das Gutachten wurde in zwei Ausfertigungen erstellt, davon eine für meine Unterlagen.



Inhaltsverzeichnis

Nr.	Abschnitt	Seite
1	Allgemeine Angaben	4
1.1	Angaben zum Bewertungsobjekt	4
1.2	Angaben zum Auftrag und zur Auftragsabwicklung	4
1.3	Besonderheiten des Auftrags / Maßgaben des Auftraggebers	4
2	Grund- und Bodenbeschreibung	5
2.1	Lage	5
2.1.1	Großräumige Lage	5
2.1.2	Kleinräumige Lage	5
2.2	Gestalt und Form	5
2.3	Erschließung, Baugrund etc.	6
2.4	Privatrechtliche Situation	6
2.5	Öffentlich-rechtliche Situation	7
2.5.1	Baulasten und Denkmalschutz	7
2.5.2	Bauplanungsrecht	7
2.5.3	Bauordnungsrecht	7
2.6	Entwicklungszustand inkl. Beitragssituation	7
2.7	Hinweise zu den durchgeführten Erhebungen	8
2.8	Derzeitige Nutzung und Vermietungssituation	8
3	Beschreibung der Gebäude und Außenanlagen	9
3.1	Vorbemerkungen zur Gebäudebeschreibung	9
3.2	Zweifamilienhaus	9
3.2.1	Gebäudeart, Baujahr und Außenansicht	9
3.2.2	Nutzungseinheiten	10
3.2.3	Gebäudekonstruktion (Keller, Wände, Decken, Treppen, Dach)	10
3.2.4	Allgemeine technische Gebäudeausstattung	11
3.2.5	Besondere Bauteile / Einrichtungen, Zustand des Gebäudes	11
3.3	Außenanlagen	11
3.4	Sondereigentum Nr. 2	11
3.4.1	Lage im Gebäude, Wohnfläche, Raumaufteilung und Orientierung	11
3.4.2	Raumausstattungen und Ausbauzustand	12
3.5	Sondernutzungsrechte und besondere Regelungen	12
4	Ermittlung des Verkehrswerts	13
4.1	Grundstücksdaten	13
4.2	Verfahrenswahl mit Begründung	13
4.3	Anteilige Wertigkeit des Wohnungs-/Teileigentums am Gesamtgrundstück	13
4.4	Bodenwertermittlung	14
4.4.1	Erläuterungen zur Bodenrichtwertanpassung	15



4.4.2	Ermittlung des anteiligen Bodenwerts des Wohnungseigentums	15
4.5	Sachwertermittlung	16
4.5.1	Das Sachwertmodell der Immobilienwertermittlungsverordnung.....	16
4.5.2	Erläuterungen der bei der Sachwertberechnung verwendeten Begriffe	16
4.5.3	Sachwertberechnung	19
4.5.4	Erläuterung zur Sachwertberechnung	20
4.6	Ertragswertermittlung	24
4.6.1	Das Ertragswertmodell der Immobilienwertermittlungsverordnung.....	24
4.6.2	Erläuterungen der bei der Ertragswertberechnung verwendeten Begriffe	24
4.6.3	Ertragswertberechnung.....	27
4.6.4	Erläuterungen zu den Wertansätzen in der Ertragswertberechnung.....	28
4.7	Verkehrswert	30
5	Rechtsgrundlagen, verwendete Literatur und Software	32
5.1	Rechtsgrundlagen der Verkehrswertermittlung.....	32
5.2	Verwendete Wertermittlungsliteratur / Marktdaten.....	33
5.3	Verwendete fachspezifische Software	33
6	Verzeichnis der Anlagen	34
6.1	Anlage 1: Liegenschaftskarte.....	35
6.2	Anlage 2: Bodenrichtwertkarte	36
6.3	Anlage 3: Grundrisse, Schnitt	37
6.4	Auskünfte Beitragssituation, Flächennutzungs- u. Bebauungsplan.....	41
6.5	Auskunft, Baulasten	42
6.6	Anlage 6: Wohnfläche	43
6.7	Anlage 7: Fotos	44

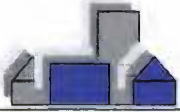

1 Allgemeine Angaben

1.1 Angaben zum Bewertungsobjekt

Art des Bewertungsobjekts:	Wohnungseigentum in einem Zweifamilienhaus
Objektadresse:	Schulstraße 1 66989 Nüschweiler
Grundbuchangaben:	Grundbuch von Nüschweiler, Blatt 1035, lfd. Nr. 1
Katasterangaben:	Gemarkung Nüschweiler, Flurstück 87/5, Fläche 612 m ² ; Gemarkung Nüschweiler, Flurstück 87/4, Fläche 0,37 m ²

1.2 Angaben zum Auftrag und zur Auftragsabwicklung

Gutachtenauftrag:	Gemäß Beschluss des Amtsgerichts Pirmasens vom 08.04.2025.
Wertermittlungsstichtag:	22.05.2025 (Tag der Ortsbesichtigung)
Qualitätsstichtag:	22.05.2025 entspricht dem Wertermittlungsstichtag
Ortsbesichtigung:	Zu dem Ortstermin am 22.05.2025 wurden die Beteiligten durch Schreiben vom 05.05.2025 fristgerecht eingeladen.
Teilnehmer am Ortstermin:	der Sachverständige
herangezogene Unterlagen, Erkundigungen, Informationen:	Vom Sachverständigen wurden folgende Auskünfte und Unterlagen beschafft: <ul style="list-style-type: none">• Liegenschaftskarte• Bodenrichtwertkarte• Baupläne (Grundrisse, Schnitte, Ansichten)• Flächenberechnungen• Auskunft zur bauplanungsrechtlichen Situation• Auskunft aus dem Baulastenverzeichnis Vom Auftraggeber wurden für diese Gutachtenerstellung im Wesentlichen folgende Unterlagen und Informationen zur Verfügung gestellt: <ul style="list-style-type: none">• unbeglaubigter Grundbuchauszug vom 14.01.2025

1.3 Besonderheiten des Auftrags / Maßgaben des Auftraggebers

Das Bewertungsobjekt konnte nur von außen besichtigt werden. Der Schuldner ist zum Ortstermin am 22.05.2025 nicht erschienen bzw. hat dem Sachverständigen nicht geöffnet. Die Wertermittlung wird auf Grundlage der Baupläne und den Eindrücken im Ortstermin (Außenbegutachtung) erstellt. Ein Sicherheitsabschlag wird entsprechend berücksichtigt.



2 Grund- und Bodenbeschreibung

2.1 Lage

2.1.1 Großräumige Lage

Bundesland:	Rheinland-Pfalz
Kreis:	Südwestpfalz
Ort und Einwohnerzahl:	Nünschweiler (ca. 760 Einwohner)
überörtliche Anbindung / Entfernungen:	<u>nächstgelegene größere Städte:</u> Pirmasens, Zweibrücken, Kaiserslautern (ca. 16, 16, 40 km entfernt)
	<u>Landeshauptstadt:</u> Mainz (ca. 140 km entfernt)
	<u>Bundesstraßen:</u> B 10 (ca. 8 km entfernt)
	<u>Autobahnzufahrt:</u> BAB A 8 (ca. 5 km entfernt)
	<u>Bahnhof:</u> Rieschweiler-Mühlbach (ca. 4 km entfernt)
	<u>Flughafen:</u> Saarbrücken, Frankfurt a. Main (ca. 50, 160 km entfernt)

2.1.2 Kleinräumige Lage

innerörtliche Lage:	Die Entfernung zum Ortszentrum beträgt ca. 5-10 Fußminuten. Geschäfte des täglichen Bedarfs, Schulen und Ärzte nur wenige bis keine am Ort; bessere/gute Nahversorgungsmöglichkeiten ca. 10km entfernt in Thaleischweiler-Fröschen oder ca. 16km entfernt in Zweibrücken/Pirmasens vorhanden; öffentliche Verkehrsmittel (Bushaltestelle) in fußläufiger Entfernung; einfache Wohnlage
Art der Bebauung und Nutzungen in der Straße und im Ortsteil:	überwiegend wohnbauliche Nutzungen; überwiegend aufgelockerte, 2-geschossige Bauweise
Beeinträchtigungen:	keine
Topografie:	fast eben

2.2 Gestalt und Form

Gestalt und Form:	<u>Grundstücksgröße:</u> insgesamt 612,37 m ² ;
	<u>Bemerkungen:</u> unregelmäßige Grundstücksform; Eckgrundstück



2.3 Erschließung, Baugrund etc.

Straßenart:	Wohnstraße; Straße mit mäßigem Verkehr
Straßenausbau:	voll ausgebaut, Fahrbahn aus Bitumen; Gehwege beiderseitig vorhanden, befestigt mit Betonverbundstein
Anschlüsse an Versorgungsleitungen und Abwasserbeseitigung:	elektrischer Strom, Wasser, Gas aus öffentlicher Versorgung, Kanalanschluss, Telefonanschluss (vermutlich)
Grenzverhältnisse, nachbarliche Gemeinsamkeiten:	mehrseitige Grenzbebauung des Wohnhauses; eingefriedet durch Mauer, Zaun, Hecken
Baugrund, Grundwasser (soweit augenscheinlich ersichtlich):	gewachsener, normal tragfähiger Baugrund; keine Grundwasserschäden
Altlasten	Untersuchungen (insbesondere Bodengutachten) hinsichtlich "Altlasten" liegen nicht vor. In dieser Wertermittlung wird das Bewertungsobjekt als "altlastenfrei" unterstellt.

2.4 Privatrechtliche Situation

grundbuchlich gesicherte Belastungen:	Dem Sachverständigen liegt ein unbeglaubigter Grundbuchauszug vom 14.01.2025 vor. Hiernach besteht in Abteilung II des Grundbuchs von Nünschweiler, Blatt 1035, folgende Eintragung: <ul style="list-style-type: none">• Grunddienstbarkeit; Nutzungsrecht zur Vornahme von Reparatur und Wartungsarbeiten für den jeweiligen Eigentümer des Wohnungseigentums im Aufteilungsplan mit Nr. 1 bezeichnet; diese Dienstbarkeit führt nicht zu erheblichen Beeinträchtigungen und wird als nicht wertrelevant eingestuft.
Anmerkung:	Schuldverhältnisse, die ggf. in Abteilung III des Grundbuchs verzeichnet sein können, werden in diesem Gutachten nicht berücksichtigt. Es wird davon ausgegangen, dass ggf. valutierende Schulden beim Verkauf gelöscht oder durch Reduzierung des Verkaufspreises ausgeglichen werden.
nicht eingetragene Rechte und Lasten:	Sonstige nicht eingetragene Lasten (z.B. begünstigende Rechte, besondere Wohnungs- und Mietbindungen sowie Verunreinigungen (z.B. Altlasten) sind nicht bekannt. Diesbezüglich wurden keine weiteren Nachforschungen und Untersuchungen angestellt. Diesbezügliche Besonderheiten sind ggf. zusätzlich zu dieser Wertermittlung zu berücksichtigen.

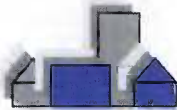

2.5 Öffentlich-rechtliche Situation

2.5.1 Baulasten und Denkmalschutz

Eintragungen im Baulastenverzeichnis: Dem Sachverständigen liegt ein Auszug aus dem Baulastenverzeichnis vom 22.04.2025 vor. Das Baulastenverzeichnis enthält keine wertbeeinflussenden Eintragungen.

Denkmalschutz: Aufgrund des Baujahrs des Bewertungsobjekts, der Gebäudeart und Bauweise wird ohne weitere Prüfung unterstellt, dass Denkmalschutz nicht besteht.

2.5.2 Bauplanungsrecht

Darstellungen im Flächennutzungsplan: Der Bereich des Bewertungsobjekts ist im Flächennutzungsplan als Dorfgebiet (MD) dargestellt.

Festsetzungen im Bebauungsplan: Für den Bereich des Bewertungsobjektes ist kein rechtskräftiger Bebauungsplan vorhanden. Die Zulässigkeit von Vorhaben ist demzufolge nach § 34 BauGB zu beurteilen.

Bodenordnungsverfahren: Das Grundstück ist zum Wertermittlungsstichtag, nach Auskunft der Verbandsgemeindeverwaltung Thaleisweiler-Wallhalben, in kein Bodenordnungsverfahren einbezogen.

2.5.3 Bauordnungsrecht

Die Wertermittlung wurde auf der Grundlage des realisierten Vorhabens durchgeführt. Das Vorliegen einer Baugenehmigung und ggf. die Übereinstimmung des ausgeführten Vorhabens mit den vorgelegten Bauzeichnungen, der Baugenehmigung, dem Bauordnungsrecht und der verbindlichen Bauleitplanung wurde geprüft. Offensichtlich erkennbare Widersprüche wurden jedoch nicht festgestellt. Bei dieser Wertermittlung wird deshalb die materielle Legalität der baulichen Anlagen und Nutzungen vorausgesetzt.

2.6 Entwicklungszustand inkl. Beitragssituation

Entwicklungszustand (Grundstücksqualität): baureifes Land (vgl. § 3 Abs. 4 ImmoWertV 21)

beitragsrechtlicher Zustand: Für den beitragsrechtlichen Zustand des Grundstücks ist die Verpflichtung zur Entrichtung von grundstücksbezogenen Beiträgen maßgebend. Als Beiträge gelten auch grundstücksbezogene Sonderabgaben und beitragsähnliche Abgaben. Das Bewertungsgrundstück ist bezüglich der Beiträge für Erschließungseinrichtungen nach BauGB und KAG beitragsfrei. Die Ortsgemeinde Nünschweiler erhebt wiederkehrende Beiträge.

Anmerkung: Diese Informationen zum beitragsrechtlichen Zustand wurden schriftlich erkundet.



2.7 Hinweise zu den durchgeführten Erhebungen

Die Informationen zur privatrechtlichen und öffentlich-rechtlichen Situation wurden, sofern nicht anders angegeben, telefonisch eingeholt. Es wird empfohlen, vor einer vermögensmäßigen Disposition bezüglich des Bewertungsobjekts zu diesen Angaben von der jeweils zuständigen Stelle schriftliche Bestätigungen einzuholen.

2.8 Derzeitige Nutzung und Vermietungssituation

Das Grundstück ist mit einem Wohngebäude bebaut (vgl. nachfolgende Gebäudebeschreibung). Das Objekt ist vermutlich eigengenutzt.

Von immobilienpool.de bereitgestellt -
Weitergabe an oder Verkauf durch
Dritte ist untersagt!



3 Beschreibung der Gebäude und Außenanlagen

3.1 Vorbemerkungen zur Gebäudebeschreibung

Grundlage für die Gebäudebeschreibungen sind die Erhebungen im Rahmen der Ortsbesichtigung sowie die ggf. vorliegenden Bauakten und Beschreibungen.

Die Gebäude und Außenanlagen werden nur insoweit beschrieben, wie es für die Herleitung der Daten in der Wertermittlung notwendig ist. Hierbei werden die offensichtlichen und vorherrschenden Ausführungen und Ausstattungen beschrieben. In einzelnen Bereichen können Abweichungen auftreten, die dann allerdings nicht wesentlich werterheblich sind. Angaben über nicht sichtbare Bauteile beruhen auf Angaben aus den vorliegenden Unterlagen, Hinweisen während des Ortstermins bzw. Annahmen auf Grundlage der üblichen Ausführung im Baujahr. Die Funktionsfähigkeit einzelner Bauteile und Anlagen sowie der technischen Ausstattungen und Installationen (Heizung, Elektro, Wasser etc.) wurde nicht geprüft; im Gutachten wird die Funktionsfähigkeit unterstellt.

Baumängel und -schäden wurden soweit aufgenommen, wie sie zerstörungsfrei, d.h. offensichtlich erkennbar waren. In diesem Gutachten sind die Auswirkungen der ggf. vorhandenen Bauschäden und Baumängel auf den Verkehrswert nur pauschal berücksichtigt worden. Es wird ggf. empfohlen, eine diesbezüglich vertiefende Untersuchung anstellen zu lassen. Untersuchungen auf pflanzliche und tierische Schädlinge sowie über gesundheitsschädigende Baumaterialien wurden nicht durchgeführt.

3.2 Zweifamilienhaus

3.2.1 Gebäudeart, Baujahr und Außenansicht

Gebäudeart:	Zweifamilienhaus, vermutlich ausschließlich zu Wohnzwecken genutzt; zweigeschossig; teilunterkellert (gem. Bauplänen); ausgebauten Dachgeschoss; freistehend
Baujahr:	ca. 1965 (Schätzung)
Modernisierung:	keine bekannt
Flächen und Rauminhalte	Die Wohnfläche beträgt rd. 301 m ² ; rd. 159 m ² im OG, rd. 142 m ² im DG; EG lt. Bauplänen (Kellerräume im EG und KG)
Energieeffizienz:	Energieausweis liegt nicht vor
Barrierefreiheit:	Der Zugang zum Gebäude ist nicht barrierefrei. Aufgrund der örtlichen Marktgegebenheiten (u.a. Altersstruktur, Nachfrage nach barrierefreiem Wohnraum für die konkrete Objektart etc.) wird in dieser Wertermittlung davon ausgegangen, dass der Grad der Barrierefreiheit keinen oder nur einen unwesentlichen Einfluss auf die Kaufpreisentscheidung hat und somit nicht in der Wertermittlung berücksichtigt werden muss.
Erweiterungsmöglichkeiten:	vermutlich keine (keine Innenbesichtigung)
Außenansicht:	insgesamt verputzt und gestrichen

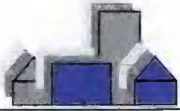

3.2.2 Nutzungseinheiten

Sondereigentum Nr. 2 (KG, EG, OG, DG; gem. vorliegenden Bauplänen; keine Innenbesichtigung):

Kellergeschoss:

Vorraum, Vorrat, 3 Kellerräume, Heizung, Öllager

Erdgeschoss:

6 Kellerräume (ehem. Metzgerei), Abstellraum

Obergeschoss:

Treppenhaus, 2 Terrassen, Kinderzimmer, Gästezimmer, Schlafzimmer, Wohnzimmer, WC, Flur

Dachgeschoss:

Treppenhaus, Küche, Dusche/WC, 2 Wohnzimmer, Kinderzimmer

3.2.3 Gebäudekonstruktion (Keller, Wände, Decken, Treppen, Dach)

Konstruktionsart:	Massivbau
Fundamente:	Streifenfundament, Beton gemäß Bauunterlagen
Keller:	Mauerwerk (gem. Bauplänen)
Umfassungswände:	einschaliges Mauerwerk ohne zusätzliche Wärmedämmung
Innenwände:	Mauerwerk (gem. Bauplänen)
Geschossdecken:	Stahlbeton (gem. Bauplänen)
Treppen:	Keine Innenbesichtigung!
Hauseingang(sbereich):	Eingangstür aus Aluminium, mit seitlichem Glaselement
Dach:	<u>Dachkonstruktion:</u> Holzdach, Pfetten aus Holz, Träger aus Holz
	<u>Dachform:</u> Sattel- oder Giebeldach; Teilbereich Walmdach
	<u>Dacheindeckung:</u> Dachziegel (Ton); Dachrinnen und Regenfallrohre aus Zinkblech;
	Dachflächen möglicherweise gedämmt (keine Innenbesichtigung)



3.2.4 Allgemeine technische Gebäudeausstattung

Wasserinstallationen:	vermutlich zentrale Wasserversorgung über Anschluss an das öffentliche Trinkwassernetz
Abwasserinstallationen:	vermutlich Ableitung in kommunales Abwasserkanalnetz
Elektroinstallation:	Keine Innenbesichtigung!
Heizung:	Keine Innenbesichtigung!
Lüftung:	Keine Innenbesichtigung!
Warmwasserversorgung:	Keine Innenbesichtigung!

3.2.5 Besondere Bauteile / Einrichtungen, Zustand des Gebäudes

besondere Bauteile:	zwei Terrassen (lt. Bauplänen)
besondere Einrichtungen:	Keine Innenbesichtigung!
Besonnung und Belichtung:	Keine Innenbesichtigung!
Bauschäden und Baumängel:	Keine Innenbesichtigung!
wirtschaftliche Wertminderungen:	Keine Innenbesichtigung!
Allgemeinbeurteilung:	Der bauliche Zustand ist nach äußerlicher augenscheinlicher Beurteilung normal. Es besteht vermutlich ein deutlicher Unterhaltungsstau und allgemeiner Renovierungsbedarf. Der Unterhaltungsstau des Gebäudes ist bereits über die Wertminderung wegen Alters berücksichtigt (hier: noch 20 Jahre Restnutzungsdauer; Alterswertminderung rd. 75%).

3.3 Außenanlagen

Versorgungsanlagen vom Hausanschluss bis an das öffentliche Netz, Wegebefestigung, Gartenanlagen und Pflanzungen, Einfriedung (Mauer, Zaun, Hecken)

3.4 Sondereigentum Nr. 2

3.4.1 Lage im Gebäude, Wohnfläche, Raumaufteilung und Orientierung

Lage des Sondereigentums im Gebäude:	Das Sondereigentum besteht an den Räumlichkeiten im Aufteilungsplan mit Nr. 2 bezeichnet.
Wohnfläche/Nutzfläche:	Die Wohnfläche beträgt rd. 159 m ² im OG und 142 m ² im DG (EG und KG lt. Bauplänen Abstell- und Kellerräume)
Grundrissgestaltung:	zweckmäßig



3.4.2 Raumausstattungen und Ausbauzustand

Bodenbeläge:	Keine Innenbesichtigung!
Wandbekleidungen:	Keine Innenbesichtigung!
Deckenbekleidungen:	Keine Innenbesichtigung!
Fenster:	Fenster aus Kunststoff mit Doppelverglasung; einfache Beschläge; Rollläden aus Kunststoff
Türen:	Keine Innenbesichtigung!
sanitäre Installation:	Keine Innenbesichtigung!
besondere Einrichtungen:	Keine Innenbesichtigung!
Küchenausstattung:	Keine Innenbesichtigung!
Bauschäden und Baumängel:	Keine Innenbesichtigung!

3.5 Sondernutzungsrechte und besondere Regelungen

Sondernutzungsrechte:	An der im Lageplan blau umrandet gekennzeichneten Grundstücksteilfläche
-----------------------	---



4 Ermittlung des Verkehrswerts

4.1 Grundstücksdaten

Nachfolgend wird der Verkehrswert für den 722/1.000 Miteigentumsanteil an dem mit einem Zweifamilienhaus bebauten Grundstück in 66989 Nünschweiler, Schulstraße 1 verbunden mit dem Sondereigentum an den Räumlichkeiten, im Aufteilungsplan mit Nr. 2 bezeichnet sowie dem Sondernutzungsrecht an der im Lageplan blau umrandet gekennzeichneten Grundstücksteilfläche zum Wertermittlungstichtag 22.05.2025 ermittelt:

Grundbuch- und Katasterangaben des Bewertungsobjekts

Wohnungsgrundbuch	Blatt	lfd. Nr.	Fläche
Nünschweiler	1035	1	
Gemarkung	Flur	Flurstücke	Fläche
Nünschweiler	-	87/5	612 m ²
Nünschweiler	-	87/4	0,37 m ²
Fläche insgesamt:			612,37 m²

4.2 Verfahrenswahl mit Begründung

Wohnungs- oder Teileigentum kann mittels Vergleichswertverfahren bewertet werden. Hierzu benötigt man geeignete Kaufpreise für Zweitverkäufe von gleichen oder vergleichbaren Wohnungs- oder Teileigentumen oder die Ergebnisse von diesbezüglichen Kaufpreisauswertungen.

Bewertungsverfahren, die direkt mit Vergleichskaufpreisen durchgeführt werden, werden als „Vergleichskaufpreisverfahren“ bezeichnet. Werden die Vergleichskaufpreise zunächst auf eine geeignete Bezugseinheit (bei Wohnungseigentum z. B. auf €/m² Wohnfläche) bezogen und die Wertermittlung dann auf der Grundlage dieser Kaufpreisauswertung durchgeführt, werden diese Methoden „Vergleichsfaktorverfahren“ genannt (vgl. § 20 ImmoWertV 21). Die Vergleichskaufpreise bzw. die Vergleichsfaktoren sind dann durch Zu- oder Abschläge an die wert- (und preis) bestimmenden Faktoren des zu bewertenden Wohnungs- oder Teileigentums anzupassen (§§ 25 und 26 ImmoWertV 21).

Unterstützend oder auch alleine (z. B. wenn nur eine geringe Anzahl oder keine geeigneten Vergleichskaufpreise oder Vergleichsfaktoren bekannt sind) können zur Bewertung von Wohnungs- oder Teileigentum auch das Ertrags- und/oder Sachwertverfahren herangezogen werden.

Die Anwendung des Ertragswertverfahrens ist sowohl für Wohnungseigentum (Wohnungen) als auch für Teileigentum (Läden, Büros u. ä.) immer dann geraten, wenn die ortsüblichen Mieten zutreffend durch Vergleich mit gleichartigen vermieteten Räumen ermittelt werden können und der objektspezifisch angepasste Liegenschaftszinssatz bestimmbar ist.

Eine Sachwertermittlung sollte insbesondere dann angewendet werden, wenn zwischen den einzelnen Wohnungs- oder Teileigentumen in derselben Eigentumsanlage keine wesentlichen Wertunterschiede (bezogen auf die Flächeneinheit m² Wohn- oder Nutzfläche) bestehen, wenn der zugehörige anteilige Bodenwert sachgemäß geschätzt werden kann und der objektspezifisch angepasste Sachwertfaktor (Marktanpassungsfaktor) bestimmbar ist.

Sind Vergleichskaufpreise nicht bekannt, so können zur Erkundung des Grundstücksmarkts (bedingt) auch Verkaufsangebote für Wohnungs- oder Teileigentume herangezogen werden.

Die Kaufpreisforderungen liegen nach einer Untersuchung von Sprengnetter/Kurpjuhn und Streich) je nach Verkäuflichkeit (bzw. Marktgängigkeit) zwischen 10 % und 20 % über den später tatsächlich realisierten Verkaufspreisen. Dies hängt jedoch stark von der örtlichen und überörtlichen Marktsituation (Angebot und Nachfrage) ab.

4.3 Anteilige Wertigkeit des Wohnungs-/Teileigentums am Gesamtgrundstück

Der dem Wohnungs-/Teileigentum zugeordnete Miteigentumsanteil am gemeinschaftlichen Eigentum (ME) entspricht in etwa der anteiligen Wertigkeit des Wohnungs- / Teileigentums am Gesamtgrundstück.



4.4 Bodenwertermittlung

Bodenrichtwert mit Definition des Bodenrichtwertgrundstücks

Der **Bodenrichtwert** beträgt **50,00 €/m²** zum **Stichtag 01.01.2024**. Das Bodenrichtwertgrundstück ist wie folgt definiert:

Entwicklungsstufe	=	baureifes Land
Art der baulichen Nutzung	=	MI (Mischgebiet)
beitragsrechtlicher Zustand	=	frei
Zahl der Vollgeschosse (ZVG)	=	II
Bauweise	=	offen
Grundstücksfläche (f)	=	800 m ²

Beschreibung des Gesamtgrundstücks

Wertermittlungsstichtag	=	22.05.2025
Entwicklungsstufe	=	baureifes Land
Art der baulichen Nutzung	=	MI (Mischgebiet)
beitragsrechtlicher Zustand	=	frei
Zahl der Vollgeschosse (ZVG)	=	II
Bauweise	=	offen
Grundstücksfläche (f)	=	612,37 m ²

Bodenwertermittlung des Gesamtgrundstücks

Nachfolgend wird der Bodenrichtwert an die allgemeinen Wertverhältnisse zum Wertermittlungsstichtag 22.05.2025 und die wertbeeinflussenden Grundstücksmerkmale des Gesamtgrundstücks angepasst.

I. Umrechnung des Bodenrichtwerts auf den beitragsfreien Zustand		Erläuterung
beitragsrechtlicher Zustand des Bodenrichtwerts	= frei	
beitragsfreier Bodenrichtwert (Ausgangswert für weitere Anpassung)	= 50,00 €/m²	

II. Zeitliche Anpassung des Bodenrichtwerts				
	Richtwertgrundstück	Bewertungsgrundstück	Anpassungsfaktor	Erläuterung
Stichtag	01.01.2024	22.05.2025	× 1,000	

III. Anpassungen wegen Abweichungen in den wertbeeinflussenden Grundstücksmerkmalen				
Art der baulichen Nutzung	MI (Mischgebiet)	MI (Mischgebiet)	× 1,000	
lageangepasster beitragsfreier BRW am Wertermittlungsstichtag			= 50,00 €/m ²	
Fläche (m ²)	800	612,37	× 1,031	E1
Entwicklungsstufe	baureifes Land	baureifes Land	× 1,000	
Vollgeschosse	II	II	× 1,000	
Bauweise	offen	offen	× 1,000	
vorläufiger objektspezifisch angepasster beitragsfreier Bodenrichtwert			= 51,55 €/m²	



IV. Ermittlung des Gesamtbodenwerts		Erläuterung
objektspezifisch angepasster beitragsfreier Bodenrichtwert	= 51,55 €/m ²	
Fläche	× 612,37 m ²	
beitragsfreier Bodenwert	= 31.567,67 € rd. 31.600,00 €	

Der **beitragsfreie Bodenwert** beträgt zum Wertermittlungsstichtag 22.05.2025 insgesamt **31.600,00 €**.

4.4.1 Erläuterungen zur Bodenrichtwertanpassung

E1

Grundsätzlich gilt: Je kleiner eine Grundstücksfläche ist, umso geringer ist der absolute Bodenwert. Damit steigt aber auch die Nachfrage nach dem Grundstück, was einen höheren relativen Bodenwert zur Folge hat. D.h. der relative Bodenwert steht in einem funktionalen Zusammenhang zur Grundstücksfläche. Die Umrechnung von der Grundstücksfläche des BRW-Grundstücks auf die Grundstücksfläche des Bewertungsgrundstücks erfolgt, gemäß den Empfehlungen des Gutachterausschusses Westpfalz, unter Verwendung der im Landesgrundstücksmarktbericht 2025 Tab. 4.5-22 mitgeteilten Grundstücksflächenumrechnungskoeffizienten für Rheinland-Pfalz.

4.4.2 Ermittlung des anteiligen Bodenwerts des Wohnungseigentums

Der anteilige Bodenwert wird entsprechend dem zugehörigen Miteigentumsanteil (ME = 722/1.000) des zu bewertenden Wohnungseigentums ermittelt. Dieser Miteigentumsanteil entspricht in etwa der anteiligen Wertigkeit des zu bewertenden Wohnungseigentums am Gesamtobjekt (RE); deshalb kann dieser Bodenwertanteil für die Ertrags- und Sachwertermittlung angehalten werden.

Ermittlung des anteiligen Bodenwerts		Erläuterung
Gesamtbodenwert	31.600,00 €	
Zu-/ Abschlüsse aufgrund bestehender Sondernutzungsrechte	0,00 €	
angepasster Gesamtbodenwert	31.600,00 €	
Miteigentumsanteil (ME)	× 722/1.000	
vorläufiger anteiliger Bodenwert	22.815,20 €	
Zu-/Abschlüsse aufgrund bestehender Sondernutzungsrechte	0,00 €	
anteiliger Bodenwert	= 22.815,20 € rd. 22.800,00 €	

Der **anteilige Bodenwert** beträgt zum Wertermittlungsstichtag 22.05.2025 **22.800,00 €**.



4.5 Sachwertermittlung

4.5.1 Das Sachwertmodell der Immobilienwertermittlungsverordnung

Das Modell der Verkehrswertermittlung im Sachwertverfahren ist in den §§ 35 – 39 ImmoWertV 21 beschrieben.

Der Sachwert wird demnach aus der Summe des Bodenwerts, den vorläufigen Sachwerten der auf dem Grundstück vorhandenen baulichen Anlagen (wie Gebäude und bauliche Außenanlagen) sowie der sonstigen (nicht baulichen) Anlagen (vgl. § 35 Abs. 2 ImmoWertV 21) und ggf. den Auswirkungen der zum Wertermittlungsstichtag vorhandenen besonderen objektspezifischen Grundstücksmerkmale abgeleitet.

Der Bodenwert ist getrennt vom Sachwert der baulichen und sonstigen Anlagen gemäß § 40 Abs. 1 ImmoWertV 21 i.d.R. im Vergleichswertverfahren nach den §§ 24 – 26 ImmoWertV 21 grundsätzlich so zu ermitteln, wie er sich ergeben würde, wenn das Grundstück unbebaut wäre.

Der vorläufige Sachwert der baulichen Anlagen (inkl. besonderer Bauteile, besonderer (Betriebs)Einrichtungen und sonstiger Vorrichtungen) ist auf der Grundlage durchschnittlicher Herstellungskosten unter Berücksichtigung der jeweils individuellen Merkmale, wie z.B. Objektart, Gebäudestandard und Restnutzungsdauer (Alterswertminderung) abzuleiten.

Der vorläufige Sachwert der Außenanlagen wird, sofern dieser nicht bereits anderweitig miterfasst worden ist, entsprechend der Vorgehensweise für die Gebäude i.d.R. auf der Grundlage von durchschnittlichen Herstellungskosten, Erfahrungssätzen oder hilfsweise durch sachverständige Schätzung (vgl. § 37 ImmoWertV 21) ermittelt.

Die Summe aus Bodenwert, vorläufigem Sachwert der baulichen Anlagen und vorläufigem Sachwert der baulichen Außenanlagen und sonstigen Anlagen ergibt den vorläufigen Sachwert des Grundstücks.

Der so rechnerisch ermittelte vorläufige Sachwert ist anschließend hinsichtlich seiner Realisierbarkeit auf dem örtlichen Grundstücksmarkt zu beurteilen. Zur Berücksichtigung der Marktlage (allgemeine Wertverhältnisse) ist i.d.R. eine Marktanpassung mittels Sachwertfaktor erforderlich. Diese sind durch Nachbewertungen, d.h. aus den Verhältnissen von realisierten Vergleichskaufpreisen und für diese Vergleichsobjekte berechnete vorläufige Sachwerte (= Substanzwerte) zu ermitteln. Die „Marktanpassung“ des vorläufigen Sachwerts an die Lage auf dem örtlichen Grundstücksmarkt führt im Ergebnis erst zum marktangepassten vorläufigen Sachwert des Grundstücks und stellt damit den „wichtigsten Rechenschritt“ innerhalb der Sachwertermittlung dar.

Das Sachwertverfahren ist insbesondere durch die Verwendung des Sachwertfaktors ein Preisvergleich, bei dem vorrangig der Zeitwert der Substanz (Boden + Gebäude + Außenanlagen + sonstige Anlagen) den Vergleichsmaßstab bildet.

Der Sachwert ergibt sich aus dem marktangepassten vorläufigen Sachwert nach Berücksichtigung ggf. vorhandener besonderer objektspezifischer Grundstücksmerkmale (vgl. § 35 Abs. 4 ImmoWertV 21).

4.5.2 Erläuterungen der bei der Sachwertberechnung verwendeten Begriffe

Herstellungskosten (§ 36 Abs. 2 ImmoWertV 21)

Die durchschnittlichen Herstellungskosten der baulichen Anlagen werden durch Multiplikation der Gebäudefläche (m²) des **(Norm)Gebäudes** mit **Normalherstellungskosten** (NHK) für vergleichbare Gebäude ermittelt. Den so ermittelten durchschnittlichen Herstellungskosten sind noch die Werte **von besonders zu veranschlagenden Bauteilen** und **besonderen (Betriebs) Einrichtungen** hinzuzurechnen.

Normalherstellungskosten

Die Normalherstellungskosten (NHK) basieren auf Auswertungen von reinen Baukosten für Gebäude mit annähernd gleichem Ausbau- und Gebäudestandard ('Normobjekt'). Sie werden für die Wertermittlung auf ein einheitliches Index-Basisjahr zurückgerechnet. Die Normalherstellungskosten besitzen überwiegend die Dimension „€/m² Brutto-Grundfläche“ oder „€/m² Wohnfläche“ des Gebäudes und verstehen sich inkl. Mehrwertsteuer.

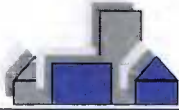

Baunebenkosten (Anlage 4 Nr. 1.1. Abs. 3 ImmoWertV 21)

Die Normalherstellungskosten umfassen u. a. auch die Baunebenkosten (BNK), welche als „Kosten für Planung, Baudurchführung, behördliche Prüfung und Genehmigungen“ definiert sind.

Die Baunebenkosten sind daher in den hier angesetzten durchschnittlichen Herstellungskosten bereits enthalten.

Baukostenregionalfaktor

Der Regionalfaktor (Baukostenregionalfaktor) beschreibt im Allgemeinen das Verhältnis der durchschnittlichen örtlichen zu den bundesdurchschnittlichen Baukosten. Durch ihn sollen die durchschnittlichen Herstellungskosten an das örtliche Baukostenniveau angepasst werden. Gemäß § 36 Abs. 3 ImmoWertV 21 ist der Regionalfaktor ein bei der Ermittlung des Sachwertfaktors festgelegter Modellparameter.

Gesamtnutzungsdauer

Die Gesamtnutzungsdauer (GND) bezeichnet die Anzahl der Jahre, in denen eine bauliche Anlage bei ordnungsgemäßer Bewirtschaftung vom Baujahr an gerechnet üblicherweise wirtschaftlich genutzt werden kann. Sie ergibt sich aus der Art der baulichen Anlage und dem den Wertermittlungsdaten zugrunde liegenden Modell.

Restnutzungsdauer (§ 4 i. V. m. § 12 Abs. 5 ImmoWertV 21)

Die Restnutzungsdauer bezeichnet die Anzahl der Jahre, in denen eine bauliche Anlage bei ordnungsgemäßer Bewirtschaftung voraussichtlich noch wirtschaftlich genutzt werden kann. Als Restnutzungsdauer ist in erster Näherung die Differenz aus 'üblicher Gesamtnutzungsdauer' abzüglich 'tatsächlichem Lebensalter am Wertermittlungsstichtag' zugrunde gelegt. Diese wird allerdings dann verlängert (d. h. das Gebäude fiktiv verjüngt), wenn beim Bewertungsobjekt wesentliche Modernisierungsmaßnahmen durchgeführt wurden oder in den Wertermittlungsansätzen unmittelbar erforderliche Arbeiten zur Beseitigung des Unterhaltungszustands sowie zur Modernisierung in der Wertermittlung als bereits durchgeführt unterstellt werden.

Alterswertminderung (§ 38 ImmoWertV 21)

Die Wertminderung der Gebäude wegen Alters (Alterswertminderung) wird i. d. R. nach dem linearen Abschreibungsmodell auf der Basis der ermittelten **Restnutzungsdauer (RND)** des Gebäudes und der jeweils modellhaft anzusetzenden **Gesamtnutzungsdauer (GND)** vergleichbarer Gebäude ermittelt.

Zuschlag für nicht erfasste werthaltige einzelne Bauteile

Von den Normalherstellungskosten nicht erfasste werthaltige einzelne Bauteile, wie beispielsweise besondere Bauteile, besondere (Betriebs-)Einrichtungen und sonstige Besonderheiten (u.a. Ausbauschlag) können durch marktübliche Zuschläge bei den durchschnittlichen Herstellungskosten berücksichtigt werden.

Außenanlagen

Dies sind außerhalb der Gebäude befindliche mit dem Grundstück fest verbundene bauliche Anlagen (insbesondere Ver- und Entsorgungsanlagen von der Gebäudeaußenwand bis zur Grundstücksgrenze, Einfriedungen, Wegebefestigungen) und nicht bauliche Anlagen (insbesondere Gartenanlagen).

Sachwertfaktor (§ 21 Abs. 3 ImmoWertV 21)

Das herstellungskostenorientierte Rechenergebnis „vorläufiger Sachwert“ ist in aller Regel nicht mit hierfür gezahlten Marktpreisen identisch. Deshalb muss das Rechenergebnis „vorläufiger Sachwert“ (= Substanzwert des Grundstücks) an den Markt, d. h. an die für vergleichbare Grundstücke realisierten Kaufpreise angepasst werden. Das erfolgt mittels des sog. objektspezifisch angepassten Sachwertfaktors.

Der Sachwertfaktor ist das durchschnittliche Verhältnis aus Kaufpreisen und den ihnen entsprechenden, nach den Vorschriften der ImmoWertV 21 ermittelten „vorläufigen Sachwerte“ (= Substanzwerte). Er wird vorrangig gegliedert nach der Objektart (er ist z.B. für Einfamilienhausgrundstücke anders als für Geschäftsgrundstücke), der Region (er ist z.B. in wirtschaftsstarken Regionen mit hohem Bodenwertniveau höher als in wirtschaftsschwachen Regionen) und der Objektgröße.

Durch die sachrichtige Anwendung des aus Kaufpreisen für vergleichbare Objekte abgeleiteten Sachwertfaktors ist das Sachwertverfahren ein echtes Vergleichspreisverfahren.

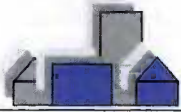

Marktübliche Zu- oder Abschläge (§ 7 Abs. 2 ImmoWertV 21)

Lassen sich die allgemeinen Wertverhältnisse bei Verwendung der Sachwertfaktoren auch durch eine Anpassung mittels Indexreihen oder in anderer geeigneter Weise nicht ausreichend berücksichtigen, ist zur Ermittlung des marktangepassten vorläufigen Sachwerts eine zusätzliche Marktanpassung durch marktübliche Zu- oder Abschläge erforderlich.

Besondere objektspezifische Grundstücksmerkmale (§ 8 Abs. 3 ImmoWertV 21)

Unter den besonderen objektspezifischen Grundstücksmerkmalen versteht man alle vom üblichen Zustand vergleichbarer Objekte abweichenden individuellen Eigenschaften des Bewertungsobjekts (z. B. Abweichungen vom normalen baulichen Zustand, eine wirtschaftliche Überalterung, insbesondere Baumängel und Bauschäden (siehe nachfolgende Erläuterungen), grundstücksbezogene Rechte und Belastungen oder Abweichungen von den marktüblich erzielbaren Erträgen).

Baumängel und Bauschäden (§ 8 Abs. 3 ImmoWertV 21)

Baumängel sind Fehler, die dem Gebäude i. d. R. bereits von Anfang an anhaften – z. B. durch mangelhafte Ausführung oder Planung. Sie können sich auch als funktionale oder ästhetische Mängel durch die Weiterentwicklung des Standards oder Wandlungen in der Mode einstellen.

Bauschäden sind auf unterlassene Unterhaltungsaufwendungen, auf nachträgliche äußere Einwirkungen oder auf Folgen von Baumängeln zurückzuführen.

Für behebbare Schäden und Mängel werden die diesbezüglichen Wertminderungen auf der Grundlage der Kosten geschätzt, die zu ihrer Beseitigung aufzuwenden sind. Die Schätzung kann durch pauschale Ansätze oder auf der Grundlage von auf Einzelpositionen bezogenen Kostenermittlungen erfolgen.

Der Bewertungssachverständige kann i. d. R. die wirklich erforderlichen Aufwendungen zur Herstellung eines normalen Bauzustandes nur überschlägig schätzen, da

- nur zerstörungsfrei – augenscheinlich untersucht wird,
- grundsätzlich keine Bauschadensbegutachtung erfolgt (dazu ist die Beauftragung eines Sachverständigen für Schäden an Gebäuden notwendig).

Es wird ausdrücklich darauf hingewiesen, dass die Angaben in dieser Verkehrswertermittlung allein aufgrund der Mitteilung von Auftraggeber, Mieter etc. und darauf basierenden Inaugenscheinnahme beim Ortstermin ohne jegliche differenzierte Bestandsaufnahme, technischen, chemischen o. ä. Funktionsprüfungen, Vorplanung und Kostenschätzung angesetzt sind.

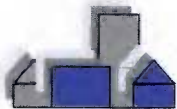

4.5.3 Sachwertberechnung

Gebäudebezeichnung		Zweifamilienhaus
Normalherstellungskosten (Basisjahr 2010)	=	1.315,00 €/m ² WF
Berechnungsbasis		
• Wohnfläche (WF)	x	rd. 301 m ²
Zuschlag für nicht erfasste werthaltige einzelne Bauteile	+	0,00 €
Durchschnittliche Herstellungskosten der baulichen Anlagen im Basisjahr 2010	=	395.815,00 €
Baupreisindex (BPI) 22.05.2025 (2010 = 100)	x	187,2/100
Durchschnittliche Herstellungskosten der baulichen Anlagen am Stichtag	=	740.965,68 €
Regionalfaktor	x	1,000
Regionalisierte Herstellungskosten der baulichen Anlagen am Stichtag	=	740.965,68 €
Alterswertminderung		
• Modell		linear
• Gesamtnutzungsdauer (GND)		80 Jahre
• Restnutzungsdauer (RND)		20 Jahre
• prozentual		75,00 %
• Faktor	x	0,25
Alterswertgeminderte regionalisierte durchschnittliche Herstellungskosten	=	185.241,42 €
anteilig mit	x	100 %
vorläufiger Sachwert der baulichen Anlagen	=	185.241,42 €

vorläufiger anteiliger Sachwert der baulichen Anlagen (ohne Außenanlagen) des Wohnungseigentums insgesamt		185.241,42 €
vorläufiger anteiliger Sachwert der baulichen Außenanlagen und sonstigen Anlagen	+	7.409,66 €
vorläufiger anteiliger Sachwert der baulichen Anlagen	=	192.651,08 €
beitragsfreier anteiliger Bodenwert (vgl. Bodenwertermittlung)	+	22.800,00 €
vorläufiger anteiliger Sachwert	=	215.451,08 €
Sachwertfaktor (Marktanpassung)	x	0,96
Marktanpassung durch marktübliche Zu- oder Abschläge	-	0,00 €
marktangepasster vorläufiger anteiliger Sachwert des Wohnungseigentums	=	206.833,04 €
besondere objektspezifische Grundstücksmerkmale	-	0,00 €
(marktangepasster) Sachwert des Wohnungseigentums	=	206.833,04 €
	rd.	207.000,00 €



4.5.4 Erläuterung zur Sachwertberechnung

Berechnungsbasis

Die Berechnung der Wohnflächen (WF) wurde aus den vorliegenden Bauunterlagen übernommen, vorher jedoch auf Plausibilität geprüft. Die Berechnungen weichen modellbedingt teilweise von der diesbezüglichen Vorschrift (DIN 277 – Ausgabe 2005 bzw. WoFIV) ab; sie sind deshalb nur als Grundlage dieser Wertermittlung verwendbar. Die Abweichungen bestehen daher insbesondere in wertbezogenen Modifizierungen (vgl. [2], Teil 1, Kapitel 16 und 17);

bei der WF z. B.

- Nichtanrechnung der Terrassenflächen.

Herstellungskosten

Die Normalherstellungskosten (NHK) werden nach den Ausführungen in der Wertermittlungsliteratur und den Erfahrungen des Sachverständigen auf der Basis der Preisverhältnisse im Basisjahr angesetzt. Der Ansatz der NHK ist aus [1], Kapitel 3.01.1 entnommen.

Ermittlung der Normalherstellungskosten bezogen auf das Basisjahr 2010 (NHK 2010) für das Gebäude: Zweifamilienhaus

Ermittlung des Gebäudestandards:

Bauteil	Wägungsanteil [%]	Standardstufen				
		1	2	3	4	5
Außenwände	23,0 %		1,0			
Dach	15,0 %		1,0			
Fenster und Außentüren	11,0 %		1,0			
Innenwände und -türen	11,0 %		1,0			
Deckenkonstruktion und Treppen	11,0 %		1,0			
Fußböden	5,0 %		1,0			
Sanitäreinrichtungen	9,0 %		0,5	0,5		
Heizung	9,0 %		1,0			
Sonstige technische Ausstattung	6,0 %			1,0		
insgesamt	100,0 %	0,0 %	89,5 %	10,5 %	0,0 %	0,0 %

Beschreibung der ausgewählten Standardstufen

Außenwände	
Standardstufe 2	ein-/zweischaliges Mauerwerk, z.B. Gitterziegel oder Hohlblocksteine; verputzt und gestrichen oder Holzverkleidung; nicht zeitgemäßer Wärmeschutz (vor ca. 1995)
Dach	
Standardstufe 2	einfache Betondachsteine oder Tondachziegel, Bitumenschindeln; nicht zeitgemäße Dachdämmung (vor ca. 1995)
Fenster und Außentüren	
Standardstufe 2	Zweifachverglasung (vor ca. 1995); Haustür mit nicht zeitgemäßem Wärmeschutz (vor ca. 1995)
Innenwände und -türen	
Standardstufe 2	massive tragende Innenwände, nicht tragende Wände in Leichtbauweise (z.B. Holzständerwände mit Gipskarton), Gipsdielen; leichte Türen, Stahlzargen
Deckenkonstruktion und Treppen	
Standardstufe 2	Holzbalkendecken mit Füllung, Kappendecken; Stahl- oder Hartholztreppe in einfacher Art und Ausführung



Fußböden	
Standardstufe 2	Linoleum-, Teppich-, Laminat- und PVC-Böden einfacher Art und Ausführung
Sanitäreinrichtungen	
Standardstufe 2	1 Bad mit WC, Dusche oder Badewanne; einfache Wand- und Bodenfliesen, teilweise gefliest
Standardstufe 3	1 Bad mit WC, Dusche und Badewanne, Gäste-WC; Wand- und Bodenfliesen, raumhoch gefliest
Heizung	
Standardstufe 2	Fern- oder Zentralheizung, einfache Warmluftheizung, einzelne Gasaußenwandthermen, Nachstromspeicher-, Fußbodenheizung (vor ca. 1995)
Sonstige technische Ausstattung	
Standardstufe 3	zeitgemäße Anzahl an Steckdosen und Lichtauslässen, Zählerschrank (ab ca. 1985) mit Unterverteilung und Kipsicherungen

Bestimmung der standardbezogenen NHK 2010 für das Gebäude: Zweifamilienhaus

Nutzungsgruppe: Ein- und Zweifamilienhäuser
 Anbauweise: Doppel- und Reihenendhäuser
 Gebäudetyp: KG, EG, OG, ausgebauter DG

Berücksichtigung der Eigenschaften des zu bewertenden Gebäudes

Standardstufe	tabellierte NHK 2010 [€/m ² WF]	relativer Gebäudestandardanteil [%]	relativer NHK 2010-Anteil [€/m ² WF]
1	1.170,00	0,0	0,00
2	1.295,00	89,5	1.159,03
3	1.490,00	10,5	156,45
4	1.795,00	0,0	0,00
5	2.250,00	0,0	0,00
gewogene, standardbezogene NHK 2010 = 1.315,48 gewogener Standard = 2,1			

Die NHK 2010 werden in der Sachwertrichtlinie mit der Dimension „€/m² Bruttogrundfläche (BGF)“ veröffentlicht. Die BGF ist jedoch vor allem bei der sachgerechten Anrechnung von Dachgeschossflächen als Bezugsgröße für die NHK problematisch. Viele dieser BGF-spezifischen Probleme sind durch die alternative Anwendung der Wohnfläche als Bezugsgröße gelöst. Darüber hinaus besitzt die Wohnfläche eine größere Marktnähe, da der Markt in Wohnfläche denkt und handelt. Sprengnetter hat daher die NHK 2010 von der Bezugsgröße BGF auf die Bezugsgröße Wohnfläche umgerechnet. Da für die Umrechnung die ursprünglich zu den NHK gehörenden Nutzflächenfaktoren (Verhältnisse BGF/Wohnfläche) verwendet wurden, handelt es sich hier bei grundsätzlich immer noch um die „NHK 2010 nach Sachwertrichtlinie“. D. h. unter Verwendung des Maßstabs BGF abgeleitete Sachwertfaktoren können unmittelbar bei der Bewertung auf Grundlage der Wohnfläche modellkonform angesetzt werden (vgl. Sauerborn in [5], Seite 87).

Die Ermittlung des gewogenen Standards erfolgt durch Interpolation des gewogenen NHK-Werts zwischen die tabellierten NHK.

NHK 2010 für das Bewertungsgebäude = 1.315,48 €/m² WF
 rd. 1.315,00 €/m² WF

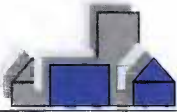

Zuschlag für nicht erfasste werthaltige einzelne Bauteile

Für die von den Normalherstellungskosten nicht erfassten werthaltigen einzelnen Bauteile werden pauschale Herstellungskosten- bzw. Zeitwertzuschläge in der Höhe geschätzt, wie dies dem gewöhnlichen Geschäftsverkehr entspricht. Grundlage der Zuschlagsschätzungen sind insbesondere die in [1], Kapitel 3.01.2, 3.01.3 und 3.01.4 angegebenen Erfahrungswerte für durchschnittliche Herstellungskosten bzw. Ausbauszuschläge. Bei älteren und/oder schadhaften und/oder nicht zeitgemäßen werthaltigen einzelnen Bauteilen erfolgt die Zeitwertschätzung unter Berücksichtigung diesbezüglicher Abschläge.

Baupreisindex

Bei den angesetzten Normalherstellungskosten (NHK 2010) handelt es sich um durchschnittliche Herstellungskosten für das (Basis-)Jahr 2010. Um die von diesem Zeitpunkt bis zum Wertermittlungsstichtag veränderten Baupreisverhältnisse zu berücksichtigen, wird der vom Statistischen Bundesamt zum Wertermittlungsstichtag zuletzt veröffentlichte und für die jeweilige Art der baulichen Anlage zutreffende Baupreisindex verwendet. Da sich der vom Statistischen Bundesamt veröffentlichte Baupreisindex nicht auf das Basisjahr der NHK 2010 bezieht, ist dieser auf das Basisjahr 2010=100 umzurechnen. Sowohl die vom Statistischen Bundesamt veröffentlichten als auch die auf die für Wertermittlungszwecke notwendigen weiteren Basisjahre umgerechneten Baupreisindizes sind auch in [1], Kapitel 4.04.1 abgedruckt.

Baukostenregionalfaktor

Der Regionalfaktor (Baukostenregionalfaktor) ist eine Modellgröße im Sachwertverfahren. Aufgrund der Modellkonformität (vgl. § 10 Abs. 1 ImmoWertV 21) wird bei der Sachwertberechnung der Regionalfaktor angesetzt, der auch bei der Ermittlung des Sachwertfaktors zugrunde lag.

Baunebenkosten

Die Baunebenkosten (BNK) enthalten insbesondere Kosten für Planung, Baudurchführung, behördliche Prüfungen und Genehmigungen. Sie sind in den angesetzten NHK 2010 bereits enthalten.

Außenanlagen

Die wesentlich wertbeeinflussenden Außenanlagen wurden im Ortstermin getrennt erfasst und einzeln pauschal in ihrem vorläufigen Sachwert geschätzt. Grundlage sind die in [1], Kapitel 3.01.5 angegebenen Erfahrungswerte für durchschnittliche Herstellungskosten. Die Außenanlagen können auch hilfsweise sachverständig geschätzt werden. Bei älteren und/oder schadhaften Außenanlagen erfolgt die Sachwertschätzung unter Berücksichtigung diesbezüglicher Abschläge.

Außenanlagen	vorläufiger anteiliger Sachwert (inkl. BNK)
prozentuale Schätzung: 4,00 % der vorläufigen Gebäudesachwerte insg. (185.241,42 €)	7.409,66 €
Summe	7.409,66 €

Gesamtnutzungsdauer

Die Gesamtnutzungsdauer (GND) ist entsprechend der Zuordnung zur Art der baulichen Anlage und den in Anlage 1 ImmoWertV 21 dargestellten Gesamtnutzungsdauern entnommen und wurde ggf. unter Berücksichtigung der besonderen Objektmerkmale angepasst.

Restnutzungsdauer

Als Restnutzungsdauer ist in erster Näherung die Differenz aus 'üblicher Gesamtnutzungsdauer' abzüglich 'tatsächlichem Lebensalter am Wertermittlungsstichtag' zugrunde gelegt. Diese wird allerdings dann verlängert (d. h. das Gebäude fiktiv verjüngt), wenn beim Bewertungsobjekt wesentliche Modernisierungsmaßnahmen durchgeführt wurden oder in den Wertermittlungsansätzen unmittelbar erforderliche Arbeiten zur Beseitigung des Instandhaltungsstaus sowie zur Modernisierung in der Wertermittlung als bereits durchgeführt unterstellt werden.

Zur Bestimmung der Restnutzungsdauer, insbesondere unter Berücksichtigung von durchgeführten oder zeitnah durchzuführenden wesentlichen Modernisierungsmaßnahmen, wird das in [1], Kapitel 3.02.4 beschriebene Modell angewendet.



Differenzierte Ermittlung der Restnutzungsdauer für das Gebäude: Zweifamilienhaus

Das nach Schätzung ca. 1965 errichtete Gebäude wurde vermutlich (keine Innenbesichtigung) nicht (wesentlich) modernisiert.

In Abhängigkeit von:

- der üblichen Gesamtnutzungsdauer (80 Jahre) und
- dem („vorläufigen rechnerischen“) Gebäudealter (2025 – 1965 = 60 Jahre) ergibt sich eine (vorläufige rechnerische) Restnutzungsdauer von (80 Jahre – 60 Jahre =) 20 Jahren
- und aufgrund des Modernisierungsgrads "nicht modernisiert" ergibt sich für das Gebäude gemäß der Punktrastermethode "Anlage 2 ImmoWertV 21" eine (modifizierte) Restnutzungsdauer von 20 Jahren und somit ein fiktives Baujahr von 1965.

Alterswertminderung

Die Alterswertminderung der Gebäude wird unter Berücksichtigung der Gesamtnutzungsdauer und der Restnutzungsdauer der baulichen Anlagen ermittelt. Dabei ist das den Wertermittlungsdaten zugrundeliegende Alterswertminderungsmodell anzuwenden.

Sachwertfaktor

Der angesetzte objektartspezifische Sachwertfaktor wurde auf der Grundlage der verfügbaren Angaben des Landesgrundstücksmarktberichtes Rheinland-Pfalz 2025 berechnet. Die im Marktsegment 1 befindliche Gemeinde Nünschweiler hat zum Wertermittlungsstichtag (22.05.2025) im Bereich der Schulstraße ein Bodenniveaum in Höhe von 50,-€/m². Bei einem vorläufigen Sachwert von 215.451 € wurde ein Sachwertfaktor von 0,96 bestimmt.



4.6 Ertragswertermittlung

4.6.1 Das Ertragswertmodell der Immobilienwertermittlungsverordnung

Das Modell für die Ermittlung des Ertragswerts ist in den §§ 27 – 34 ImmoWertV 21 beschrieben.

Die Ermittlung des Ertragswerts basiert auf den marktüblich erzielbaren jährlichen Erträgen (insbesondere Mieten und Pachten) aus dem Grundstück. Die Summe aller Erträge wird als **Rohertrag** bezeichnet. Maßgeblich für den vorläufigen (Ertrags)Wert des Grundstücks ist jedoch der **Reinertrag**. Der Reinertrag ermittelt sich als Rohertrag abzüglich der Aufwendungen, die der Eigentümer für die Bewirtschaftung einschließlich Erhaltung des Grundstücks aufwenden muss (**Bewirtschaftungskosten**).

Das Ertragswertverfahren fußt auf der Überlegung, dass der dem Grundstückseigentümer verbleibende Reinertrag aus dem Grundstück die Verzinsung des Grundstückswerts (bzw. des dafür gezahlten Kaufpreises) darstellt. Deshalb wird der Ertragswert als **Rentenbarwert** durch Kapitalisierung des Reinertrags bestimmt.

Hierbei ist zu beachten, dass der Reinertrag für ein bebautes Grundstück sowohl die Verzinsung für den Grund und Boden als auch für die auf dem Grundstück vorhandenen baulichen (insbesondere Gebäude) und sonstigen Anlagen (z. B. Anpflanzungen) darstellt. Der Grund und Boden gilt grundsätzlich als unvergänglich (bzw. unzerstörbar). Dagegen ist die (wirtschaftliche) **Restnutzungsdauer** der baulichen und sonstigen Anlagen zeitlich begrenzt.

Der **Bodenwert** ist getrennt vom Wert der Gebäude und Außenanlagen i. d. R. im Vergleichswertverfahren (vgl. § 40 Abs. 1 ImmoWertV 21) grundsätzlich so zu ermitteln, wie er sich ergeben würde, wenn das Grundstück unbebaut wäre.

Der auf den Bodenwert entfallende Reinertragsanteil wird durch Multiplikation des Bodenwerts mit dem (objektspezifisch angepassten) **Liegenschaftszinssatz** bestimmt. (Der Bodenertragsanteil stellt somit die ewige Rentenrate des Bodenwerts dar.)

Der auf die baulichen Anlagen entfallende Reinertragsanteil ergibt sich als Differenz „(Gesamt)Reinertrag des Grundstücks“ abzüglich „Reinertragsanteil des Grund und Bodens“.

Der vorläufige **Ertragswert der baulichen Anlagen** wird durch Kapitalisierung (d. h. Zeitrentenbarwertberechnung) des (Rein)Ertragsanteils der baulichen und sonstigen Anlagen unter Verwendung des (objektspezifisch angepassten) Liegenschaftszinssatzes und der Restnutzungsdauer ermittelt.

Der vorläufige Ertragswert setzt sich aus der Summe von „Bodenwert“ und „vorläufigem Ertragswert der baulichen Anlagen“ zusammen.

Ggf. bestehende **besondere objektspezifische Grundstücksmerkmale**, die bei der Ermittlung des vorläufigen Ertragswerts nicht berücksichtigt wurden, sind bei der Ableitung des Ertragswerts aus dem marktangepassten vorläufigen Ertragswert sachgemäß zu berücksichtigen.

Das **Ertragswertverfahren** stellt insbesondere durch Verwendung des aus Kaufpreisen abgeleiteten Liegenschaftszinssatzes **einen Kaufpreisvergleich** im Wesentlichen auf der Grundlage des marktüblich erzielbaren Grundstücksreinertrages dar.

4.6.2 Erläuterungen der bei der Ertragswertberechnung verwendeten Begriffe

Rohertrag (§ 31 Abs. 2 ImmoWertV 21)

Der Rohertrag umfasst alle bei ordnungsgemäßer Bewirtschaftung und zulässiger Nutzung marktüblich erzielbaren Erträge aus dem Grundstück. Bei der Ermittlung des Rohertrags ist von den üblichen (nachhaltig gesicherten) Einnahmemöglichkeiten des Grundstücks (insbesondere der Gebäude) auszugehen. Als marktüblich erzielbare Erträge können auch die tatsächlichen Erträge zugrunde gelegt werden, wenn diese marktüblich sind.

Weicht die tatsächliche Nutzung von Grundstücken oder Grundstücksteilen von den üblichen, nachhaltig gesicherten Nutzungsmöglichkeiten ab und/oder werden für die tatsächliche Nutzung von Grundstücken oder Grundstücksteilen vom Üblichen abweichende Entgelte erzielt, sind für die Ermittlung des Rohertrags zunächst die für eine übliche Nutzung marktüblich erzielbaren Erträge zugrunde zu legen.



Bewirtschaftungskosten (§ 32 ImmoWertV 21)

Die Bewirtschaftungskosten sind marktüblich entstehende Aufwendungen, die für eine ordnungsgemäße Bewirtschaftung und zulässige Nutzung des Grundstücks (insbesondere der Gebäude) laufend erforderlich sind. Die Bewirtschaftungskosten umfassen die Verwaltungskosten, die Instandhaltungskosten, das Mietausfallwagnis und die Betriebskosten.

Unter dem Mietausfallwagnis ist insbesondere das Risiko einer Ertragsminderung zu verstehen, die durch uneinbringliche Rückstände von Mieten, Pachten und sonstigen Einnahmen oder durch vorübergehenden Leerstand von Raum, der zur Vermietung, Verpachtung oder sonstigen Nutzung bestimmt ist, entsteht. Es umfasst auch das Risiko von uneinbringlichen Kosten einer Rechtsverfolgung auf Zahlung, Aufhebung eines Mietverhältnisses oder Räumung (§ 32 Abs. 4 ImmoWertV 21 und § 29 Satz 1 und 2 II. BV).

Zur Bestimmung des Reinertrags werden vom Rohertrag nur die Bewirtschaftungskosten (anteile) in Abzug gebracht, die vom Eigentümer zu tragen sind, d. h. nicht zusätzlich zum angesetzten Rohertrag auf die Mieter umgelegt werden können.

Ertragswert / Rentenbarwert (§ 29 und § 34 ImmoWertV 21)

Der vorläufige Ertragswert ist der auf die Wertverhältnisse am Wertermittlungstichtag bezogene (Einmal)Betrag, der der Summe aller aus dem Objekt während seiner Nutzungsdauer erzielbaren (Rein)Erträge einschließlich Zinsen und Zinseszinsen entspricht. Die Einkünfte aller während der Nutzungsdauer noch anfallenden Erträge – abgezinst auf die Wertverhältnisse zum Wertermittlungstichtag – sind wertmäßig gleichzusetzen mit dem vorläufigen Ertragswert des Objekts.

Als Nutzungsdauer ist für die baulichen und sonstigen Anlagen die Restnutzungsdauer anzusetzen, für den Grund und Boden unendlich (ewige Rente).

Liegenschaftszinssatz (§ 21 Abs. 2 ImmoWertV 21)

Der Liegenschaftszinssatz ist eine Rechengröße im Ertragswertverfahren. Er ist auf der Grundlage geeigneter Kaufpreise und der ihnen entsprechenden Reinerträge für mit dem Bewertungsgrundstück hinsichtlich Nutzung und Bebauung gleichartiger Grundstücke nach den Grundsätzen des Ertragswertverfahrens als Durchschnittswert abgeleitet (vgl. § 21 Abs. 2 ImmoWertV 21). Der Ansatz des (marktkonformen) objektspezifisch angepassten Liegenschaftszinssatzes für die Wertermittlung im Ertragswertverfahren stellt somit sicher, dass das Ertragswertverfahren ein marktkonformes Ergebnis liefert, d.h. dem Verkehrswert entspricht.

Der Liegenschaftszinssatz übernimmt demzufolge die Funktion der Marktanpassung im Ertragswertverfahren. Durch ihn werden die allgemeinen Wertverhältnisse auf dem Grundstücksmarkt erfasst.

Restnutzungsdauer (§ 4 i. V. m. § 12 Abs. 5 ImmoWertV 21)

Die Restnutzungsdauer bezeichnet die Anzahl der Jahre, in denen eine bauliche Anlage bei ordnungsgemäßer Bewirtschaftung voraussichtlich noch wirtschaftlich genutzt werden kann. Als Restnutzungsdauer ist in erster Näherung die Differenz aus 'üblicher Gesamtnutzungsdauer' abzüglich 'tatsächlichem Lebensalter am Wertermittlungstichtag' zugrunde gelegt. Diese wird allerdings dann verlängert (d. h. das Gebäude fiktiv verjüngt), wenn beim Bewertungsobjekt wesentliche Modernisierungsmaßnahmen durchgeführt wurden oder in den Wertermittlungsansätzen unmittelbar erforderliche Arbeiten zur Beseitigung des Unterhaltungszustands sowie zur Modernisierung in der Wertermittlung als bereits durchgeführt unterstellt werden.

Marktübliche Zu- oder Abschläge (§ 7 Abs. 2 ImmoWertV 21)

Lassen sich die allgemeinen Wertverhältnisse bei Verwendung der Liegenschaftszinssätze auch durch eine Anpassung mittels Indexreihen oder in anderer geeigneter Weise nicht ausreichend berücksichtigen, ist zur Ermittlung des marktangepassten vorläufigen Ertragswerts eine zusätzliche Marktanpassung durch marktübliche Zu- oder Abschläge erforderlich.

Besondere objektspezifische Grundstücksmerkmale (§ 8 Abs. 3 ImmoWertV 21)

Unter den besonderen objektspezifischen Grundstücksmerkmalen versteht man alle vom üblichen Zustand vergleichbarer Objekte abweichenden individuellen Eigenschaften des Bewertungsobjekts (z. B. Abweichungen vom normalen baulichen Zustand, eine wirtschaftliche Überalterung, insbesondere Baumängel und Bauschäden (siehe nachfolgende Erläuterungen), grundstücksbezogene Rechte und Belastungen oder Abweichungen von den marktüblich erzielbaren Erträgen).



Baumängel und Bauschäden (§ 8 Abs. 3 ImmoWertV 21)

Baumängel sind Fehler, die dem Gebäude i. d. R. bereits von Anfang an anhaften – z. B. durch mangelhafte Ausführung oder Planung. Sie können sich auch als funktionale oder ästhetische Mängel durch die Weiterentwicklung des Standards oder Wandlungen in der Mode einstellen.

Bauschäden sind auf unterlassene Unterhaltungsaufwendungen, auf nachträgliche äußere Einwirkungen oder auf Folgen von Baumängeln zurückzuführen.

Für behebbare Schäden und Mängel werden die diesbezüglichen Wertminderungen auf der Grundlage der Kosten geschätzt, die zu ihrer Beseitigung aufzuwenden sind. Die Schätzung kann durch pauschale Ansätze oder auf der Grundlage von auf Einzelpositionen bezogenen Kostenermittlungen erfolgen.

Der Bewertungssachverständige kann i. d. R. die wirklich erforderlichen Aufwendungen zur Herstellung eines normalen Bauzustandes nur überschlägig schätzen, da

- nur zerstörungsfrei – augenscheinlich untersucht wird,
- grundsätzlich keine Bauschadensbegutachtung erfolgt (dazu ist die Beauftragung eines Sachverständigen für Schäden an Gebäuden notwendig).

Es wird ausdrücklich darauf hingewiesen, dass die Angaben in dieser Verkehrswertermittlung allein aufgrund Mitteilung von Auftraggeber, Mieter etc. und darauf beruhenden Inaugenscheinnahme beim Ortstermin ohne jegliche differenzierte Bestandsaufnahme, technischen, chemischen o. ä. Funktionsprüfungen, Vorplanung und Kostenschätzung angesetzt sind.

Von immobilienpool.de bereitgestellt
Weitergabe an oder Verkauf durch
Dritte ist untersagt!

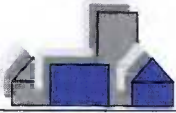

4.6.3 Ertragswertberechnung

Gebäudebezeichnung	Mieteinheit		Fläche (m ²)	Anzahl (Stk.)	marktüblich erzielbare Nettokaltmiete		
	lfd. Nr.	Nutzung/Lage			(€/m ²) bzw. (€/Stk.)	monatlich (€)	jährlich (€)
Wohnungseigentum (Zweifamilienhaus)	1	Wohnung OG	rd. 159	-	5,00	795,00	9.540,00
	2	Wohnung DG	rd. 142	-	5,00	710,00	8.520,00
	3	Kfz.-Stellplätze	-	3,00	20,00	60,00	720,00
Summe			301,30	3,00		1.565,00	18.780,00

jährlicher Rohertrag (Summe der marktüblich erzielbaren jährlichen Nettokaltmieten)	18.780,00 €
Bewirtschaftungskosten (nur Anteil des Vermieters) (vgl. Einzelaufstellung)	- 5.636,96 €
jährlicher Reinertrag	= 13.143,04 €
Reinertragsanteil des Bodens (Verzinsungsbetrag nur des Bodenwertanteils, der den Erträgen zuzuordnen ist; vgl. Bodenwertermittlung) 3,30 % von 22.800,00 € (Liegenschaftszinssatz × anteiliger Bodenwert (beitragsfrei))	- 752,40 €
Reinertragsanteil der baulichen und sonstigen Anlagen	= 12.390,64 €
Kapitalisierungsfaktor (gem. § 34 Abs. 2 ImmoWertV 21) bei LZ = 3,30 % Liegenschaftszinssatz und RND = 20 Jahren Restnutzungsdauer	× 14,473
vorläufiger Ertragswert der baulichen und sonstigen Anlagen	= 179.329,73 €
anteiliger Bodenwert (vgl. Bodenwertermittlung)	+ 22.800,00 €
vorläufiger Ertragswert des Wohnungseigentums	= 202.129,73 €
Marktanpassung durch marktübliche Zu- oder Abschläge	- 0,00 €
marktangepasster vorläufiger Ertragswert des Wohnungseigentums	= 202.129,73 €
besondere objektspezifische Grundstücksmerkmale	- 0,00 €
Ertragswert des Wohnungseigentums	= 202.129,73 €
	rd. 202.000,00 €



4.6.4 Erläuterungen zu den Wertansätzen in der Ertragswertberechnung

Wohnflächen

Die Angabe der Wohnfläche wurde aus den vorliegenden Bauunterlagen übernommen, vorher jedoch auf Plausibilität geprüft. Sie orientieren sich an der Wohnflächen- und Mietwertrichtlinie – Richtlinie zur wohnwertabhängigen Wohnflächenberechnung und Mietwertermittlung (WMR), in der die von der Rechtsprechung insbesondere für Mietwertermittlungen entwickelten Maßgaben zur wohnwertabhängigen Anrechnung der Grundflächen auf die Wohnfläche systematisiert sind (vgl. Literaturverzeichnis [2], Teil 1, Kapitel 15). Die Berechnungen weichen demzufolge teilweise von den diesbezüglichen Vorschriften (DIN 277; WoFIV) ab; sie sind deshalb nur als Grundlage dieser Wertermittlung verwendbar.

Rohrertrag

Die Basis für die Ermittlung des Rohertrags ist die aus dem Grundstück marktüblich erzielbare Nettokaltmiete. Diese entspricht der jährlichen Gesamtmiete ohne sämtliche auf den Mieter zusätzlich zur Grundmiete umlagefähigen Bewirtschaftungskosten. Ein örtlicher Mietspiegel existiert nicht. Sie wird daher auf der Grundlage von Vergleichsmieten für mit dem Bewertungsgrundstück vergleichbar genutzte Grundstücke aus der Mietpreissammlung des Sachverständigen bzw. diesbezüglich angestellten Recherchen als mittelfristiger Durchschnittswert abgeleitet.

- Wohnung im EG; mittlerer Standard (unterstellt; keine Innenbesichtigung) >> in Anlehnung an Preisspiegel 2024 "Wohn- und Gewerbeimmobilien Rheinland-Pfalz" des ivd: 5,00 €/m²

Bewirtschaftungskosten

Die vom Vermieter zu tragenden Bewirtschaftungskostenanteile werden auf der Basis von Marktanalysen vergleichbar genutzter Grundstücke (insgesamt als prozentualer Anteil am Rohertrag, oder auch auf €/m² Wohn- oder Nutzfläche bezogen oder als Absolutbetrag je Nutzungseinheit bzw. Bewirtschaftungskostenanteil) bestimmt.

Dieser Wertermittlung werden u. a. die in [1], Kapitel 3.05 veröffentlichten durchschnittlichen Bewirtschaftungskosten zugrunde gelegt. Dabei wurde darauf geachtet, dass dasselbe Bestimmungsmodell verwendet wurde, das auch der Ableitung der Liegenschaftszinssätze zugrunde liegt.

Bewirtschaftungskosten (BWK)

BWK-Anteil			
Verwaltungskosten Wohnen	Wohnungen (Whg.)	2 Whg. × 429,00 €	858,00 €
	Garagen (Gar.)	3 Gar. × 47,00 €	141,00 €
Instandhaltungskosten Wohnen	Wohnungen (Whg.)	301 m ² × 14,00 €/m ²	4.214,00 €
	Garagen (Gar.)	3 Gar. × 16,00 €	48,00 €
Mietausfallwagnis Wohnen	2,0 % vom Rohertrag	---	375,96 €
Summe			5.636,96 €

Liegenschaftszinssatz

Der für das Bewertungsobjekt angesetzte Liegenschaftszinssatz von 3,30 % wurde auf der Grundlage der verfügbaren Angaben des Landesgrundstücksmarktberichtes Rheinland-Pfalz 2025 für das vorliegende Bodenwertniveau, die Wohnfläche, die Gesamt- und Restnutzungsdauer sowie das Marktsegment der Gemeinde, hier "1" für Nünschweiler, ermittelt.

Gesamtnutzungsdauer

Die Gesamtnutzungsdauer (GND) ergibt sich aus der Art der baulichen Anlage und dem den Wertermittlungsdaten zugrunde liegenden Modell. Dabei wurde darauf geachtet, dass dasselbe Bestimmungsmodell verwendet wurde, das auch der Ableitung der Liegenschaftszinssätze zugrunde liegt.

Die GND ist aus [1], Kapitel 3.01.1 entnommen.



Restnutzungsdauer

Als Restnutzungsdauer ist in erster Näherung die Differenz aus 'üblicher Gesamtnutzungsdauer' abzüglich 'tatsächlichem Lebensalter am Wertermittlungsstichtag' zugrunde gelegt. Diese wird allerdings dann verlängert (d. h. das Gebäude fiktiv verjüngt), wenn beim Bewertungsobjekt wesentliche Modernisierungsmaßnahmen durchgeführt wurden oder in den Wertermittlungsansätzen unmittelbar erforderliche Arbeiten zur Beseitigung des Unterhaltungstaus sowie zur Modernisierung in der Wertermittlung als bereits durchgeführt unterstellt werden.

Zur Bestimmung der Restnutzungsdauer, insbesondere unter Berücksichtigung von durchgeführten oder zeitnah durchzuführenden wesentlichen Modernisierungsmaßnahmen, wird das in [1], Kapitel 3.02.4 beschriebene Modell angewendet.

Vgl. diesbezüglich die differenzierte RND-Ableitung in der Sachwertermittlung.

Von immobilienpool.de bereitgestellt
Weitergabe an oder Verkauf durch
Dritte ist untersagt!

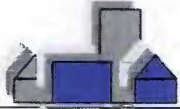

4.7 Verkehrswert

Grundstücke mit der Nutzbarkeit des Bewertungsgrundstücks werden üblicherweise zu Kaufpreisen gehandelt, die sich vorrangig am Sachwert orientieren.

Der **Sachwert** wurde zum Wertermittlungsstichtag mit rd. **207.000,00 €** ermittelt. Der zur Stützung ermittelte **Ertragswert** beträgt rd. **202.000,00 €**.

Das Bewertungsobjekt konnte nur von außen begutachtet werden, deshalb wird ein **Sicherheitsabschlag** von **10 %** des ermittelten vorläufigen Sachwertes von 215.451,08 € (Seite 18) in Ansatz gebracht. Als Sicherheitsabschlag werden **rd. 22.000,00 €** berücksichtigt.

Der **Verkehrswert** für den 722/1.000 Miteigentumsanteil an dem mit einem Zweifamilienhaus bebauten Grundstück in 66989 Nüschweiler, Schulstraße 1 verbunden mit dem Sondereigentum an den Räumlichkeiten, im Aufteilungsplan mit Nr. 2 bezeichnet sowie dem Sondernutzungsrecht an der im Lageplan blau umrandet gekennzeichneten Grundstücksteilfläche

Wohnungsgrundbuch	Blatt	lfd. Nr.
Nüschweiler	1035	1
Gemarkung	Flur	Flurstücke
Nüschweiler	-	87/5, 87/4

wird zum Wertermittlungsstichtag 22.05.2025 mit rd.

185.000 €

in Worten: einhundertfünfundachtzigtausend Euro

geschätzt.

Der Sachverständige versichert mit seiner Unterschrift, dass er die vorstehende Marktwertermittlung nach bestem Wissen und Gewissen erstellt hat. Die herangezogenen Daten beruhen auf Angaben bzw. Unterlagen (Baupläne etc.) des Eigentümers.

Höheinöd, den 04.07.2025

Dipl.-Wirtsch.-Ing. (FH)
Christian Stracke



Zertifizierter Immobiliengutachter LS (DIAZert)
nach DIN EN ISO/IEC 17024
Sachverständiger für die Bewertung
(un) bebauter Grundstücke sowie Mieten und Pachten



Hinweise zum Urheberrecht und zur Haftung

Urheberrecht, alle Rechte vorbehalten. Das Gutachten ist nur für den Auftraggeber und den angegebenen Zweck bestimmt. Eine Vervielfältigung oder Verwertung durch Dritte ist nur mit schriftlicher Genehmigung gestattet.

Der Auftragnehmer haftet für die Richtigkeit des ermittelten Verkehrswerts. Die sonstigen Beschreibungen und Ergebnisse unterliegen nicht der Haftung.

Der Auftragnehmer haftet unbeschränkt, sofern der Auftraggeber oder (im Falle einer vereinbarten Drittverwendung) ein Dritter Schadenersatzansprüche geltend macht, die auf Vorsatz oder grobe Fahrlässigkeit, einschließlich von Vorsatz oder grober Fahrlässigkeit der Vertreter oder Erfüllungsgehilfen des Auftragnehmers beruhen, in Fällen der Übernahme einer Beschaffenheitsgarantie, bei arglistigem Verschweigen von Mängeln, sowie in Fällen der schuldhaften Verletzung des Lebens, des Körpers oder der Gesundheit.

In sonstigen Fällen der leichten Fahrlässigkeit haftet der Auftragnehmer nur, sofern eine Pflicht verletzt wird, deren Erfüllung die ordnungsgemäße Durchführung des Vertrages überhaupt erst ermöglicht und auf deren Einhaltung der Vertragspartner regelmäßig vertrauen darf (Kardinalpflicht). In einem solchen Fall ist die Schadenersatzhaftung auf den typischerweise vorhersehbaren Schaden begrenzt.

Die Haftung nach dem Produkthaftungsgesetz bleibt unberührt.

Ausgeschlossen ist die persönliche Haftung des Erfüllungsgehilfen, gesetzlichen Vertreters und Betriebsangehörigen des Auftragnehmers für von ihnen durch leichte Fahrlässigkeit verursachte Schäden.

Die Haftung für die Vollständigkeit, Richtigkeit und Aktualität von Informationen und Daten, die von Dritten im Rahmen der Gutachtenbearbeitung bezogen oder übermittelt werden, ist auf die Höhe des für den Auftragnehmer möglichen Rückgriffs gegen den jeweiligen Dritten beschränkt.

Eine über das Vorstehende hinausgehende Haftung ist ausgeschlossen bzw. ist für jeden Einzelfall auf maximal 1.000.000,00 EUR begrenzt.

Außerdem wird darauf hingewiesen, dass die im Gutachten enthaltenen Karten (z. B. Straßenkarte, Stadtplan, Lageplan, Luftbild, u. ä.) und Daten urheberrechtlich geschützt sind. Sie dürfen nicht aus dem Gutachten separiert und/oder einer anderen Nutzung zugeführt werden. Falls das Gutachten im Internet veröffentlicht wird, wird zudem darauf hingewiesen, dass die Veröffentlichung nicht für kommerzielle Zwecke gestattet ist. Im Kontext von Zwangsversteigerungen darf das Gutachten bis maximal zum Ende des Zwangsversteigerungsverfahrens veröffentlicht werden, in anderen Fällen maximal für die Dauer von 6 Monaten.



5 Rechtsgrundlagen, verwendete Literatur und Software

5.1 Rechtsgrundlagen der Verkehrswertermittlung

– in der zum Zeitpunkt der Gutachtenerstellung gültigen Fassung –

BauGB:

Baugesetzbuch

BauNVO:

Baunutzungsverordnung – Verordnung über die bauliche Nutzung der Grundstücke

LBO:

Landesbauordnung Rheinland-Pfalz

BGB:

Bürgerliches Gesetzbuch

WEG:

Wohnungseigentumsgesetz – Gesetz über das Wohnungseigentum und das Dauerwohnrecht

ZVG:

Gesetz über die Zwangsversteigerung und die Zwangsverwaltung

ImmoWertV:

Verordnung über die Grundsätze für die Ermittlung der Verkehrswerte von Immobilien und der für die Wertermittlung erforderlichen Daten – Immobilienwertermittlungsverordnung – ImmoWertV

SW-RL:

Richtlinie zur Ermittlung des Sachwerts (Sachwertrichtlinie – SW-RL)

VW-RL:

Richtlinie zur Ermittlung des Vergleichswerts und des Bodenwerts (Vergleichswertrichtlinie – VW-RL)

EW-RL:

Richtlinie zur Ermittlung des Ertragswerts (Ertragswertrichtlinie – EW-RL)

BRW-RL:

Richtlinie zur Ermittlung des Bodenrichtwerts (Bodenrichtwertrichtlinie – BRW-RL)

WertR:

Wertermittlungsrichtlinien – Richtlinien für die Ermittlung der Verkehrswerte (Marktwerte) von Grundstücken

II. BV:

Zweite Berechnungsverordnung – Verordnung über wohnungswirtschaftliche Berechnungen

BetrKV:

Betriebskostenverordnung – Verordnung über die Aufstellung von Betriebskosten

GEG:

Gebäudeenergiegesetz – Gesetz zur Einsparung von Energie und zur Nutzung erneuerbarer Energien zur Wärme- und Kälteerzeugung in Gebäuden



5.2 Verwendete Wertermittlungsliteratur / Marktdaten

- [1] Sprengnetter (Hrsg.): Immobilienbewertung – Marktdaten und Praxishilfen, Loseblattsammlung, Sprengnetter Immobilienbewertung, Sinzig 2011
- [2] Sprengnetter (Hrsg.): Immobilienbewertung – Lehrbuch und Kommentar, Loseblattsammlung, Sprengnetter Immobilienbewertung, Sinzig 2011
- [3] Kleiber-Simon-Weyers: Verkehrswertermittlung von Grundstücken, 10. Auflage 2023
- [4] Oberer Gutachterausschuss für Grundstückswerte Rheinland-Pfalz: Landesgrundstücksmarktbericht 2025

5.3 Verwendete fachspezifische Software

Das Gutachten wurde unter Verwendung des von der Sprengnetter Real Estate Services GmbH, Bad Neuenahr-Ahrweiler entwickelten Softwareprogramms "Sprengnetter-ProSa" (Stand 01.06.2025) erstellt.

Von immobilienpool.de bereitgestellt -
Weitergabe an oder Verkauf durch
Dritte ist untersagt!

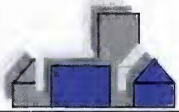

6 Verzeichnis der Anlagen

- Anlage 1: Liegenschaftskarte
- Anlage 2: Bodenrichtwertkarte
- Anlage 3: Grundrisse
- Anlage 4: Auskünfte Beitragssituation, Flächennutzungs- u. Bebauungsplan
- Anlage 5: Auskunft Baulasten
- Anlage 6: Wohnfläche
- Anlage 7: Fotos des Bewertungsobjektes

Von immobilienpool.de bereitgestellt -
Weitergabe an oder Verkauf durch
Dritte ist untersagt!

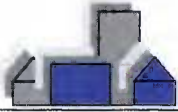

6.1 Anlage1: Liegenschaftskarte

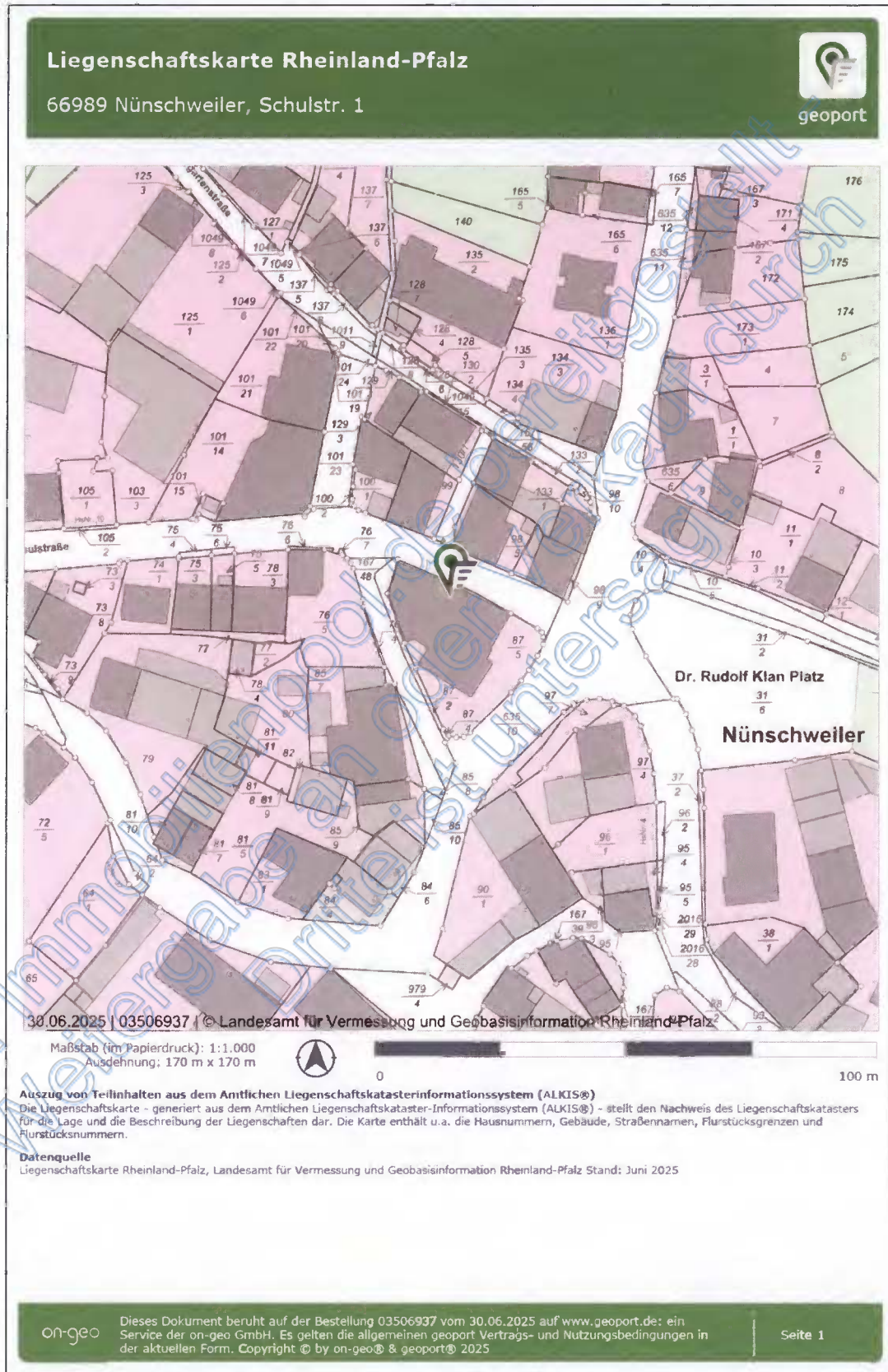



6.2 Anlage 2: Bodenrichtwertkarte

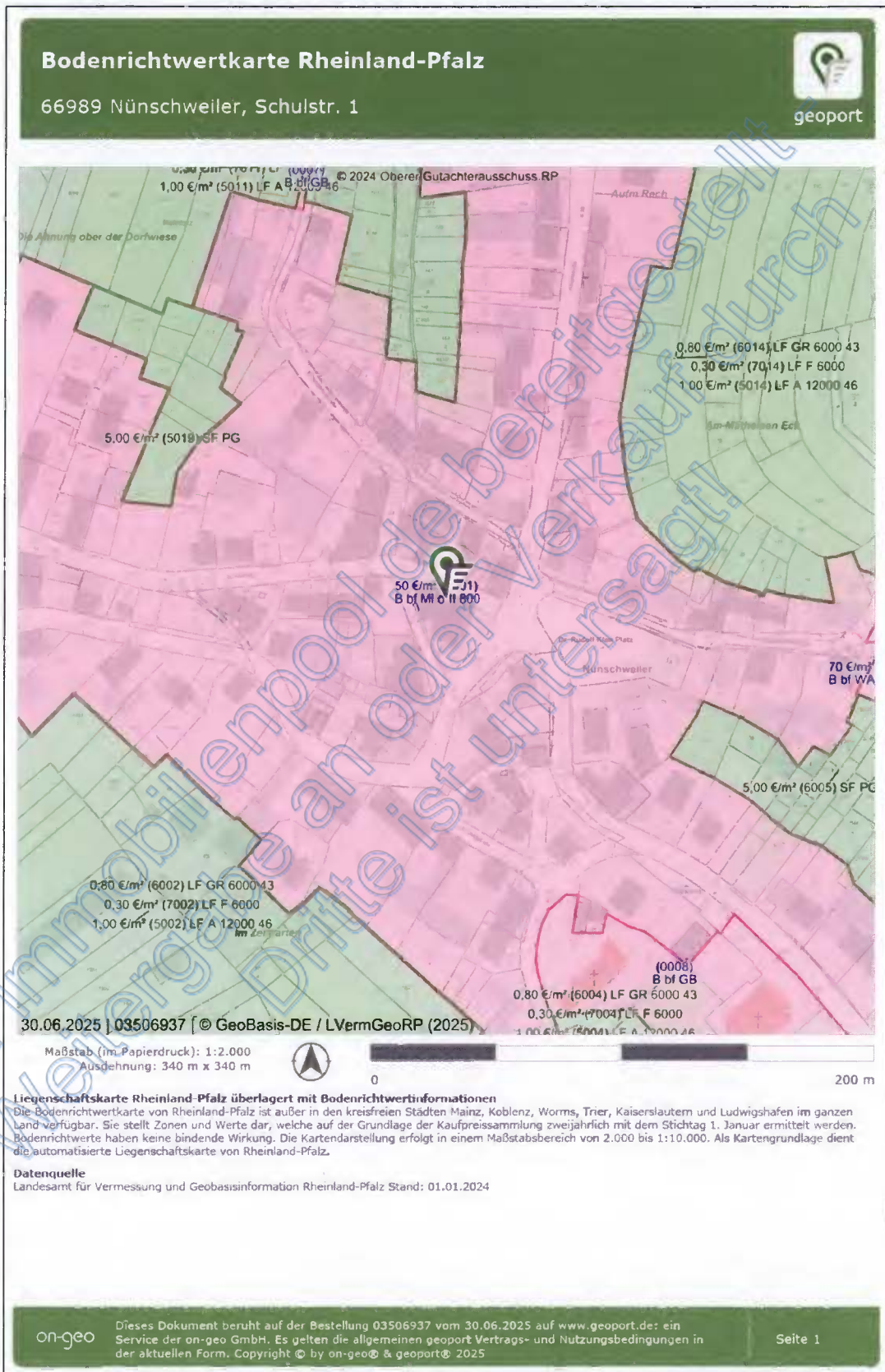



6.3 Anlage 3: Grundrisse, Schnitt

Blatt 1

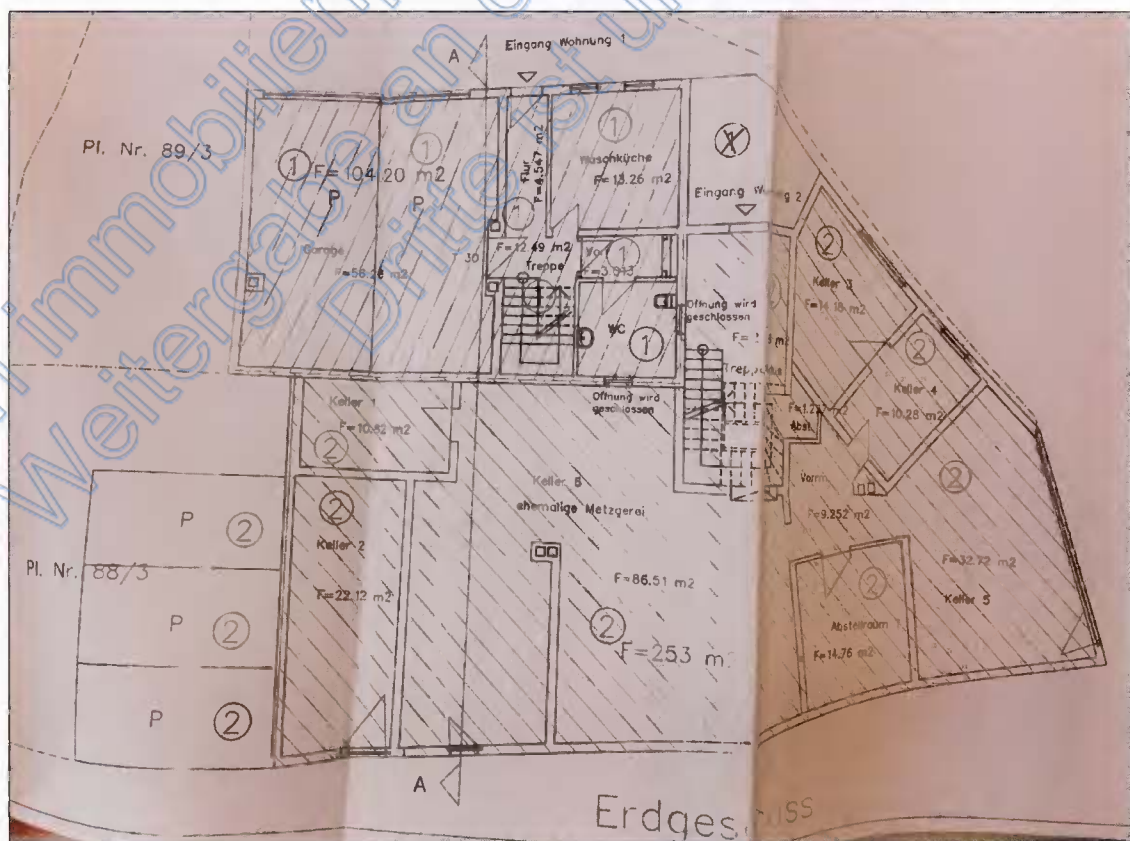
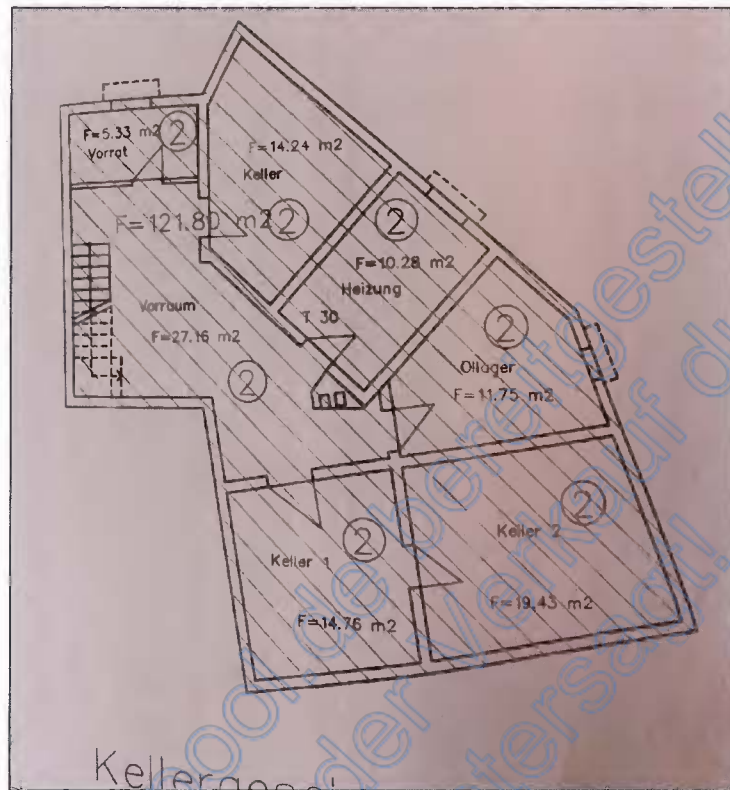



Anlage 3: Grundrisse, Schnitt

Blatt 2

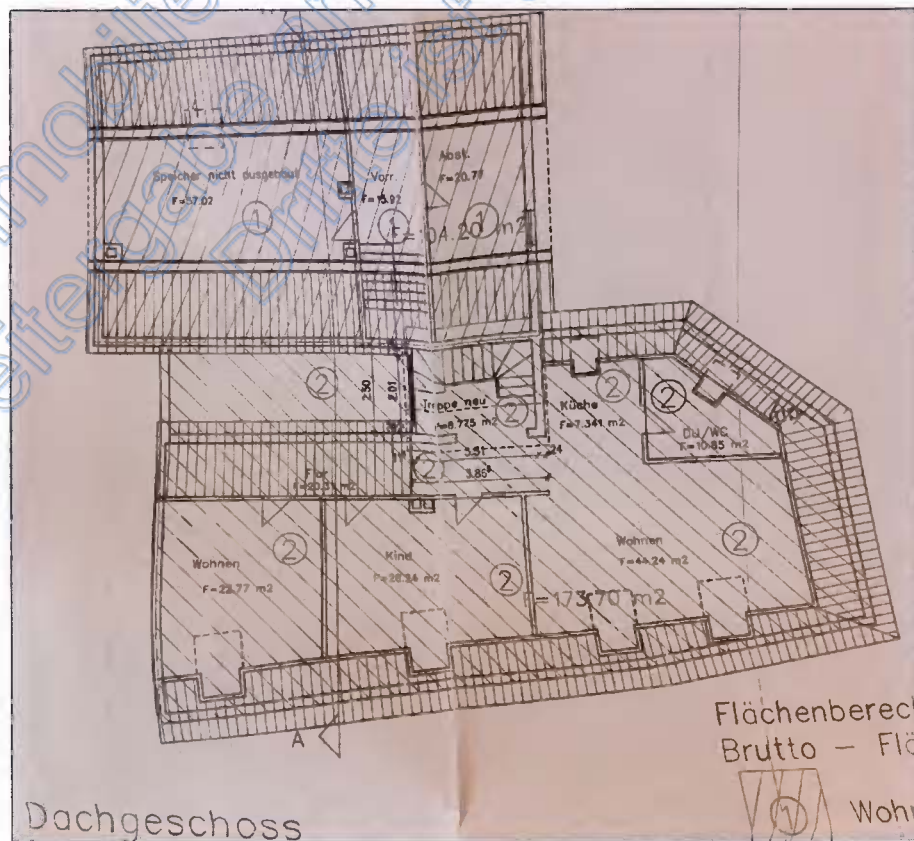
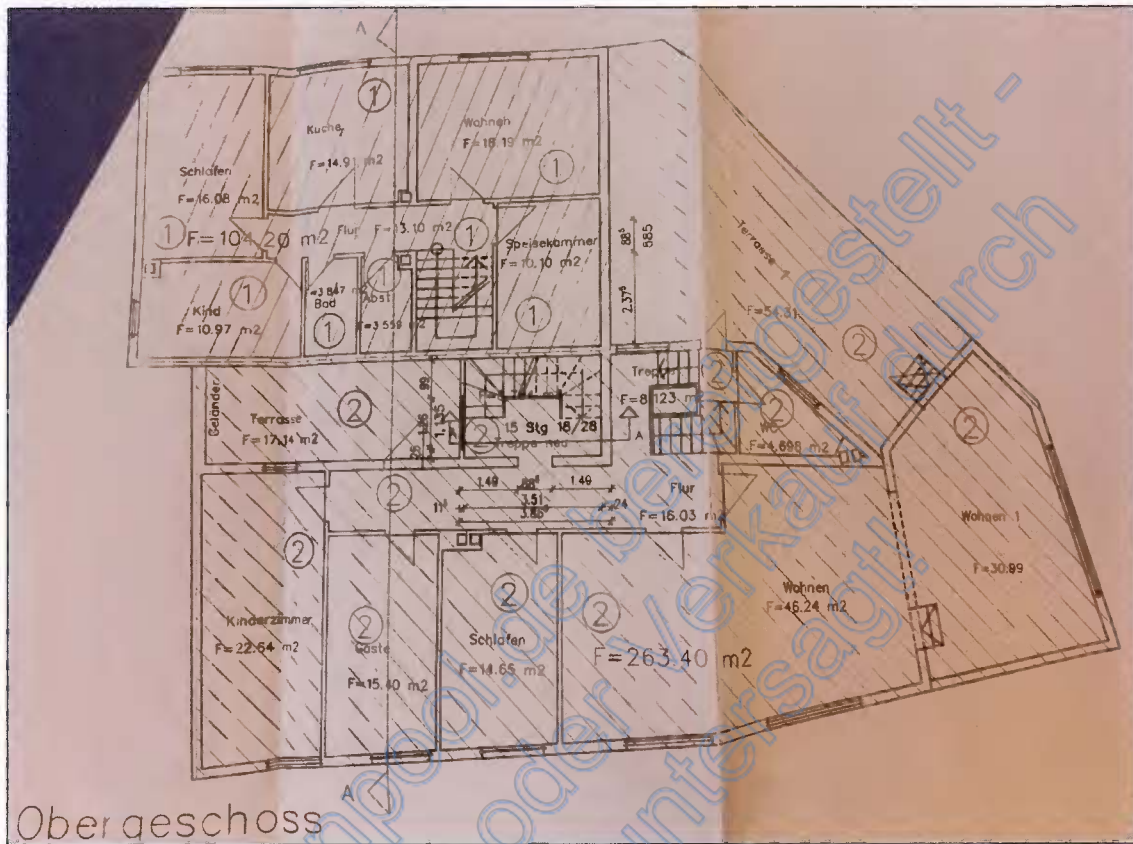



Anlage 3: Grundrisse, Schnitt

Blatt 3

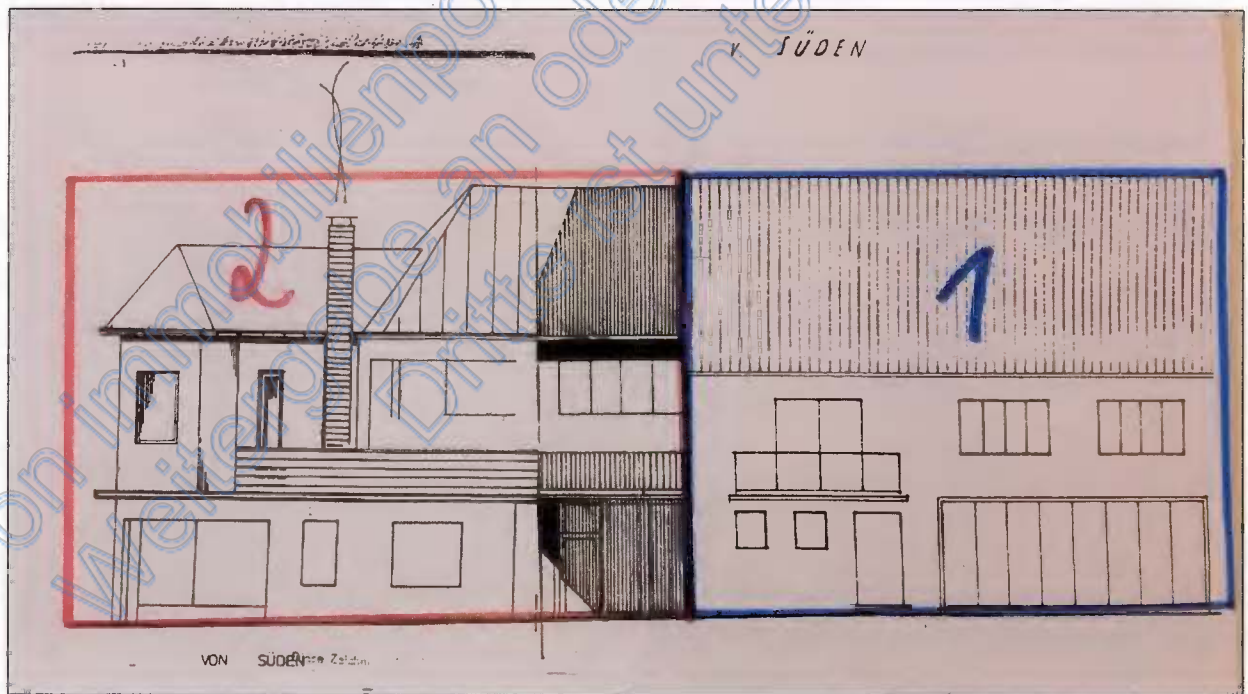
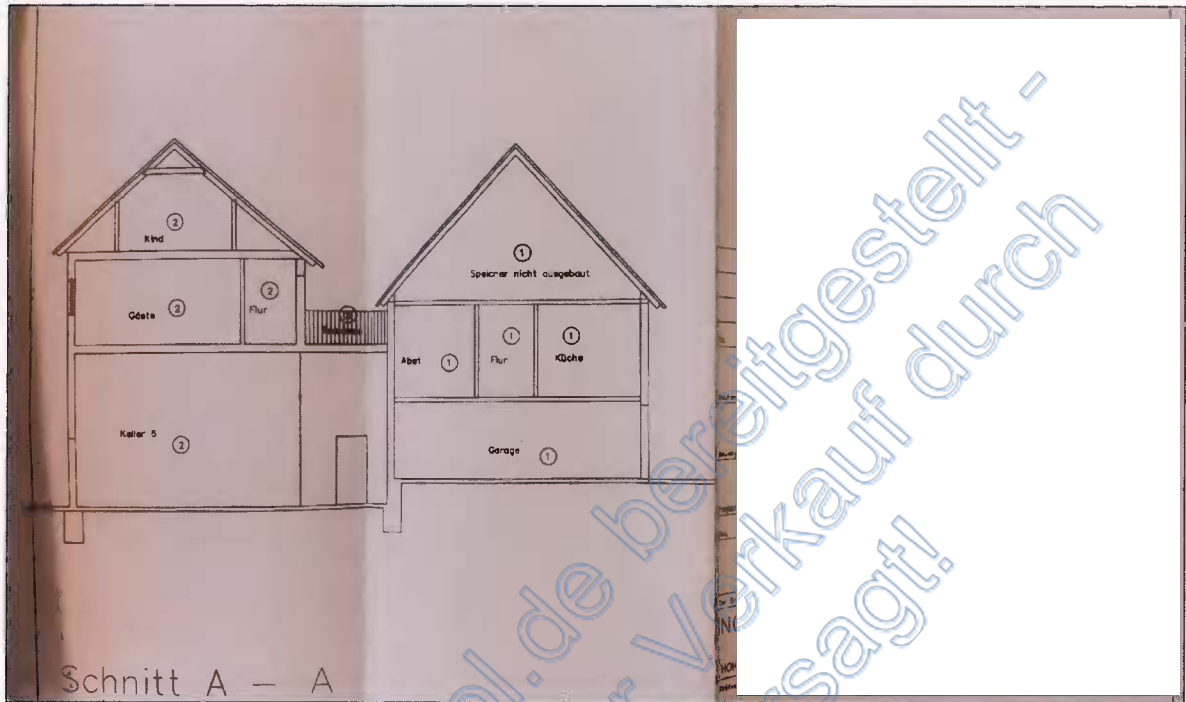

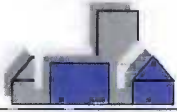

Anlage 3: Grundrisse, Schnitt

Blatt 4

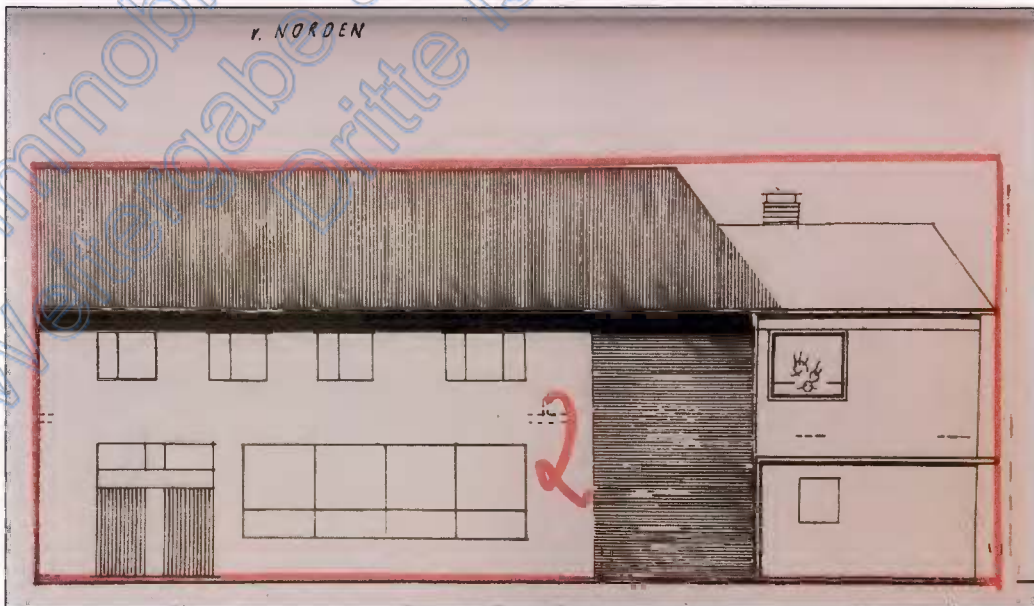
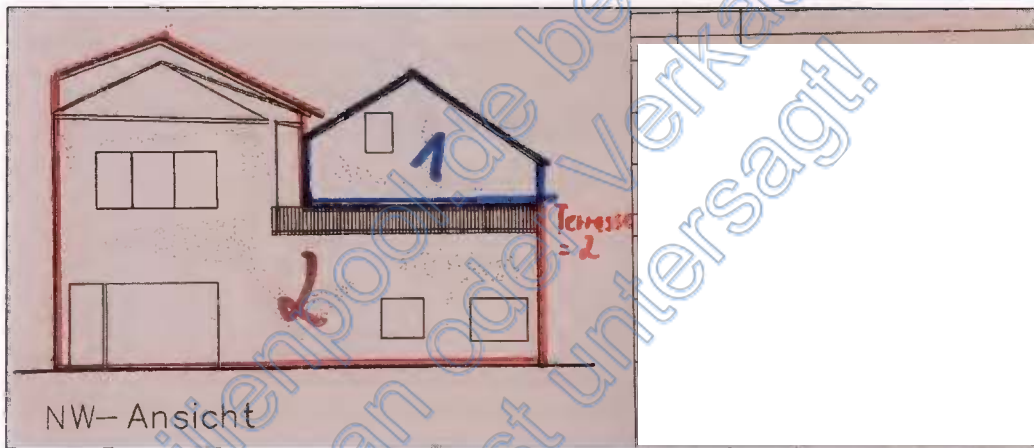
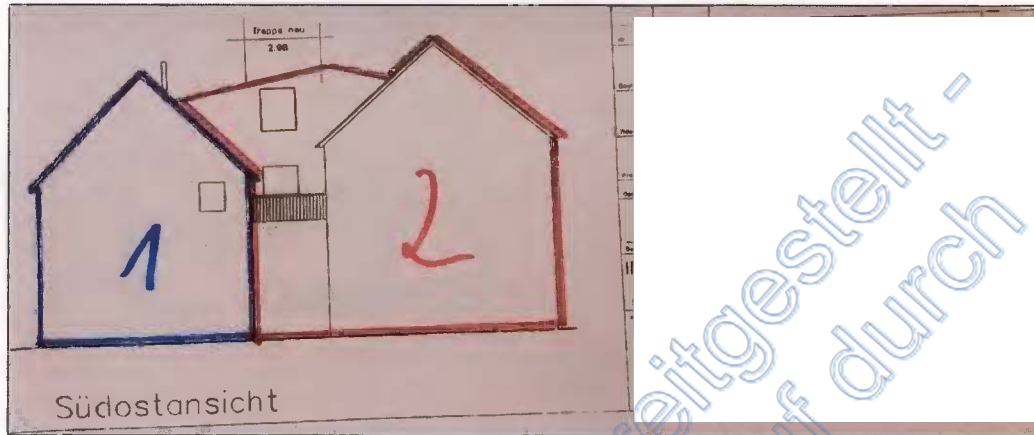

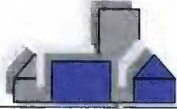

6.4 Auskünfte Beitragssituation, Flächennutzungs- u. Bebauungsplan

E-Mail vom 04.07.2025

Schönen guten Morgen,

nach Prüfung des Grundstücks können wir Ihnen folgende Auskunft erteilen:

- Es besteht für das Grundstück Schulstr. 1 kein Bebauungsplan
- In dem derzeit gültigen Flächennutzungsplan ist die Fläche als MD-Gebiet (Dorfgebiet eingezeichnet).
- In der Ortsgemeinde Nünschweiler werden wiederkehrende Beiträge erhoben. Offene Beträge stehen keine aus.
- Es werden derzeit keine Bodenordnungsverfahren in diesem Bereich durchgeführt.

Mit freundlichen Grüßen

[REDACTED]
Fachdienstleiter/stellv. Fachbereichsleiter
Fachbereich III - Bauen
Fachdienst III.2 Bauverwaltung

Verbandsgemeindeverwaltung Thaleischweiler-Wallhalben
Hauptstraße 56
66987 Thaleischweiler-Fröschen

[REDACTED]
Allgemein:
Zentrale: 06334/441-0
E-Mail: info@vgtw.de
Internet: <https://www.vgtw.de>



6.5 Auskunft, Baulasten

Von immobilienpool.de bereitgestellt -
Weitergabe an oder Verkauf durch
Dritte ist untersagt!



6.6 Anlage 6: Wohnfläche

Wohnfläche (WF) in Anlehnung an DIN 283

Die Berechnung erfolgt aus Fertigmaßen Rohbaumaßen Fertig- und Rohbaumaßen auf der Grundlage von örtlichem Aufmaß Bauzeichnungen örtlichem Aufmaß u. Bauzeichnungen

lfd. Nr.	Geschoss / Grundrissebene	(+/-)	Flächenfaktor / Sonderform	Länge (m)	Breite (m)	(m ²)	Wohnfläche (m ²)
Wohnung OG							
1	WC	+	1,00	aus Bauplänen		4,70	
2	Treppe	+	1,00	aus Bauplänen		8,12	
3	Flur	+	1,00	aus Bauplänen		16,03	
4	Wohnen 1	+	1,00	aus Bauplänen		30,99	
5	Wohnen	+	1,00	aus Bauplänen		46,24	
6	Schlafen	+	1,00	aus Bauplänen		14,65	
7	Gäste	+	1,00	aus Bauplänen		15,40	
8	Kinderzimmer	+	1,00	aus Bauplänen		22,40	= 158,77; rd. 159 m ²
Wohnung DG							
1	Flur	+	1,00	aus Bauplänen		20,31	
2	Treppe	+	1,00	aus Bauplänen		8,78	
3	Küche	+	1,00	aus Bauplänen		7,34	
4	Dusche/WC	+	1,00	aus Bauplänen		10,85	
5	Wohnen 1	+	1,00	aus Bauplänen		44,24	
6	Kind	+	1,00	aus Bauplänen		28,24	
7	Wohnen	+	1,00	aus Bauplänen		22,67	= 142,43; rd. 142 m ²
Summe						301,20 m²	
Wohnfläche insgesamt						RD. 301 m²	

Von immobilienportal.de bereitgestellt durch
Weitergabe an Dritte ist untersagt



6.7 Anlage 7: Fotos



Bild 1: Straßenansicht; Eingang



Bild 2: Straßenansicht



Bild 3: Seitenansicht



Bild 4: Seitenansicht