

Kein Original  
Gutachten!

**Gekürzte und überarbeitete Fassung - Alle Angaben ohne Gewähr  
Keine Haftung und Gewährleistung für die inhaltliche Richtigkeit und Vollständigkeit.**

**Von immobilienpool.de bereitgestellt -  
Weitergabe an oder Verkauf durch Dritte ist untersagt!**

**Dipl. Ing. Ute Hönig**

von der IHK öffentlich bestellte und vereidigte Sachverständige  
für die Bewertung von bebauten und unbebauten Grundstücken

Am Hipperling 23  
67271 Battenberg  
Telefon: 06359/840-800  
Telefax: 06359/840-802  
E-Mail: hoenig-battenberg@t-online.de

Amtsgericht Grünstadt  
  
Tiefenthaler Straße 8  
**67269 Grünstadt**

Datum: 30.12.2024

**GUTACHTEN**

über den Verkehrswert (Marktwert) i. S. d. § 194 Baugesetzbuch des

im Wohnungsgrundbuch von Tiefenthal, Blatt XXX eingetragenen **851/10.000 Miteigentumsanteils** an dem mit einer Mehrfamilienhaus- Wohnanlage bebauten Grundstück in 67311 Tiefenthal, Hauptstraße 26, 26a, **verbunden mit dem Sondereigentum an der Wohnung im OG und dem Speicher im Dachgeschoss im Haus B, im Aufteilungsplan mit Nr. 25 bezeichnet sowie dem Sondernutzungsrecht an den PKW-Stellplätzen im Lageplan mit St5 und St6 bezeichnet**



XXXX ./ . XXXX

**Az. des Gerichts: 1 K 8/24**

Der **Verkehrswert** wurde zum Stichtag 05.011.2024 ermittelt mit rd.

**123.000.- €.**

**Ausfertigung: PDF**

Dieses Gutachten besteht aus 56 Seiten inkl. 5 Anlagen mit insgesamt 15 Seiten.  
Das Gutachten wurde in vier Ausfertigungen erstellt, davon eine für meine Unterlagen und eine PDF-Version.

**Inhaltsverzeichnis**

<b>Nr.</b>	<b>Abschnitt</b>	<b>Seite</b>
<b>1</b>	<b>Allgemeine Angaben .....</b>	<b>4</b>
1.1	Angaben zum Bewertungsobjekt .....	4
1.2	Angaben zum Auftrag und zur Auftragsabwicklung .....	4
1.3	Besonderheiten des Auftrags / Maßgaben des Auftraggebers .....	5
<b>2</b>	<b>Grund- und Bodenbeschreibung.....</b>	<b>6</b>
2.1	Lage .....	6
2.1.1	Großräumige Lage .....	6
2.1.2	Kleinräumige Lage .....	6
2.2	Gestalt und Form .....	6
2.3	Erschließung, Baugrund etc.....	7
2.4	Privatrechtliche Situation .....	7
2.5	Öffentlich-rechtliche Situation .....	7
2.5.1	Baulasten und Denkmalschutz .....	7
2.5.2	Bauplanungsrecht .....	8
2.5.3	Bauordnungsrecht.....	8
2.6	Entwicklungszustand inkl. Beitragssituation .....	8
2.7	Hinweise zu den durchgeführten Erhebungen.....	8
2.8	Derzeitige Nutzung und Vermietungssituation.....	8
<b>3</b>	<b>Beschreibung der Gebäude und Außenanlagen sowie WEG-spezifischer Regelungen.....</b>	<b>9</b>
3.1	Vorbemerkungen zur Gebäudebeschreibung .....	9
3.2	Gemeinschaftliches Eigentum, Haus B - Zweifamilienwohnhaus.....	9
3.2.1	Gebäudeart, Baujahr und Außenansicht .....	9
3.2.2	Nutzungseinheiten .....	9
3.2.3	Gebäudekonstruktion (Keller, Wände, Decken, Treppen, Dach) .....	10
3.2.4	Allgemeine technische Gebäudeausstattung .....	10
3.2.5	Besondere Bauteile / Einrichtungen im gemeinsch. Eigentum, Zustand des Gebäudes (Haus B) .....	11
3.3	Nebengebäude.....	11
3.3.1	Nebengebäude im Sondereigentum (siehe Bauakte und Teilungserklärung).....	11
3.4	Außenanlagen.....	11
3.4.1	Außenanlagen im gemeinschaftlichen Eigentum.....	11
3.4.2	Außenanlagen mit Sondernutzungsrechten dem zu bewertenden Wohnungs- bzw. Teileigentum zugeordnet .....	11
3.4.3	Außenanlagen mit Sondernutzungsrechten fremden Wohnungs- bzw. Teileigentum zugeordnet .....	11
3.5	Sondereigentum an der Wohnung im OG .....	11
3.5.1	Lage im Gebäude, Wohnfläche, Raumaufteilung und Orientierung .....	11
3.5.2	Raumausstattungen und Ausbauzustand .....	12
3.5.2.1	OG-Wohnung Nr. 25 .....	12
3.5.3	Besondere Bauteile, besondere Einrichtungen, Zustand des Sondereigentums .....	12

3.6	Sondernutzungsrechte und besondere Regelungen .....	12
3.7	Beurteilung der Gesamtanlage .....	12
<b>4</b>	<b>Ermittlung des Verkehrswerts .....</b>	<b>13</b>
4.1	Grundstücksdaten .....	13
4.2	Verfahrenswahl mit Begründung.....	13
4.3	Anteilige Wertigkeit des Wohnungs-/Teileigentums am Gesamtgrundstück .....	13
4.4	Bodenwertermittlung .....	14
4.4.1	Ermittlung des anteiligen Bodenwerts des Wohnungseigentums.....	15
4.5	Ertragswertermittlung .....	15
4.5.1	Das Ertragswertmodell der Immobilienwertermittlungsverordnung.....	15
4.5.2	Erläuterungen der bei der Ertragswertberechnung verwendeten Begriffe .....	16
4.5.3	Ertragswertberechnung.....	18
4.5.4	Erläuterungen zu den Wertansätzen in der Ertragswertberechnung.....	19
4.6	Sachwertermittlung .....	22
4.6.1	Das Sachwertmodell der Immobilienwertermittlungsverordnung .....	22
4.6.2	Erläuterungen der bei der Sachwertberechnung verwendeten Begriffe.....	23
4.6.3	Sachwertberechnung .....	25
4.6.4	Erläuterung zur Sachwertberechnung .....	25
4.7	Vergleichswertermittlung.....	32
4.7.1	Das Vergleichswertmodell der Immobilienwertermittlungsverordnung.....	32
4.7.2	Erläuterungen der bei der Vergleichswertberechnung verwendeten Begriffe .....	32
4.7.3	Vergleichswertermittlung auf der Basis mehrerer Vergleiche .....	34
4.7.4	Erläuterungen zur Anpassung der Vergleichskaufpreis(e) / Richtwert(e) ( 1 - 4 ).....	34
4.7.5	Vergleichswert.....	35
4.7.6	Erläuterungen zur Vergleichswertermittlung.....	35
4.8	Verkehrswert.....	37
<b>5</b>	<b>Rechtsgrundlagen, verwendete Literatur und Software .....</b>	<b>39</b>
5.1	Rechtsgrundlagen der Verkehrswertermittlung .....	39
5.2	Verwendete Wertermittlungsliteratur / Marktdaten .....	40
5.3	Verwendete fachspezifische Software .....	40
<b>6</b>	<b>Verzeichnis der Anlagen .....</b>	<b>41</b>

## 1 Allgemeine Angaben

### 1.1 Angaben zum Bewertungsobjekt

Art des Bewertungsobjekts:	Wohnungseigentum in einem „Zweifamilienhaus-Anbau“ (Haus B) an ein Mehrfamilienhaus mit 12 Wohneinheiten (Haus A) einer Mehrfamilienhaus- Wohnanlage.
Objektadresse:	Hauptstraße 26, 26a 67311 Tiefenthal
Grundbuchangaben:	Grundbuch von Tiefenthal, Blatt XXX, lfd. Nr. 1  Gemarkung Tiefenthal, Flurstück 92/1, zu bewertende Fläche 2.110 m <sup>2</sup>

### 1.2 Angaben zum Auftrag und zur Auftragsabwicklung

Gutachtenauftrag:	Zwangsversteigerungsverfahren; gemäß Beschluss des Amtsgerichtes Grünstadt vom 02.09.2024 soll der Verkehrswert des Versteigerungsobjekts bestimmt werden
Wertermittlungsstichtag:	05.11.2024 (Tag der Ortsbesichtigung)
Qualitätsstichtag:	05.11.2024 entspricht dem Wertermittlungsstichtag
Ortsbesichtigung:	Zu dem Ortstermin am 05.11.2024 wurden die Prozessparteien durch Einwurf-Einschreiben/ Anschreiben vom 10.10.2024 fristgerecht eingeladen.
Umfang der Besichtigung etc.:	Es war nur eine Besichtigung von außen möglich. Die Prozessparteien waren zu der Besichtigung nicht erschienen.
Teilnehmer am Ortstermin:	die Sachverständige
Eigentümer:	XXXX
herangezogene Unterlagen, Erkundigungen, Informationen:	Von der Sachverständigen wurden folgende Auskünfte und Unterlagen beschafft: <ul style="list-style-type: none"> <li>• Flurkartenauszug im Maßstab 1:1.000 vom 23.12.2024</li> <li>• unbeglaubigter Grundbuchauszug vom 05.11.2024</li> <li>• Bauzeichnungen (Grundrisse, Ansichten, Schnitte) mit Berechnung der Brutto-Grundfläche und der Wohn- und Nutzflächen vom Bauarchiv der zuständigen Behörde</li> <li>• Teilungserklärung aus der Grundakte des Gerichtes</li> <li>• Marktdatenableitungen</li> </ul>

### 1.3 Besonderheiten des Auftrags / Maßgaben des Auftraggebers

Die Begutachtung erfolgt von außen. Die Sachverständige hatte keinen Zutritt zum Versteigerungsobjekt.

Da die Sachverständige bisher von den Prozessbeteiligten keine Informationen erhalten hat, basiert die Verkehrswertermittlung auf den zur Verfügung stehenden Unterlagen und Auskünften der Behörden, dem äußeren Eindruck bei der Ortsbesichtigung und den daraus getroffenen Annahmen. Sollten sich andere Sachverhalte ergeben ist das Gutachten dahingehend zu überarbeiten.

Von immobilienpool.de bereitgestellt -  
Weitergabe an oder Verkauf durch  
Dritte ist untersagt!

## 2 Grund- und Bodenbeschreibung

### 2.1 Lage

#### 2.1.1 Großräumige Lage

Bundesland:	Rheinland-Pfalz
Kreis:	Bad Dürkheim
Ort und Einwohnerzahl:	Tiefenthal (ca. 825 Einwohner); Ortsteil der Verbandsgemeinde Leiningerland (ca. 31.533 Einwohner)
überörtliche Anbindung / Entfernungen:	<u>nächstgelegene größere Städte:</u> Mannheim, Ludwigshafen, Kaiserslautern  <u>Landeshauptstadt:</u> Mainz  <u>Bundesstraßen:</u> B47 über die L453 zu erreichen  <u>Autobahnzufahrt:</u> A6, Mannheim-Saarbrücken über die Anschlussstelle Wattenheim

#### 2.1.2 Kleinräumige Lage

innerörtliche Lage:	Ortskern; Geschäfte des täglichen Bedarfs ca. 4 km entfernt im Nachbarort; Schulen und Ärzte in den Nachbarorten; öffentliche Verkehrsmittel (Bushaltestelle) in fußläufiger Entfernung; Verwaltung (Verbandsgemeindeverwaltung) in Grünstadt, ca. 7 km entfernt
Art der Bebauung und Nutzungen in der Straße und im Ortsteil:	gemischte Nutzungen (dörfliches Mischgebiet)
Beeinträchtigungen:	evtl. durch Straßenverkehr, da Ortsdurchgangsstraße
Topografie:	leicht hängig; von der Straße abfallend

### 2.2 Gestalt und Form

Gestalt und Form:	<u>Grundstücksgröße:</u> insgesamt 2.110,00 m <sup>2</sup> ;  <u>Bemerkungen:</u> unregelmäßige Grundstücksform (siehe Auszug aus der Liegenschaftskarte)
-------------------	---

### 2.3 Erschließung, Baugrund etc.

Straßenart:	klassifizierte Straße (Landesstraße L453); Straße mit regem Durchgangsverkehr
Straßenausbau:	voll ausgebaut, Fahrbahn aus Bitumen; Gehwege beiderseitig vorhanden, befestigt mit Betonverbundstein
Anschlüsse an Versorgungsleitungen und Abwasserbeseitigung:	elektrischer Strom, Wasser aus öffentlicher Versorgung; Kanalanschluss; Telefonanschluss
Grenzverhältnisse, nachbarliche Gemeinsamkeiten:	Bauwischgaragen; eingefriedet durch Mauer, Zaun
Baugrund, Grundwasser (soweit augenscheinlich ersichtlich):	gewachsener, normal tragfähiger Baugrund
Altlasten:	Die Untersuchung und Bewertung des Bewertungsobjekts hinsichtlich Altlast gehören nicht zum Gutachtenauftrag und werden nicht vorgenommen. In dieser Wertermittlung wird das Bewertungsobjekt als altlastenfrei unterstellt.

### 2.4 Privatrechtliche Situation

grundbuchlich gesicherte Belastungen:	Der Sachverständigen liegt ein unbeglaubigter Grundbuchauszug vom 05.11.2024 vor. Hiernach besteht in Abteilung II des Grundbuchs von Tiefenthal, Blatt XXX, folgende Eintragung: Zwangsversteigerungsvermerk
Anmerkung:	Schuldverhältnisse, die ggf. in Abteilung III des Grundbuchs verzeichnet sein können, werden in diesem Gutachten nicht berücksichtigt. Es wird davon ausgegangen, dass ggf. valutierende Schulden beim Verkauf gelöscht oder durch Reduzierung des Verkaufspreises ausgeglichen werden.
nicht eingetragene Rechte und Lasten:	Sonstige nicht eingetragene Lasten und (z.B. begünstigende) Rechte, besondere Wohnungs- und Mietbindungen sowie Verunreinigungen (z.B. Altlasten) sind nicht bekannt. Diesbezüglich wurden keine weiteren Nachforschungen und Untersuchungen angestellt. Diesbezügliche Besonderheiten sind ggf. zusätzlich zu dieser Wertermittlung zu berücksichtigen.

### 2.5 Öffentlich-rechtliche Situation

#### 2.5.1 Baulasten und Denkmalschutz

Eintragungen im Baulastenverzeichnis:	Der Inhalt des Baulastenverzeichnisses wurde von der Sachverständigen tel. erfragt. Das Baulastenverzeichnis enthält keine wertbeeinflussenden Eintragungen.
Denkmalschutz:	Aufgrund des Baujahrs des Bewertungsobjekts, der Gebäudeart und Bauweise wird ohne weitere Prüfung unterstellt, dass Denkmalschutz nicht besteht.

### 2.5.2 Bauplanungsrecht

Festsetzungen im Bebauungsplan:

Für den Bereich des Bewertungsobjektes trifft der Bebauungsplan „Ortsmitte“, folgende Festsetzungen:

- MD = Dorfgebiet;
- II = 2 Vollgeschosse (max.);
- GRZ = 0,4 (Grundflächenzahl);
- GFZ = 0,8 (Geschossflächenzahl);
- a = abweichende Bauweise

### 2.5.3 Bauordnungsrecht

Die Wertermittlung wurde auf der Grundlage der vorliegenden Planunterlagen durchgeführt, unter der Annahme, dass diese auch, wie in der Bauakte dargestellt, realisiert wurden, Bei dieser Wertermittlung wird die materielle Legalität der baulichen Anlagen und Nutzungen vorausgesetzt.

### 2.6 Entwicklungszustand inkl. Beitragssituation

Entwicklungszustand (Grundstücksqualität): baureifes Land (vgl. § 3 Abs. 4 ImmoWertV 21)

beitragsrechtlicher Zustand:

Für den beitragsrechtlichen Zustand des Grundstücks ist die Verpflichtung zur Entrichtung von grundstücksbezogenen Beiträgen maßgebend. Als Beiträge gelten auch grundstücksbezogene Sonderabgaben und beitragsähnliche Abgaben. Das Bewertungsgrundstück ist bezüglich der Beiträge für Erschließungseinrichtungen nach BauGB und KAG beitragsfrei.

Bei künftigen Maßnahmen werden wiederkehrende Ausbaubeiträge erhoben.

Anmerkung:

Diese Informationen zum beitragsrechtlichen Zustand wurden telefonisch erkundet.

### 2.7 Hinweise zu den durchgeführten Erhebungen

Die Informationen zur privatrechtlichen und öffentlich-rechtlichen Situation wurden, sofern nicht anders angegeben, (fern)mündlich eingeholt. Es wird empfohlen, vor einer vermögensmäßigen Disposition bezüglich des Bewertungsobjekts zu diesen Angaben von der jeweils zuständigen Stelle schriftliche Bestätigungen einzuholen.

### 2.8 Derzeitige Nutzung und Vermietungssituation

Das Objekt ist augenscheinlich unbewohnt.

### 3 Beschreibung der Gebäude und Außenanlagen sowie WEG-spezifischer Regelungen

#### 3.1 Vorbemerkungen zur Gebäudebeschreibung

Grundlage für die Gebäudebeschreibungen sind die Erhebungen im Rahmen der Ortsbesichtigung sowie die ggf. vorliegenden Bauakten und Beschreibungen.

Die Gebäude und Außenanlagen werden nur insoweit beschrieben, wie es für die Herleitung der Daten in der Wertermittlung notwendig ist. Hierbei werden die offensichtlichen und vorherrschenden Ausführungen und Ausstattungen beschrieben. In einzelnen Bereichen können Abweichungen auftreten, die dann allerdings nicht wesentlich werterheblich sind. Angaben über nicht sichtbare Bauteile beruhen auf Angaben aus den vorliegenden Unterlagen, Hinweisen während des Ortstermins bzw. Annahmen auf Grundlage der üblichen Ausführung im Baujahr. Die Funktionsfähigkeit einzelner Bauteile und Anlagen sowie der technischen Ausstattungen und Installationen (Heizung, Elektro, Wasser etc.) wurde nicht geprüft; im Gutachten wird die Funktionsfähigkeit unterstellt.

Baumängel und -schäden wurden soweit aufgenommen, wie sie zerstörungsfrei, d.h. offensichtlich erkennbar waren. In diesem Gutachten sind die Auswirkungen der ggf. vorhandenen Bauschäden und Baumängel auf den Verkehrswert nur pauschal berücksichtigt worden. Es wird ggf. empfohlen, eine diesbezüglich vertiefende Untersuchung anstellen zu lassen. Untersuchungen auf pflanzliche und tierische Schädlinge sowie über gesundheitsschädigende Baumaterialien wurden nicht durchgeführt.

#### Anmerkung:

Die Beschreibung erfolgt anhand der Baubeschreibung aus der Bauakte und der Teilungserklärung.

Bei der Mehrfamilienwohnhaus-Anlage handelt es sich um ein saniertes und erweitertes Bestandsgebäude, Hauptstraße 26 (**nach der Teilungserklärung Haus B**) und einen Mehrfamilienhausneubau als Anbau an das Ursprungsgebäude mit 12 Wohneinheiten, Hauptstraße 26a (**nach Teilungserklärung Haus A**).

**Hier wird vorrangig das erweiterte Bestandsgebäude (Zweifamilienhaus, Haus B nach der Teilungserklärung) beschrieben.**

**Es wird empfohlen die Teilungserklärung einzusehen und deren Bestimmungen zu beachten.**

**Lt. Teilungserklärung (Seite 12) handelt es sich bei den Häusern „A“ und „B“ um wirtschaftlich vollkommen voneinander getrennte Objekte. Jedoch wird darauf hingewiesen, dass Haus B von der Heizungsanlage Haus A mitversorgt wird.**

#### 3.2 Gemeinschaftliches Eigentum, Haus B - Zweifamilienwohnhaus

##### 3.2.1 Gebäudeart, Baujahr und Außenansicht

Baujahr: Ursprungsbaupjahr des Bestandsgebäudes, geschätzt 1930

Modernisierung: **Annahme:**  
Kernsanierung und Erweiterung des Bestandsgebäudes, sowie Anbau des Mehrfamilienhauses (12 WE) 1995-1996 (gemäß Bauakte)

Energieeffizienz: Energieausweis liegt nicht vor

Außenansicht: insgesamt verputzt und gestrichen;  
Sockel verputzt, Naturstein beim Anbau (siehe Fotos)

##### 3.2.2 Nutzungseinheiten

Kellergeschoss:  
Teilkeller zu WE-Nr. 24

Erdgeschoss:  
Wohnung und Garage, WE-Nr. 24

Obergeschoss:  
Wohnung und Garage, WE-Nr. 25 (siehe Grundrissplan, Anlage 03)

Dachgeschoss:  
Speicher zu WE-Nr. 25, siehe Planunterlagen (Ursprungsgebäude)

### 3.2.3 Gebäudekonstruktion (Keller, Wände, Decken, Treppen, Dach)

Konstruktionsart:	Massivbau
Fundamente:	Streifenfundament
Keller:	Gewölbekeller, Bruchsteinmauerwerk, vermutet
Umfassungswände:	Mauerwerk
Innenwände:	Mauerwerk
Geschossdecken:	Stahlbeton, Holzbalken (vermutet)
Treppen:	<u>Geschosstreppe:</u> evtl. Holzwangentreppe (Annahme)
Hauseingangsbereich:	Eingangstüren, siehe Fotos; Eingangsüberdachung
Dach:	<b>Ursprungsgebäude:</b> <u>Dachkonstruktion:</u> Holzdach  <u>Dachform:</u> Satteldach  <u>Dacheindeckung:</u> Dachziegel (Ton), Dachstein (Beton); Dachrinnen und Regenfallrohre aus Blech  <b>Anbau/Erweiterung:</b> <u>Dachkonstruktion:</u> Holzdach  <u>Dachform:</u> Pulldach  <u>Dacheindeckung:</u> Dachstein (Braas); Dachrinnen und Regenfallrohre aus Blech

### 3.2.4 Allgemeine technische Gebäudeausstattung

Wasserinstallationen:	zentrale Wasserversorgung über Anschluss an das öffentliche Trinkwassernetz
Abwasserinstallationen:	Ableitung in kommunales Abwasserkanalnetz
Elektroinstallation:	durchschnittliche Ausstattung (unterstellt)
Heizung:	Öl- Zentralheizung im Mehrfamilienhausanbau, Baujahr ca. 1995/96; Kunststoff-Tank (GFK) im Gebäude, Tankgröße ca. 15.000 Liter, Baujahr 1995/96 (gemäß Bauakte)
Lüftung:	keine besonderen Lüftungsanlagen (herkömmliche Fensterlüftung)
Warmwasserversorgung:	zentral über Heizung (gemäß Baubeschreibung aus der Bauakte)

### 3.2.5 Besondere Bauteile / Einrichtungen im gemeinsch. Eigentum, Zustand des Gebäudes (Haus B)

besondere Bauteile:	Vordach
Bauschäden und Baumängel:	Regenfallrohr defekt, siehe Foto, weitere sind nach dem äußern Eindruck zu vermuten
Allgemeinbeurteilung:	Es besteht augenscheinlich, nach dem äußeren Eindruck, ein Unterhaltungstau und allgemeiner Renovierungsbedarf.

### 3.3 Nebengebäude

#### 3.3.1 Nebengebäude im Sondereigentum (siehe Bauakte und Teilungserklärung)

Garagen;  
Einrichtungen und Anlagen für die Tierhaltung (Hundezwinger, vermutet)

### 3.4 Außenanlagen

#### 3.4.1 Außenanlagen im gemeinschaftlichen Eigentum

Wegebefestigung, Hofbefestigung, Gartenanlagen und Pflanzungen, Einfriedung (Mauer, Zaun, Hecken)

#### 3.4.2 Außenanlagen mit Sondernutzungsrechten dem zu bewertenden Wohnungs- bzw. Teileigentum zugeordnet

befestigte Stellplatzfläche

#### 3.4.3 Außenanlagen mit Sondernutzungsrechten fremden Wohnungs- bzw. Teileigentum zugeordnet

befestigte Stellplatzfläche, Gartenanlagen und Pflanzungen

### 3.5 Sondereigentum an der Wohnung im OG

#### 3.5.1 Lage im Gebäude, Wohnfläche, Raumaufteilung und Orientierung

Lage des Sondereigentums im Gebäude: Das Sondereigentum besteht an der Wohnung im OG im Aufteilungsplan mit Nr. 25 bezeichnet sowie dem Speicher im Dachgeschoss im Haus B.

Wohnfläche/Nutzfläche: Die Wohnfläche beträgt gemäß den mir übergebenen Unterlagen rd. 91,30 m<sup>2</sup>; die Wohnflächenberechnung wurde aus der Bauakte übernommen.

Raumaufteilung/Orientierung: siehe Grundrissplan (siehe Anlage 03)

Grundrissgestaltung: nach Planunterlagen (individuell, teilweise gefangene Räume)

Besonnung/Belichtung: normal

### 3.5.2 Raumausstattungen und Ausbauzustand

#### 3.5.2.1 OG-Wohnung Nr. 25

Bodenbeläge:	Annahme: einfache/mittlere Ausstattung
Wandbekleidungen:	Annahme: einfache/mittlere Ausstattung
Deckenbekleidungen:	Annahme: einfache/mittlere Ausstattung
Fenster:	Fenster aus Holz mit Doppelverglasung (siehe Baubeschreibung aus der Bauakte); Fensterbänke außen aus Stein
Türen:	<u>Eingangstür:</u> Tür mit Lichtausschnitt (siehe Foto)  <u>Zimmertüren:</u> glatte Türen, aus Holz/Holzwerkstoff (Baubeschreibung aus der Bauakte)
sanitäre Installation:	Bad lt. Planunterlagen
Bauschäden und Baumängel:	Annahme: Unterhaltungsstau (äußerer Eindruck), Nutzungsbedingte Schäden sind zu vermuten (siehe Foto)
Grundrissgestaltung:	individuell (siehe Grundrissplan Anlage 03)

#### 3.5.3 Besondere Bauteile, besondere Einrichtungen, Zustand des Sondereigentums

besondere Bauteile:	Satellitenschüssel
besondere Einrichtungen:	keine bekannt
allgemeine Beurteilung des Sondereigentums:	augenscheinlich und nach dem äußeren Eindruck ist von einem schlechten baulichen Zustand des Sondereigentums auszugehen; Es besteht ein augenscheinlich nicht unwesentlicher Unterhaltungsstau.

### 3.6 Sondernutzungsrechte und besondere Regelungen

Sondernutzungsrechte:	an den PKW-Stellplätzen, im Lageplan mit St5 und St6 bezeichnet (siehe Anlage 05)
Erträge aus gemeinschaftlichem Eigentum:	nicht bekannt
Erhaltungsrücklage (Instandhaltungsrücklage):	Darüber erhielt die Sachverständige keine Auskünfte, Bestimmungen darüber sind der Teilungserklärung zu entnehmen.

### 3.7 Beurteilung der Gesamtanlage

Haus A macht augenscheinlich einen ansprechenden Eindruck.  
Haus B befindet sich augenscheinlich und nach dem äußeren Eindruck in einem schlechten Unterhaltungszustand.

## 4 Ermittlung des Verkehrswerts

### 4.1 Grundstücksdaten

Nachfolgend wird der Verkehrswert für den 851/10.000 Miteigentumsanteils an dem mit einer Mehrfamilienhaus-Wohnanlage bebauten Grundstück in 67311 Tiefenthal, Hauptstraße 26, 26a, verbunden mit dem Sondereigentum an der Wohnung im OG und dem Speicher im Dachgeschoss im Haus B, im Aufteilungsplan mit Nr. 25 bezeichnet sowie dem Sondernutzungsrecht an den PKW-Stellplätzen im Lageplan mit St5 und St6 bezeichnet zum Wertermittlungsstichtag 05.11.2024 ermittelt:

Grundbuch- und Katasterangaben des Bewertungsobjekts

Wohnungsgrundbuch	Blatt	lfd. Nr.
Tiefenthal	XXX	1
Gemarkung	Flurstück	Fläche
Tiefenthal	92/1	2.110 m <sup>2</sup>

### 4.2 Verfahrenswahl mit Begründung

Wohnungs- oder Teileigentum kann mittels Vergleichswertverfahren bewertet werden. Hierzu benötigt man geeignete Kaufpreise für Zweitverkäufe von gleichen oder vergleichbaren Wohnungs- oder Teileigentumen oder die Ergebnisse von diesbezüglichen Kaufpreisauswertungen.

Bewertungsverfahren, die direkt mit Vergleichskaufpreisen durchgeführt werden, werden als „Vergleichskaufpreisverfahren“ bezeichnet. Werden die Vergleichskaufpreise zunächst auf eine geeignete Bezugseinheit (bei Wohnungseigentum z. B. auf €/m<sup>2</sup> Wohnfläche) bezogen und die Wertermittlung dann auf der Grundlage dieser Kaufpreisauswertung durchgeführt, werden diese Methoden „Vergleichsfaktorverfahren“ genannt (vgl. § 20 ImmoWertV 21). Die Vergleichskaufpreise bzw. die Vergleichsfaktoren sind dann durch Zu- oder Abschläge an die wert- (und preis) bestimmenden Faktoren des zu bewertenden Wohnungs- oder Teileigentums anzupassen (§§ 25 und 26 ImmoWertV 21).

Unterstützend oder auch alleine (z. B. wenn nur eine geringe Anzahl oder keine geeigneten Vergleichskaufpreise oder Vergleichsfaktoren bekannt sind) können zur Bewertung von Wohnungs- oder Teileigentum auch das Ertrags- und/oder Sachwertverfahren herangezogen werden.

Die Anwendung des Ertragswertverfahrens ist sowohl für Wohnungseigentum (Wohnungen) als auch für Teileigentum (Läden, Büros u. ä.) immer dann geraten, wenn die ortsüblichen Mieten zutreffend durch Vergleich mit gleichartigen vermieteten Räumen ermittelt werden können und der objektspezifisch angepasste Liegenschaftszinssatz bestimmbar ist.

Eine Sachwertermittlung sollte insbesondere dann angewendet werden, wenn zwischen den einzelnen Wohnungs- oder Teileigentumen in derselben Eigentumsanlage keine wesentlichen Wertunterschiede (bezogen auf die Flächeneinheit m<sup>2</sup> Wohn- oder Nutzfläche) bestehen, wenn der zugehörige anteilige Bodenwert sachgemäß geschätzt werden kann und der objektspezifisch angepasste Sachwertfaktor (Marktanpassungsfaktor) bestimmbar ist.

Sind Vergleichskaufpreise nicht bekannt, so können zur Erkundung des Grundstücksmarkts (bedingt) auch Verkaufsangebote für Wohnungs- oder Teileigentume herangezogen werden.

Die Kaufpreisforderungen liegen nach einer Untersuchung von Sprengnetter/Kurpjuhn und Streich) je nach Verkäuflichkeit (bzw. Marktgängigkeit) zwischen 10 % und 20 % über den später tatsächlich realisierten Verkaufspreisen. Dies hängt jedoch stark von der örtlichen und überörtlichen Marktsituation (Angebot und Nachfrage) ab.

### 4.3 Anteilige Wertigkeit des Wohnungs-/Teileigentums am Gesamtgrundstück

Es wird angenommen, dass der dem Wohnungs-/Teileigentum zugeordnete Miteigentumsanteil am gemeinschaftlichen Eigentum (ME) in etwa der anteiligen Wertigkeit des Wohnungs- / Teileigentums am Gesamtgrundstück entspricht.

#### 4.4 Bodenwertermittlung

##### Bodenrichtwert mit Definition des Bodenrichtwertgrundstücks

Der **Bodenrichtwert** beträgt **155,00 €/m<sup>2</sup>** zum **Stichtag 01.01.2024**. Das Bodenrichtwertgrundstück ist wie folgt definiert:

Entwicklungsstufe	=	baureifes Land
Art der baulichen Nutzung	=	M (gemischte Baufläche)
beitragsrechtlicher Zustand	=	frei
Bauweise	=	geschlossen
Grundstücksfläche (f)	=	600 m <sup>2</sup>

##### Beschreibung des Gesamtgrundstücks

Wertermittlungsstichtag	=	05.11.2024
Entwicklungsstufe	=	baureifes Land
Art der baulichen Nutzung	=	MD (Dorfgebiet)
beitragsrechtlicher Zustand	=	frei
Grundstücksfläche (f)	=	2.110 m <sup>2</sup>

##### Bodenwertermittlung des Gesamtgrundstücks

Nachfolgend wird der Bodenrichtwert an die allgemeinen Wertverhältnisse zum Wertermittlungsstichtag 05.11.2024 und die wertbeeinflussenden Grundstücksmerkmale des Gesamtgrundstücks angepasst.

I. Umrechnung des Bodenrichtwerts auf den beitragsfreien Zustand		Erläuterung
beitragsrechtlicher Zustand des Bodenrichtwerts	= frei	
beitragsfreier Bodenrichtwert (Ausgangswert für weitere Anpassung)	= <b>155,00 €/m<sup>2</sup></b>	

II. Zeitliche Anpassung des Bodenrichtwerts				
	Richtwertgrundstück	Bewertungsgrundstück	Anpassungsfaktor	Erläuterung
Stichtag	01.01.2024	05.11.2024	× 1,00	

III. Anpassungen wegen Abweichungen in den wertbeeinflussenden Grundstücksmerkmalen				
Art der baulichen Nutzung	M (gemischte Baufläche)	MD (Dorfgebiet)	× 1,00	
lageangepasster beitragsfreier BRW am Wertermittlungsstichtag			= 155,00 €/m <sup>2</sup>	
Fläche (m <sup>2</sup> )	600	2.110	× 1,00	*
Entwicklungsstufe	baureifes Land	baureifes Land	× 1,00	
Bauweise	geschlossen		× 1,00	
<b>vorläufiger objektspezifisch angepasster beitragsfreier Bodenrichtwert</b>			<b>= 155,00 €/m<sup>2</sup></b>	

IV. Ermittlung des Gesamtbodenwerts		Erläuterung
objektspezifisch angepasster beitragsfreier Bodenrichtwert	= <b>155,00 €/m<sup>2</sup></b>	
Fläche	× 2.110 m <sup>2</sup>	
<b>beitragsfreier Bodenwert</b>	<b>= 327.050,00 €</b> <b>rd. <u>327.000,00 €</u></b>	

\*) Es erfolgt keine Größenanpassung, wegen hoher Ausnutzung des Grundstücks.

Der **beitragsfreie Bodenwert** beträgt zum Wertermittlungsstichtag 05.11.2024 insgesamt **327.000,00 €**.

#### 4.4.1 Ermittlung des anteiligen Bodenwerts des Wohnungseigentums

Der anteilige Bodenwert wird entsprechend dem zugehörigen Miteigentumsanteil (ME = 851/10.000) des zu bewertenden Wohnungseigentums ermittelt. Dieser Miteigentumsanteil entspricht in etwa der anteiligen Wertigkeit des zu bewertenden Wohnungseigentums am Gesamtobjekt (RE); deshalb kann dieser Bodenwertanteil für die Ertrags- und Sachwertermittlung angehalten werden.

Ermittlung des anteiligen Bodenwerts		Erläuterung
Gesamtbodenwert	327.000,00 €	
Zu-/ Abschläge aufgrund bestehender Sondernutzungsrechte	0,00 €	
angepasster Gesamtbodenwert	327.000,00 €	
Miteigentumsanteil (ME)	× 851/10.000	
vorläufiger anteiliger Bodenwert	27.827,70 €	
Zu-/Abschläge aufgrund bestehender Sondernutzungsrechte	0,00 €	
<b>anteiliger Bodenwert</b>	= 27.827,70 € <b>rd. 27.800,00 €</b>	

Der **anteilige Bodenwert** beträgt zum Wertermittlungsstichtag 05.11.2024 **27.800,00 €**.

#### 4.5 Ertragswertermittlung

##### 4.5.1 Das Ertragswertmodell der Immobilienwertermittlungsverordnung

Das Modell für die Ermittlung des Ertragswerts ist in den §§ 27 – 34 ImmoWertV 21 beschrieben.

Die Ermittlung des Ertragswerts basiert auf den marktüblich erzielbaren jährlichen Erträgen (insbesondere Mieten und Pachten) aus dem Grundstück. Die Summe aller Erträge wird als **Rohertrag** bezeichnet. Maßgeblich für den vorläufigen (Ertrags)Wert des Grundstücks ist jedoch der **Reinertrag**. Der Reinertrag ermittelt sich als Rohertrag abzüglich der Aufwendungen, die der Eigentümer für die Bewirtschaftung einschließlich Erhaltung des Grundstücks aufwenden muss (**Bewirtschaftungskosten**).

Das Ertragswertverfahren fußt auf der Überlegung, dass der dem Grundstückseigentümer verbleibende Reinertrag aus dem Grundstück die Verzinsung des Grundstückswerts (bzw. des dafür gezahlten Kaufpreises) darstellt. Deshalb wird der Ertragswert als **Rentenbarwert** durch Kapitalisierung des Reinertrags bestimmt.

Hierbei ist zu beachten, dass der Reinertrag für ein bebautes Grundstück sowohl die Verzinsung für den Grund und Boden als auch für die auf dem Grundstück vorhandenen baulichen (insbesondere Gebäude) und sonstigen Anlagen (z. B. Anpflanzungen) darstellt. Der Grund und Boden gilt grundsätzlich als unvergänglich (bzw. unzerstörbar). Dagegen ist die (wirtschaftliche) **Restnutzungsdauer** der baulichen und sonstigen Anlagen zeitlich begrenzt.

Der **Bodenwert** ist getrennt vom Wert der Gebäude und Außenanlagen i. d. R. im Vergleichswertverfahren (vgl. § 40 Abs. 1 ImmoWertV 21) grundsätzlich so zu ermitteln, wie er sich ergeben würde, wenn das Grundstück unbebaut wäre.

Der auf den Bodenwert entfallende Reinertragsanteil wird durch Multiplikation des Bodenwerts mit dem (objektspezifisch angepassten) **Liegenschaftszinssatz** bestimmt. (Der Bodenretragsanteil stellt somit die ewige Rentenrate des Bodenwerts dar.)

Der auf die baulichen Anlagen entfallende Reinertragsanteil ergibt sich als Differenz „(Gesamt)Reinertrag des Grundstücks“ abzüglich „Reinertragsanteil des Grund und Bodens“.

Der vorläufige **Ertragswert der baulichen Anlagen** wird durch Kapitalisierung (d. h. Zeitrentenbarwertberechnung) des (Rein)Ertragsanteils der baulichen und sonstigen Anlagen unter Verwendung des (objektspezifisch angepassten) Liegenschaftszinssatzes und der Restnutzungsdauer ermittelt.

Der vorläufige Ertragswert setzt sich aus der Summe von „Bodenwert“ und „vorläufigem Ertragswert der baulichen Anlagen“ zusammen.

Ggf. bestehende **besondere objektspezifische Grundstücksmerkmale**, die bei der Ermittlung des vorläufigen Ertragswerts nicht berücksichtigt wurden, sind bei der Ableitung des Ertragswerts aus dem

marktangepassten vorläufigen Ertragswert sachgemäß zu berücksichtigen.

Das **Ertragswertverfahren** stellt insbesondere durch Verwendung des aus Kaufpreisen abgeleiteten Liegenschaftszinssatzes **einen Kaufpreisvergleich** im Wesentlichen auf der Grundlage des marktüblich erzielbaren Grundstücksreinertrages dar.

#### 4.5.2 Erläuterungen der bei der Ertragswertberechnung verwendeten Begriffe

##### **Rohertrag (§ 31 Abs. 2 ImmoWertV 21)**

Der Rohertrag umfasst alle bei ordnungsgemäßer Bewirtschaftung und zulässiger Nutzung marktüblich erzielbaren Erträge aus dem Grundstück. Bei der Ermittlung des Rohertrags ist von den üblichen (nachhaltig gesicherten) Einnahmemöglichkeiten des Grundstücks (insbesondere der Gebäude) auszugehen. Als marktüblich erzielbare Erträge können auch die tatsächlichen Erträge zugrunde gelegt werden, wenn diese marktüblich sind.

Weicht die tatsächliche Nutzung von Grundstücken oder Grundstücksteilen von den üblichen, nachhaltig gesicherten Nutzungsmöglichkeiten ab und/oder werden für die tatsächliche Nutzung von Grundstücken oder Grundstücksteilen vom Üblichen abweichende Entgelte erzielt, sind für die Ermittlung des Rohertrags zunächst die für eine übliche Nutzung marktüblich erzielbaren Erträge zugrunde zu legen.

##### **Bewirtschaftungskosten (§ 32 ImmoWertV 21)**

Die Bewirtschaftungskosten sind marktüblich entstehende Aufwendungen, die für eine ordnungsgemäße Bewirtschaftung und zulässige Nutzung des Grundstücks (insbesondere der Gebäude) laufend erforderlich sind. Die Bewirtschaftungskosten umfassen die Verwaltungskosten, die Instandhaltungskosten, das Mietausfallwagnis und die Betriebskosten.

Unter dem Mietausfallwagnis ist insbesondere das Risiko einer Ertragsminderung zu verstehen, die durch uneinbringliche Rückstände von Mieten, Pachten und sonstigen Einnahmen oder durch vorübergehenden Leerstand von Raum, der zur Vermietung, Verpachtung oder sonstigen Nutzung bestimmt ist, entsteht. Es umfasst auch das Risiko von uneinbringlichen Kosten einer Rechtsverfolgung auf Zahlung, Aufhebung eines Mietverhältnisses oder Räumung (§ 32 Abs. 4 ImmoWertV 21 und § 29 Satz 1 und 2 II. BV).

Zur Bestimmung des Reinertrags werden vom Rohertrag nur die Bewirtschaftungskosten(anteile) in Abzug gebracht, die vom Eigentümer zu tragen sind, d. h. nicht zusätzlich zum angesetzten Rohertrag auf die Mieter umgelegt werden können.

##### **Ertragswert / Rentenbarwert (§ 29 und § 34 ImmoWertV 21)**

Der vorläufige Ertragswert ist der auf die Wertverhältnisse am Wertermittlungstichtag bezogene (Einmal)Betrag, der der Summe aller aus dem Objekt während seiner Nutzungsdauer erzielbaren (Rein)Erträge einschließlich Zinsen und Zinseszinsen entspricht. Die Einkünfte aller während der Nutzungsdauer noch anfallenden Erträge – abgezinst auf die Wertverhältnisse zum Wertermittlungstichtag – sind wertmäßig gleichzusetzen mit dem vorläufigen Ertragswert des Objekts.

Als Nutzungsdauer ist für die baulichen und sonstigen Anlagen die Restnutzungsdauer anzusetzen, für den Grund und Boden unendlich (ewige Rente).

##### **Liegenschaftszinssatz (§ 21 Abs. 2 ImmoWertV 21)**

Der Liegenschaftszinssatz ist eine Rechengröße im Ertragswertverfahren. Er ist auf der Grundlage geeigneter Kaufpreise und der ihnen entsprechenden Reinerträge für mit dem Bewertungsgrundstück hinsichtlich Nutzung und Bebauung gleichartiger Grundstücke nach den Grundsätzen des Ertragswertverfahrens als Durchschnittswert abgeleitet (vgl. § 21 Abs. 2 ImmoWertV 21). Der Ansatz des (marktkonformen) objektspezifisch angepassten Liegenschaftszinssatzes für die Wertermittlung im Ertragswertverfahren stellt somit sicher, dass das Ertragswertverfahren ein marktkonformes Ergebnis liefert, d.h. dem Verkehrswert entspricht.

Der Liegenschaftszinssatz übernimmt demzufolge die Funktion der Marktanpassung im Ertragswertverfahren. Durch ihn werden die allgemeinen Wertverhältnisse auf dem Grundstücksmarkt erfasst.

##### **Restnutzungsdauer (§ 4 i. V. m. § 12 Abs. 5 ImmoWertV 21)**

Die Restnutzungsdauer bezeichnet die Anzahl der Jahre, in denen eine bauliche Anlage bei ordnungsgemäßer Bewirtschaftung voraussichtlich noch wirtschaftlich genutzt werden kann. Als Restnutzungsdauer ist in erster Näherung die Differenz aus 'üblicher Gesamtnutzungsdauer' abzüglich 'tatsächlichem Lebensalter am Wertermittlungstichtag' zugrunde gelegt. Diese wird allerdings dann verlängert (d. h. das Gebäude fiktiv verjüngt), wenn beim Bewertungsobjekt wesentliche Modernisierungsmaßnahmen durchgeführt wurden oder in den Wertermittlungsansätzen unmittelbar erforderliche Arbeiten zur Beseitigung des Unterhaltungszustaus sowie zur Modernisierung in der Wertermittlung als bereits durchgeführt unterstellt werden.

**Marktübliche Zu- oder Abschläge (§ 7 Abs. 2 ImmoWertV 21)**

Lassen sich die allgemeinen Wertverhältnisse bei Verwendung der Liegenschaftszinssätze auch durch eine Anpassung mittels Indexreihen oder in anderer geeigneter Weise nicht ausreichend berücksichtigen, ist zur Ermittlung des marktangepassten vorläufigen Ertragswerts eine zusätzliche Marktanpassung durch marktübliche Zu- oder Abschläge erforderlich.

**Besondere objektspezifische Grundstücksmerkmale (§ 8 Abs. 3 ImmoWertV 21)**

Unter den besonderen objektspezifischen Grundstücksmerkmalen versteht man alle vom üblichen Zustand vergleichbarer Objekte abweichenden individuellen Eigenschaften des Bewertungsobjekts (z. B. Abweichungen vom normalen baulichen Zustand, eine wirtschaftliche Überalterung, insbesondere Baumängel und Bauschäden (siehe nachfolgende Erläuterungen), grundstücksbezogene Rechte und Belastungen oder Abweichungen von den marktüblich erzielbaren Erträgen).

**Baumängel und Bauschäden (§ 8 Abs. 3 ImmoWertV 21)**

Baumängel sind Fehler, die dem Gebäude i. d. R. bereits von Anfang an anhaften – z. B. durch mangelhafte Ausführung oder Planung. Sie können sich auch als funktionale oder ästhetische Mängel durch die Weiterentwicklung des Standards oder Wandlungen in der Mode einstellen.

Bauschäden sind auf unterlassene Unterhaltungsaufwendungen, auf nachträgliche äußere Einwirkungen oder auf Folgen von Baumängeln zurückzuführen.

Für behebbare Schäden und Mängel werden die diesbezüglichen Wertminderungen auf der Grundlage der Kosten geschätzt, die zu ihrer Beseitigung aufzuwenden sind. Die Schätzung kann durch pauschale Ansätze oder auf der Grundlage von auf Einzelpositionen bezogenen Kostenermittlungen erfolgen.

Der Bewertungssachverständige kann i. d. R. die wirklich erforderlichen Aufwendungen zur Herstellung eines normalen Bauzustandes nur überschlägig schätzen, da

- nur zerstörungsfrei – augenscheinlich untersucht wird,
- grundsätzlich keine Bauschadensbegutachtung erfolgt (dazu ist die Beauftragung eines Sachverständigen für Schäden an Gebäuden notwendig).

Es wird ausdrücklich darauf hingewiesen, dass die Angaben in dieser Verkehrswertermittlung allein aufgrund Mitteilung von Auftraggeber, Mieter etc. und darauf beruhenden Inaugenscheinnahme beim Ortstermin ohne jegliche differenzierte Bestandsaufnahme, technischen, chemischen o. ä. Funktionsprüfungen, Vorplanung und Kostenschätzung angesetzt sind.

### 4.5.3 Ertragswertberechnung

Gebäudebezeichnung	Mieteinheit		Fläche (m²)	Anzahl (Stck.)	geschätzte marktüblich erzielbare Nettokaltmiete *		
	lfd. Nr.	Nutzung/Lage			(€/m²) bzw. (€/Stck.)	monatlich (€)	jährlich (€)
Wohnungseigentum Nr. 25		Wohnung OG	91,30		8,00	730,40	8.764,80
		Kfz.-Stellplätze		2,00	15,00	30,00	360,00
Summe			91,30	2,00		760,40	9.124,80

Die Ertragswertermittlung wird auf der Grundlage der geschätzten marktüblich erzielbaren **Nettokaltmiete** durchgeführt (vgl. § 27 Abs. 1 ImmoWertV 21).

<b>jährlicher Rohertrag</b> (Summe der marktüblich erzielbaren jährlichen Nettokaltmieten)	<b>9.124,80 €</b>
<b>Bewirtschaftungskosten</b> (nur Anteil des Vermieters) (vgl. Einzelaufstellung)	- 1.862,44 €
<b>jährlicher Reinertrag</b>	<b>= 7.262,36 €</b>
<b>Reinertragsanteil des Bodens</b> (Verzinsungsbetrag nur des Bodenwertanteils, der den Erträgen zuzuordnen ist; vgl. Bodenwertermittlung) 2,50 % von 27.800,00 € (Liegenschaftszinssatz × anteiliger Bodenwert (beitragsfrei))	- 695,00 €
<b>Reinertragsanteil der baulichen und sonstigen Anlagen</b>	<b>= 6.567,36 €</b>
<b>Kapitalisierungsfaktor</b> (gem. § 34 Abs. 2 ImmoWertV 21) bei LZ = 2,50 % Liegenschaftszinssatz und RND = 35 Jahren Restnutzungsdauer	x 23,145
<b>vorläufiger Ertragswert der baulichen und sonstigen Anlagen</b>	<b>= 152.001,55 €</b>
<b>anteiliger Bodenwert</b> (vgl. Bodenwertermittlung)	<b>+ 27.800,00 €</b>
<b>vorläufiger Ertragswert des Wohnungseigentums</b>	<b>= 179.801,55 €</b>
<b>Marktanpassung durch marktübliche Zu- oder Abschläge</b>	<b>+ 0,00 €</b>
<b>marktangepasster vorläufiger Ertragswert des Wohnungseigentums</b>	<b>= 179.801,55 €</b>
<b>besondere objektspezifische Grundstücksmerkmale</b>	<b>- 58.866,03 €</b>
<b>Ertragswert des Wohnungseigentums</b>	<b>= 120.935,52 €</b>
	<b>rd. 121.000,00 €</b>

\*) IVD- Preisspiegel 2024, IS24 Auswertung (Auswertungszeitraum April-September 2024 für den PLZ-Bezirk und Kreis Bad Dürkheim) von Geoport

#### 4.5.4 Erläuterungen zu den Wertansätzen in der Ertragswertberechnung

##### Wohn- bzw. Nutzflächen

Die Berechnungen der Wohn- bzw. Nutzflächen wurden von mir durchgeführt. Sie orientieren sich an der Wohnflächen- und Mietwertrichtlinie zur wohnwertabhängigen Wohnflächenberechnung und Mietwertermittlung (WMR), in der die von der Rechtsprechung insbesondere für Mietwertermittlungen entwickelten Maßgaben zur wohnwertabhängigen Anrechnung der Grundflächen auf die Wohnfläche systematisiert sind, sofern diesbezügliche Besonderheiten nicht bereits in den Mietansätzen berücksichtigt sind (vgl. [2], Teil 1, Kapitel 15) bzw. an der in der regionalen Praxis üblichen Nutzflächenermittlung. Die Berechnungen können demzufolge teilweise von den diesbezüglichen Vorschriften (WoFIV; II. BV; DIN 283; DIN 277) abweichen; sie sind deshalb nur als Grundlage dieser Wertermittlung verwendbar.

##### Rohrertrag

Die Basis für die Ermittlung des Rohertrags ist die aus dem Grundstück marktüblich erzielbare Nettokaltmiete. Diese entspricht der jährlichen Gesamtmiete ohne sämtliche auf den Mieter zusätzlich zur Grundmiete umlagfähigen Bewirtschaftungskosten.

Die marktüblich erzielbare Miete wurde auf der Grundlage von verfügbaren Vergleichsmieten für mit dem Bewertungsgrundstück vergleichbar genutzte Grundstücke

- aus dem Mietspiegel der Gemeinde oder vergleichbarer Gemeinden,
- aus dem Sprengnetter Preisspiegel Wohnmieten aus dem Sprengnetter-Marktdatenportal
- aus der lage- und objektabhängigen Sprengnetter-Vergleichsmiete für ein Standardobjekt aus dem Sprengnetter-Marktdatenportal und/oder
- aus anderen Mietpreisveröffentlichungen

als mittelfristiger Durchschnittswert abgeleitet und angesetzt. Dabei werden wesentliche Qualitätsunterschiede des Bewertungsobjektes hinsichtlich der mietwertbeeinflussenden Eigenschaften durch entsprechende Anpassungen berücksichtigt.

##### Bewirtschaftungskosten

Die vom Vermieter zu tragenden Bewirtschaftungskostenanteile werden auf der Basis von Marktanalysen vergleichbar genutzter Grundstücke (insgesamt als prozentualer Anteil am Rohertrag, oder auch auf €/m<sup>2</sup> Wohn- oder Nutzfläche bezogen oder als Absolutbetrag je Nutzungseinheit bzw. Bewirtschaftungskostenanteil) bestimmt.

Dieser Wertermittlung werden u. a. die in [1], Kapitel 3.05 veröffentlichten durchschnittlichen Bewirtschaftungskosten zugrunde gelegt. Dabei wurde darauf geachtet, dass dasselbe Bestimmungsmodell verwendet wurde, das auch der Ableitung der Liegenschaftszinssätze zugrunde liegt.

##### Bewirtschaftungskosten (BWK) nach ImmoWertV 21

BWK-Anteil			
Verwaltungskosten			
Wohnen	Wohnungen (Whg.)	1 Whg. × 420,00 €	420,00 €
Instandhaltungskosten			
Wohnen	Wohnungen (Whg.)	91,30 m <sup>2</sup> × 13,80 €/m <sup>2</sup>	1.259,94 €
Mietausfallwagnis			
Wohnen	2,0 % vom Rohertrag		182,50 €
Summe			1.862,44 €

##### Liegenschaftszinssatz

Der für das Bewertungsobjekt angesetzte objektspezifisch angepasste Liegenschaftszinssatz wurde auf der Grundlage

- der verfügbaren Angaben des örtlich zuständigen Gutachterausschusses unter Hinzuziehung
- der verfügbaren Angaben des Oberen Gutachterausschusses bzw. der Zentralen Geschäftsstelle,
- des in [1], Kapitel 3.04 veröffentlichten Gesamtsystems der bundesdurchschnittlichen Liegenschaftszinssätze als Referenz- und Ergänzungssystem, in dem die Liegenschaftszinssätze gegliedert nach Objektart, Restnutzungsdauer des Gebäudes sowie Objektgröße (d. h. des Gesamtgrundstückswerts) angegeben

sind, sowie

- eigener Ableitungen des Sachverständigen, insbesondere zu der regionalen Anpassung der v. g. bundesdurchschnittlichen Liegenschaftszinssätze und/oder
- des lage- und objektabhängigen Sprengnetter-Liegenschaftszinssatzes aus dem Sprengnetter-Marktdatenportal

bestimmt.

**Ermittlung des Liegenschaftszinssatzes: 2,5 %**, geschätzt nach dem Landesgrundstücksmarktbericht RLP 2023 für Eigentumswohnungen und dem Bau- und Immobilienpreisindex, veröffentlicht vom Statistischen Bundesamt

**Marktübliche Zu- oder Abschläge**

Die allgemeinen Wertverhältnisse lassen sich bei Verwendung des Liegenschaftszinssatzes auch durch eine Anpassung mittels Indexreihen oder in anderer geeigneter Weise nicht ausreichend berücksichtigen. Aus diesem Grund ist zur Ermittlung des marktangepassten vorläufigen Ertragswerts eine zusätzliche Marktanpassung durch marktübliche Zu- oder Abschläge erforderlich.

**Gesamtnutzungsdauer**

Die Gesamtnutzungsdauer (GND) ergibt sich aus der Art der baulichen Anlage und dem den Wertermittlungsdaten zugrunde liegenden Modell. Dabei wurde darauf geachtet, dass dasselbe Bestimmungsmodell verwendet wurde, das auch der Ableitung der Liegenschaftszinssätze zugrunde liegt.

**Restnutzungsdauer**

Als Restnutzungsdauer ist in erster Näherung die Differenz aus 'üblicher Gesamtnutzungsdauer' abzüglich 'tatsächlichem Lebensalter am Wertermittlungstichtag' zugrunde gelegt. Diese wird allerdings dann verlängert (d. h. das Gebäude fiktiv verjüngt), wenn beim Bewertungsobjekt wesentliche Modernisierungsmaßnahmen durchgeführt wurden oder in den Wertermittlungsansätzen unmittelbar erforderliche Arbeiten zur Beseitigung des Unterhaltungszustaus sowie zur Modernisierung in der Wertermittlung als bereits durchgeführt unterstellt werden.

Zur Bestimmung der Restnutzungsdauer, insbesondere unter Berücksichtigung von durchgeführten oder zeitnah durchzuführenden wesentlichen Modernisierungsmaßnahmen, wird das in [1], Kapitel 3.02.4 beschriebene Modell angewendet.

**Differenzierte Ermittlung der Restnutzungsdauer für das Gebäude: Zweifamilienwohnhaus (Ursprungsgebäude)**

Annahme: Das geschätzt 1930 errichtete Gebäude wurde im Jahr 1995 kernsaniert.

Aufgrund der durchgeführten Kernsaniierung wird zunächst das „vorläufige fiktive Baujahr“ in Ansatz gebracht.

Zur Ermittlung des „vorläufigen fiktiven Baujahrs“ aufgrund der durchgeführten Kernsaniierung werden folgende Einflussgrößen herangezogen:

- Jahr der Kernsaniierung: 1995,
- übliche Gesamtnutzungsdauer: 80 Jahre.

Da bei der Kernsaniierung (Entkernung und Erneuerung) einige Gebäudeteile erhalten geblieben sind, wird nicht das Jahr der Kernsaniierung als „vorläufiges fiktives Baujahr“ angesetzt. In Abhängigkeit vom Umfang der erhalten gebliebenen Gebäudeteile wird dem Gebäude nachfolgend ein „vorläufiges fiktives Alter im Jahr der Kernsaniierung“ zugeordnet.

erhalten gebliebenen Gebäudeteile (Annahme)	prozentuale Anteile
• Für Fundamente, Fassaden und Dachkonstruktionen	10 %
• Für Gebäudedecken	5 %
• Für tragende / nicht tragende Wände	5 %
Summe	20 %

Daraus ergibt sich folgender Abschlag am bzw. folgendes fiktives Alter im Erneuerungsjahr:

$$80 \text{ Jahre Gesamtnutzungsdauer} \times 20 \% = 16 \text{ Jahre.}$$

Das „vorläufige fiktive neue Baujahr“ des Gebäudes aufgrund der durchgeführten Kernsanierung beträgt somit:

Jahr der Kernsanierung 1995 – fiktives Alter im Erneuerungsjahr 16 Jahre = 1979.

In Abhängigkeit von:

- der üblichen Gesamtnutzungsdauer (80 Jahre) und
- dem („vorläufigen fiktiven neuen“) Gebäudealter (2024 – 1979 = 45 Jahre) ergibt sich eine (vorläufige fiktive) Restnutzungsdauer von (80 Jahre – 45 Jahre =) 35 Jahren
- und aufgrund des Modernisierungsgrads „nicht (wesentlich) modernisiert“ ergibt sich für das Gebäude gemäß der Punktrastermethode „Anlage 2 ImmoWertV 21“ eine (modifizierte) Restnutzungsdauer von 35 Jahren.

**Differenzierte Ermittlung der Restnutzungsdauer für das Gebäude: Zweifamilienhaus- Anbau**

Das (geschätzt) 1930 errichtete Gebäude wurde im Jahr 1995 kernsaniert und erweitert (Annahme).

Aufgrund der durchgeführten Kernsanierung wird zunächst das „vorläufige fiktive Baujahr“ in Ansatz gebracht.

Zur Ermittlung des „vorläufigen fiktiven Baujahrs“ aufgrund der durchgeführten Kernsanierung werden folgende Einflussgrößen herangezogen:

- Jahr der Kernsanierung: 1995,
- übliche Gesamtnutzungsdauer: 80 Jahre.

Da bei der Kernsanierung (Entkernung und Erneuerung) einige Gebäudeteile erhalten geblieben sind, wird nicht das Jahr der Kernsanierung als „vorläufiges fiktives Baujahr“ angesetzt. In Abhängigkeit vom Umfang der erhalten gebliebenen Gebäudeteile wird dem Gebäude nachfolgend ein „vorläufiges fiktives Alter im Jahr der Kernsanierung“ zugeordnet.

erhalten gebliebenen Gebäudeteile (Annahme)	prozentuale Anteile
• Für Fundamente, Fassaden und evtl. Gebäudedecken	10 %
• Für tragende / nicht tragende Wände	5 %
Summe	15 %

Daraus ergibt sich folgender Abschlag am bzw. folgendes fiktives Alter im Erneuerungsjahr:

$$80 \text{ Jahre Gesamtnutzungsdauer} \times 15 \% = 12 \text{ Jahre.}$$

Das „vorläufige fiktive neue Baujahr“ des Gebäudes aufgrund der durchgeführten Kernsanierung beträgt somit:

Jahr der Kernsanierung 1995 – fiktives Alter im Erneuerungsjahr 12 Jahre = 1983.

In Abhängigkeit von:

- der üblichen Gesamtnutzungsdauer (80 Jahre) und
- dem („vorläufigen fiktiven neuen“) Gebäudealter (2024 – 1983 = 41 Jahre) ergibt sich eine (vorläufige fiktive) Restnutzungsdauer von (80 Jahre – 41 Jahre =) 39 Jahren
- und aufgrund des Modernisierungsgrads „nicht modernisiert“ ergibt sich für das Gebäude gemäß der Punktrastermethode „Anlage 2 ImmoWertV 21“ eine (modifizierte) Restnutzungsdauer von 39 Jahren.

**Besondere objektspezifische Grundstücksmerkmale**

Hier werden die wertmäßigen Auswirkungen der nicht in den Wertermittlungsansätzen des Ertragswertverfahrens bereits berücksichtigten Besonderheiten des Objekts insoweit korrigierend berücksichtigt, wie sie offensichtlich waren oder vom Auftraggeber, Eigentümer etc. mitgeteilt worden sind.

**Besondere objektspezifische Grundstücksmerkmale das Sondereigentum betreffend**

besondere objektspezifische Grundstücksmerkmale	Wertbeeinflussung insg.
Geschätzte Marktreaktion auf Unterhaltungsbesonderheiten, erwarteter Renovierungsbedarf, vermutete Bauschäden durch nutzungsbedingte Umstände usw. • prozentuale Schätzung: -45,00 % von 117.732,05 €	-52.979,42 €
Weitere Besonderheiten: geschätzte Marktreaktion auf Unsicherheiten bzgl. Unterhaltungsangelegenheiten das Gemeinschaftseigentum betreffend, Instandhaltungsrücklagen usw. • prozentuale Schätzung: -5,00 % von 117.732,05 €	-5.886,60 €
Summe	-58.866,03 €

**Anmerkung:**

Hierbei handelt es sich bei dem Abzug rein um eine Schätzung nach dem äußeren Eindruck des Objektes, da die Sachverständige keinen Zutritt hatte und auch keine weiteren Informationen bisher erhalten hat.

Bei der Schätzung wurde davon ausgegangen, dass das Gebäude unmöbliert ist und kein Unrat vorhanden ist.

Für eine detaillierte Einschätzung müsste eine Besichtigung erfolgen, bzw. zugelassen werden.

**4.6 Sachwertermittlung**

**4.6.1 Das Sachwertmodell der Immobilienwertermittlungsverordnung**

Das Modell der Verkehrswertermittlung im Sachwertverfahren ist in den §§ 35 – 39 ImmoWertV 21 beschrieben.

Der Sachwert wird demnach aus der Summe des Bodenwerts, den vorläufigen Sachwerten der auf dem Grundstück vorhandenen baulichen Anlagen (wie Gebäude und bauliche Außenanlagen) sowie der sonstigen (nicht baulichen) Anlagen (vgl. § 35 Abs. 2 ImmoWertV 21) und ggf. den Auswirkungen der zum Wertermittlungsstichtag vorhandenen besonderen objektspezifischen Grundstücksmerkmale abgeleitet.

Der Bodenwert ist getrennt vom Sachwert der baulichen und sonstigen Anlagen gemäß § 40 Abs. 1 ImmoWertV 21 i.d.R. im Vergleichswertverfahren nach den §§ 24 – 26 ImmoWertV 21 grundsätzlich so zu ermitteln, wie er sich ergeben würde, wenn das Grundstück unbebaut wäre.

Der vorläufige Sachwert der baulichen Anlagen (inkl. besonderer Bauteile, besonderer (Betriebs)Einrichtungen und sonstiger Vorrichtungen) ist auf der Grundlage durchschnittlicher Herstellungskosten unter Berücksichtigung der jeweils individuellen Merkmale, wie z.B. Objektart, Gebäudestandard und Restnutzungsdauer (Alterswertminderung) abzuleiten.

Der vorläufige Sachwert der Außenanlagen wird, sofern dieser nicht bereits anderweitig miterfasst worden ist, entsprechend der Vorgehensweise für die Gebäude i.d.R. auf der Grundlage von durchschnittlichen Herstellungskosten, Erfahrungssätzen oder hilfsweise durch sachverständige Schätzung (vgl. § 37 ImmoWertV 21) ermittelt.

Die Summe aus Bodenwert, vorläufigem Sachwert der baulichen Anlagen und vorläufigem Sachwert der baulichen Außenanlagen und sonstigen Anlagen ergibt den vorläufigen Sachwert des Grundstücks.

Der so rechnerisch ermittelte vorläufige Sachwert ist anschließend hinsichtlich seiner Realisierbarkeit auf dem örtlichen Grundstücksmarkt zu beurteilen. Zur Berücksichtigung der Marktlage (allgemeine Wertverhältnisse) ist i.d.R. eine Marktanpassung mittels Sachwertfaktor erforderlich. Diese sind durch Nachbewertungen, d.h. aus den Verhältnissen von realisierten Vergleichskaufpreisen und für diese Vergleichsobjekte berechnete vorläufige Sachwerte (= Substanzwerte) zu ermitteln. Die „Marktanpassung“ des vorläufigen Sachwerts an die Lage auf dem örtlichen Grundstücksmarkt führt im Ergebnis erst zum marktangepassten vorläufigen Sachwert des Grundstücks und stellt damit den „wichtigsten Rechenschritt“ innerhalb der Sachwertermittlung dar.

Das Sachwertverfahren ist insbesondere durch die Verwendung des Sachwertfaktors ein Preisvergleich, bei dem vorrangig der Zeitwert der Substanz (Boden + Gebäude + Außenanlagen + sonstige Anlagen) den Vergleichsmaßstab bildet.

Der Sachwert ergibt sich aus dem marktangepassten vorläufigen Sachwert nach Berücksichtigung ggf. vorhandener besonderer objektspezifischer Grundstücksmerkmale (vgl. § 35 Abs. 4 ImmoWertV 21).

#### 4.6.2 Erläuterungen der bei der Sachwertberechnung verwendeten Begriffe

##### Herstellungskosten (§ 36 Abs. 2 ImmoWertV 21)

Die durchschnittlichen Herstellungskosten der baulichen Anlagen werden durch Multiplikation der Gebäudelfläche (m<sup>2</sup>) des **(Norm)Gebäudes** mit **Normalherstellungskosten** (NHK) für vergleichbare Gebäude ermittelt. Den so ermittelten durchschnittlichen Herstellungskosten sind noch die Werte **von besonders zu veranschlagenden Bauteilen** und **besonderen (Betriebs) Einrichtungen** hinzuzurechnen.

##### Normalherstellungskosten

Die Normalherstellungskosten (NHK) basieren auf Auswertungen von reinen Baukosten für Gebäude mit annähernd gleichem Ausbau- und Gebäudestandard ('Normobjekt'). Sie werden für die Wertermittlung auf ein einheitliches Index-Basisjahr zurückgerechnet. Die Normalherstellungskosten besitzen überwiegend die Dimension „€/m<sup>2</sup> Brutto-Grundfläche“ oder „€/m<sup>2</sup> Wohnfläche“ des Gebäudes und verstehen sich inkl. Mehrwertsteuer.

##### Baunebenkosten (Anlage 4 Nr. I.1. Abs. 3 ImmoWertV 21)

Die Normalherstellungskosten umfassen u. a. auch die Baunebenkosten (BNK), welche als „Kosten für Planung, Baudurchführung, behördliche Prüfung und Genehmigungen“ definiert sind.

Die Baunebenkosten sind daher in den hier angesetzten durchschnittlichen Herstellungskosten bereits enthalten.

##### Baukostenregionalfaktor

Der Regionalfaktor (Baukostenregionalfaktor) beschreibt im Allgemeinen das Verhältnis der durchschnittlichen örtlichen zu den bundesdurchschnittlichen Baukosten. Durch ihn sollen die durchschnittlichen Herstellungskosten an das örtliche Baukostenniveau angepasst werden. Gemäß § 36 Abs. 3 ImmoWertV 21 ist der Regionalfaktor ein bei der Ermittlung des Sachwertfaktors festgelegter Modellparameter.

##### Gesamtnutzungsdauer

Die Gesamtnutzungsdauer (GND) bezeichnet die Anzahl der Jahre, in denen eine bauliche Anlage bei ordnungsgemäßer Bewirtschaftung vom Baujahr an gerechnet üblicherweise wirtschaftlich genutzt werden kann. Sie ergibt sich aus der Art der baulichen Anlage und dem den Wertermittlungsdaten zugrunde liegenden Modell.

##### Restnutzungsdauer (§ 4 i. V. m. § 12 Abs. 5 ImmoWertV 21)

Die Restnutzungsdauer bezeichnet die Anzahl der Jahre, in denen eine bauliche Anlage bei ordnungsgemäßer Bewirtschaftung voraussichtlich noch wirtschaftlich genutzt werden kann. Als Restnutzungsdauer ist in erster Näherung die Differenz aus 'üblicher Gesamtnutzungsdauer' abzüglich 'tatsächlichem Lebensalter am Wertermittlungsstichtag' zugrunde gelegt. Diese wird allerdings dann verlängert (d. h. das Gebäude fiktiv verjüngt), wenn beim Bewertungsobjekt wesentliche Modernisierungsmaßnahmen durchgeführt wurden oder in den Wertermittlungsansätzen unmittelbar erforderliche Arbeiten zur Beseitigung des Unterhaltungszustands sowie zur Modernisierung in der Wertermittlung als bereits durchgeführt unterstellt werden.

##### Alterswertminderung (§ 38 ImmoWertV 21)

Die Wertminderung der Gebäude wegen Alters (Alterswertminderung) wird i. d. R. nach dem linearen Abschreibungsmodell auf der Basis der ermittelten **Restnutzungsdauer** (RND) des Gebäudes und der jeweils modellhaft anzusetzenden **Gesamtnutzungsdauer** (GND) vergleichbarer Gebäude ermittelt.

##### Zuschlag für nicht erfasste werthaltige einzelne Bauteile

Von den Normalherstellungskosten nicht erfasste werthaltige einzelne Bauteile, wie beispielsweise besondere Bauteile, besondere (Betriebs-)Einrichtungen und sonstige Besonderheiten (u.a. Ausbauschlag) können durch marktübliche Zuschläge bei den durchschnittlichen Herstellungskosten berücksichtigt werden.

##### Außenanlagen

Dies sind außerhalb der Gebäude befindliche mit dem Grundstück fest verbundene bauliche Anlagen (insbesondere Ver- und Entsorgungsanlagen von der Gebäudeaußenwand bis zur Grundstücksgrenze,

Einfriedungen, Wegebefestigungen) und nicht bauliche Anlagen (insbesondere Gartenanlagen).

### **Sachwertfaktor (§ 21 Abs. 3 ImmoWertV 21)**

Das herstellungskostenorientierte Rechenergebnis „vorläufiger Sachwert“ ist in aller Regel nicht mit hierfür gezahlten Marktpreisen identisch. Deshalb muss das Rechenergebnis „vorläufiger Sachwert“ (= Substanzwert des Grundstücks) an den Markt, d. h. an die für vergleichbare Grundstücke realisierten Kaufpreise angepasst werden. Das erfolgt mittels des sog. objektspezifisch angepassten Sachwertfaktors.

Der Sachwertfaktor ist das durchschnittliche Verhältnis aus Kaufpreisen und den ihnen entsprechenden, nach den Vorschriften der ImmoWertV 21 ermittelten „vorläufigen Sachwerte“ (= Substanzwerte). Er wird vorrangig gegliedert nach der Objektart (er ist z.B. für Einfamilienhausgrundstücke anders als für Geschäftsgrundstücke), der Region (er ist z.B. in wirtschaftsstarke Regionen mit hohem Bodenwertniveau höher als in wirtschaftsschwachen Regionen) und der Objektgröße.

Durch die sachrichtige Anwendung des aus Kaufpreisen für vergleichbare Objekte abgeleiteten Sachwertfaktors ist das Sachwertverfahren ein echtes Vergleichspreisverfahren.

### **Marktübliche Zu- oder Abschläge (§ 7 Abs. 2 ImmoWertV 21)**

Lassen sich die allgemeinen Wertverhältnisse bei Verwendung der Sachwertfaktoren auch durch eine Anpassung mittels Indexreihen oder in anderer geeigneter Weise nicht ausreichend berücksichtigen, ist zur Ermittlung des marktangepassten vorläufigen Sachwerts eine zusätzliche Marktanpassung durch marktübliche Zu- oder Abschläge erforderlich.

### **Besondere objektspezifische Grundstücksmerkmale (§ 8 Abs. 3 ImmoWertV 21)**

Unter den besonderen objektspezifischen Grundstücksmerkmalen versteht man alle vom üblichen Zustand vergleichbarer Objekte abweichenden individuellen Eigenschaften des Bewertungsobjekts (z. B. Abweichungen vom normalen baulichen Zustand, eine wirtschaftliche Überalterung, insbesondere Baumängel und Bauschäden (siehe nachfolgende Erläuterungen), grundstücksbezogene Rechte und Belastungen oder Abweichungen von den marktüblich erzielbaren Erträgen).

### **Baumängel und Bauschäden (§ 8 Abs. 3 ImmoWertV 21)**

Baumängel sind Fehler, die dem Gebäude i. d. R. bereits von Anfang an anhaften – z. B. durch mangelhafte Ausführung oder Planung. Sie können sich auch als funktionale oder ästhetische Mängel durch die Weiterentwicklung des Standards oder Wandlungen in der Mode einstellen.

Bauschäden sind auf unterlassene Unterhaltungsaufwendungen, auf nachträgliche äußere Einwirkungen oder auf Folgen von Baumängeln zurückzuführen.

Für behebbare Schäden und Mängel werden die diesbezüglichen Wertminderungen auf der Grundlage der Kosten geschätzt, die zu ihrer Beseitigung aufzuwenden sind. Die Schätzung kann durch pauschale Ansätze oder auf der Grundlage von auf Einzelpositionen bezogenen Kostenermittlungen erfolgen.

Der Bewertungssachverständige kann i. d. R. die wirklich erforderlichen Aufwendungen zur Herstellung eines normalen Bauzustandes nur überschlägig schätzen, da

- nur zerstörungsfrei – augenscheinlich untersucht wird,
- grundsätzlich keine Bauschadensbegutachtung erfolgt (dazu ist die Beauftragung eines Sachverständigen für Schäden an Gebäuden notwendig).

Es wird ausdrücklich darauf hingewiesen, dass die Angaben in dieser Verkehrswertermittlung allein aufgrund der Mitteilung von Auftraggeber, Mieter etc. und darauf basierenden Inaugenscheinnahme beim Ortstermin ohne jegliche differenzierte Bestandsaufnahme, technischen, chemischen o. ä. Funktionsprüfungen, Vorplanung und Kostenschätzung angesetzt sind.

### 4.6.3 Sachwertberechnung

Gebäudebezeichnung		Zweifamilienwohnhaus	Zweifamilienhaus-Anbau
<b>Normalherstellungskosten (Basisjahr 2010)</b>	=	695,00 €/m² BGF	862,00 €/m² BGF
<b>Berechnungsbasis</b>			
• Brutto-Grundfläche (BGF), anteilig, ca.	x	148,30 m²	45,00 m²
<b>Zuschlag für nicht erfasste werthaltige einzelne Bauteile</b>	+	1.000,00 €	0,00 €
<b>Durchschnittliche Herstellungskosten der baulichen Anlagen im Basisjahr 2010</b>	=	104.068,50 €	38.790,00 €
<b>Baupreisindex (BPI) 05.11.2024 (2010 = 100)</b>	x	182,7/100	182,7/100
<b>Durchschnittliche Herstellungskosten der baulichen Anlagen am Stichtag</b>	=	190.133,15 €	70.869,33 €
<b>Regionalfaktor</b>	x	1,000	1,000
<b>Regionalisierte Herstellungskosten der baulichen Anlagen am Stichtag</b>	=	190.133,15 €	70.869,33 €
<b>Alterswertminderung</b>			
• Modell		linear	linear
• Gesamtnutzungsdauer (GND)		80 Jahre	80 Jahre
• Restnutzungsdauer (RND)		35 Jahre	39 Jahre
• prozentual		56,25 %	51,25 %
• Faktor	x	0,4375	0,4875
<b>Alterswertgeminderte regionalisierte durchschnittliche Herstellungskosten</b>	=	83.183,25 €	34.548,80 €
<b>anteilig mit</b>	x	100 %	100 %
<b>vorläufiger Sachwert der baulichen Anlagen</b>	=	83.183,25 €	34.548,80 €

<b>vorläufiger anteiliger Sachwert der baulichen Anlagen (ohne Außenanlagen) des Wohnungseigentums insgesamt</b>		<b>117.732,05 €</b>
<b>vorläufiger anteiliger Sachwert der baulichen Außenanlagen und sonstigen Anlagen</b>	+	<b>4.709,28 €</b>
<b>vorläufiger anteiliger Sachwert der baulichen Anlagen</b>	=	<b>122.441,33 €</b>
<b>beitragsfreier anteiliger Bodenwert (vgl. Bodenwertermittlung)</b>	+	<b>27.800,00 €</b>
<b>vorläufiger anteiliger Sachwert</b>	=	<b>150.241,33 €</b>
<b>Sachwertfaktor (Marktanpassung)</b>	x	<b>1,28</b>
<b>Marktanpassung durch marktübliche Zu- oder Abschläge</b>	+	<b>0,00 €</b>
<b>marktangepasster vorläufiger anteiliger Sachwert des Wohnungseigentums</b>	=	<b>192.308,90 €</b>
<b>besondere objektspezifische Grundstücksmerkmale</b>	-	<b>58.866,03 €</b>
<b>(marktangepasster) Sachwert des Wohnungseigentums</b>	=	<b>133.442,88 €</b>
	<b>rd.</b>	<b>133.000,00 €</b>

### 4.6.4 Erläuterung zur Sachwertberechnung

#### Berechnungsbasis

Die Berechnung der Gebäudeflächen (Brutto-Grundflächen (BGF) oder Wohnflächen (WF)) wurde von mir durchgeführt. Die Berechnungen weichen modellbedingt teilweise von der diesbezüglichen Vorschrift (DIN 277 – Ausgabe 2005 bzw. WoFIV) ab; sie sind deshalb nur als Grundlage dieser Wertermittlung verwendbar. Die Abweichungen bestehen daher insbesondere in wertbezogenen Modifizierungen (vgl. [2], Teil 1, Kapitel 16 und 17);

bei der BGF z. B.

- (Nicht)Anrechnung der Gebäudeteile c (z. B. Balkone) und
- Anrechnung von (ausbaubaren aber nicht ausgebauten) Dachgeschossen;

bei der WF z. B.

- Nichtanrechnung der Terrassenflächen.

**Herstellungskosten**

Die Normalherstellungskosten (NHK) werden nach den Ausführungen in der Wertermittlungsliteratur und den Erfahrungen des Sachverständigen auf der Basis der Preisverhältnisse im Basisjahr angesetzt. Der Ansatz der NHK ist aus [1], Kapitel 3.01.1 entnommen.

**Ermittlung der Normalherstellungskosten bezogen auf das Basisjahr 2010 (NHK 2010) für das Gebäude: Zweifamilienwohnhaus, Ursprungsgebäude**

**Ermittlung des Gebäudestandards:**

Bauteil	Wägungsanteil [%]	Standardstufen				
		1	2	3	4	5
Außenwände	23,0 %		1,0			
Dach	15,0 %		1,0			
Fenster und Außentüren	11,0 %			1,0		
Innenwände und -türen	11,0 %			1,0		
Deckenkonstruktion und Treppen	11,0 %		0,5	0,5		
Fußböden	5,0 %		0,5	0,5		
Sanitäreinrichtungen	9,0 %			1,0		
Heizung	9,0 %			1,0		
Sonstige technische Ausstattung	6,0 %		0,3	0,7		
insgesamt	100,0 %	0,0 %	47,8 %	52,2 %	0,0 %	0,0 %

**Beschreibung der ausgewählten Standardstufen**

Außenwände	
Standardstufe 2	ein-/zweischaliges Mauerwerk, z.B. Gitterziegel oder Hohlblocksteine; verputzt und gestrichen oder Holzverkleidung; nicht zeitgemäßer Wärmeschutz (vor ca. 1995)
Dach	
Standardstufe 2	einfache Betondachsteine oder Tondachziegel, Bitumenschindeln; nicht zeitgemäße Dachdämmung (vor ca. 1995)
Fenster und Außentüren	
Standardstufe 3	Zweifachverglasung (nach ca. 1995), Rollläden (manuell); Haustür mit zeitgemäßem Wärmeschutz (nach ca. 1995)
Innenwände und -türen	
Standardstufe 3	nicht tragende Innenwände in massiver Ausführung bzw. mit Dämmmaterial gefüllte Ständerkonstruktionen; schwere Türen, Holzzargen
Deckenkonstruktion und Treppen	
Standardstufe 2	Holzbalkendecken mit Füllung, Kappendecken; Stahl- oder Hartholztreppen in einfacher Art und Ausführung
Standardstufe 3	Beton- und Holzbalkendecken mit Tritt- und Luftschallschutz (z.B. schwimmender Estrich); geradläufige Treppen aus Stahlbeton oder Stahl, Harfentreppe, Trittschallschutz
Fußböden	
Standardstufe 2	Linoleum-, Teppich-, Laminat- und PVC-Böden einfacher Art und Ausführung
Standardstufe 3	Linoleum-, Teppich-, Laminat- und PVC-Böden besserer Art und Ausführung, Fliesen, Kunststeinplatten
Sanitäreinrichtungen	

Standardstufe 3	1 Bad mit WC, Dusche und Badewanne, Gäste-WC; Wand- und Bodenfliesen, raumhoch gefliest
Heizung	
Standardstufe 3	elektronisch gesteuerte Fern- oder Zentralheizung, Niedertemperatur- oder Brennwertkessel
Sonstige technische Ausstattung	
Standardstufe 2	wenige Steckdosen, Schalter und Sicherungen
Standardstufe 3	zeitgemäße Anzahl an Steckdosen und Lichtauslässen, Zählerschrank (ab ca. 1985) mit Unterverteilung und Kippsicherungen

**Bestimmung der standardbezogenen NHK 2010 für das Gebäude:  
Zweifamilienwohnhaus, Ursprungsgebäude**

Nutzungsgruppe: Ein- und Zweifamilienhäuser  
 Anbauweise: Doppel- und Reihenendhäuser  
 Gebäudetyp: EG, OG, nicht unterkellert, nicht ausgebautes DG

**Berücksichtigung der Eigenschaften des zu bewertenden Gebäudes**

Standardstufe	tabellierte NHK 2010 [€/m <sup>2</sup> BGF]	relativer Gebäudestandardanteil [%]	relativer NHK 2010-Anteil [€/m <sup>2</sup> BGF]
1	580,00	0,0	0,00
2	645,00	47,8	308,31
3	745,00	52,2	388,89
4	895,00	0,0	0,00
5	1.120,00	0,0	0,00
gewogene, standardbezogene NHK 2010 = 697,20 gewogener Standard = 2,5			

Die Ermittlung des gewogenen Standards erfolgt durch Interpolation des gewogenen NHK-Werts zwischen die tabellierten NHK.

**Berücksichtigung der erforderlichen Korrektur- und Anpassungsfaktoren**

gewogene, standardbezogene NHK 2010 697,20 €/m<sup>2</sup> BGF  
 Korrektur- und Anpassungsfaktoren gemäß Anlage 4 zu § 12 Abs. 5 Satz 3 ImmoWertV 21

- Zweifamilienhaus × 1,050
- sonstige Korrektur- und Anpassungsfaktoren
- Heizungstherme im Nachbargebäude, Zusammenhang der gebäudetechnischen Ausstattung × 0,950 (geschätzt)

**NHK 2010 für das Bewertungsgebäude** = 695,46 €/m<sup>2</sup> BGF  
 rd. 695,00 €/m<sup>2</sup> BGF

**Ermittlung der Normalherstellungskosten bezogen auf das Basisjahr 2010 (NHK 2010) für das Gebäude:  
Zweifamilienhaus-Anbau**

**Ermittlung des Gebäudestandards:**

Bauteil	Wägungsanteil [%]	Standardstufen				
		1	2	3	4	5
Außenwände	23,0 %		0,5	0,5		
Dach	15,0 %			1,0		
Fenster und Außentüren	11,0 %			1,0		
Innenwände und -türen	11,0 %			1,0		
Deckenkonstruktion	11,0 %			1,0		
Fußböden	5,0 %		0,5	0,5		
Sanitäreinrichtungen	9,0 %			1,0		
Heizung	9,0 %			1,0		
Sonstige technische Ausstattung	6,0 %			1,0		
insgesamt	100,0 %	0,0 %	14,0 %	86,0 %	0,0 %	0,0 %

**Beschreibung der ausgewählten Standardstufen**

<b>Außenwände</b>	
Standardstufe 2	ein-/zweischaliges Mauerwerk, z.B. Gitterziegel oder Hohlblocksteine; verputzt und gestrichen oder Holzverkleidung; nicht zeitgemäßer Wärmeschutz (vor ca. 1995)
Standardstufe 3	ein-/zweischaliges Mauerwerk, z.B. aus Leichtziegeln, Kalksandsteinen, Gasbetonsteinen; Edelputz; Wärmedämmverbundsystem oder Wärmedämmputz (nach ca. 1995)
<b>Dach</b>	
Standardstufe 3	Faserzement-Schindeln, beschichtete Betondachsteine und Tondachziegel, Folienabdichtung; Rinnen und Fallrohre aus Zinkblech; Dachdämmung (nach ca. 1995)
<b>Fenster und Außentüren</b>	
Standardstufe 3	Zweifachverglasung (nach ca. 1995), Rollläden (manuell); Haustür mit zeitgemäßem Wärmeschutz (nach ca. 1995)
<b>Innenwände und -türen</b>	
Standardstufe 3	nicht tragende Innenwände in massiver Ausführung bzw. mit Dämmmaterial gefüllte Ständerkonstruktionen; schwere Türen, Holzzargen
<b>Deckenkonstruktion</b>	
Standardstufe 3	Beton- und Holzbalkendecken mit Tritt- und Luftschallschutz (z.B. schwimmender Estrich); gerädläufige Treppen aus Stahlbeton oder Stahl, Harfentreppe, Trittschallschutz
<b>Fußböden</b>	
Standardstufe 2	Linoleum-, Teppich-, Laminat- und PVC-Böden einfacher Art und Ausführung
Standardstufe 3	Linoleum-, Teppich-, Laminat- und PVC-Böden besserer Art und Ausführung, Fliesen, Kunststeinplatten
<b>Sanitäreinrichtungen</b>	
Standardstufe 3	1 Bad mit WC, Dusche und Badewanne, Gäste-WC; Wand- und Bodenfliesen, raumhoch gefliest
<b>Heizung</b>	
Standardstufe 3	elektronisch gesteuerte Fern- oder Zentralheizung, Niedertemperatur- oder Brennwertkessel
<b>Sonstige technische Ausstattung</b>	
Standardstufe 3	zeitgemäße Anzahl an Steckdosen und Lichtauslässen, Zählerschrank (ab ca. 1985) mit Unterverteilung und Kippsicherungen

**Bestimmung der standardbezogenen NHK 2010 für das Gebäude:  
Zweifamilienhaus - Anbau**

Nutzungsgruppe: Ein- und Zweifamilienhäuser  
 Anbauweise: Reihemittelhäuser  
 Gebäudetyp: EG, OG, nicht unterkellert, FD oder flach geneigtes Dach

**Berücksichtigung der Eigenschaften des zu bewertenden Gebäudes**

Standardstufe	tabellierte NHK 2010 [€/m² BGF]	relativer Gebäudestandardanteil [%]	relativer NHK 2010-Anteil [€/m² BGF]
1	690,00	0,0	0,00
2	765,00	14,0	107,10
3	880,00	86,0	756,80
4	1.060,00	0,0	0,00
5	1.325,00	0,0	0,00
gewogene, standardbezogene NHK 2010 =			863,90
gewogener Standard = 2,9			

Die Ermittlung des gewogenen Standards erfolgt durch Interpolation des gewogenen NHK-Werts zwischen die tabellierten NHK.

**Berücksichtigung der erforderlichen Korrektur- und Anpassungsfaktoren**

gewogene, standardbezogene NHK 2010 863,90 €/m² BGF  
 Korrektur- und Anpassungsfaktoren gemäß Anlage 4 zu § 12 Abs. 5 Satz 3 ImmoWertV 21

- Zweifamilienhaus × 1,050
- sonstige Korrektur- und Anpassungsfaktoren
- Heizungstherme im Nachbargebäude, Zusammenhang der gebäudetechnischen Ausstattung × 0,950 (geschätzt)

**NHK 2010 für das Bewertungsgebäude** = 861,74 €/m² BGF  
 rd. 862,00 €/m² BGF

**Zuschlag für nicht erfasste werthaltige einzelne Bauteile**

Für die von den Normalherstellungskosten nicht erfassten werthaltigen einzelnen Bauteile werden pauschale Herstellungskosten- bzw. Zeitwertzuschläge in der Höhe geschätzt, wie dies dem gewöhnlichen Geschäftsverkehr entspricht. Grundlage der Zuschlagsschätzungen sind insbesondere die in [1], Kapitel 3.01.2, 3.01.3 und 3.01.4 angegebenen Erfahrungswerte für durchschnittliche Herstellungskosten bzw. Ausbausezuschläge. Bei älteren und/oder schadhaften und/oder nicht zeitgemäßen werthaltigen einzelnen Bauteilen erfolgt die Zeitwertschätzung unter Berücksichtigung diesbezüglicher Abschläge.

Gebäude: Zweifamilienwohnhaus

Bezeichnung	durchschnittliche Herstellungskosten
Besondere Bauteile (Einzelaufstellung)	
Vordach	500,00 €
Satellitenschüssel	500,00 €
Summe	1.000,00 €

**Baupreisindex**

Die Anpassung der NHK aus dem Basisjahr an die Preisverhältnisse am Wertermittlungsstichtag erfolgt mittels dem Verhältnis aus dem Baupreisindex am Wertermittlungsstichtag und dem Baupreisindex im Basisjahr (= 100). Der vom Statistischen Bundesamt veröffentlichte Baupreisindex ist auch in [1], Kapitel 4.04.1 abgedruckt. Als Baupreisindex zum Wertermittlungsstichtag wird der am Wertermittlungsstichtag zuletzt veröffentlichte Indexstand zugrunde gelegt.

**Baukostenregionalfaktor**

Der Regionalfaktor (Baukostenregionalfaktor) ist eine Modellgröße im Sachwertverfahren. Aufgrund der Modellkonformität (vgl. § 10 Abs. 1 ImmoWertV 21) wird bei der Sachwertberechnung der Regionalfaktor angesetzt, der auch bei der Ermittlung des Sachwertfaktors zugrunde lag.

**Baunebenkosten**

Die Baunebenkosten (BNK) enthalten insbesondere Kosten für Planung, Baudurchführung, behördliche Prüfungen und Genehmigungen. Sie sind in den angesetzten NHK 2010 bereits enthalten.

**Außenanlagen**

Die wesentlich wertbeeinflussenden Außenanlagen wurden im Ortstermin getrennt erfasst und einzeln pauschal in ihrem vorläufigen Sachwert geschätzt. Grundlage sind die in [1], Kapitel 3.01.5 angegebenen Erfahrungswerte für durchschnittliche Herstellungskosten. Die Außenanlagen können auch hilfsweise sachverständig geschätzt werden. Bei älteren und/oder schadhafte Außenanlagen erfolgt die Sachwertschätzung unter Berücksichtigung diesbezüglicher Abschläge.

Außenanlagen	vorläufiger Sachwert (inkl. BNK)	Anteil	vorläufiger anteiliger Sachwert (inkl. BNK)
prozentuale Schätzung: 4,00 % der vorläufigen Gebäudesachwerte insg. (117.732,05 €)			4.709,28 €
Summe			4.709,28 €

**Gesamtnutzungsdauer**

Die Gesamtnutzungsdauer (GND) ist entsprechend der Zuordnung zur Art der baulichen Anlage und den in Anlage 1 ImmoWertV 21 dargestellten Gesamtnutzungsdauern entnommen und wurde ggf. unter Berücksichtigung der besonderen Objektmerkmale angepasst.

**Restnutzungsdauer**

Als Restnutzungsdauer ist in erster Näherung die Differenz aus 'üblicher Gesamtnutzungsdauer' abzüglich 'tatsächlichem Lebensalter am Wertermittlungsstichtag' zugrunde gelegt. Diese wird allerdings dann verlängert (d. h. das Gebäude fiktiv verjüngt), wenn beim Bewertungsobjekt wesentliche Modernisierungsmaßnahmen durchgeführt wurden oder in den Wertermittlungsansätzen unmittelbar erforderliche Arbeiten zur Beseitigung des Instandhaltungsstaus sowie zur Modernisierung in der Wertermittlung als bereits durchgeführt unterstellt werden.

Zur Bestimmung der Restnutzungsdauer, insbesondere unter Berücksichtigung von durchgeführten oder zeitnah durchzuführenden wesentlichen Modernisierungsmaßnahmen, wird das in [1], Kapitel 3.02.4 beschriebene Modell angewendet.

Vgl. diesbezüglich die differenzierte RND-Ableitung in der Ertragswertermittlung.

**Alterswertminderung**

Die Alterswertminderung der Gebäude wird unter Berücksichtigung der Gesamtnutzungsdauer und der Restnutzungsdauer der baulichen Anlagen ermittelt. Dabei ist das den Wertermittlungsdaten zugrundeliegende Alterswertminderungsmodell anzuwenden.

**Sachwertfaktor**

Der angesetzte objektspezifisch angepasste Sachwertfaktor wird auf der Grundlage

- der verfügbaren Angaben des örtlich zuständigen Gutachterausschusses unter Hinzuziehung
- der verfügbaren Angaben des Oberen Gutachterausschusses bzw. der Zentralen Geschäftsstelle,
- des in [1], Kapitel 3.03 veröffentlichten Gesamt- und Referenzsystems der bundesdurchschnittlichen Sachwertfaktoren, in dem die Sachwertfaktoren insbesondere gegliedert nach Objektart, Wirtschaftskraft der Region, Bodenwertniveau und Objektgröße (d.h. Gesamtgrundstückswert) angegeben sind, sowie

- eigener Ableitungen des Sachverständigen, insbesondere zu der regionalen Anpassung der v. g. bundesdurchschnittlichen Sachwertfaktoren und/oder
- des lage- und objektabhängigen Sprengnetter-Sachwertfaktors aus dem Sprengnetter-Marktdatenportal bestimmt.

**Sachwertfaktor: 1,28**, geschätzt nach dem Landesgrundstücksmarktbericht RLP 2023 für Eigentumswohnungen und dem Bau- und Immobilienpreisindex, veröffentlicht vom Statistischen Bundesamt

**Marktübliche Zu- oder Abschläge**

Die allgemeinen Wertverhältnisse lassen sich bei Verwendung des Sachwertfaktors auch durch eine Anpassung mittels Indexreihen oder in anderer geeigneter Weise nicht ausreichend berücksichtigen. Aus diesem Grund ist zur Ermittlung des marktangepassten vorläufigen Sachwerts eine zusätzliche Marktanpassung durch marktübliche Zu- oder Abschläge erforderlich.

**Besondere objektspezifische Grundstücksmerkmale**

Hier werden die wertmäßigen Auswirkungen der nicht in den Wertermittlungsansätzen des Sachwertverfahrens bereits berücksichtigten Besonderheiten des Objekts korrigierend insoweit berücksichtigt, wie sie offensichtlich waren oder vom Auftraggeber, Eigentümer etc. mitgeteilt worden sind.

Die in der Gebäudebeschreibung aufgeführten Wertminderungen wegen zusätzlich zum Kaufpreis erforderlicher Aufwendungen insbesondere für die Beseitigung von Bauschäden und die erforderlichen (bzw. in den Wertermittlungsansätzen als schon durchgeführt unterstellten) Modernisierungen werden nach den Erfahrungswerten auf der Grundlage für diesbezüglich notwendige Kosten marktangepasst, d. h. der hierdurch (ggf. zusätzlich 'gedämpft' unter Beachtung besonderer steuerlicher Abschreibungsmöglichkeiten) eintretenden Wertminderungen quantifiziert. Unverzüglich notwendige Reparaturen werden in voller Höhe angerechnet.

**Besondere objektspezifische Grundstücksmerkmale das Sondereigentum betreffend**

besondere objektspezifische Grundstücksmerkmale	Wertbeeinflussung insg.
Geschätzte Marktreaktion auf Unterhaltungsbesonderheiten, erwarteter Renovierungsbedarf, vermutete Bauschäden durch nutzungsbedingte Umstände usw. <ul style="list-style-type: none"> <li>• prozentuale Schätzung: -45,00 % von 117.732,05 €</li> </ul>	-52.979,42 €
Weitere Besonderheiten: geschätzte Marktreaktion auf Unsicherheiten bzgl. Unterhaltungsangelegenheiten das Gemeinschaftseigentum betreffend, Instandhaltungsrücklagen usw. <ul style="list-style-type: none"> <li>• prozentuale Schätzung: -5,00 % von 117.732,05 €</li> </ul>	-5.886,60 €
Summe	-58.866,03 €

**Anmerkung:**

**Hierbei handelt es sich bei dem Abzug rein um eine Schätzung nach dem äußeren Eindruck des Objektes, da die Sachverständige keinen Zutritt hatte und auch keine weiteren Informationen bisher erhalten hat.**

**Bei der Schätzung wurde davon ausgegangen, dass das Gebäude unmöbliert ist und kein Unrat vorhanden ist.**

Für eine detaillierte Einschätzung müsste eine Besichtigung erfolgen, bzw. zugelassen werden.

## 4.7 Vergleichswertermittlung

### 4.7.1 Das Vergleichswertmodell der Immobilienwertermittlungsverordnung

Das Modell für die Ermittlung des Vergleichswerts ist in den §§ 24 – 26 ImmoWertV 21 beschrieben.

Die Ermittlung des vorläufigen Vergleichswerts kann entweder auf der statistischen Auswertung einer ausreichenden Anzahl von Vergleichspreisen (**Vergleichspreisverfahren**) oder auf der Multiplikation eines an die Merkmale des zu bewertenden Objektes angepassten Vergleichsfaktors mit der entsprechenden Bezugsgröße (**Vergleichsfaktorverfahren**) basieren.

Zur Ermittlung von **Vergleichspreisen** sind Kaufpreise von Grundstücken heranzuziehen, die mit dem zu bewertenden Grundstück hinreichend übereinstimmende Grundstücksmerkmale (z. B. Lage, Entwicklungszustand, Art und Maß der baulichen Nutzung, Größe, betragsrechtlicher Zustand, Gebäudeart, baulicher Zustand, Wohnfläche etc.) aufweisen und deren Vertragszeitpunkte in hinreichend zeitlicher Nähe zum Wertermittlungsstichtag stehen. Eine **hinreichende Übereinstimmung der Grundstücksmerkmale** eines Vergleichsgrundstücks mit dem des Wertermittlungsobjektes liegt vor, wenn das Vergleichsgrundstück hinsichtlich seiner wertbeeinflussenden Grundstücksmerkmale keine, nur unerhebliche oder solche Abweichungen aufweist, deren Auswirkungen auf die Kaufpreise in sachgerechter Weise durch Umrechnungskoeffizienten oder Zu- und Abschläge berücksichtigt werden können. Eine **hinreichende Übereinstimmung des Vertragszeitpunktes** mit dem Wertermittlungsstichtag liegt vor, wenn der Vertragszeitpunkt nur eine unerheblich kurze Zeitspanne oder nur so weit vor dem Wertermittlungsstichtag liegt, dass Auswirkungen auf die allgemeinen Wertverhältnisse in sachgerechter Weise, insbesondere durch Indexreihen, berücksichtigt werden können.

**Vergleichsfaktoren** sind durchschnittliche, auf eine geeignete Bezugseinheit bezogene Werte für Grundstücke mit bestimmten wertbeeinflussenden Grundstücksmerkmalen (Normobjekte). Sie werden auf der Grundlage von geeigneten Kaufpreisen und der diesen Kaufpreisen entsprechenden Flächen- oder Raumeinheit (Gebäudedefaktoren), den diesen Kaufpreisen entsprechenden marktüblich erzielbaren jährlichen Erträgen (Ertragsfaktoren) oder einer sonstigen geeigneten Bezugseinheit ermittelt. Zur Anwendung des Vergleichsfaktorverfahrens ist der Vergleichsfaktor bei wertrelevanten Abweichungen der Grundstücksmerkmale und der allgemeinen Wertverhältnisse mittels **Umrechnungskoeffizienten** und **Indexreihen** oder in sonstiger geeigneter Weise an die Merkmale des Wertermittlungsobjektes anzupassen (=> objektspezifisch angepasster Vergleichsfaktor).

Ggf. bestehende besondere objektspezifische Grundstücksmerkmale, die bei der Ermittlung des vorläufigen Vergleichswerts nicht berücksichtigt wurden, sind bei der Ableitung des Vergleichswerts aus dem marktangepassten vorläufigen Vergleichswerts sachgemäß zu berücksichtigen.

Das Vergleichsverfahren stellt insbesondere durch die Verwendung von Vergleichspreisen (direkt) bzw. Vergleichsfaktoren (indirekt) einen Kaufpreisvergleich dar.

### 4.7.2 Erläuterungen der bei der Vergleichswertberechnung verwendeten Begriffe

#### Vergleichspreise (§ 25 ImmoWertV 21)

Vergleichspreise werden auf Grundlage von Kaufpreisen solcher Grundstücke (Vergleichsgrundstücke) ermittelt, die mit dem zu bewertenden Grundstück hinreichend übereinstimmende Grundstücksmerkmale aufweisen und die zu Zeitpunkten verkauft worden sind (Vertragszeitpunkte), die in hinreichender zeitlichen Nähe zum Wertermittlungsstichtag stehen. Die Kaufpreise sind auf ihre Eignung zu prüfen sowie bei etwaigen Abweichungen an die Gegebenheiten des Wertermittlungsobjektes anzupassen.

#### Vergleichsfaktor (§ 20 ImmoWertV 21)

Vergleichsfaktoren sind durchschnittliche Werte für Grundstücke mit bestimmten wertbeeinflussenden Grundstücksmerkmalen (Normobjekte), die sich auf eine geeignete Bezugseinheit beziehen. Sie werden auf der Grundlage von geeigneten Kaufpreisen und der diesen Kaufpreisen entsprechenden Flächen- oder Raumeinheit (Gebäudedefaktoren), den diesen Kaufpreisen entsprechenden marktüblich erzielbaren jährlichen Erträgen (Ertragsfaktoren) oder einer sonstigen geeigneten Bezugseinheit ermittelt. Um den objektspezifisch angepassten Vergleichsfaktor zu ermitteln, ist der Vergleichsfaktor auf seine Eignung zu prüfen und bei etwaigen Abweichungen an die Gegebenheiten des Wertermittlungsobjektes anzupassen.

**Indexreihen (§ 18 ImmoWertV 21)**

Indexreihen dienen der Anpassung von Vergleichspreisen und Vergleichsfaktoren an die allgemeinen Wertverhältnisse zum Wertermittlungsstichtag.

**Umrechnungskoeffizienten (§ 19 ImmoWertV 21)**

Umrechnungskoeffizienten dienen der Anpassung von Vergleichspreisen und Vergleichsfaktoren an die wertbeeinflussenden Eigenschaften des Wertermittlungsobjekts (z. B. Lage, Entwicklungszustand, Art und Maß der baulichen Nutzung, Größe, beitragsrechtlicher Zustand, Gebäudeart, baulicher Zustand, Wohnfläche etc.).

**Zu-/Abschläge**

Hier werden Zu-/Abschläge zum vorläufigen (relativen) Vergleichswert berücksichtigt. Diese liegen insbesondere in einer ggf. vorhandenen abweichenden Zuordnung von Sondernutzungsrechten beim Bewertungsobjekt und der dem vorläufigen (rel.) Vergleichswert zugrundeliegenden Vergleichsobjekte begründet.

**Marktübliche Zu- oder Abschläge (§ 7 Abs. 2 ImmoWertV 21)**

Lassen sich die allgemeinen Wertverhältnisse bei Verwendung der Vergleichsfaktoren/Vergleichspreise auch durch eine Anpassung mittels Indexreihen oder in anderer geeigneter Weise nicht ausreichend berücksichtigen, ist zur Ermittlung des marktangepassten vorläufigen Vergleichswerts eine zusätzliche Marktanpassung durch marktübliche Zu- oder Abschläge erforderlich.

**Besondere objektspezifische Grundstücksmerkmale (§ 8 Abs. 3 ImmoWertV 21)**

Unter den besonderen objektspezifischen Grundstücksmerkmalen versteht man alle vom üblichen Zustand vergleichbarer Objekte abweichenden individuellen Eigenschaften des Bewertungsobjekts (z. B. Abweichungen vom normalen baulichen Zustand, eine wirtschaftliche Überalterung, insbesondere Baumängel und Bauschäden (siehe nachfolgende Erläuterungen), grundstücksbezogene Rechte und Belastungen oder Abweichungen von den marktüblich erzielbaren Erträgen).

**Baumängel und Bauschäden (§ 8 Abs. 3 ImmoWertV 21)**

Baumängel sind Fehler, die dem Gebäude i. d. R. bereits von Anfang an anhaften – z. B. durch mangelhafte Ausführung oder Planung. Sie können sich auch als funktionale oder ästhetische Mängel durch die Weiterentwicklung des Standards oder Wandlungen in der Mode einstellen.

Bauschäden sind auf unterlassene Instandhaltung, auf nachträgliche äußere Einwirkungen oder auf Folgen von Baumängeln zurückzuführen.

Für behebbare Schäden und Mängel werden die diesbezüglichen Wertminderungen auf der Grundlage der Kosten geschätzt, die zu ihrer Beseitigung aufzuwenden sind. Die Schätzung kann durch pauschale Ansätze oder auf der Grundlage von auf Einzelpositionen bezogenen Kostenermittlungen erfolgen.

Der Bewertungssachverständige kann i. d. R. die wirklich erforderlichen Aufwendungen zur Herstellung eines normalen Bauzustandes nur überschlägig schätzen, da

- nur zerstörungsfrei – augenscheinlich untersucht wird,
- grundsätzlich keine Bauschadensbegutachtung erfolgt (dazu ist die Beauftragung eines Sachverständigen für Schäden an Gebäuden notwendig).

Es wird ausdrücklich darauf hingewiesen, dass die Angaben in dieser Verkehrswertermittlung allein aufgrund Mitteilung von Auftraggeber, Mieter etc. und darauf beruhenden Inaugenscheinnahme beim Ortstermin ohne jegliche differenzierte Bestandsaufnahme, technischen, chemischen o. ä. Funktionsprüfungen, Vorplanung und Kostenschätzung angesetzt sind.

### 4.7.3 Vergleichswertermittlung auf der Basis mehrerer Vergleiche

Nachfolgend wird der Vergleichswert des Wohnungseigentums auf der Basis mehrerer, vom Sachverständigen aus dem örtlichen Grundstücksmarkt bestimmten Vergleiche (Vergleichskaufpreis(e), Richtwert(e), Erfahrungswert(e)) für Wohnungseigentum ermittelt.

<b>I. Ausgangsdaten der Vergleichswertermittlung (Bereinigung um evtl. Stellplatzanteil)</b>					
Berechnungsgrundlagen (Kurzbezeichnungen)	Bewertungsobjekt (BWO)	Vergleichskaufpreis(e)/Richtwert(e)			
		1	2	3	4
Lage / Quelle (Fußnotenbezeichnung)		E159	E259	E359	E459
Vergleichswert [€]	-----	164.499,00	139.199,00	125.998,00	1.861,00
Wohnfläche [m <sup>2</sup> ]	91,30	83,00	73,00	94,00	1,00
rel. Vergleichswert [€/m <sup>2</sup> ]	-----	1.981,92	1.906,84	1.340,40	1.861,00
nicht enthaltene Beiträge [€/m <sup>2</sup> ]	-----	0,00	0,00	0,00	0,00
<b>II. Zeitliche Anpassung der Vergleichskaufpreise an den Wertermittlungstichtag 05.11.2024</b>					
Kaufdatum/Stichtag	05.11.2024	10.04.2024	17.07.2023	08.12.2023	
zeitliche Anpassung		× 1,00	× 1,01	× 1,03	× 1,00
Vergleichskaufpreis am Wertermittlungstichtag [€/m <sup>2</sup> ]		1.981,92	1.925,91	1.380,61	1.861,00
<b>III. Anpassungen wegen Abweichungen in den wertbeeinflussenden Zustandsmerkmalen</b>					
Wohnfläche [m <sup>2</sup> ]	91,30	83,00	73,00	94,00	kA
Anpassungsfaktor		× 1,00	× 1,01	× 1,00	× 1,00
Geschosslage	OG	EG	EG	DG	kA
Anpassungsfaktor		× 1,00	× 1,00	× 1,00	× 1,00
Aufzug	nicht vorhanden	nicht vorhanden	nicht vorhanden	nicht vorhanden	nicht vorhanden
Anpassungsfaktor		× 1,00	× 1,00	× 1,00	× 1,00
Vermietung	unvermietet	unvermietet	unvermietet	unvermietet	unvermietet
Anpassungsfaktor		× 1,00	× 1,00	× 1,00	× 1,00
Teilmarkt	Weiterverkauf	Weiterverkauf	Weiterverkauf	Weiterverkauf	Weiterverkauf
Anpassungsfaktor		× 1,00	× 1,00	× 1,00	× 1,00
angepasster rel. Vergleichskaufpreis [€/m <sup>2</sup> ]		1.981,92	1.945,17	1.380,61	1.674,90 *
Gewicht		0,50	1,00	0,50	0,50
angepasster rel. Vergleichskaufpreis x Gewicht [€/m <sup>2</sup> ]		990,96	1.945,17	690,31	837,45

### 4.7.4 Erläuterungen zur Anpassung der Vergleichskaufpreis(e) / Richtwert(e) ( 1 - 4 )

RND = Restnutzungsdauer, GND = Gesamtnutzungsdauer

#### E159- E359

Lage: Postleitzahlbereich 67311/ 67310/ 67316,

Quelle: schriftliche Auskunft Gutachterausschuss vom 16.12.2024

#### E459

Lage: PLZ 67310, Quelle: IS24 Auswertung (Auswertungszeitraum April-September 2024 für den PLZ-Bezirk und Kreis Bad Dürkheim) von Geoport, Durchschnittwert Angebot

\*) 10 % Abschlag vorgenommen, da Angebotspreis (nach Empfehlung, wie vor beschrieben)

**Ausschluss von evtl. Vergleichskaufpreisen mit nicht ersichtlichen Besonderheiten:**

Aus der Summe aller angepassten und für diese Wertermittlung herangezogenen Vergleichswerte/-preise wurde zunächst ein gewichteter Mittelwert gebildet. Auf diesen wurde zwecks Ausschluss von Kaufpreisen mit nicht ersichtlichen Besonderheiten

±30,00% als Ausschlusskriterium gewählt; die Ausschlussgrenzen betragen demnach 1.249,89 €/m<sup>2</sup> - 2.321,22 €/m<sup>2</sup>.

Kein angepasster Vergleichswert/-preis unter- bzw. überschreitet diese Ausschlussgrenzen.

Damit ergibt sich der relative Vergleichswert wie folgt:

Summe der gewichteten angepassten Vergleichswerte/-preise (ohne Ausreißer)	4.463,88 €/m <sup>2</sup>
Summe der Gewichte (ohne Ausreißer)	2,50
<b>vorläufiger gemittelter relativer Vergleichswert</b>	= 1.785,55 €/m <sup>2</sup> rd. <b>1.786,00 €/m<sup>2</sup></b>

**4.7.5 Vergleichswert**

Ermittlung des Vergleichswerts		Erläuterung
vorläufiger gewichtet gemittelter relativer Vergleichswert	1.786,00 €/m <sup>2</sup>	
Zu-/Abschläge relativ	0,00 €/m <sup>2</sup>	
vorläufiger bereinigter relativer Vergleichswert	= 1.786,00 €/m <sup>2</sup>	
Wohnfläche	× 91,30 m <sup>2</sup>	
Zwischenwert	= 163.061,80 €	
Zu-/Abschläge absolut	+ 10.000,00 €	E2
vorläufiger Vergleichswert	= 173.061,80 €	
Marktübliche Zu- oder Abschläge (gem. § 7 Abs. 2 ImmoWertV 21 u.a.)	0,00 €	
marktangepasster vorläufiger Vergleichswert	= 173.061,80 €	
besondere objektspezifischen Grundstücksmerkmale	- 58.866,03 €	
<b>Vergleichswert</b>	= 114.195,77 € rd. <b><u>114.000,00 €</u></b>	

Der **Vergleichswert** wurde zum Wertermittlungsstichtag 05.11.2024 mit rd. **114.000,00 €** ermittelt.

**4.7.6 Erläuterungen zur Vergleichswertermittlung**

**E2 - Zu- und Abschläge zum vorläufigen Vergleichswert**

Bezeichnung	Wertbeeinflussung
Sondernutzung 2 Stellplätze geschätzt, lt. LGBM 2023 und Kaufpreissammlung (fiktiver Ansatz)	10.000,00 €
Summe	10.000,00 €

**Besondere objektspezifische Grundstücksmerkmale**

Hier werden die wertmäßigen Auswirkungen der nicht in den Wertermittlungsansätzen des Vergleichswertverfahrens bereits berücksichtigten Besonderheiten des Objekts insoweit korrigierend berücksichtigt, wie sie offensichtlich waren oder vom Auftraggeber, Eigentümer etc. mitgeteilt worden sind.

**Besondere objektspezifische Grundstücksmerkmale das Sondereigentum betreffend**

besondere objektspezifische Grundstücksmerkmale	Wertbeeinflussung insg.
Geschätzte Marktreaktion auf Unterhaltungsbesonderheiten, erwarteter Renovierungsbedarf, vermutete Bauschäden durch nutzungsbedingte Umstände usw. <ul style="list-style-type: none"> <li>prozentuale Schätzung: -45,00 % von 117.732,05 €</li> </ul>	-52.979,42 €
Weitere Besonderheiten: geschätzte Marktreaktion auf Unsicherheiten bzgl. Unterhaltungsangelegenheiten das Gemeinschaftseigentum betreffend, Instandhaltungsrücklagen usw. <ul style="list-style-type: none"> <li>prozentuale Schätzung: -5,00 % von 117.732,05 €</li> </ul>	-5.886,60 €
Summe	-58.866,03 €

**Anmerkung:**

Hierbei handelt es sich bei dem Abzug rein um eine Schätzung nach dem äußeren Eindruck des Objektes, da die Sachverständige keinen Zutritt hatte und auch keine weiteren Informationen bisher erhalten hat.

Bei der Schätzung wurde davon ausgegangen, dass das Gebäude unmöbliert ist und kein Unrat vorhanden ist.

Für eine detaillierte Einschätzung müsste eine Besichtigung erfolgen, bzw. zugelassen werden.

Von immobilienpool.de bereitgestellt -  
Weitergabe an oder Verkauf durch  
Dritte ist untersagt

### 4.8 Verkehrswert

Grundstücke mit der Nutzbarkeit des Bewertungsgrundstücks werden i.A. üblicherweise zu Kaufpreisen gehandelt, die sich vorrangig am Vergleichswert orientieren.

Durch die individuelle Art des Bewertungsobjektes werden Ertragswert, Sachwert und Vergleichswert ermittelt und die Werte daraus gemittelt.

Der **Ertragswert** wurde zum Wertermittlungsstichtag mit rd. **121.000,00 €** ermittelt.

Der zur Stützung ermittelte **Sachwert** beträgt rd. **133.000,00 €**.

Der **Vergleichswert** wurde zum Wertermittlungsstichtag mit rd. **114.000,00 €** ermittelt.

Der **Verkehrswert** für den 851/10.000 Miteigentumsanteils an dem mit einer Mehrfamilienhaus- Wohnanlage bebauten Grundstück in 67311 Tiefenthal, Hauptstraße 26, 26a, verbunden mit dem Sondereigentum an der Wohnung im OG und dem Speicher im Dachgeschoss im Haus B, im Aufteilungsplan mit Nr. 25 bezeichnet sowie dem Sondernutzungsrecht an den PKW-Stellplätzen im Lageplan mit St5 und St6 bezeichnet

Wohnungsgrundbuch Tiefenthal	Blatt XXX	lfd. Nr. 1
Gemarkung Tiefenthal	Flur	Flurstück 92/1

wird zum Wertermittlungsstichtag 05.11.2024 mit rd.

**123.000 €**

**in Worten: einhundertdreißigtausend Euro**

geschätzt.

Battenberg, den 30. Dezember 2024

\_\_\_\_\_  
Dipl.-Ing. Ute Hönig

### Hinweise zum Urheberschutz und zur Haftung

Urheberschutz, alle Rechte vorbehalten. Das Gutachten ist nur für den Auftraggeber und den angegebenen Zweck bestimmt. Eine Vervielfältigung oder Verwertung durch Dritte ist nur mit schriftlicher Genehmigung gestattet.

Der Auftragnehmer haftet für die Richtigkeit des ermittelten Verkehrswerts. Die sonstigen Beschreibungen und Ergebnisse unterliegen nicht der Haftung.

Der Auftragnehmer haftet unbeschränkt, sofern der Auftraggeber oder (im Falle einer vereinbarten Drittverwendung) ein Dritter Schadenersatzansprüche geltend macht, die auf Vorsatz oder grobe Fahrlässigkeit, einschließlich von Vorsatz oder grober Fahrlässigkeit der Vertreter oder Erfüllungsgehilfen des Auftragnehmers beruhen, in Fällen der Übernahme einer Beschaffenheitsgarantie, bei arglistigem Verschweigen von Mängeln, sowie in Fällen der schuldhaften Verletzung des Lebens, des Körpers oder der Gesundheit.

In sonstigen Fällen der leichten Fahrlässigkeit haftet der Auftragnehmer nur, sofern eine Pflicht verletzt wird, deren Erfüllung die ordnungsgemäße Durchführung des Vertrages überhaupt erst ermöglicht und auf deren Einhaltung der Vertragspartner regelmäßig vertrauen darf (Kardinalpflicht). In einem solchen Fall ist die Schadenersatzhaftung auf den typischerweise vorhersehbaren Schaden begrenzt.

Die Haftung nach dem Produkthaftungsgesetz bleibt unberührt.

Ausgeschlossen ist die persönliche Haftung des Erfüllungsgehilfen, gesetzlichen Vertreters und Betriebsangehörigen des Auftragnehmers für von ihnen durch leichte Fahrlässigkeit verursachte Schäden.

Die Haftung für die Vollständigkeit, Richtigkeit und Aktualität von Informationen und Daten, die von Dritten im Rahmen der Gutachtenbearbeitung bezogen oder übermittelt werden, ist auf die Höhe des für den Auftragnehmer möglichen Rückgriffs gegen den jeweiligen Dritten beschränkt.

Eine über das Vorstehende hinausgehende Haftung ist ausgeschlossen bzw. ist für jeden Einzelfall auf maximal 3.000.000,00 EUR begrenzt.

Außerdem wird darauf hingewiesen, dass die im Gutachten enthaltenen Karten (z. B. Straßenkarte, Stadtplan, Lageplan, Luftbild, u. ä.) und Daten urheberrechtlich geschützt sind. Sie dürfen nicht aus dem Gutachten separiert und/oder einer anderen Nutzung zugeführt werden. Falls das Gutachten im Internet veröffentlicht wird, wird zudem darauf hingewiesen, dass die Veröffentlichung nicht für kommerzielle Zwecke gestattet ist. Im Kontext von Zwangsversteigerungen darf das Gutachten bis maximal zum Ende des Zwangsversteigerungsverfahrens veröffentlicht werden, in anderen Fällen maximal für die Dauer von 6 Monaten.

Von immobilienportal.de veröffentlicht  
Weitergabe an Dritte ist untersagt!

## 5 Rechtsgrundlagen, verwendete Literatur und Software

### 5.1 Rechtsgrundlagen der Verkehrswertermittlung

– in der zum Zeitpunkt der Gutachtenerstellung gültigen Fassung -

**BauGB:**

Baugesetzbuch

**BauNVO:**

Baunutzungsverordnung – Verordnung über die bauliche Nutzung der Grundstücke

**LBO:**

Landesbauordnung Rheinland-Pfalz

**BGB:**

Bürgerliches Gesetzbuch

**WEG:**

Wohnungseigentumsgesetz – Gesetz über das Wohnungseigentum und das Dauerwohnrecht

**ZVG:**

Gesetz über die Zwangsversteigerung und die Zwangsverwaltung

**ImmoWertV:**

Verordnung über die Grundsätze für die Ermittlung der Verkehrswerte von Immobilien und der für die Wertermittlung erforderlichen Daten – Immobilienwertermittlungsverordnung – ImmoWertV

**SW-RL:**

Richtlinie zur Ermittlung des Sachwerts (Sachwertrichtlinie – SW-RL)

**VW-RL:**

Richtlinie zur Ermittlung des Vergleichswerts und des Bodenwerts (Vergleichswertrichtlinie – VW-RL)

**EW-RL:**

Richtlinie zur Ermittlung des Ertragswerts (Ertragswertrichtlinie – EW-RL)

**BRW-RL:**

Richtlinie zur Ermittlung des Bodenrichtwerts (Bodenrichtwertrichtlinie – BRW-RL)

**WertR:**

Wertermittlungsrichtlinien – Richtlinien für die Ermittlung der Verkehrswerte (Marktwerte) von Grundstücken

**WoFIV:**

Wohnflächenverordnung – Verordnung zur Berechnung der Wohnfläche

**WMR:**

Wohnflächen- und Mietwertrichtlinie – Richtlinie zur wohnwertabhängigen Wohnflächenberechnung und Mietwertermittlung

**DIN 283:**

DIN 283 Blatt 2 "Wohnungen; Berechnung der Wohnflächen und Nutzflächen" (Ausgabe Februar 1962; obwohl im Oktober 1983 zurückgezogen findet die Vorschrift in der Praxis weiter Anwendung)

## 5.2 Verwendete Wertermittlungsliteratur / Marktdaten

- [1] Sprengnetter (Hrsg.): Immobilienbewertung – Marktdaten und Praxishilfen, Loseblattsammlung, Sprengnetter Immobilienbewertung, Bad Neuenahr-Ahrweiler 2024
- [2] Sprengnetter (Hrsg.): Immobilienbewertung – Lehrbuch und Kommentar, Loseblattsammlung, Sprengnetter Immobilienbewertung, Bad Neuenahr-Ahrweiler 2024
- [3] Kleiber, Verkehrswertermittlung von Grundstücken, 10. Auflage 2023
- [4] Gabriele Bobka, Spezialimmobilien von A-Z, 2. Auflage
- [5] Kröll Hausmann, Rechte und Belastungen bei der Verkehrswertermittlung von Grundstücken, 4. Auflage 2011
- [6] Landesgrundstücksmarktbericht Rheinland-Pfalz 2023

## 5.3 Verwendete fachspezifische Software

Das Gutachten wurde unter Verwendung des von der Sprengnetter Real Estate Services GmbH, Bad Neuenahr-Ahrweiler entwickelten Softwareprogramms "Sprengnetter-ProSa" (Stand 16.09.2024) erstellt.

Von immobilienpool.de bereitgestellt -  
Weitergabe an oder Verkauf durch  
Dritte ist untersagt!

## 6 Verzeichnis der Anlagen

- Anlage 01: Auszug aus der Liegenschaftskarte mit Kennzeichnung des Bewertungsobjekts
- Anlage 02: Fotos
- Anlage 03: Grundriss WE -Nr. 24, Schnitte und Ansichten (lt. Teilungserklärung und Bauakte)
- Anlage 04: Wohnflächenberechnung
- Anlage 05: „Plan Sondernutzungsrechte“ aus der Teilungserklärung

Von immobilienpool.de bereitgestellt -  
Weitergabe an oder Verkauf durch  
Dritte ist untersagt!

Anlage 01: maßstabverzerrte Darstellung

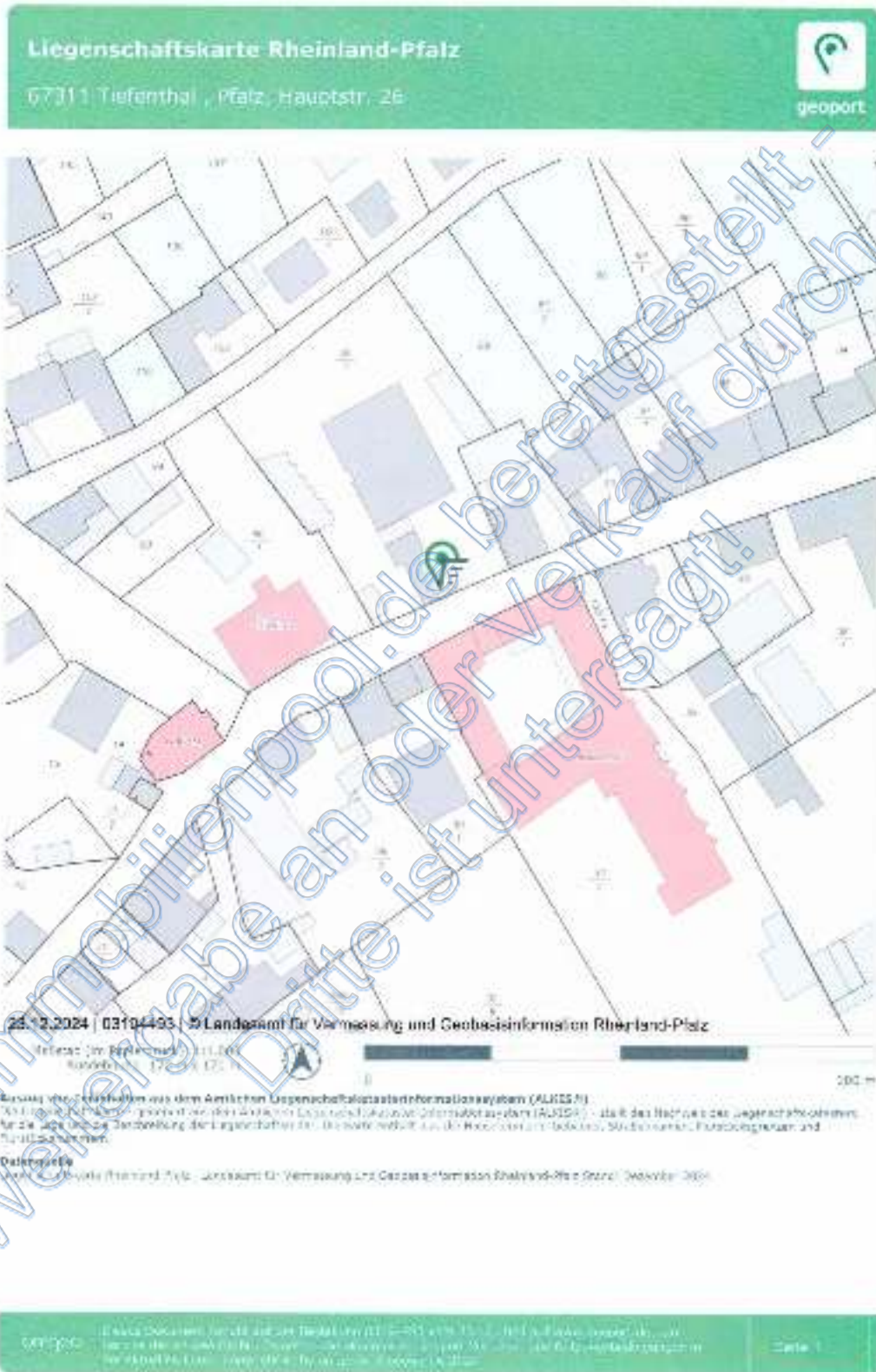

Anlage 02:



Eingang Wohnungseigentum 24 und 25



Hof



Straßenansicht, Regenfallrohr defekt



Stellplätze St5 und St6



Ansicht, Süd-Westen, Einfahrt zu Garagen und 12-Familienhausanbau

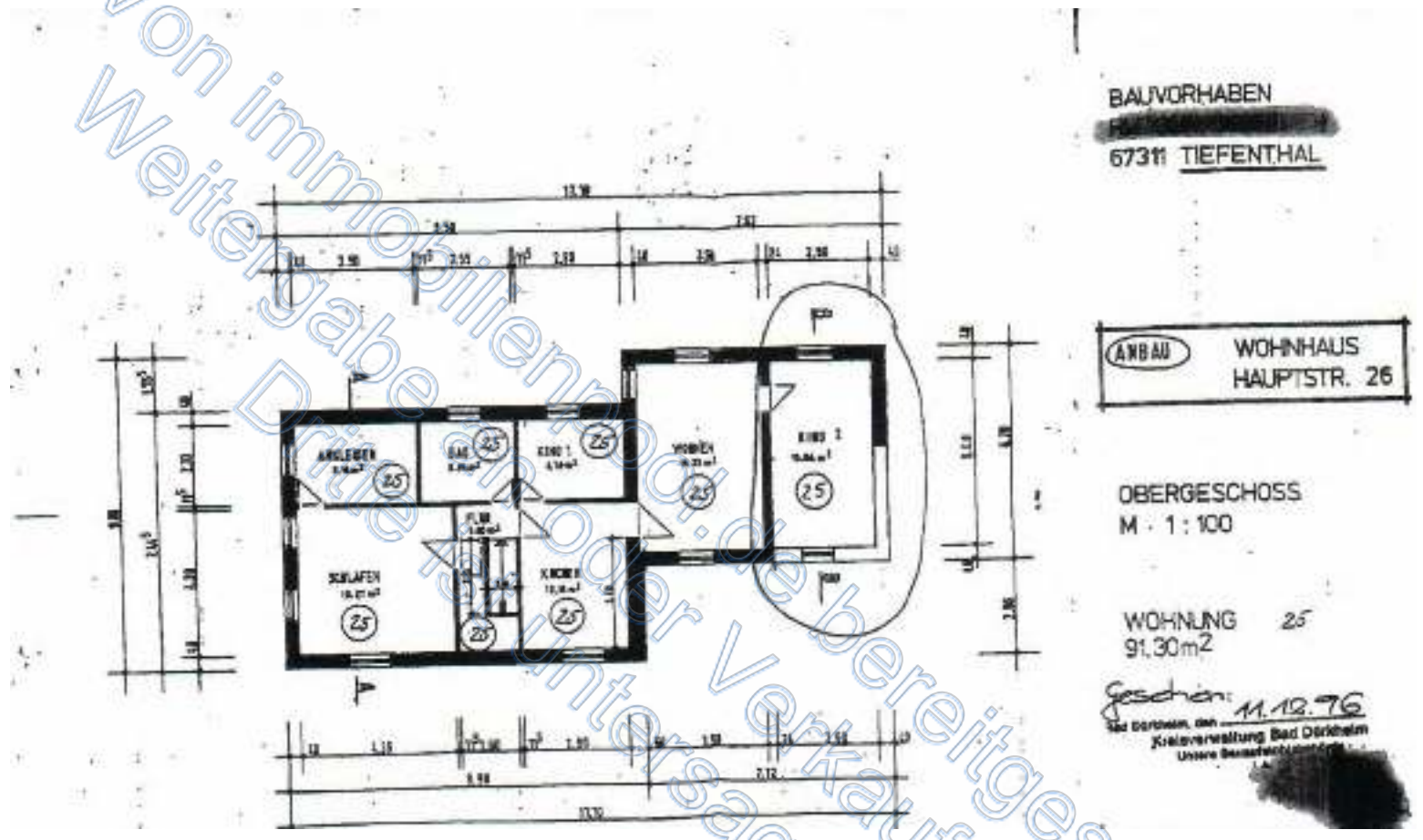

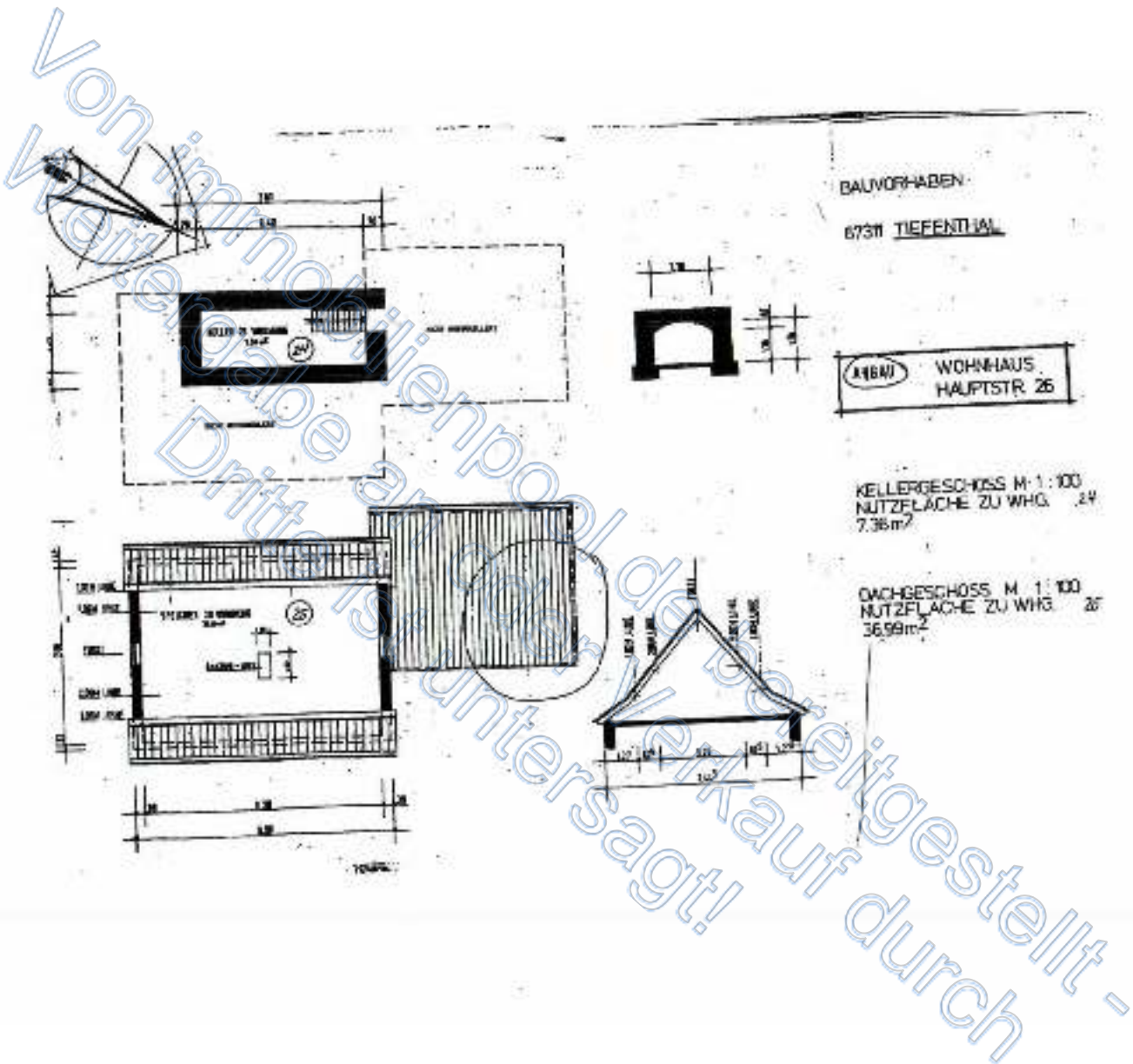

SÜDOSTEN

NORDWESTEN

WOHNHAUSANBAU  
ANSICHTEN  
M 1:100

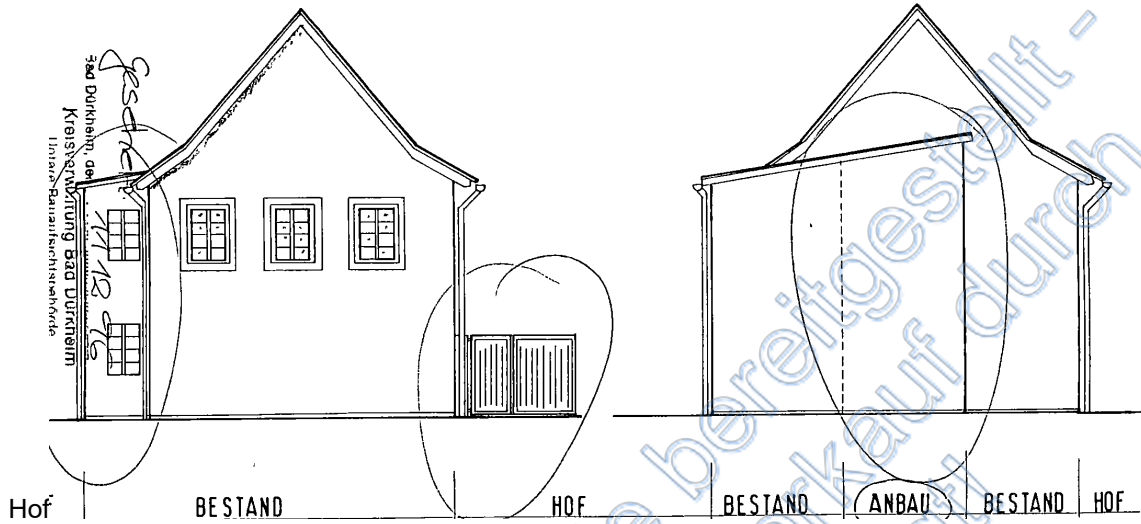

NORDOSTEN

WOHNHAUSANBAU  
ANSICHTEN  
M 1:100

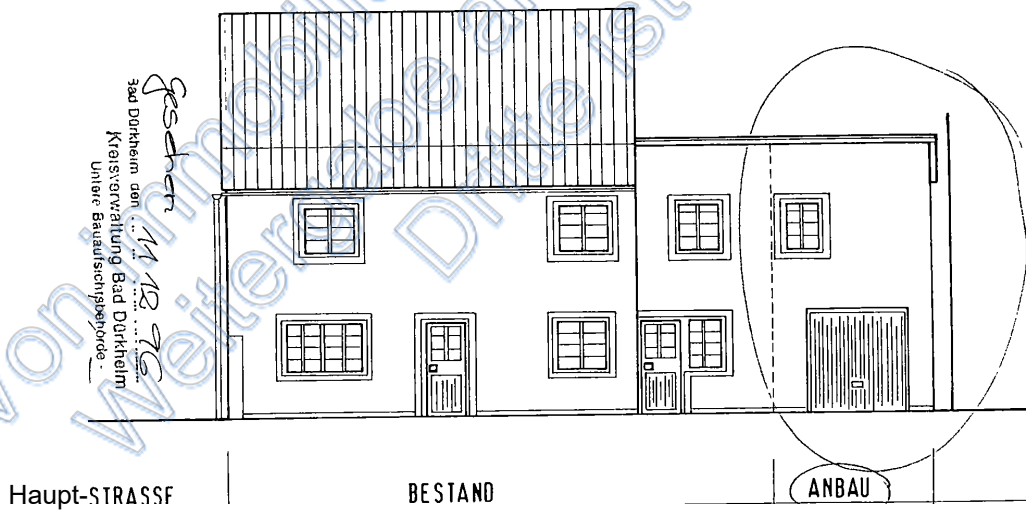

SÜDWESTEN

WOHNHAUSANBAU  
ANSICHTEN  
M 1:100

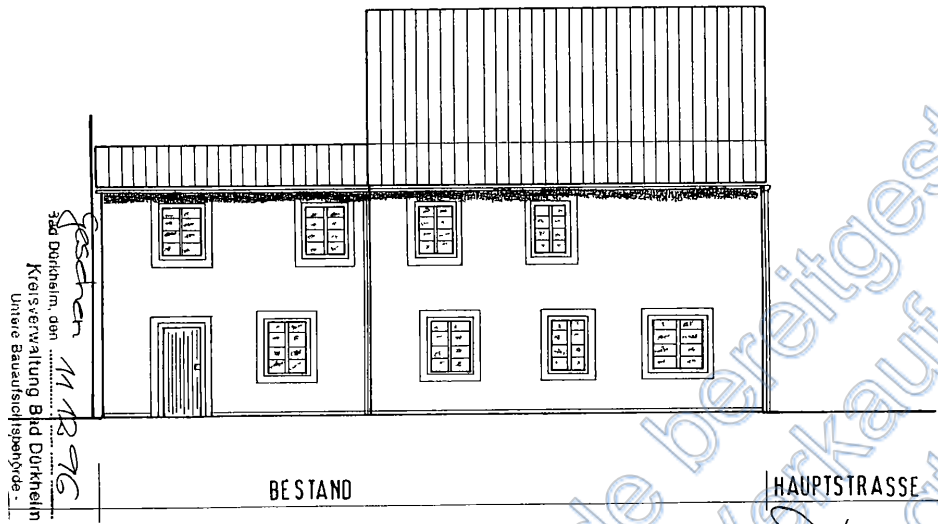

SCHNITT A-A

SCHNITT B-B

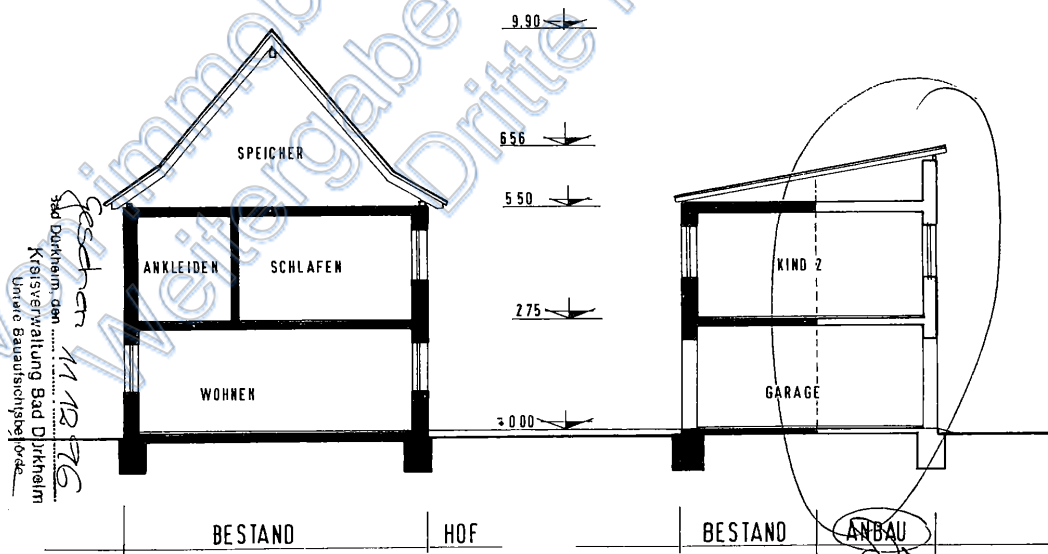

Von immobilienpool.de bereitgestellt -  
Weitergabe an oder Verkauf durch  
Dritte ist untersagt!

Von immobilienpool.de bereitgestellt -  
Weitergabe an oder Verkauf durch  
Dritte ist untersagt!

Von immobilienpool.de bereitgestellt -  
Weitergabe an oder Verkauf durch  
Dritte ist untersagt!

Von immobilienpool.de bereitgestellt -  
Weitergabe an oder Verkauf durch  
Dritte ist untersagt!

Von immobilienpool.de bereitgestellt -  
Weitergabe an oder Verkauf durch  
Dritte ist untersagt!

Von immobilienpool.de bereitgestellt -  
Weitergabe an oder Verkauf durch  
Dritte ist untersagt!

Anlage 04: Wohnflächenberechnung aus der Bauakte, Wohnungseigentum Nr. 25

=====

Obergeschoss			
Flur	4.20 x 1.60 - 2.15 x 0.80	=	5.00 m <sup>2</sup>
Bad	2.55 x 2.33	=	5.94 m <sup>2</sup>
Kochen	4.20 x 2.90	=	12.18 m <sup>2</sup>
Kind 1	2.90 x 2.33	=	6.76 m <sup>2</sup>
Wohnen	5.40 x 3.58	=	19.33 m <sup>2</sup>
Kind 2	5.40 x 2.90	=	15.66 m <sup>2</sup>

..12

**Anbau**  
Wohnhaus Hauptstrasse 26

Schlafen	4.35 x 4.20	=	18.27 m <sup>2</sup>
Ankleiden	3.50 x 2.33	=	8.16 m <sup>2</sup>

---

Obergeschoss **91.30 m<sup>2</sup>**  
=====

Von immobilienpool.de bereitgestellt -  
Weitergabe an oder Verkauf durch  
Dritte ist untersagt!

Anlage 05:

Von immobilienpool.de bereitgestellt -  
Weitergabe an oder Verkauf durch  
Dritte ist untersagt!