

Kein Original
Gutachten!

**Gekürzte und überarbeitete Fassung - Alle Angaben ohne Gewähr
Keine Haftung und Gewährleistung für die inhaltliche Richtigkeit und Vollständigkeit.**

**Von immobilienpool.de bereitgestellt -
Weitergabe an oder Verkauf durch Dritte ist untersagt!**

Sachverständige für die Bewertung von bebauten und unbebauten Grundstücken, zertifiziert nach DIN EN ISO/IEC 17024
 Sachverständige für Bauschäden und Instandsetzungsplanung, zertifiziert durch die Hochschule Kaiserslautern ZB 2004-08-26

Stephanie Ebert-Glimm Salzachstraße 18 66969 Lemberg

Amtsgericht Zweibrücken

Herzogstraße 2
 66482 Zweibrücken



Datum: 17.02.2026
 Az.: 1 K 18/25

GUTACHTEN

über den Verkehrswert (Marktwert) i. S. d. § 194 Baugesetzbuch
 für das mit einem
Einfamilienhaus mit Stall und Scheune bebaute Grundstück
 in 66484 Battweiler, Windhofstraße 23



Der Verkehrswert des Grundstücks wurde zum Stichtag
 28.01.2026 ermittelt mit rd.

74.200 €

Bestimmung des Verkehrswerts nur durch Außenbesichtigung

Ausfertigung Nr. 1

Dieses Gutachten besteht aus 53 Seiten inkl. 7 Anlagen mit insgesamt 16 Seiten.
 Das Gutachten wurde in zwei Ausfertigungen erstellt, davon eine für meine Unterlagen

Von immobilienpool.de bereitgestellt -
 Weitergabe an oder Verkauf durch
 Dritte ist untersagt!

KURZFASSUNG

Grundlagen	Wertermittlungsstichtag	28. Januar 2026
	Ortsbesichtigung NUR AUSSEN BESICHTIGUNG	28. Januar 2026
	Baujahr des Gebäudes	ca. 1910
	Wohnlich nutzbare Fläche EG / DG	ca. 130,00 m ²
	Brutto-Grundfläche des Wohngebäudes	ca. 340,50 m ²
	Grundstücksgröße gesamt	760 m ²
	Restnutzungsdauer Wohngebäude	14 Jahre

TEILGRUNDSTÜCK A

Flur Nr. 142/3 unbebautes Grundstück

Bodenwert (260 m² x 70,00 EUR/m²) 18.200,00 €

Verkehrswert 18.200,00 €

TEIGRUNDSTÜCK B

Flur Nr. 142/6 bebautes Grundstück

Herstellungskosten Wohngebäude 393.690,87 EUR

Alterswertminderung - 324.794,97 EUR

Sachwert Einfamilienhaus = 68.895,90 EUR

Sachwert Scheune und Nebengebäude = 28.000,00 EUR

Sachwert der baulichen Anlagen = 96.895,90 EUR

Sachwert der baulichen Außenanlagen + 968,00 EUR

Bodenwert (500 m² x 70,00 EUR/m²) + 36.100,00 EUR

Vorläufiger Sachwert = 133.964,86 EUR

Sachwertfaktor x 1,09

Marktangepasster vorläufiger Sachwert = 131.419,53 EUR

Marktübliche Zu- oder Abschläge - 14.602,17 EUR

Besondere objektspezifische Grundstücksmerkmale - 51.520,00 EUR

Sachwert = 79.900,00 EUR

Ertragswert = 75.400,00 EUR

Verkehrswert rd. 56.000,00 EUR

(abzgl. 30 % wegen nicht erfolgter Innenbesichtigung)

Verkehrswert Gesamtobjekt rd. 74.200,00 EUR

Inhaltsverzeichnis

Nr.	Abschnitt	Seite
1	Allgemeine Angaben.....	5
1.1	Angaben zum Bewertungsobjekt	5
1.2	Angaben zum Auftrag und zur Auftragsabwicklung.....	5
2	Grund- und Bodenbeschreibung.....	6
2.1	Lage	6
2.1.1	Großräumige Lage	6
2.1.2	Kleinräumige Lage	6
2.2	Gestalt und Form	7
2.3	Erschließung, Baugrund etc.....	7
2.4	Privatrechtliche Situation.....	8
2.5	Öffentlich-rechtliche Situation	8
2.5.1	Baulasten und Denkmalschutz.....	8
2.5.2	Bauplanungsrecht	8
2.5.3	Bauordnungsrecht	8
2.6	Entwicklungszustand inkl. Beitragssituation	9
2.7	Derzeitige Nutzung und Vermietungssituation.....	9
3	Beschreibung der Gebäude und Außenanlagen.....	10
3.1	Vorbemerkungen zur Gebäudebeschreibung	10
3.2	Einfamilienhaus	10
3.2.1	Gebäudeart, Baujahr und Außenansicht.....	10
3.2.2	Nutzungseinheiten, Raumaufteilung	10
3.2.3	Gebäudekonstruktion (Keller, Wände, Decken, Treppen, Dach).....	11
3.2.4	Allgemeine technische Gebäudeausstattung.....	11
3.2.5	Raumausstattungen und Ausbauzustand	12
3.2.5.1	Wohnungen	12
3.2.6	Besondere Bauteile / Einrichtungen, Zustand des Gebäudes	12
3.3	Nebengebäude.....	12
3.4	Außenanlagen.....	13
4	Ermittlung des Verkehrswerts	13
4.1	Grundstücksdaten	13
4.2	Wertermittlung für das Teilgrundstück A - Flurstück 142/3- unbebaut.....	13
4.2.1	Verfahrenswahl mit Begründung.....	13
4.2.2	Bodenwertermittlung	14
4.2.3	Vergleichswertermittlung.....	15
4.2.3.1	Das Vergleichswertmodell der Immobilienwertermittlungsverordnung	15
4.2.3.2	Erläuterungen der bei der Vergleichswertberechnung verwendeten Begriffe	16
4.2.4	Wert des Teilgrundstücks A - Flurstück 142/3- unbebaut.....	17
4.3	Wertermittlung für das Teilgrundstück B - Flurstück 142/6- bebaut.....	18
4.3.1	Verfahrenswahl mit Begründung.....	18

4.3.2	Bodenwertermittlung	18
4.3.3	Sachwertermittlung	19
4.3.3.1	Das Sachwertmodell der Immobilienwertermittlungsverordnung.....	19
4.3.3.2	Erläuterungen der bei der Sachwertberechnung verwendeten Begriffe	20
4.3.3.3	Sachwertberechnung	23
4.3.3.4	Erläuterung zur Sachwertberechnung	23
4.3.4	Ertragswertermittlung	28
4.3.5	Das Ertragswertmodell der Immobilienwertermittlungsverordnung	28
4.3.6	Erläuterungen der bei der Ertragswertberechnung verwendeten Begriffe	28
4.3.6.2	Ertragswertberechnung	31
4.3.6.3	Erläuterung zur Ertragswertberechnung	32
4.3.7	Wert des Teilgrundstücks B - Flurstück 142/6- bebaut	33
4.4	Verkehrswert	34
5	Rechtsgrundlagen, verwendete Literatur und Software	36
5.1	Rechtsgrundlagen der Verkehrswertermittlung	36
5.2	Verwendete Wertermittlungsliteratur / Marktdaten	36
5.3	Verwendete fachspezifische Software	37
6	Verzeichnis der Anlagen	37

1 Allgemeine Angaben

1.1 Angaben zum Bewertungsobjekt

Art des Bewertungsobjekts:	Grundstück, bebaut mit einem Einfamilienhaus mit Stallung/Scheune und rückwärtig angebautem Nebengebäude
Objektadresse:	Windhofstraße 23 66484 Battweiler
Grundbuchangaben:	Grundbuch von Battweiler, Blatt 584, lfd. Nr. 8 und 9
Katasterangaben:	Gemarkung Battweiler, Flurstück 142/3 (260 m ²) Erholungsfläche, Windhofstraße 23 Gemarkung Battweiler, Flurstück 142/6 (500 m ²) Gebäude- und Freifläche, Windhofstraße 23

1.2 Angaben zum Auftrag und zur Auftragsabwicklung

Gutachtauftrag:	Gemäß Beweisbeschluss des Amtsgerichts Zweibrücken vom 05.01.2026 soll zur Vorbereitung des Versteigerungstermins der Verkehrswert der Beschlagnahmeobjekte geschätzt werden, dabei ist das Gutachten vom 06.03.2023 Az.: 1K 10/22 zu aktualisieren.
Wertermittlungsstichtag:	28.01.2026 (Tag der Ortsbesichtigung)
Qualitätsstichtag:	28.01.2026 entspricht dem Wertermittlungsstichtag
Ortsbesichtigung:	Zu dem Ortstermin am 28.01.2026 wurden die Beteiligten durch Schreiben vom 15.01.2026 eingeladen.
Umfang der Besichtigung etc.:	Das Objekt konnte nur von Außen besichtigt werden.
Teilnehmer am Ortstermin:	Herr , Verbandsgemeindeverwaltung Zweibrücken-Land Frau Stephanie Ebert-Glimm, Sachverständige
Eigentümer:	Da das Gutachten im Zusammenhang mit der Zwangsversteigerung erstellt wurde und insofern für die Veröffentlichung im Internet durch das Zwangsversteigerungsgericht vorgesehen ist, unterbleiben aus Datenschutzgründen alle personenbezogenen Angaben, die insbesondere die Verfahrensbeteiligten betreffen. Zur Wahrung der Anforderungen an Verkehrswertgutachten sind die vorliegenden Ausführungen durch einen Annex zum Gutachten ergänzt, der die Anlagen mit personenbezogenen Angaben umfasst und nur dem Gericht vorliegt.
Mieter oder Pächter	Keine, das Objekt steht seit längerem leer
Verwalter	Keiner
Wohnpreisbindung gem. § 17 WoBindG	Besteht nicht
Gewerbebetrieb	Keiner vorhanden
Maschinen und Betriebseinrichtungen	Unbekannt, augenscheinlich keine vorhanden
herangezogene Unterlagen, Erkundigungen, Informationen:	Vom Sachverständigen wurden folgende Auskünfte und Unterlagen beschafft: <ul style="list-style-type: none"> • Flurkartenauszug im Maßstab 1:1.000

- unbeglaubigter Grundbuchauszug vom 06.02.2023
- Bauzeichnungen (Grundrisse, Ansichten, Schnitte)
- Berechnung der Brutto-Grundfläche und der Wohn- und Nutzflächen
- Bodenrichtwert mit Stand 01.01.2024
- Luftaufnahme
- Topografische Karte
- Mündliche Auskunft des zuständigen Bezirksschornsteinfegermeisters
- Gutachten 1 K 10/22 vom 06.03.2023

2 Grund- und Bodenbeschreibung

2.1 Lage

2.1.1 Großräumige Lage

Bundesland:	Rheinland-Pfalz, in der Region Pfalz auf der Sickingen Höhe
Kreis:	Battweiler eine Ortsgemeinde im Landkreis Südwestpfalz, gehört der Verbandsgemeinde Zweibrücken-Land an. Der Landkreis Südwestpfalz liegt im südwestlichen Teil des Landes Rheinland-Pfalz, zentral zwischen den Ballungsräumen Ludwigshafen/Mannheim, Karlsruhe und Saarbrücken.
Ort und Einwohnerzahl:	Battweiler (ca. 700 Einwohner)
überörtliche Anbindung / Entfernungen:	<u>nächstgelegene größere Städte:</u> Zweibrücken, Saarbrücken, Pirmasens, Kaiserslautern
	<u>Landeshauptstadt:</u> Mainz
	<u>Kreisstraße:</u> K 76 und K 75
	<u>Autobahnzufahrt:</u> A 8 und A 6
	<u>Bahnhof:</u> Contwig und Zweibrücken
	<u>Flughafen:</u> Saarbrücken, Frankfurt (Hahn)

2.1.2 Kleinräumige Lage

Innerörtliche Lage:	Am Ortsrand von Battweiler gelegen; Geschäfte des täglichen Bedarfs in den Nachbarorten; Kindertagesstätte im Ort, Schule in Contwig, ein Arzt im Ort und in den Nachbargemeinden öffentliche Verkehrsmittel (Bushaltestelle) in unmittelbarer Nähe; Verwaltung (Stadtverwaltung) Zweibrücken; mittlere Wohnlage; als Geschäftslage nicht geeignet
Art der Bebauung und Nutzungen in der Straße und im Ortsteil:	überwiegend wohnbauliche Nutzungen; dörflicher Charakter; überwiegend aufgelockerte, I bis II-geschossige Bauweise

Beeinträchtigungen:	keine
Topografie:	eben; von der Straße leicht abfallend

2.2 Gestalt und Form

Gestalt und Form:

Flurstück Nr. 142/6

Straßenfront:

ca. 31,4 m;

mittlere Tiefe:

ca. 16 m;

Grundstücksgröße:

500 m²;

Bemerkungen:

Überbreite;

Flurstück Nr. 142/3

Straßenfront:

Windhofstraße ca. 12,00 m;

Blumenstraße ca. 22,50 m

Grundstücksgröße:

260 m²;

Bemerkungen:

Eckgrundstück

Grundstücksgröße:

insgesamt 760 m²;

2.3 Erschließung, Baugrund etc.

Straßenart:	innerörtliche Straße mit wenig Verkehr
Straßenausbau:	voll ausgebaut, Fahrbahn aus Bitumen; Gehwege beiderseitig vorhanden, erneuerte Befestigung mit Betonsteinen; Parkmöglichkeiten in der Straße, auf dem Grundstück Flur Nr. 142/3, 142/6 und in dem Gebäude
Anschlüsse an Versorgungsleitungen und Abwasserbeseitigung:	elektrischer Strom, Wasser aus öffentlicher Versorgung; Kanalanschluss ansonsten unbekannt
Grenzverhältnisse, nachbarliche Gemeinsamkeiten:	keine Grenzbebauung des Wohnhauses; Grenzbebauung durch Nebengebäude eingefriedet durch Zaun
Baugrund, Grundwasser (soweit augenscheinlich ersichtlich):	gewachsener, normal tragfähiger Baugrund
Alllasten:	Untersuchungen (insbesondere Bodengutachten) hinsichtlich Verdachtsfläche liegen nicht vor.
Anmerkung:	In dieser Wertermittlung ist eine lageübliche Baugrund- und

Grundwassersituation insoweit berücksichtigt, wie sie in die Vergleichskaufpreise bzw. Bodenrichtwerte eingeflossen ist. Darüberhinausgehende vertiefende Untersuchungen und Nachforschungen wurden nicht angestellt.

2.4 Privatrechtliche Situation

grundbuchlich gesicherte Belastungen:

Dem Auftragnehmer liegt ein unbeglaubigter Grundbuchauszug vom 06.02.2023 vor.

Hiernach besteht in Abteilung II und III des Grundbuchs von Battweiler, Blatt 584 keine Eintragung.

Anmerkung:

Schuldverhältnisse, die ggf. in Abteilung III des Grundbuchs verzeichnet sein können, werden in diesem Gutachten nicht berücksichtigt. Es wird davon ausgegangen, dass ggf. valutierende Schulden beim Verkauf gelöscht oder durch Reduzierung des Verkaufspreises ausgeglichen werden.

nicht eingetragene Rechte und Lasten:

Sonstige nicht eingetragene Lasten und (z.B. begünstigende) Rechte, besondere Wohnungs- und Mietbindungen sowie Verunreinigungen (z.B. Altlasten) sind nach Kenntnis der Sachverständigen nicht vorhanden.

Diesbezüglich wurden keine weiteren Nachforschungen und Untersuchungen angestellt.

2.5 Öffentlich-rechtliche Situation

2.5.1 Baulasten und Denkmalschutz

Eintragungen im Baulastenverzeichnis:

Das Baulastenverzeichnis wurde nicht eingesehen. Ggf. bestehende wertbeeinflussende Eintragungen sind deshalb zusätzlich zu dieser Wertermittlung zu berücksichtigen.

Denkmalschutz:

Aufgrund des Baujahrs des Bewertungsobjekts, der Gebäudeart und Bauweise wird ohne weitere Prüfung unterstellt, dass Denkmalschutz nicht besteht.

2.5.2 Bauplanungsrecht

Darstellungen im Flächennutzungsplan:

Der Bereich des Bewertungsobjekts ist im Flächennutzungsplan als gemischte Baufläche (M) dargestellt.

Festsetzungen im Bebauungsplan:

Für den Bereich des Bewertungsobjektes ist kein rechtskräftiger Bebauungsplan vorhanden. Die Zulässigkeit von Bauvorhaben ist demzufolge nach § 34 BauGB zu beurteilen.

Bodenordnungsverfahren:

Das Grundstück ist zum Wertermittlungsstichtag in kein Bodenordnungsverfahren einbezogen.

2.5.3 Bauordnungsrecht

Die Wertermittlung wurde auf der Grundlage des realisierten Vorhabens durchgeführt.

Bauauflagen oder baubehördliche Beschränkungen oder Beanstandungen liegen nicht vor.

Bei dieser Wertermittlung wird deshalb die materielle Legalität der baulichen Anlagen und Nutzungen vorausgesetzt.

2.6 Entwicklungszustand inkl. Beitragssituation

Entwicklungszustand (Grundstücksqualität): baureifes Land (vgl. § 3 Abs. 4 ImmoWertV 21)

beitragsrechtlicher Zustand:

Für den beitragsrechtlichen Zustand des Grundstücks ist die Verpflichtung zur Entrichtung von grundstücksbezogenen Beiträgen maßgebend. Als Beiträge gelten auch grundstücksbezogene Sonderabgaben und beitragsähnliche Abgaben.
Das Bewertungsgrundstück ist bezüglich der Beiträge für Erschließungseinrichtungen nach BauGB und KAG beitragsfrei.

2.7 Derzeitige Nutzung und Vermietungssituation

Das Grundstück ist mit einem Wohngebäude mit Scheune / Stallung bebaut (vgl. nachfolgende Gebäudebeschreibung).

Auf dem Grundstück befinden sich insgesamt 2 Garagenplätze.

Das Objekt ist augenscheinlich seit längerer Zeit leerstehend.

Von immobilienpool.de bereitgestellt
Weitergabe an oder Verkauf durch
Dritte ist untersagt!

3 Beschreibung der Gebäude und Außenanlagen

3.1 Vorbemerkungen zur Gebäudebeschreibung

Grundlage für die Gebäudebeschreibungen sind die Erhebungen im Rahmen der Ortsbesichtigung sowie die ggf. vorliegenden Bauakten und Beschreibungen.

Die Gebäude und Außenanlagen werden nur insoweit beschrieben, wie es für die Herleitung der Daten in der Wertermittlung notwendig ist. Hierbei werden die offensichtlichen und vorherrschenden Ausführungen und Ausstattungen beschrieben. In einzelnen Bereichen können Abweichungen auftreten, die dann allerdings nicht wesentlich werterheblich sind. Angaben über nicht sichtbare Bauteile beruhen auf Angaben aus den vorliegenden Unterlagen, Hinweisen während des Ortstermins bzw. Annahmen auf Grundlage der üblichen Ausführung im Baujahr. Die Funktionsfähigkeit einzelner Bauteile und Anlagen sowie der technischen Ausstattungen und Installationen (Heizung, Elektro, Wasser etc.) wurde nicht geprüft; im Gutachten wird die Funktionsfähigkeit unterstellt.

Baumängel und -schäden wurden soweit aufgenommen, wie sie zerstörungsfrei, d.h. offensichtlich erkennbar waren. In diesem Gutachten sind die Auswirkungen der ggf. vorhandenen Bauschäden und Baumängel auf den Verkehrswert nur pauschal berücksichtigt worden. Es wird ggf. empfohlen, eine diesbezüglich vertiefende Untersuchung anstellen zu lassen. Untersuchungen auf pflanzliche und tierische Schädlinge sowie über gesundheitsschädigende Baumaterialien wurden nicht durchgeführt.

3.2 Einfamilienhaus

3.2.1 Gebäudeart, Baujahr und Außenansicht

Gebäudeart:	Einfamilienhaus mit Scheunenanbau und rückwärtiger Nebengebäudeanbau zweigeschossig; unterkellert; ausgebautes Dachgeschoss; freistehend; mit Anbauten
Baujahr:	1910
Modernisierung:	2012 Einbau einer Ölzentralheizung ansonsten unbekannt
Energieeffizienz:	Energieausweis liegt nicht vor
Barrierefreiheit:	Der Zugang zum Gebäude ist nicht barrierefrei. Aufgrund der örtlichen Marktgegebenheiten (u.a. Altersstruktur, Nachfrage nach barrierefreiem Wohnraum für die konkrete Objektart etc.) wird in dieser Wertermittlung davon ausgegangen, dass der Grad der Barrierefreiheit keinen oder nur einen unwesentlichen Einfluss auf die Kaufpreisentscheidung hat und somit nicht in der Wertermittlung berücksichtigt werden muss.
Erweiterungsmöglichkeiten:	unbekannt
Außenansicht:	verputzt und gestrichen; Giebelseite Verblendung mit Eternitplatten (beschädigt); Fenster- und Haustüreinfassungen mit Sandsteingewände

3.2.2 Nutzungseinheiten, Raumaufteilung

Kellergeschoss:

4 Kellerräume, Flur und Treppe zu Erdgeschoss

Erdgeschoss:

4 Zimmer, Küche, Flur und Treppe

Dachgeschoss:

unbekannt

Die in diesem Gutachten angesetzten Grundrissaufteilungen und die Wohn- und Nutzflächen wurden den vorliegenden Bauplänen von 1910 entnommen. Vermutlich entsprechen die Aufteilung und Nutzung nicht mehr dem heutigen Zustand.

3.2.3 Gebäudekonstruktion (Keller, Wände, Decken, Treppen, Dach)

Konstruktionsart:	Massivbau
Fundamente:	Streifenfundament, Beton
Keller:	vermutlich Bruchsteinmauerwerk
Umfassungswände:	einschaliges Mauerwerk ohne zusätzliche Wärmedämmung, vermutlich Bruchsteinmauerwerk
Innenwände:	unbekannt
Geschossdecken:	unbekannt
Treppen:	unbekannt
Hauseingang(sbereich):	Eingangstür aus Holz, mit Lichtausschnitt, Hauseingang vernachlässigt
Dach:	<u>Dachkonstruktion:</u> Holzdach ohne Aufbauten
	<u>Dachform:</u> Sattel- oder Giebeldach
	<u>Dacheindeckung:</u> straßenseitig Well eternit vermutlich asbesthaltig hofseitig Dachziegel aus Ton
	Dämmstandard ist unbekannt

3.2.4 Allgemeine technische Gebäudeausstattung

Wasserinstallationen:	unbekannt
Abwasserinstallationen:	unbekannt, vermutlich Ableitung in kommunales Abwasserkanalnetz
Elektroinstallation:	unbekannt
Heizung:	Zentralheizung, mit flüssigen Brennstoffen (Öl), Baujahr 2012 die Funktionsfähigkeit ist nicht bekannt nach Auskunft des zuständigen BSM wurde 2014 die letzte Begehung durchgeführt
Lüftung:	unbekannt, vermutlich keine besonderen Lüftungsanlagen
Warmwasserversorgung:	unbekannt, vermutlich über Heizung

3.2.5 Raumausstattungen und Ausbauzustand

3.2.5.1 Wohnungen

Bodenbeläge:	unbekannt
Wandbekleidungen:	unbekannt
Deckenbekleidungen:	unbekannt
Fenster:	Einfachfenster aus Holz mit Einfachverglasung; Kunststofffenster mit Isolierverglasung Fensterbänke außen aus Naturstein
Türen:	<u>Eingangstür:</u> Holztür mit Lichtausschnitt
sanitäre Installation:	unbekannt
besondere Einrichtungen:	unbekannt
Küchenausstattung:	unbekannt
Grundrissgestaltung:	unbekannt, anhand der Bauzeichnungen zweckmäßig
wirtschaftliche Wertminderungen:	unbekannt, vermutlich mangelnde Wärmedämmung

3.2.6 Besondere Bauteile / Einrichtungen, Zustand des Gebäudes

besondere Bauteile:	Eingangstreppe
besondere Einrichtungen:	unbekannt
Besonnung und Belichtung:	vermutlich gut bis ausreichend
Bauschäden, Baumängel, Unterhaltungs- besonderheiten und anstehende Repara- turen:	Gebäuderisse im Mauerwerk der Fassade, Feuchteschäden durch undichte Dacheindeckung im Mauerwerk, Putz und Kon- struktionsholz des Daches Die Dacheindeckung der Scheune ist schadhaft und führt bereits zu erheblichen Feuchteschäden im Putz und Mauerwerk Außenputz muss teilweise erneuert werden Fenster und Haustür müssen erneuert werden Die Eternitfassade an der Giebelseite muss ausgebessert wer- den.
wirtschaftliche Wertminderungen:	unbekannt
Allgemeinbeurteilung:	Der bauliche Zustand ist schlecht. Es besteht ein erheblicher Unterhaltungsstau und allgemeiner Renovierungsbedarf. Im Gebäudeinnern wurden Baumaßnahmen getätigt, die nicht fertiggestellt wurden (Abbrucharbeiten Innenwand).

3.3 Nebengebäude

ehemalige Stallung an das Wohngebäude angebaut, teilweise als Garage genutzt
rückwärtiger grenzständiger Anbau mit Garagentor

3.4 Außenanlagen

Versorgungsanlagen vom Hausanschluss bis an das öffentliche Netz,
Gartenanlagen vernachlässigt,
Einfriedung (Zaun) Flur Nr. 142/3

4 Ermittlung des Verkehrswerts

4.1 Grundstücksdaten

Nachfolgend wird der Verkehrswert für das mit einem Einfamilienhaus mit Stall / Scheune bebaute Grundstück in 66484 Battweiler, Windhofstraße 23 zum Wertermittlungsstichtag 28.01.2026 ermittelt.

Grundstücksdaten:

Grundbuch	Blatt		
Battweiler	584		
Gemarkung	Flur	Flurstücke	Fläche
Battweiler		142/3	260 m ²
Battweiler		142/6	500 m ²

Fläche insgesamt: **760 m²**

Das Bewertungsobjekt wird zum Zwecke dieser Wertermittlung in Teilgrundstücke aufgeteilt. Bei diesen Teilgrundstücken handelt es sich um selbstständig veräußerbare Teile des Gesamtobjekts. Für jedes Teilgrundstück wird deshalb nachfolgend zunächst eine getrennte Verkehrswertermittlung durchgeführt. D. h. es wird jeweils eine eigenständige Verfahrenswahl getroffen und ein eigener Verkehrswert aus dem bzw. den Verfahrenswerten abgeleitet. Zusätzlich wird jedoch abschließend auch der Verkehrswert des Gesamtobjekts ausgewiesen.

Teilgrundstücksbezeichnung	Nutzung/Bebauung	Fläche
A - Flurstück 142/3	unbebaut (Garten)	260 m ²
B - Flurstück 142/6	Einfamilienwohnhaus	500 m ²
Summe der Teilgrundstücksflächen:		760 m ²

4.2 Wertermittlung für das Teilgrundstück A - Flurstück 142/3- unbebaut

4.2.1 Verfahrenswahl mit Begründung

Nach den Regelungen der Immobilienwertermittlungsverordnung ist der Bodenwert i. d. R. im **Vergleichswertverfahren** zu ermitteln (vgl. § 40 Abs. 1 ImmoWertV 21). Neben oder anstelle von Vergleichskaufpreisen können auch geeignete Bodenrichtwerte zur Bodenwertermittlung herangezogen werden (vgl. § 40 Abs. 2 ImmoWertV 21).

Bodenrichtwerte sind geeignet, wenn sie entsprechend

- dem Entwicklungszustand gliedert und
- nach Art und Maß der baulichen Nutzung,
- dem beitragsrechtlichen Zustand,
- der jeweils vorherrschenden Grundstücksgestalt,
- der Bauweise oder der Gebäudestellung zur Nachbarbebauung und
- der Bodengüte als Acker- oder Grünlandzahl

hinreichend bestimmt sind (vgl. § 16 Abs. 2 ImmoWertV 21).

Der Bodenrichtwert ist der durchschnittliche Lagewert des Bodens für eine Mehrheit von Grundstücken, die zu

einer Bodenrichtwertzone zusammengefasst werden, für die im Wesentlichen gleiche Nutzungs- und Wertverhältnisse vorliegen. Er ist bezogen auf den Quadratmeter Grundstücksfläche. Der veröffentlichte Bodenrichtwert wurde bezüglich seiner absoluten Höhe auf Plausibilität überprüft und als zutreffend beurteilt. Die nachstehende Bodenwertermittlung erfolgt deshalb auf der Grundlage des Bodenrichtwerts. Abweichungen des Bewertungsgrundstücks von dem Richtwertgrundstück in den wertbeeinflussenden Grundstücksmerkmalen – wie Erschließungszustand, beitragsrechtlicher Zustand, Lagemerkmale, Art und Maß der baulichen oder sonstigen Nutzung, Bodenbeschaffenheit, Grundstückszuschnitt – sind durch entsprechende Anpassungen des Bodenrichtwerts berücksichtigt.

4.2.2 Bodenwertermittlung

Bodenrichtwert mit Definition des Bodenrichtwertgrundstücks

Der **Bodenrichtwert** beträgt (gute Lage) **70,00 €/m²** zum **Stichtag 01.01.2024** Das Bodenrichtwertgrundstück ist wie folgt definiert:

Entwicklungsstufe	=	baureifes Land
Art der baulichen Nutzung	=	MI (Mischgebiet)
beitragsrechtlicher Zustand	=	frei
Zahl der Vollgeschosse (ZVG)	=	II
Anbauart	=	freistehend
Grundstücksfläche (f)	=	800 m ²

Beschreibung des Teilgrundstücks

Wertermittlungsstichtag	=	28.01.2026
Entwicklungsstufe	=	baureifes Land
Art der baulichen Nutzung	=	MI (Mischgebiet)
beitragsrechtlicher Zustand	=	frei
Zahl der Vollgeschosse (ZVG)	=	-
Anbauart	=	-
Grundstücksfläche (f)	=	260 m ²

Bodenwertermittlung des Teilgrundstücks

Nachfolgend wird der Bodenrichtwert an die allgemeinen Wertverhältnisse zum Wertermittlungsstichtag 28.01.2026 und die wertbeeinflussenden Grundstücksmerkmale des Teilgrundstücks angepasst.

I. Umrechnung des Bodenrichtwerts auf den beitragsfreien Zustand		Erläuterung
beitragsrechtlicher Zustand des Bodenrichtwerts	= frei	
beitragsfreier Bodenrichtwert (Ausgangswert für weitere Anpassung)	= 70,00 €/m²	

II. Zeitliche Anpassung des Bodenrichtwerts				
	Richtwertgrundstück	Bewertungsgrundstück	Anpassungsfaktor	Erläuterung
Stichtag	01.01.2024	28.01.2026	x 1,00	E1

III. Anpassungen wegen Abweichungen in den wertbeeinflussenden Grundstücksmerkmalen				
Lage	gute Lage	gute Lage	x 1,00	
Anbauart	freistehend		x 1,00	
Art der baulichen Nutzung	MI (Mischgebiet)	MI (Mischgebiet)	x 1,00	
lageangepasster beitragsfreier BRW am Wertermittlungsstichtag			= 70,00 €/m²	
Fläche (m ²)	800	260	x 1,00	E2
Entwicklungsstufe	baureifes Land	baureifes Land	x 1,00	
Vollgeschosse	II	II	x 1,00	

vorläufiger objektspezifisch angepasster beitragsfreier Bodenrichtwert	=	70,00 €/m²	
---	----------	------------------------------	--

IV. Ermittlung des Gesamtbodenwerts			Erläuterung
objektspezifisch angepasster beitragsfreier Bodenrichtwert	=	70,00€/m²	
Fläche	×	260 m²	
beitragsfreier Bodenwert	=	18.200,00 €	
	rd.	18.200,00 €	

Der **beitragsfreie Bodenwert** beträgt zum Wertermittlungsstichtag 28.01.2026 insgesamt **18.200,00 €**.

E1

Eine Umrechnung des Bodenrichtwerts auf die allgemeinen Wertverhältnisse zum Wertermittlungsstichtag ist laut Auskunft des örtlich zuständigen Gutachterausschusses nicht erforderlich, da keine wesentlichen Bodenpreisveränderungen eingetreten sind.

E2

Keine Anpassung, da im Zusammenhang mit Flur Nr. 142/6 Fläche entspricht der Größe des Bodenrichtwertgrundstücks

4.2.3 Vergleichswertermittlung

4.2.3.1 Das Vergleichswertmodell der Immobilienwertermittlungsverordnung

Das Modell für die Ermittlung des Vergleichswerts ist in den §§ 24 – 26 ImmoWertV 21 beschrieben.

Die Ermittlung des vorläufigen Vergleichswerts kann entweder auf der statistischen Auswertung einer ausreichenden Anzahl von Vergleichspreisen (**Vergleichspreisverfahren**) oder auf der Multiplikation eines an die Merkmale des zu bewertenden Objektes angepassten Vergleichsfaktors mit der entsprechenden Bezugsgröße (**Vergleichsfaktorverfahren**) basieren.

Zur Ermittlung von **Vergleichspreisen** sind Kaufpreise von Grundstücken heranzuziehen, die mit dem zu bewertenden Grundstück hinreichend übereinstimmende Grundstücksmerkmale (z. B. Lage, Entwicklungszustand, Art und Maß der baulichen Nutzung, Größe, beitragsrechtlicher Zustand, Gebäudeart, baulicher Zustand, Wohnfläche etc.) aufweisen und deren Vertragszeitpunkte in hinreichend zeitlicher Nähe zum Wertermittlungsstichtag stehen. Eine **hinreichende Übereinstimmung der Grundstücksmerkmale** eines Vergleichsgrundstücks mit dem des Wertermittlungsobjektes liegt vor, wenn das Vergleichsgrundstück hinsichtlich seiner wertbeeinflussenden Grundstücksmerkmale keine, nur unerhebliche oder solche Abweichungen aufweist, deren Auswirkungen auf die Kaufpreise in sachgerechter Weise durch Umrechnungskoeffizienten oder Zu- und Abschläge berücksichtigt werden können. Eine **hinreichende Übereinstimmung des Vertragszeitpunktes** mit dem Wertermittlungsstichtag liegt vor, wenn der Vertragszeitpunkt nur eine unerheblich kurze Zeitspanne oder nur so weit vor dem Wertermittlungsstichtag liegt, dass Auswirkungen auf die allgemeinen Wertverhältnisse in sachgerechter Weise, insbesondere durch Indexreihen, berücksichtigt werden können.

Vergleichsfaktoren sind durchschnittliche, auf eine geeignete Bezugseinheit bezogene Werte für Grundstücke mit bestimmten wertbeeinflussenden Grundstücksmerkmalen (Normobjekte). Sie werden auf der Grundlage von geeigneten Kaufpreisen und der diesen Kaufpreisen entsprechenden Flächen- oder Raumeinheit (Gebäudedefaktoren), den diesen Kaufpreisen entsprechenden marktüblich erzielbaren jährlichen Erträgen (Ertragsfaktoren) oder einer sonstigen geeigneten Bezugseinheit ermittelt. Zur Anwendung des Vergleichsfaktorverfahrens ist der Vergleichsfaktor bei wertrelevanten Abweichungen der Grundstücksmerkmale und der allgemeinen Wertverhältnisse mittels **Umrechnungskoeffizienten** und **Indexreihen** oder in sonstiger geeigneter Weise an die Merkmale des Wertermittlungsobjektes anzupassen (=> objektspezifisch angepasster Vergleichsfaktor).

Ggf. bestehende besondere objektspezifische Grundstücksmerkmale, die bei der Ermittlung des vorläufigen Vergleichswerts nicht berücksichtigt wurden, sind bei der Ableitung des Vergleichswerts aus dem marktangepassten vorläufigen Vergleichswerts sachgemäß zu berücksichtigen.

Das Vergleichswertverfahren stellt insbesondere durch die Verwendung von Vergleichspreisen (direkt) bzw. Vergleichsfaktoren (indirekt) einen Kaufpreisvergleich dar.

4.2.3.2 Erläuterungen der bei der Vergleichswertberechnung verwendeten Begriffe

Vergleichspreise (§ 25 ImmoWertV 21)

Vergleichspreise werden auf Grundlage von Kaufpreisen solcher Grundstücke (Vergleichsgrundstücke) ermittelt, die mit dem zu bewertenden Grundstück hinreichend übereinstimmende Grundstücksmerkmale aufweisen und die zu Zeitpunkten verkauft worden sind (Vertragszeitpunkte), die in hinreichender zeitlichen Nähe zum Wertermittlungsstichtag stehen. Die Kaufpreise sind auf ihre Eignung zu prüfen sowie bei etwaigen Abweichungen an die Gegebenheiten des Wertermittlungsobjektes anzupassen.

Vergleichsfaktor (§ 20 ImmoWertV 21)

Vergleichsfaktoren sind durchschnittliche Werte für Grundstücke mit bestimmten wertbeeinflussenden Grundstücksmerkmalen (Normobjekte), die sich auf eine geeignete Bezugseinheit beziehen. Sie werden auf der Grundlage von geeigneten Kaufpreisen und der diesen Kaufpreisen entsprechenden Flächen- oder Raumeinheit (Gebäudefaktoren), den diesen Kaufpreisen entsprechenden marktüblich erzielbaren jährlichen Erträgen (Ertragsfaktoren) oder einer sonstigen geeigneten Bezugseinheit ermittelt. Um den objektspezifisch angepassten Vergleichsfaktor zu ermitteln, ist der Vergleichsfaktor auf seine Eignung zu prüfen und bei etwaigen Abweichungen an die Gegebenheiten des Wertermittlungsobjektes anzupassen.

Indexreihen (§ 18 ImmoWertV 21)

Indexreihen dienen der Anpassung von Vergleichspreisen und Vergleichsfaktoren an die allgemeinen Wertverhältnisse zum Wertermittlungsstichtag.

Umrechnungskoeffizienten (§ 19 ImmoWertV 21)

Umrechnungskoeffizienten dienen der Anpassung von Vergleichspreisen und Vergleichsfaktoren an die wertbeeinflussenden Eigenschaften des Wertermittlungsobjektes (z. B. Lage, Entwicklungszustand, Art und Maß der baulichen Nutzung, Größe, beitragsrechtlicher Zustand, Gebäudeart, baulicher Zustand, Wohnfläche etc.).

Zu-/Abschläge

Hier werden Zu-/Abschläge zum vorläufigen (relativen) Vergleichswert berücksichtigt. Diese liegen insbesondere in einer ggf. vorhandenen abweichenden Zuordnung von Sondernutzungsrechten beim Bewertungsobjekt und der dem vorläufigen (rel.) Vergleichswert zugrundeliegenden Vergleichsobjekte begründet.

Marktübliche Zu- oder Abschläge (§ 7 Abs. 2 ImmoWertV 21)

Lassen sich die allgemeinen Wertverhältnisse bei Verwendung der Vergleichsfaktoren/Vergleichspreise auch durch eine Anpassung mittels Indexreihen oder in anderer geeigneter Weise nicht ausreichend berücksichtigen, ist zur Ermittlung des marktangepassten vorläufigen Vergleichswerts eine zusätzliche Marktanpassung durch marktübliche Zu- oder Abschläge erforderlich.

Besondere objektspezifische Grundstücksmerkmale (§ 8 Abs. 3 ImmoWertV 21)

Unter den besonderen objektspezifischen Grundstücksmerkmalen versteht man alle vom üblichen Zustand vergleichbarer Objekte abweichenden individuellen Eigenschaften des Bewertungsobjektes (z. B. Abweichungen vom normalen baulichen Zustand, eine wirtschaftliche Überalterung, insbesondere Baumängel und Bauschäden (siehe nachfolgende Erläuterungen), grundstücksbezogene Rechte und Belastungen oder Abweichungen von den marktüblich erzielbaren Erträgen).

Baumängel und Bauschäden (§ 8 Abs. 3 ImmoWertV 21)

Baumängel sind Fehler, die dem Gebäude i. d. R. bereits von Anfang an anhaften – z. B. durch mangelhafte Ausführung oder Planung. Sie können sich auch als funktionale oder ästhetische Mängel durch die Weiterentwicklung des Standards oder Wandlungen in der Mode einstellen.

Bauschäden sind auf unterlassene Unterhaltungsaufwendungen, auf nachträgliche äußere Einwirkungen oder auf Folgen von Baumängeln zurückzuführen.

Für behebbare Schäden und Mängel werden die diesbezüglichen Wertminderungen auf der Grundlage der Kosten geschätzt, die zu ihrer Beseitigung aufzuwenden sind. Die Schätzung kann durch pauschale Ansätze oder auf der Grundlage von auf Einzelpositionen bezogenen Kostenermittlungen erfolgen.

Der Bewertungssachverständige kann i. d. R. die wirklich erforderlichen Aufwendungen zur Herstellung eines normalen Bauzustandes nur überschlägig schätzen, da

- nur zerstörungsfrei – augenscheinlich untersucht wird,

- grundsätzlich keine Bauschadensbegutachtung erfolgt (dazu ist die Beauftragung eines Sachverständigen für Schäden an Gebäuden notwendig).

Es wird ausdrücklich darauf hingewiesen, dass die Angaben in dieser Verkehrswertermittlung allein aufgrund Mitteilung von Auftraggeber, Mieter etc. und darauf beruhenden Inaugenscheinnahme beim Ortstermin ohne jegliche differenzierte Bestandsaufnahme, technischen, chemischen o. ä. Funktionsprüfungen, Vorplanung und Kostenschätzung angesetzt sind.

Zur Bewertung des unbebauten Teilgrundstücks „A - Flurstück 142/3“ sind ergänzend zum reinen Bodenwert evtl. vorhandene Wertbeeinflussungen durch Außenanlagen (z. B. Anpflanzungen oder Einfriedungen) oder besondere objektspezifische Grundstücksmerkmale (z. B. Pachtrechte) zu berücksichtigen.

Bodenwert (vgl. Bodenwertermittlung)		18.200,00 €
Wert der Außenanlagen (vgl. Einzelaufstellung)	+	0,00 €
vorläufiger Vergleichswert	=	18.200,00 €
marktübliche Zu- oder Abschläge	+	0,00 €
Vergleichswert	=	18.200,00 €
	rd.	18.200,00 €

4.2.4 Wert des Teilgrundstücks A - Flurstück 142/3- unbebaut

Grundstücke mit der Nutzbarkeit des Bewertungsgrundstücks werden üblicherweise zu Kaufpreisen gehandelt, die sich am Vergleichswert orientieren.

Der **Vergleichswert** wurde zum Wertermittlungstichtag mit rd. **18.200,00 €** ermittelt.

Der Wert für das Teilgrundstück A - Flurstück 142/3 wird zum Wertermittlungstichtag 28.01.2026 mit rd.

18.200,00 €

geschätzt.

4.3 Wertermittlung für das Teilgrundstück B - Flurstück 142/6- bebaut

4.3.1 Verfahrenswahl mit Begründung

Entsprechend den Gepflogenheiten im gewöhnlichen Geschäftsverkehr und der sonstigen Umstände dieses Einzelfalls, insbesondere der Eignung der zur Verfügung stehenden Daten (vgl. § 6 Abs. 1 Satz 2 ImmoWertV 21), ist der Verkehrswert von Grundstücken mit der Nutzbarkeit des Bewertungsobjekts vorrangig mit Hilfe des **Sachwertverfahrens** zu ermitteln, insbesondere weil diese üblicherweise nicht zur Erzielung von Erträgen, sondern zur (persönlichen oder zweckgebundenen) Eigennutzung bestimmt sind.

Das Sachwertverfahren (gem. §§ 35 – 39 ImmoWertV 21) basiert im Wesentlichen auf der Beurteilung des Substanzwerts. Der vorläufige Sachwert (d. h. der Substanzwert des Grundstücks) wird als Summe von Bodenwert, dem vorläufigen Sachwert der baulichen Anlagen sowie dem vorläufigen Sachwert der baulichen Außenanlagen und sonstigen Anlagen ermittelt.

Zusätzlich wird eine **Ertragswertermittlung** (gem. §§ 27 – 34 ImmoWertV 21) durchgeführt, das Ergebnis wird jedoch nur unterstützend, vorrangig als von der Sachwertberechnung unabhängige Berechnungsmethode, bei der Ermittlung des Verkehrswerts herangezogen.

Der vorläufige Ertragswert nach dem allgemeinen Ertragswertverfahren (gem. § 28 ImmoWertV 21) ergibt sich aus dem Bodenwert und dem kapitalisierten jährlichen Reinertragsanteil der baulichen Anlagen zum Wertermittlungstichtag.

Der **Bodenwert** ist jeweils getrennt vom Wert der baulichen und sonstigen Anlagen bzw. vom Ertragswert der baulichen Anlagen i. d. R. auf der Grundlage von Vergleichskaufpreisen im Vergleichswertverfahren (vgl. § 40 Abs. 1 ImmoWertV 21) so zu ermitteln, wie er sich ergeben würde, wenn das Grundstück unbebaut wäre.

Liegen jedoch geeignete Bodenrichtwerte vor, so können diese zur Bodenwertermittlung herangezogen werden (vgl. § 40 Abs. 2 ImmoWertV 21). Der Bodenrichtwert ist der durchschnittliche Lagewert des Bodens für eine Mehrheit von Grundstücken, die zu einer Bodenrichtwertzone zusammengefasst werden, für die im Wesentlichen gleiche Nutzungs- und Wertverhältnisse vorliegen. Er ist bezogen auf den Quadratmeter Grundstücksfläche. Der veröffentlichte Bodenrichtwert wurde bezüglich seiner absoluten Höhe auf Plausibilität überprüft und als zutreffend beurteilt. Die nachstehende Bodenwertermittlung erfolgt deshalb auf der Grundlage des Bodenrichtwerts. Abweichungen des Bewertungsgrundstücks von dem Richtwertgrundstück in den wertbeeinflussenden Grundstücksmerkmalen – wie Erschließungszustand, beitragsrechtlicher Zustand, Lage, Merkmale, Art und Maß der baulichen oder sonstigen Nutzung, Bodenbeschaffenheit, Grundstückszuschnitt – sind durch entsprechende Anpassungen des Bodenrichtwerts berücksichtigt.

Sowohl bei der Sachwert- als auch bei der Ertragswertermittlung sind alle, das Bewertungsgrundstück betreffende besonderen objektspezifischen Grundstücksmerkmale sachgemäß zu berücksichtigen. Dazu zählen insbesondere:

- besondere Ertragsverhältnisse (z. B. Abweichungen von der marktüblich erzielbaren Miete),
- Baumängel und Bauschäden,
- grundstücksbezogene Rechte und Belastungen,
- Nutzung des Grundstücks für Werbezwecke und
- Abweichungen in der Grundstücksgröße, insbesondere wenn Teilflächen selbstständig verwertbar sind.

4.3.2 Bodenwertermittlung

Bodenrichtwert mit Definition des Bodenrichtwertgrundstücks

Der **Bodenrichtwert** beträgt (gute Lage) **70,00 €/m²** zum **Stichtag 01.01.2024** Das Bodenrichtwertgrundstück ist wie folgt definiert:

Entwicklungsstufe	=	baureifes Land
Art der baulichen Nutzung	=	MI (Mischgebiet)
beitragsrechtlicher Zustand	=	frei
Anbauart	=	freistehend
Grundstücksfläche (f)	=	800 m ²

Beschreibung des Teilgrundstücks

Wertermittlungstichtag	=	28.01.2026
------------------------	---	------------

Entwicklungsstufe	=	baureifes Land
Art der baulichen Nutzung	=	MI (Mischgebiet)
beitragsrechtlicher Zustand	=	frei
Anbauart	=	freistehend
Grundstücksfläche (f)	=	500 m ²

Bodenwertermittlung des Teilgrundstücks

Nachfolgend wird der Bodenrichtwert an die allgemeinen Wertverhältnisse zum Wertermittlungsstichtag 28.01.2026 und die wertbeeinflussenden Grundstücksmerkmale des Teilgrundstücks angepasst.

I. Umrechnung des Bodenrichtwerts auf den beitragsfreien Zustand		Erläuterung
beitragsrechtlicher Zustand des Bodenrichtwerts	=	frei
beitragsfreier Bodenrichtwert (Ausgangswert für weitere Anpassung)	=	70,00 €/m ²

II. Zeitliche Anpassung des Bodenrichtwerts				
	Richtwertgrundstück	Bewertungsgrundstück	Anpassungsfaktor	Erläuterung
Stichtag	01.01.2024	28.01.2026	x 1,00	Ed1

III. Anpassungen wegen Abweichungen in den wertbeeinflussenden Grundstücksmerkmalen				
Lage	gute Lage	gute Lage	x 1,00	
Anbauart	freistehend	freistehend	x 1,00	
Art der baulichen Nutzung	MI (Mischgebiet)	MI (Mischgebiet)	x 1,00	
lageangepasster beitragsfreier BRW am Wertermittlungsstichtag			=	70,00 €/m ²
Fläche (m ²)	800	500	x 1,00	E2
Entwicklungsstufe	baureifes Land	baureifes Land	x 1,00	
vorläufiger objektspezifisch angepasster beitragsfreier Bodenrichtwert			=	70,00 €/m ²

IV. Ermittlung des Gesamtbodenwerts		Erläuterung
objektspezifisch angepasster beitragsfreier Bodenrichtwert	=	70,00 €/m ²
Fläche	x	500 m ²
beitragsfreier Bodenwert	=	35.000,00 € rd. 35.000,00 €

Der **beitragsfreie Bodenwert** beträgt zum Wertermittlungsstichtag 28.01.2026 insgesamt **35.000,00 €**.

E1

Eine Umrechnung des Bodenrichtwerts auf die allgemeinen Wertverhältnisse zum Wertermittlungsstichtag ist laut Auskunft des örtlich zuständigen Gutachterausschusses nicht erforderlich, da keine wesentlichen Bodenpreisveränderungen eingetreten sind.

E2

Keine Anpassung, da im Zusammenhang mit Flur Nr. 142/6 Fläche entspricht der Größe des Bodenrichtwertgrundstücks

4.3.3 Sachwertermittlung

4.3.3.1 Das Sachwertmodell der Immobilienwertermittlungsverordnung

Das Modell der Verkehrswertermittlung im Sachwertverfahren ist in den §§ 35 – 39 ImmoWertV 21

beschrieben.

Der Sachwert wird demnach aus der Summe des Bodenwerts, den vorläufigen Sachwerten der auf dem Grundstück vorhandenen baulichen Anlagen (wie Gebäude und bauliche Außenanlagen) sowie der sonstigen (nicht baulichen) Anlagen (vgl. § 35 Abs. 2 ImmoWertV 21) und ggf. den Auswirkungen der zum Wertermittlungsstichtag vorhandenen besonderen objektspezifischen Grundstücksmerkmale abgeleitet.

Der Bodenwert ist getrennt vom Sachwert der baulichen und sonstigen Anlagen i. d. R. im Vergleichswertverfahren nach den §§ 24 – 26 ImmoWertV 21 grundsätzlich so zu ermitteln, wie er sich ergeben würde, wenn das Grundstück unbebaut wäre.

Der vorläufige Sachwert der baulichen Anlagen (inkl. besonderer Bauteile, besonderer (Betriebs)Einrichtungen und sonstiger Vorrichtungen) ist auf der Grundlage durchschnittlicher Herstellungskosten unter Berücksichtigung der jeweils individuellen Merkmale, wie z. B. Objektart, Gebäudestandard und Restnutzungsdauer (Alterswertminderung) abzuleiten.

Der vorläufige Sachwert der Außenanlagen wird, sofern dieser nicht bereits anderweitig miteinbezogen ist, entsprechend der Vorgehensweise für die Gebäude i. d. R. auf der Grundlage von durchschnittlichen Herstellungskosten, Erfahrungssätzen oder hilfsweise durch sachverständige Schätzung (vgl. § 37 ImmoWertV 21) ermittelt.

Die Summe aus Bodenwert, vorläufigem Sachwert der baulichen Anlagen und vorläufigem Sachwert der baulichen Außenanlagen und sonstigen Anlagen ergibt den vorläufigen Sachwert des Grundstücks.

Der so rechnerisch ermittelte vorläufige Sachwert ist anschließend hinsichtlich seiner Realisierbarkeit auf dem örtlichen Grundstücksmarkt zu beurteilen. Zur Berücksichtigung der Marktlage (allgemeine Wertverhältnisse) ist i. d. R. eine Marktanpassung mittels Sachwertfaktor erforderlich. Diese sind durch Nachbewertungen, d. h. aus den Verhältnissen von realisierten Vergleichskaufpreisen und für diese Vergleichsobjekte berechnete vorläufige Sachwerte (= Substanzwerte) zu ermitteln. Die „Marktanpassung“ des vorläufigen Sachwerts an die Lage auf dem örtlichen Grundstücksmarkt führt im Ergebnis erst zum marktangepassten vorläufigen Sachwert des Grundstücks und stellt damit den „wichtigsten Rechenschritt“ innerhalb der Sachwertermittlung dar.

Das Sachwertverfahren ist insbesondere durch die Verwendung des Sachwertfaktors ein Preisvergleich, bei dem vorrangig der Zeitwert der Substanz (Boden + Gebäude + Außenanlagen + sonstige Anlagen) den Vergleichsmaßstab bildet.

Der Sachwert ergibt sich aus dem marktangepassten vorläufigen Sachwert nach Berücksichtigung ggf. vorhandener besonderer objektspezifischer Grundstücksmerkmale (vgl. § 35 Abs. 4 ImmoWertV 21).

4.3.3.2 Erläuterungen der bei der Sachwertberechnung verwendeten Begriffe

Herstellungskosten (§ 36 Abs. 2 ImmoWertV)

Die durchschnittlichen Herstellungskosten der baulichen Anlagen werden durch Multiplikation der Gebäudefläche (m²) des (Norm)Gebäudes mit Normalherstellungskosten (NHK) für vergleichbare Gebäude ermittelt. Den so ermittelten durchschnittlichen Herstellungskosten sind noch die Werte von besonders zu veranschlagenden Bauteilen und besonderen (Betriebs) Einrichtungen hinzuzurechnen.

Baukostenregionalfaktor

Der Regionalfaktor (Baukostenregionalfaktor) beschreibt im Allgemeinen das Verhältnis der durchschnittlichen örtlichen zu den bundesdurchschnittlichen Baukosten. Durch ihn sollen die durchschnittlichen Herstellungskosten an das örtliche Baukostenniveau angepasst werden. Gemäß § 36 Abs. 3 ImmoWertV 21 ist der Regionalfaktor ein bei der Ermittlung des Sachwertfaktors festgelegter Modellparameter.

Normalherstellungskosten

Die Normalherstellungskosten (NHK) basieren auf Auswertungen von reinen Baukosten für Gebäude mit annähernd gleichem Ausbau- und Gebäudestandard. Sie werden für die Wertermittlung auf ein einheitliches Index-Basisjahr zurückgerechnet. Durch die Verwendung eines einheitlichen Basisjahres ist eine hinreichend genaue Bestimmung des Wertes möglich, da der Gutachter über mehrere Jahre hinweg mit konstanten Grundwerten arbeitet und diesbezüglich gesicherte Erfahrungen, insbesondere hinsichtlich der Einordnung des jeweiligen Bewertungsobjekts in den Gesamtgrundstücksmarkt sammeln kann.

Die Normalherstellungskosten besitzen überwiegend die Dimension „€/m² Brutto-Grundfläche“ oder „€/m² Wohnfläche“ des Gebäudes und verstehen sich inkl. Mehrwertsteuer.

Normobjekt, besonders zu veranschlagende Bauteile

Bei der Ermittlung der Gebäudeflächen werden einige den Gebäudewert wesentlich beeinflussenden Gebäudeteile nicht erfasst. Das Gebäude ohne diese Bauteile wird in dieser Wertermittlung mit „Normobjekt“

bezeichnet. Zu diesen bei der Grundflächenberechnung nicht erfassten Gebäudeteilen gehören insbesondere Kelleraußentreppen, Eingangstreppen und Eingangsüberdachungen, u. U. auch Balkone und Dachgauben.

Der Wert dieser Gebäudeteile ist deshalb zusätzlich zu den für das Normobjekt ermittelten durchschnittlichen Herstellungskosten (i. d. R. errechnet als „Normalherstellungskosten x Fläche“) durch Wertzuschläge besonders zu berücksichtigen.

Besondere Einrichtungen

Die NHK berücksichtigen definitionsgemäß nur Gebäude mit – wie der Name bereits aussagt – normalen, d. h. üblicherweise vorhandenen bzw. durchschnittlich wertvollen Einrichtungen. Im Bewertungsobjekt vorhandene und den Gebäudewert erhöhende besondere Einrichtungen sind deshalb zusätzlich zu dem mit den NHK ermittelten durchschnittlichen Herstellungskosten (oder Zeitwert) des Normobjektes zu berücksichtigen.

Unter besonderen Einrichtungen sind deshalb innerhalb der Gebäude vorhandene Ausstattungen und i. d. R. fest mit dem Gebäude verbundene Einrichtungen zu verstehen, die in vergleichbaren Gebäuden nicht vorhanden sind. Diese wurden deshalb auch nicht bei der Festlegung des Gebäudestandards miteingefasst und demzufolge bei der Ableitung der Normalherstellungskosten nicht berücksichtigt (z. B. Sauna im Einfamilienhaus).

Befinden sich die besonderen Einrichtungen in Geschäfts-, Gewerbe- und Industriegebäuden, spricht man auch von besonderen Betriebseinrichtungen.

Baunebenkosten (Anlage 4 Nr. 1.1. Abs. 3 ImmoWertV)

Die Normalherstellungskosten umfassen u. a. auch die Baunebenkosten (BNK), welche als „Kosten für Planung, Baudurchführung, behördliche Prüfung und Genehmigungen“ definiert sind.

Die Baunebenkosten sind daher in den hier angesetzten durchschnittlichen Herstellungskosten bereits enthalten.

Alterswertminderung (§ 38 ImmoWertV)

Die Wertminderung der Gebäude wegen Alters (Alterswertminderung) wird i. d. R. nach dem linearen Abschreibungsmodell auf der Basis der ermittelten **Restnutzungsdauer (RND)** des Gebäudes und der jeweils modellhaft anzusetzenden **Gesamtnutzungsdauer (GND)** vergleichbarer Gebäude ermittelt.

Restnutzungsdauer (§ 4 i. V. m. § 12 Abs. 5 ImmoWertV)

Die Restnutzungsdauer bezeichnet die Anzahl der Jahre, in denen eine bauliche Anlage bei ordnungsgemäßer Bewirtschaftung voraussichtlich noch wirtschaftlich genutzt werden kann. Als Restnutzungsdauer ist in erster Näherung die Differenz aus 'üblicher Gesamtnutzungsdauer' abzüglich 'tatsächlichem Lebensalter am Wertermittlungsstichtag' zugrunde gelegt. Diese wird allerdings dann verlängert (d. h. das Gebäude fiktiv verjüngt), wenn beim Bewertungsobjekt wesentliche Modernisierungsmaßnahmen durchgeführt wurden oder in den Wertermittlungsansätzen unmittelbar erforderliche Arbeiten zur Beseitigung des Unterhaltungstaus sowie zur Modernisierung in der Wertermittlung als bereits durchgeführt unterstellt werden.

Gesamtnutzungsdauer

Die Gesamtnutzungsdauer (GND) bezeichnet die Anzahl der Jahre, in denen eine bauliche Anlage bei ordnungsgemäßer Bewirtschaftung vom Baujahr an gerechnet üblicherweise wirtschaftlich genutzt werden kann. Sie ergibt sich aus der Art der baulichen Anlage und dem den Wertermittlungsdaten zugrunde liegenden Modell.

Besondere objektspezifische Grundstücksmerkmale (§ 8 Abs. 3 ImmoWertV)

Unter den besonderen objektspezifischen Grundstücksmerkmalen versteht man alle vom üblichen Zustand vergleichbarer Objekte abweichenden individuellen Eigenschaften des Bewertungsobjektes (z. B. Abweichungen vom normalen baulichen Zustand, eine wirtschaftliche Überalterung, insbesondere Baumängel und Bauschäden (siehe nachfolgende Erläuterungen), grundstücksbezogene Rechte und Belastungen oder Abweichungen von den marktüblich erzielbaren Erträgen).

Baumängel und Bauschäden (§ 8 Abs. 3 ImmoWertV)

Baumängel sind Fehler, die dem Gebäude i. d. R. bereits von Anfang an anhaften – z. B. durch mangelhafte Ausführung oder Planung. Sie können sich auch als funktionale oder ästhetische Mängel durch die Weiterentwicklung des Standards oder Wandlungen in der Mode einstellen.

Bauschäden sind auf unterlassene Unterhaltungsaufwendungen, auf nachträgliche äußere Einwirkungen oder auf Folgen von Baumängeln zurückzuführen.

Für behebbare Schäden und Mängel werden die diesbezüglichen Wertminderungen auf der Grundlage der Kosten geschätzt, die zu ihrer Beseitigung aufzuwenden sind. Die Schätzung kann durch pauschale Ansätze oder auf der Grundlage von auf Einzelpositionen bezogenen Kostenermittlungen erfolgen.

Der Bewertungssachverständige kann i. d. R. die wirklich erforderlichen Aufwendungen zur Herstellung eines normalen Bauzustandes nur überschlägig schätzen, da

- nur zerstörungsfrei – augenscheinlich untersucht wird,
- grundsätzlich keine Bauschadensbegutachtung erfolgt (dazu ist die Beauftragung eines Sachverständigen für Schäden an Gebäuden notwendig).

Es wird ausdrücklich darauf hingewiesen, dass die Angaben in dieser Verkehrswertermittlung allein aufgrund der Mitteilung von Auftraggeber, Mieter etc. und darauf basierenden Inaugenscheinnahme beim Ortstermin ohne jegliche differenzierte Bestandsaufnahme, technischen, chemischen o. ä. Funktionsprüfungen, Vorplanung und Kostenschätzung angesetzt sind.

Außenanlagen

Dies sind außerhalb der Gebäude befindliche mit dem Grundstück fest verbundene bauliche Anlagen (insbesondere Ver- und Entsorgungsanlagen von der Gebäudeaußenwand bis zur Grundstücksgrenze, Einfriedungen, Wegebefestigungen) und nicht bauliche Anlagen (insbesondere Gartenanlagen).

Sachwertfaktor (§ 21 Abs. 3 ImmoWertV)

Ziel aller in der ImmoWertV 21 beschriebenen Wertermittlungsverfahren ist es, den Verkehrswert, d. h. den am Markt durchschnittlich (d. h. am wahrscheinlichsten) zu erzielenden Preis zu ermitteln.

Das herstellungskostenorientierte Rechenergebnis „vorläufiger Sachwert“ ist in aller Regel nicht mit hierfür gezahlten Marktpreisen identisch. Deshalb muss das Rechenergebnis „vorläufiger Sachwert“ (= Substanzwert des Grundstücks) an den Markt, d. h. an die für vergleichbare Grundstücke realisierten Kaufpreise angepasst werden. Das erfolgt mittels des sog. objektspezifisch angepassten Sachwertfaktors.

Der Begriff des Sachwertfaktors ist in § 21 Abs. 3 ImmoWertV 21 erläutert. Seine Position innerhalb der Sachwertermittlung regelt § 7 Abs. 1 ImmoWertV 21. Diese ergibt sich u. a. aus der Praxis, in der Sachwertfaktoren aus im Wesentlichen schadensfreien Objekten abgeleitet werden. Umgekehrt muss deshalb auch in der Wertermittlung der Sachwertfaktor auf den vorläufigen Sachwert des fiktiv schadensfreien Objekts (bzw. des Objekts zunächst ohne Berücksichtigung besonderer objektspezifischer Grundstücksmerkmale) angewendet werden. Erst anschließend dürfen besondere objektspezifische Grundstücksmerkmale durch Zu- bzw. Abschläge am marktangepassten vorläufigen Sachwert berücksichtigt werden. Durch diese Vorgehensweise wird die in der Wertermittlung erforderliche Modellkonformität beachtet. Der Sachwertfaktor ist das durchschnittliche Verhältnis aus Kaufpreisen und den ihnen entsprechenden, nach den Vorschriften der ImmoWertV 21 ermittelten „vorläufigen Sachwerte“ (= Substanzwerte). Er wird vorrangig gegliedert nach der Objektart (er ist z. B. für Einfamilienhausgrundstücke anders als für Geschäftsgrundstücke), der Region (er ist z. B. in wirtschaftsstarken Regionen mit hohem Bodenwertniveau höher als in wirtschaftsschwachen Regionen) und der Objektgröße.

Durch die sachrichtige Anwendung des aus Kaufpreisen für vergleichbare Objekte abgeleiteten Sachwertfaktors ist das Sachwertverfahren ein echtes Vergleichspreisverfahren.

Marktübliche Zu- oder Abschläge (§ 7 Abs. 2 ImmoWertV 21)

Lassen sich die allgemeinen Wertverhältnisse bei Verwendung der Sachwertfaktoren auch durch eine Anpassung mittels Indexreihen oder in anderer geeigneter Weise nicht ausreichend berücksichtigen, ist zur Ermittlung des marktangepassten vorläufigen Sachwerts eine zusätzliche Marktanpassung durch marktübliche Zu- oder Abschläge erforderlich.

4.3.3.3 Sachwertberechnung

Gebäudebezeichnung		Einfamilienhaus	Stallung	Anbau Nebengebäude
Normalherstellungskosten (Basisjahr 2010)	=	673,00 €/m ² BGF	pau-schale Wert-schätzung	pau-schale Wert-schätzung
Berechnungsbasis				
• Brutto-Grundfläche (BGF)	x	340,50 m ²		
Zuschlag für nicht erfasste werthaltige einzelne Bauteile	+	0,00 €		
Durchschnittliche Herstellungskosten der baulichen Anlagen im Basisjahr 2010	=	229.156,50 €		
Baupreisindex (BPI) 28.01.2026 (2010 = 100)	x	171,8/100		
Durchschnittliche Herstellungskosten der baulichen Anlagen am Stichtag	=	393.690,87 €		
Regionalfaktor	x	1.000		
Regionalisierte Herstellungskosten der baulichen Anlagen am Stichtag	=	393.690,87 €		
Alterswertminderung				
• Modell		linear		
• Gesamtnutzungsdauer (GND)		80 Jahre		
• Restnutzungsdauer (RND)		14 Jahre		
• prozentual		82,50 %		
• Faktor	x	0,175		
vorläufiger Sachwert der baulichen Anlagen	=	68.895,90 €	20.000,00 €	8.000,00 €

vorläufiger Sachwert der baulichen Anlagen (ohne Außenanlagen)		96.895,90 €
vorläufiger Sachwert der baulichen Außenanlagen und sonstigen Anlagen	+	968,96 €
vorläufiger Sachwert der baulichen Anlagen	=	97.864,86 €
beitragsfreier Bodenwert (vgl. Bodenwertermittlung)	+	36.100,00 €
vorläufiger Sachwert	=	133.964,86 €
Sachwertfaktor	x	1,09
Marktanpassung durch marktübliche Zu- oder Abschläge	-	14.602,17 €
marktangepasster vorläufiger Sachwert	=	131.419,53 €
besondere objektspezifische Grundstücksmerkmale	-	51.520,00 €
Sachwert	=	79.899,53 €
	rd.	79.900,00 €

4.3.3.4 Erläuterung zur Sachwertberechnung

Berechnungsbasis

Die Berechnung der Gebäudeflächen (Brutto-Grundflächen (BGF) oder Wohnflächen (WF)) wurde von mir durchgeführt. Die Berechnungen weichen modellbedingt teilweise von der diesbezüglichen Vorschrift (DIN 277 – Ausgabe 2005 bzw. WoFIV) ab; sie sind deshalb nur als Grundlage dieser Wertermittlung verwendbar. Die Abweichungen bestehen daher insbesondere in wertbezogenen Modifizierungen (vgl. [2], Teil 1, Kapitel 16 und 17);

bei der BGF z. B.

- (Nicht)Anrechnung der Gebäudeteile c (z. B. Balkone) und
- Anrechnung von (ausbaubaren aber nicht ausgebauten) Dachgeschossen;

bei der WF z. B.

- Nichtanrechnung der Terrassenflächen.

Herstellungskosten

Die Normalherstellungskosten (NHK) werden nach den Ausführungen in der Wertermittlungsliteratur und den Erfahrungen des Sachverständigen auf der Basis der Preisverhältnisse im Basisjahr angesetzt. Der Ansatz der NHK ist aus [1], Kapitel 3.01.1 entnommen.

Ermittlung der Normalherstellungskosten bezogen auf das Basisjahr 2010 (NHK 2010) für das Gebäude: Einfamilienhaus

Ermittlung des Gebäudestandards:

Bautell	Wägungsanteil [%]	Standardstufen				
		1	2	3	4	5
Außenwände	23,0 %	1,0				
Dach	15,0 %	0,5	0,5			
Fenster und Außentüren	11,0 %	0,5	0,5			
Innenwände und -türen	11,0 %	1,0				
Deckenkonstruktion und Treppen	11,0 %	1,0				
Fußböden	5,0 %		1,0			
Sanitäreinrichtungen	9,0 %		1,0			
Heizung	9,0 %			1,0		
Sonstige technische Ausstattung	6,0 %		1,0			
insgesamt	100,0 %	58,0 %	33,0 %	9,0 %	0,0 %	0,0 %

Beschreibung der ausgewählten Standardstufen

Außenwände	
Standardstufe 1	Holzfachwerk, Ziegelmauerwerk; Fugenglattstrich, Putz, Verkleidung mit Faserzementplatten, Bitumenschindeln oder einfachen Kunststoffplatten; kein oder deutlich nicht zeitgemäßer Wärmeschutz (vor ca. 1980)
Dach	
Standardstufe 1	Dachpappe, Faserzementplatten / Wellplatten; keine bis geringe Dachdämmung
Standardstufe 2	einfache Betondachsteine oder Tondachziegel, Bitumenschindeln; nicht zeitgemäße Dachdämmung (vor ca. 1995)
Fenster und Außentüren	
Standardstufe 1	Einfachverglasung; einfache Holztüren
Standardstufe 2	Zweifachverglasung (vor ca. 1995); Haustür mit nicht zeitgemäßem Wärmeschutz (vor ca. 1995)
Innenwände und -türen	
Standardstufe 1	Fachwerkwände, einfache Putze/Lehmputze, einfache Kalkanstriche; Füllungstüren, gestrichen, mit einfachen Beschlägen ohne Dichtungen
Deckenkonstruktion und Treppen	
Standardstufe 1	Holzbalkendecken ohne Füllung, Spalterputz; Weichholztreppe in einfacher Art und Ausführung; kein Trittschallschutz
Fußböden	
Standardstufe 2	Linoleum-, Teppich-, Laminat- und PVC-Böden einfacher Art und Ausführung
Sanitäreinrichtungen	
Standardstufe 2	1 Bad mit WC, Dusche oder Badewanne; einfache Wand- und Bodenfliesen, teilweise gefliest
Heizung	
Standardstufe 3	elektronisch gesteuerte Fern- oder Zentralheizung, Niedertemperatur- oder Brennwertkessel

Sonstige technische Ausstattung	
Standardstufe 2	wenige Steckdosen, Schalter und Sicherungen

Bestimmung der standardbezogenen NHK 2010 für das Gebäude:**Einfamilienhaus**

Nutzungsgruppe: Ein- und Zweifamilienhäuser

Anbauweise: freistehend

Gebäudetyp: KG, EG, ausgebautes DG

Berücksichtigung der Eigenschaften des zu bewertenden Gebäudes

Standardstufe	tabellierte NHK 2010 [€/m ² BGF]	relativer Gebäudestand- danteil [%]	relativer NHK 2010-Anteil [€/m ² BGF]
1	655,00	58,0	379,90
2	725,00	33,0	239,25
3	835,00	9,0	75,15
4	1.005,00	0,0	0,00
5	1.260,00	0,0	0,00
gewogene, standardbezogene NHK 2010 =			694,30
gewogener Standard = 1,6			

Die Ermittlung des gewogenen Standards erfolgt durch Interpolation des gewogenen NHK-Werts zwischen die tabellierten NHK.

Berücksichtigung der erforderlichen Korrektur- und Anpassungsfaktorengewogene, standardbezogene NHK 2010 694,30 €/m² BGF

Korrektur- und Anpassungsfaktoren gemäß Sprengnetter

- Objektgröße × 0,970

NHK 2010 für das Bewertungsgebäude = 673,47 €/m² BGF

rd. 673,00 €/m² BGF**Zuschlag für nicht erfasste werthaltige einzelne Bauteile**

Für die von den Normalherstellungskosten nicht erfassten werthaltigen einzelnen Bauteile werden pauschale Herstellungskosten- bzw. Zeitwertzuschläge in der Höhe geschätzt, wie dies dem gewöhnlichen Geschäftsverkehr entspricht. Grundlage der Zuschlagsschätzungen sind insbesondere die in [1], Kapitel 3.01.2, 3.01.3 und 3.01.4 angegebenen Erfahrungswerte für durchschnittliche Herstellungskosten bzw. Ausbauszuschläge. Bei älteren und/oder schadhaften und/oder nicht zeitgemäßen werthaltigen einzelnen Bauteilen erfolgt die Zeitwertschätzung unter Berücksichtigung diesbezüglicher Abschläge.

Baupreisindex

Bei den angesetzten Normalherstellungskosten (NHK 2010) handelt es sich um durchschnittliche Herstellungskosten für das (Basis-)Jahr 2010. Um die von diesem Zeitpunkt bis zum Wertermittlungstichtag veränderten Baupreisverhältnisse zu berücksichtigen, wird der vom Statistischen Bundesamt zum Wertermittlungstichtag zuletzt veröffentlichte und für die jeweilige Art der baulichen Anlage zutreffende Baupreisindex verwendet. Da sich der vom Statistischen Bundesamt veröffentlichte Baupreisindex nicht auf das Basisjahr der NHK 2010 bezieht, ist dieser auf das Basisjahr 2010=100 umzurechnen. Sowohl die vom Statistischen Bundesamt veröffentlichten als auch die auf die für Wertermittlungszwecke notwendigen weiteren Basisjahre umgerechneten Baupreisindizes sind auch in [1], Kapitel 4.04.1 abgedruckt.

Baukostenregionalfaktor

Der Regionalfaktor (Baukostenregionalfaktor) ist eine Modellgröße im Sachwertverfahren. Aufgrund der Modellkonformität (vgl. § 10 Abs. 1 ImmoWertV) wird bei der Sachwertberechnung der Regionalfaktor angesetzt, der auch bei der Ermittlung des Sachwertfaktors zugrunde lag.

Baunebenkosten

Die Baunebenkosten (BNK) enthalten insbesondere Kosten für Planung, Baudurchführung, behördliche Prüfungen und Genehmigungen. Sie sind in den angesetzten NHK 2010 bereits enthalten.

Außenanlagen

Die wesentlich wertbeeinflussenden Außenanlagen wurden im Ortstermin getrennt erfasst und einzeln pauschal in ihrem vorläufigen Sachwert geschätzt. Grundlage sind die in [1], Kapitel 3.01.5 angegebenen Erfahrungswerte für durchschnittliche Herstellungskosten. Die Außenanlagen können auch hilfsweise sachverständig geschätzt werden. Bei älteren und/oder schadhafte Außenanlagen erfolgt die Sachwertschätzung unter Berücksichtigung diesbezüglicher Abschläge.

Außenanlagen	vorläufiger Sachwert (inkl. BNK)
prozentuale Schätzung: 1,00 % der vorläufigen Gebäudesachwerte insg. (96.895,90 €)	968,96 €
Summe	968,96 €

Gesamtnutzungsdauer

Die übliche wirtschaftliche Nutzungsdauer = Gesamtnutzungsdauer (GND) ergibt sich aus der für die Bestimmung der NHK gewählten Gebäudeart sowie dem Gebäudeausstattungsstandard. Sie ist deshalb wertermittlungstechnisch dem Gebäudetyp zuzuordnen und ebenfalls aus [1], Kapitel 3.02.5 entnommen.

Restnutzungsdauer

Als Restnutzungsdauer ist in erster Näherung die Differenz aus "üblicher Gesamtnutzungsdauer" abzüglich "tatsächlichem Lebensalter am Wertermittlungsstichtag" zugrunde gelegt. Diese wird allerdings dann verlängert (d. h. das Gebäude fiktiv verjüngt), wenn beim Bewertungsobjekt wesentliche Modernisierungsmaßnahmen durchgeführt wurden oder in den Wertermittlungsansätzen unmittelbar erforderliche Arbeiten zur Beseitigung des Unterhaltungstaus sowie zur Modernisierung in der Wertermittlung als bereits durchgeführt unterstellt werden.

Zur Bestimmung der Restnutzungsdauer, insbesondere unter Berücksichtigung von durchgeführten oder zeitnah durchzuführenden wesentlichen Modernisierungsmaßnahmen, wird das in [1], Kapitel 3.02.4 beschriebene Modell angewendet.

Differenzierte Ermittlung der Restnutzungsdauer (und des fiktiven Baujahrs) für das Gebäude: Einfamilienhaus

Das ca. 1910 errichtete Gebäude wurde nicht (wesentlich) modernisiert.

Für eine nachhaltige wirtschaftliche Nutzbarkeit sind Modernisierungen erforderlich, die im Wertermittlungsansatz als bereits durchgeführt unterstellt werden.

Zur Ermittlung der modifizierten Restnutzungsdauer werden die wesentlichen Modernisierungen zunächst in ein Punktraster (Punktrastermethode nach „Sprengnetter/Kierig“) eingeordnet.

Hieraus ergeben sich 2 Modernisierungspunkte (von max. 20 Punkten). Diese wurden wie folgt ermittelt:

Modernisierungsmaßnahmen (vorrangig in den letzten 15 Jahren)	Maximale Punkte	Tatsächliche Punkte		Jahr	Begründung
		Durchgeführte Maßnahmen	Unterstellte Maßnahmen		
Dacherneuerung inkl. der Verbesserung der Wärmedämmung im Dach bzw. Dämmung der obersten Geschossdecke	4	0,0	0,0		
Modernisierung der Fenster und Außentüren	2	0,0	0,0		
Modernisierung der Leitungssysteme (Strom, Gas, Wasser, Abwasser etc.)	2	0,0	0,0		
Modernisierung der Heizungsanlage	2	2,0	0,0		
Wärmedämmung der Außenwände	4	0,0	0,0		

Modernisierung von Bädern / WCs etc.	2	0,0	0,0		
Modernisierung des Innenausbau, z.B. Decken, Fußböden und Treppen	2	0,0	0,0		
wesentliche Verbesserung der Grundrissgestaltung	2	0,0	0,0		
Summe		2,0	0,0		

Ausgehend von den 2 Modernisierungspunkten, ist dem Gebäude der Modernisierungsgrad „kleine Modernisierungen im Rahmen der Instandhaltung“ zuzuordnen.

In Abhängigkeit von:

- der üblichen Gesamtnutzungsdauer (80 Jahre) und
- dem („vorläufigen rechnerischen“) Gebäudealter (2026 – 1910 = 116 Jahre) ergibt sich eine (vorläufige rechnerische) Restnutzungsdauer von (80 Jahre – 116 Jahre =) 0 Jahren
- und aufgrund des Modernisierungsgrads "kleine Modernisierungen im Rahmen der Instandhaltung" ergibt sich für das Gebäude gemäß der Punktrastermethode "Sprengnetter/Kierig" eine (modifizierte) Restnutzungsdauer von 14 Jahren und somit ein fiktives Baujahr von 1960.

Alterswertminderung

Die Alterswertminderung der Gebäude wird unter Berücksichtigung der Gesamtnutzungsdauer und der Restnutzungsdauer der baulichen Anlagen ermittelt. Dabei ist das den Wertermittlungsdaten zugrundeliegende Alterswertminderungsmodell zugrunde zu legen.

Sachwertfaktor

Der angesetzte objektspezifisch angepasste Sachwertfaktor wird auf der Grundlage

- des in [1], Kapitel 3.03 veröffentlichten Gesamt- und Referenzsystems der bundesdurchschnittlichen Sachwertfaktoren, in dem die Sachwertfaktoren insbesondere gegliedert nach Objektart, Wirtschaftskraft der Region, Bodenwertniveau und Objektgröße (d.h. Gesamtgrundstückswert) angegeben sind, sowie
- des lage- und objektabhängigen Sprengnetter-Sachwertfaktors aus dem Sprengnetter-Marktdatenportal bestimmt.

Marktübliche Zu- oder Abschläge

Die allgemeinen Wertverhältnisse lassen sich bei Verwendung des Sachwertfaktors auch durch eine Anpassung mittels Indexreihen oder in anderer geeigneter Weise nicht ausreichend berücksichtigen. Aus diesem Grund ist zur Ermittlung des marktangepassten vorläufigen Sachwerts eine zusätzliche Marktanpassung durch marktübliche Zu- oder Abschläge erforderlich.

Der mangelhafte Unterhaltungszustand des Gebäudes wirkt erheblich wertmindernd. Diese Defizite werden im Rahmen der allgemeinen Marktanpassung nicht vollständig berücksichtigt.

Der vorgenommene Abschlag entspricht der am regionalen Markt üblichen Preisreaktion. Durch den zusätzlichen Abschlag wird gewährleistet, dass der ermittelte Wert das reale Marktverhalten widerspiegelt.

marktübliche Zu- oder Abschläge	Zu- oder Abschlag
prozentuale Schätzung: -10,00 % von (146.021,70 €)	-14.602,17 €
Summe	-14.602,17 €

Besondere objektspezifische Grundstücksmerkmale

Hier werden die wertmäßigen Auswirkungen der nicht in den Wertermittlungsansätzen des Sachwertverfahrens bereits berücksichtigten Besonderheiten des Objekts korrigierend insoweit berücksichtigt, wie sie offensichtlich waren oder vom Auftraggeber, Eigentümer etc. mitgeteilt worden sind.

Die in der Gebäudebeschreibung aufgeführten Wertminderungen wegen zusätzlich zum Kaufpreis erforderlicher Aufwendungen insbesondere für die Beseitigung von Bauschäden und die erforderlichen (bzw. in den

Wertermittlungsansätzen als schon durchgeführt unterstellten) Modernisierungen werden nach den Erfahrungswerten auf der Grundlage für diesbezüglich notwendige Kosten marktangepasst, d. h. der hierdurch (ggf. zusätzlich 'gedämpft' unter Beachtung besonderer steuerlicher Abschreibungsmöglichkeiten) eintretenden Wertminderungen quantifiziert.

besondere objektspezifische Grundstücksmerkmale	Wertbeeinflussung insg.
Bauschäden	-51.520,00 €
• Dacheindeckung erneuern zzgl. Gerüst 322 €*110,00 €/m ²	-36.520,00 €
• Sanierung Fassadenrisse pauschal	-15.000,00 €
Summe	-51.520,00 €

4.3.4 Ertragswertermittlung

4.3.5 Das Ertragswertmodell der Immobilienwertermittlungsverordnung

Das Modell für die Ermittlung des Ertragswerts ist in den §§ 27 – 34 ImmoWertV beschrieben.

Die Ermittlung des Ertragswerts basiert auf den marktüblich erzielbaren jährlichen Erträgen (insbesondere Mieten und Pachten) aus dem Grundstück. Die Summe aller Erträge wird als **Rohertrag** bezeichnet. Maßgeblich für den vorläufigen (Ertrags)Wert des Grundstücks ist jedoch der **Reinertrag**. Der Reinertrag ermittelt sich als Rohertrag abzüglich der Aufwendungen, die der Eigentümer für die Bewirtschaftung einschließlich Erhaltung des Grundstücks aufwenden muss (**Bewirtschaftungskosten**).

Das Ertragswertverfahren fußt auf der Überlegung, dass der dem Grundstückseigentümer verbleibende Reinertrag aus dem Grundstück die Verzinsung des Grundstückswerts (bzw. des dafür gezahlten Kaufpreises) darstellt. Deshalb wird der Ertragswert als **Rentenbarwert** durch Kapitalisierung des Reinertrags bestimmt.

Hierbei ist zu beachten, dass der Reinertrag für ein bebauten Grundstück sowohl die Verzinsung für den Grund und Boden als auch für die auf dem Grundstück vorhandenen baulichen (insbesondere Gebäude) und sonstigen Anlagen (z. B. Anpflanzungen) darstellt. Der Grund und Boden gilt grundsätzlich als unvergänglich (bzw. unzerstörbar). Dagegen ist die (wirtschaftliche) **Restnutzungsdauer** der baulichen und sonstigen Anlagen zeitlich begrenzt.

Der **Bodenwert** ist getrennt vom Wert der Gebäude und Außenanlagen i. d. R. im Vergleichswertverfahren (vgl. § 40 Abs. 1 ImmoWertV) grundsätzlich so zu ermitteln, wie er sich ergeben würde, wenn das Grundstück unbebaut wäre.

Der auf den Bodenwert entfallende Reinertragsanteil wird durch Multiplikation des Bodenwerts mit dem (objektspezifisch angepassten) **Liegenschaftszinssatz** bestimmt. (Der Bodenertragsanteil stellt somit die ewige Rentenrate des Bodenwerts dar.)

Der auf die baulichen Anlagen entfallende Reinertragsanteil ergibt sich als Differenz „(Gesamt)Reinertrag des Grundstücks“ abzüglich „Reinertragsanteil des Grund und Bodens“.

Der vorläufige **Ertragswert der baulichen Anlagen** wird durch Kapitalisierung (d. h. Zeitrentenbarwertberechnung) des (Rein)Ertragsanteils der baulichen und sonstigen Anlagen unter Verwendung des (objektspezifisch angepassten) Liegenschaftszinssatzes und der Restnutzungsdauer ermittelt.

Der vorläufige Ertragswert setzt sich aus der Summe von „Bodenwert“ und „vorläufigem Ertragswert der baulichen Anlagen“ zusammen.

Ggf. bestehende **besondere objektspezifische Grundstücksmerkmale**, die bei der Ermittlung des vorläufigen Ertragswerts nicht berücksichtigt wurden, sind bei der Ableitung des Ertragswerts aus dem marktangepassten vorläufigen Ertragswert sachgemäß zu berücksichtigen.

Das **Ertragswertverfahren** stellt insbesondere durch Verwendung des aus Kaufpreisen abgeleiteten Liegenschaftszinssatzes **einen Kaufpreisvergleich** im Wesentlichen auf der Grundlage des marktüblich erzielbaren Grundstücksreinertrages dar.

4.3.6 Erläuterungen der bei der Ertragswertberechnung verwendeten Begriffe

Rohertrag (§ 31 Abs. 2 ImmoWertV)

Der Rohertrag umfasst alle bei ordnungsgemäßer Bewirtschaftung und zulässiger Nutzung marktüblich erzielbaren Erträge aus dem Grundstück. Bei der Ermittlung des Rohertrags ist von den üblichen (nachhaltig

gesicherten) Einnahmemöglichkeiten des Grundstücks (insbesondere der Gebäude) auszugehen. Als marktüblich erzielbare Erträge können auch die tatsächlichen Erträge zugrunde gelegt werden, wenn diese marktüblich sind.

Weicht die tatsächliche Nutzung von Grundstücken oder Grundstücksteilen von den üblichen, nachhaltig gesicherten Nutzungsmöglichkeiten ab und/oder werden für die tatsächliche Nutzung von Grundstücken oder Grundstücksteilen vom Üblichen abweichende Entgelte erzielt, sind für die Ermittlung des Rohertrags zunächst die für eine übliche Nutzung marktüblich erzielbaren Erträge zugrunde zu legen.

Bewirtschaftungskosten (§ 21 ImmoWertV)

Die Bewirtschaftungskosten sind marktüblich entstehende Aufwendungen, die für eine ordnungsgemäße Bewirtschaftung und zulässige Nutzung des Grundstücks (insbesondere der Gebäude) laufend erforderlich sind. Die Bewirtschaftungskosten umfassen die Verwaltungskosten, die Instandhaltungskosten, das Mietausfallwagnis und die Betriebskosten.

Unter dem Mietausfallwagnis ist insbesondere das Risiko einer Ertragsminderung zu verstehen, die durch uneinbringliche Rückstände von Mieten, Pachten und sonstigen Einnahmen oder durch vorübergehenden Leerstand von Raum, der zur Vermietung, Verpachtung oder sonstigen Nutzung bestimmt ist, entsteht. Es umfasst auch das Risiko von uneinbringlichen Kosten einer Rechtsverfolgung auf Zahlung, Aufhebung eines Mietverhältnisses oder Räumung (§ 32 Abs. 4 ImmoWertV und § 29 Satz 1 und 2 II. BV).

Zur Bestimmung des Reinertrags werden vom Rohertrag nur die Bewirtschaftungskosten(anteile) in Abzug gebracht, die vom Eigentümer zu tragen sind, d. h. nicht zusätzlich zum angesetzten Rohertrag auf die Mieter umgelegt werden können.

Ertragswert / Rentenbarwert (§ 29 und § 34 ImmoWertV)

Der vorläufige Ertragswert ist der auf die Wertverhältnisse am Wertermittlungstichtag bezogene (Einmal)Betrag, der der Summe aller aus dem Objekt während seiner Nutzungsdauer erzielbaren (Rein)Erträge einschließlich Zinsen und Zinseszinsen entspricht. Die Einkünfte aller während der Nutzungsdauer noch anfallenden Erträge – abgezinst auf die Wertverhältnisse zum Wertermittlungstichtag – sind wertmäßig gleichzusetzen mit dem vorläufigen Ertragswert des Objekts.

Als Nutzungsdauer ist für die baulichen und sonstigen Anlagen die Restnutzungsdauer anzusetzen, für den Grund und Boden unendlich (ewige Rente).

Liegenschaftszinssatz (§ 21 Abs. 2 ImmoWertV)

Der Liegenschaftszinssatz ist eine Rechengröße im Ertragswertverfahren. Er ist auf der Grundlage geeigneter Kaufpreise und der ihnen entsprechenden Reinerträge für mit dem Bewertungsgrundstück hinsichtlich Nutzung und Bebauung gleichartiger Grundstücke nach den Grundsätzen des Ertragswertverfahrens als Durchschnittswert abgeleitet (vgl. § 21 Abs. 2 ImmoWertV). Der Ansatz des (marktkonformen) objektspezifisch angepassten Liegenschaftszinssatzes für die Wertermittlung im Ertragswertverfahren stellt somit sicher, dass das Ertragswertverfahren ein marktkonformes Ergebnis liefert, d.h. dem Verkehrswert entspricht.

Der Liegenschaftszinssatz übernimmt demzufolge die Funktion der Marktanpassung im Ertragswertverfahren. Durch ihn werden die allgemeinen Wertverhältnisse auf dem Grundstücksmarkt erfasst.

Restnutzungsdauer (§ 4 Abs. 3 ImmoWertV)

Die Restnutzungsdauer bezeichnet die Anzahl der Jahre, in denen eine bauliche Anlage bei ordnungsgemäßer Bewirtschaftung voraussichtlich noch wirtschaftlich genutzt werden kann. Als Restnutzungsdauer ist in erster Näherung die Differenz aus 'üblicher Gesamtnutzungsdauer' abzüglich 'tatsächlichem Lebensalter am Wertermittlungstichtag' zugrunde gelegt. Diese wird allerdings dann verlängert (d. h. das Gebäude fiktiv verjüngt), wenn beim Bewertungsobjekt wesentliche Modernisierungsmaßnahmen durchgeführt wurden oder in den Wertermittlungsansätzen unmittelbar erforderliche Arbeiten zur Beseitigung des Unterhaltungsstaus sowie zur Modernisierung in der Wertermittlung als bereits durchgeführt unterstellt werden.

Marktübliche Zu- oder Abschläge (§ 7 Abs. 2 ImmoWertV)

Lassen sich die allgemeinen Wertverhältnisse bei Verwendung der Liegenschaftszinssätze auch durch eine Anpassung mittels Indexreihen oder in anderer geeigneter Weise nicht ausreichend berücksichtigen, ist zur Ermittlung des marktangepassten vorläufigen Ertragswerts eine zusätzliche Marktanpassung durch marktübliche Zu- oder Abschläge erforderlich.

Besondere objektspezifische Grundstücksmerkmale (§ 8 Abs. 3 ImmoWertV)

Unter den besonderen objektspezifischen Grundstücksmerkmalen versteht man alle vom üblichen Zustand vergleichbarer Objekte abweichenden individuellen Eigenschaften des Bewertungsobjekts (z. B. Abweichungen vom normalen baulichen Zustand, eine wirtschaftliche Überalterung, insbesondere Baumängel und Bauschäden (siehe nachfolgende Erläuterungen), grundstücksbezogene Rechte und Belastungen oder

Abweichungen von den marktüblich erzielbaren Erträgen).

Baumängel und Bauschäden (§ 8 Abs. 3 Nr. 2 ImmoWertV)

Baumängel sind Fehler, die dem Gebäude i. d. R. bereits von Anfang an anhaften – z. B. durch mangelhafte Ausführung oder Planung. Sie können sich auch als funktionale oder ästhetische Mängel durch die Weiterentwicklung des Standards oder Wandlungen in der Mode einstellen.

Bauschäden sind auf unterlassene Unterhaltungsaufwendungen, auf nachträgliche äußere Einwirkungen oder auf Folgen von Baumängeln zurückzuführen.

Für behebbare Schäden und Mängel werden die diesbezüglichen Wertminderungen auf der Grundlage der Kosten geschätzt, die zu ihrer Beseitigung aufzuwenden sind. Die Schätzung kann durch pauschale Ansätze oder auf der Grundlage von auf Einzelpositionen bezogenen Kostenermittlungen erfolgen.

Der Bewertungssachverständige kann i. d. R. die wirklich erforderlichen Aufwendungen zur Herstellung eines normalen Bauzustandes nur überschlägig schätzen, da

- nur zerstörungsfrei – augenscheinlich untersucht wird,
- grundsätzlich keine Bauschadensbegutachtung erfolgt (dazu ist die Beauftragung eines Sachverständigen für Schäden an Gebäuden notwendig).

Es wird ausdrücklich darauf hingewiesen, dass die Angaben in dieser Verkehrswertermittlung allein aufgrund Mitteilung von Auftraggeber, Mieter etc. und darauf beruhenden Inaugenscheinnahme beim Ortstermin ohne jegliche differenzierte Bestandsaufnahme, technischen, chemischen o. ä. Funktionsprüfungen, Vorplanung und Kostenschätzung angesetzt sind.

Von immobilienpool.de bereitgestellt
Weitergabe an oder Verkauf durch
Dritte ist untersagt!

4.3.6.2 Ertragswertberechnung

Gebäudebezeichnung	Mieteinheit		Fläche (m ²)	Anzahl (Stck.)	marktüblich erzielbare Nettokaltmiete		
	ifd. Nr.	Nutzung/Lage			(€/m ²) bzw. (€/Stck.)	monatlich (€)	jährlich (€)
Einfamilienhaus	1	Wohnung EG	130,00		6,00	780,00	9.360,00
	2	Garage		2,00	50,00	100,00	1.200,00
	3	Scheune EG		1,00	30,00	30,00	360,00
	4	Lager		1,00	30,00	30,00	360,00
Summe			130,00	4,00		940,00	11.280,00

Mieteinnahmen werden keine erzielt. Die Ertragswertermittlung wird auf der Grundlage der marktüblich erzielbaren **Nettokaltmiete** durchgeführt (vgl. § 27 Abs. 1 ImmoWertV 21).

jährlicher Rohertrag (Summe der marktüblich erzielbaren jährlichen Nettokaltmieten)	11.280,00 €
Bewirtschaftungskosten (nur Anteil des Vermieters) (vgl. Einzelaufstellung)	- 2.776,60 €
jährlicher Reinertrag	= 8.503,40 €
Reinertragsanteil des Bodens 1,00 % von 35.000,00 € (Liegenschaftszinssatz x Bodenwert (beitragsfrei))	- 350,00 €
Reinertragsanteil der baulichen und sonstigen Anlagen	= 8.153,40 €
Kapitalisierungsfaktor (gem. § 34 Abs. 2 ImmoWertV) bei LZ = 1,00 % Liegenschaftszinssatz und RND = 14 Jahren Restnutzungsdauer	x 13,004
vorläufiger Ertragswert der baulichen und sonstigen Anlagen	= 106.026,81 €
beitragsfreier Bodenwert (vgl. Bodenwertermittlung)	+ 35.000,00 €
vorläufiger Ertragswert	= 141.026,81 €
Marktanpassung durch marktübliche Zu- oder Abschläge	- 14.102,68 €
marktangepasster vorläufiger Ertragswert	= 126.924,13 €
besondere objektspezifische Grundstücksmerkmale	- 51.520,00 €
Ertragswert	= 75.404,13 €
	rd. 75.400,00 €

4.3.6.3 Erläuterung zur Ertragswertberechnung

Wohn- bzw. Nutzflächen

Die Berechnungen der Wohn- bzw. Nutzflächen wurden von mir durchgeführt. Sie orientieren sich an der Wohnflächen- und Mietwertrichtlinie zur wohnwertabhängigen Wohnflächenberechnung und Mietwertermittlung (WMR), in der die von der Rechtsprechung insbesondere für Mietwertermittlungen entwickelten Maßgaben zur wohnwertabhängigen Anrechnung der Grundflächen auf die Wohnfläche systematisiert sind, sofern diesbezügliche Besonderheiten nicht bereits in den Mietansätzen berücksichtigt sind (vgl. [2], Teil 1, Kapitel 15) bzw. an der in der regionalen Praxis üblichen Nutzflächenermittlung. Die Berechnungen können demzufolge teilweise von den diesbezüglichen Vorschriften (WoFIV; II. BV; DIN 283; DIN 277) abweichen; sie sind deshalb nur als Grundlage dieser Wertermittlung verwendbar.

Rohertrag

Die Basis für die Ermittlung des Rohertrags ist die aus dem Grundstück marktüblich erzielbare Nettokaltmiete. Diese entspricht der jährlichen Gesamtmiete ohne sämtliche auf den Mieter zusätzlich zur Grundmiete umlagfähigen Bewirtschaftungskosten.

Die marktüblich erzielbare Miete wurde auf der Grundlage von verfügbaren Vergleichsmieten für mit dem Bewertungsgrundstück vergleichbar genutzte Grundstücke

- aus dem Sprengnetter Preisspiegel Wohnmieten aus dem Sprengnetter-Marktdatenportal
- aus der lage- und objektabhängigen Sprengnetter-Vergleichsmiete für ein Standardobjekt aus dem Sprengnetter-Marktdatenportal und/oder
- aus anderen Mietpreisveröffentlichungen

als mittelfristiger Durchschnittswert abgeleitet und angesetzt. Dabei werden wesentliche Qualitätsunterschiede des Bewertungsobjektes hinsichtlich der mietwertbeeinflussenden Eigenschaften durch entsprechende Anpassungen berücksichtigt.

Bewirtschaftungskosten

Die vom Vermieter zu tragenden Bewirtschaftungskostenanteile werden auf der Basis von Marktanalysen vergleichbar genutzter Grundstücke (insgesamt als prozentualer Anteil am Rohertrag, oder auch auf €/m² Wohn- oder Nutzfläche bezogen oder als Absolutbetrag je Nutzungseinheit bzw. Bewirtschaftungskostenanteil) bestimmt.

Dieser Wertermittlung werden u. a. die in [1], Kapitel 3.05 veröffentlichten durchschnittlichen Bewirtschaftungskosten zugrunde gelegt. Dabei wurde darauf geachtet, dass dasselbe Bestimmungsmodell verwendet wurde, das auch der Ableitung der Liegenschaftszinssätze zugrunde liegt.

Bewirtschaftungskosten (BWK)

BWK-Anteil			
Verwaltungskosten			
Wohnen	Wohnungen (Whg.)	1 Whg. × 367,00 €	367,00 €
	Garagen (Gar.)	2 Gar. × 48,00 €	96,00 €
Instandhaltungskosten			
Wohnen	Wohnungen (Whg.)	130,00 m ² × 14,40 €/m ²	1.872,00 €
	Garagen (Gar.)	2 Gar. × 108,00 €	216,00 €
Mietausfallwagnis			
Wohnen	2,0 % vom Rohertrag		225,60 €
Summe			2.776,60 €

Liegenschaftszinssatz

Der für das Bewertungsobjekt angesetzte objektspezifisch angepasste Liegenschaftszinssatz wurde auf der Grundlage

- des in [1], Kapitel 3.04 veröffentlichten Gesamtsystems der bundesdurchschnittlichen Liegenschaftszinssätze als Referenz- und Ergänzungssystem, in dem die Liegenschaftszinssätze gegliedert nach Objektart, Restnutzungsdauer des Gebäudes sowie Objektgröße (d. h. des Gesamtgrundstückswerts) angegeben sind, sowie
- des lage- und objektabhängigen Sprengnetter-Liegenschaftszinssatzes aus dem Sprengnetter-

Marktdatenportal

bestimmt.

Marktübliche Zu- oder Abschläge

Die allgemeinen Wertverhältnisse lassen sich bei Verwendung des Liegenschaftszinssatzes auch durch eine Anpassung mittels Indexreihen oder in anderer geeigneter Weise nicht ausreichend berücksichtigen. Aus diesem Grund ist zur Ermittlung des marktangepassten vorläufigen Ertragswerts eine zusätzliche Marktanpassung durch marktübliche Zu- oder Abschläge erforderlich.

marktübliche Zu- oder Abschläge	Zu- oder Abschlag
prozentuale Schätzung: -10,00 % von (141.026,81 €)	-14.102,68 €
Summe	-14.102,68 €

Gesamtnutzungsdauer

Die Gesamtnutzungsdauer (GND) ergibt sich aus der Art der baulichen Anlage und dem den Wertermittlungsdaten zugrunde liegenden Modell. Dabei wurde darauf geachtet, dass dasselbe Bestimmungsmodell verwendet wurde, das auch der Ableitung der Liegenschaftszinssätze zugrunde liegt.

Die GND ist aus [1], Kapitel 3.01.1 entnommen.

Restnutzungsdauer

Als Restnutzungsdauer ist in erster Näherung die Differenz aus 'üblicher Gesamtnutzungsdauer' abzüglich 'tatsächlichem Lebensalter am Wertermittlungstichtag' zugrunde gelegt. Diese wird allerdings dann verlängert (d. h. das Gebäude fiktiv verjüngt), wenn beim Bewertungsobjekt wesentliche Modernisierungsmaßnahmen durchgeführt wurden oder in den Wertermittlungsansätzen unmittelbar erforderliche Arbeiten zur Beseitigung des Unterhaltungstaus sowie zur Modernisierung in der Wertermittlung als bereits durchgeführt unterstellt werden.

Zur Bestimmung der Restnutzungsdauer, insbesondere unter Berücksichtigung von durchgeführten oder zeitnah durchzuführenden wesentlichen Modernisierungsmaßnahmen, wird das in [1], Kapitel 3.02.4 beschriebene Modell angewendet.

Vgl. diesbezüglich die differenzierte RND-Ableitung in der Sachwertermittlung.

Besondere objektspezifische Grundstücksmerkmale

Vgl. Erläuterungen zum Sachwertverfahren.

4.3.7 Wert des Teilgrundstücks B - Flurstück 142/6- bebaut

Grundstücke mit der Nutzbarkeit des Bewertungsgrundstücks werden üblicherweise zu Kaufpreisen gehandelt, die sich am Sachwert orientieren.

Der **Sachwert** wurde zum Wertermittlungstichtag mit rd. **79.900,00 €** ermittelt.

Der zur Stützung ermittelte **Ertragswert** beträgt rd. **75.400,00 €**.

Das Objekt konnte nicht von Innen besichtigt werden. Es bestehen erhebliche Unwägbarkeiten bzgl. dem Ausbaugrad und dem Zustand.

Es wird ein daher sachverständiger Anschlag von 30 % vom Sachwert vorgenommen.

$79.900,00 \text{ €} - 23.970,00 \text{ €} = 55.930,00 \text{ €} = \text{rd. } 56.000,00 \text{ €}$

Der Wert für das Teilgrundstück B - Flurstück 142/6 wird zum Wertermittlungstichtag 28.01.2026 mit rd.

56.000,00 €

geschätzt.

4.4 Verkehrswert

In einzelne Teilgrundstücke aufteilbare Grundstücke mit der Nutzbarkeit des Bewertungsgrundstücks werden üblicherweise zu Kaufpreisen gehandelt, die sich an der Summe der Einzelwerte der Teilgrundstücke orientieren.

Die Einzelwerte der Teilgrundstücke und deren Summe betragen zum Wertermittlungsstichtag:

Teilgrundstücksbezeichnung	Nutzung/Bebauung	Fläche	Teilgrundstückswert
A - Flurstück 142/3	unbebaut (Garten)	260,00 m ²	18.200,00 €
B - Flurstück 142/6	Einfamilienwohnhaus	500,00 m ²	56.000,00 €
Summe		760,00 m ²	74.200,00 €

Der Verkehrswert für das mit einem Einfamilienhaus mit Stall und Scheune bebaute Grundstück in 66484 Battweiler, Windhofstraße 23

Grundbuch Battweiler	Blatt	lfd. Nr.
Gemarkung Battweiler	Flur	Flurstücke 142/3, 142/6

wird zum Wertermittlungsstichtag 28.01.2026 mit rd.

74.200 €

in Worten: vierundsiebzigtausendzweihundert Euro

geschätzt.

Der Sachverständige bescheinigt durch seine Unterschrift zugleich, dass ihm keine Ablehnungsgründe entgegenstehen, aus denen jemand als Beweiszeuge oder Sachverständiger nicht zulässig ist oder seinen Aussagen keine volle Glaubwürdigkeit beigemessen werden kann.

Lemberg, den 17. Februar 2026



S. Ebert-Glimm

Dipl. Ing. Stephanie Ebert-Glimm

Hinweise zum Urheberschutz und zur Haftung

Urheberschutz, alle Rechte vorbehalten. Das Gutachten ist nur für den Auftraggeber und den angegebenen Zweck bestimmt. Eine Vervielfältigung oder Verwertung durch Dritte ist nur mit schriftlicher Genehmigung gestattet.

Der Auftragnehmer haftet für die Richtigkeit des ermittelten Verkehrswerts. Die sonstigen Beschreibungen und Ergebnisse unterliegen nicht der Haftung.

Der Auftragnehmer haftet unbeschränkt, sofern der Auftraggeber oder (im Falle einer vereinbarten Drittverwendung) ein Dritter Schadenersatzansprüche geltend macht, die auf Vorsatz oder grobe Fahrlässigkeit, einschließlich von Vorsatz oder grober Fahrlässigkeit der Vertreter oder Erfüllungsgehilfen des Auftragnehmers beruhen, in Fällen der Übernahme einer Beschaffenheitsgarantie, bei arglistigem Verschweigen von Mängeln, sowie in Fällen der schuldhaften Verletzung des Lebens, des Körpers oder der Gesundheit.

In sonstigen Fällen der leichten Fahrlässigkeit haftet der Auftragnehmer nur, sofern eine Pflicht verletzt wird, deren Erfüllung die ordnungsgemäße Durchführung des Vertrages überhaupt erst ermöglicht und auf deren Einhaltung der Vertragspartner regelmäßig vertrauen darf (Kardinalpflicht). In einem solchen Fall ist die Schadenersatzhaftung auf den typischerweise vorhersehbaren Schaden begrenzt.

Die Haftung nach dem Produkthaftungsgesetz bleibt unberührt.

Ausgeschlossen ist die persönliche Haftung des Erfüllungsgehilfen, gesetzlichen Vertreters und Betriebsangehörigen des Auftragnehmers für von ihnen durch leichte Fahrlässigkeit verursachte Schäden.

Die Haftung für die Vollständigkeit, Richtigkeit und Aktualität von Informationen und Daten, die von Dritten im Rahmen der Gutachtenbearbeitung bezogen oder übermittelt werden, ist auf die Höhe des für den Auftragnehmer möglichen Rückgriffs gegen den jeweiligen Dritten beschränkt.

Eine über das Vorstehende hinausgehende Haftung ist ausgeschlossen bzw. ist für jeden Einzelfall auf maximal 1.000.000,00 EUR begrenzt.

Außerdem wird darauf hingewiesen, dass die im Gutachten enthaltenen Karten (z. B. Straßenkarte, Stadtplan, Lageplan, Luftbild, u. ä.) und Daten urheberrechtlich geschützt sind. Sie dürfen nicht aus dem Gutachten separiert und/oder einer anderen Nutzung zugeführt werden. Falls das Gutachten im Internet veröffentlicht wird, wird zudem darauf hingewiesen, dass die Veröffentlichung nicht für kommerzielle Zwecke gestattet ist. Im Kontext von Zwangsversteigerungen darf das Gutachten bis maximal zum Ende des Zwangsversteigerungsverfahrens veröffentlicht werden, in anderen Fällen maximal für die Dauer von 6 Monaten.

5 Rechtsgrundlagen, verwendete Literatur und Software

5.1 Rechtsgrundlagen der Verkehrswertermittlung

– in der zum Zeitpunkt der Gutachtenerstellung gültigen Fassung –

BauGB:

Baugesetzbuch

BauNVO:

Baunutzungsverordnung – Verordnung über die bauliche Nutzung der Grundstücke

LBauO:

Landesbauordnung Rheinland-Pfalz

BGB:

Bürgerliches Gesetzbuch

ZVG:

Gesetz über die Zwangsversteigerung und die Zwangsverwaltung

ImmoWertV:

Verordnung über die Grundsätze für die Ermittlung der Verkehrswerte von Immobilien und der für die Wertermittlung erforderlichen Daten – Immobilienwertermittlungsverordnung – ImmoWertV

WoFIV:

Wohnflächenverordnung – Verordnung zur Berechnung der Wohnfläche

WMR:

Wohnflächen- und Mietwertrichtlinie – Richtlinie zur wohnwertabhängigen Wohnflächenberechnung und Mietwertermittlung

DIN 283:

DIN 283 Blatt 2 "Wohnungen; Berechnung der Wohnflächen und Nutzflächen" (Ausgabe Februar 1962; obwohl im Oktober 1983 zurückgezogen findet die Vorschrift in der Praxis weiter Anwendung)

II. BV:

Zweite Berechnungsverordnung – Verordnung über wohnungswirtschaftliche Berechnungen

BetrKV:

Betriebskostenverordnung – Verordnung über die Aufstellung von Betriebskosten

GEG:

Gebäudeenergiegesetz – Gesetz zur Einsparung von Energie und zur Nutzung erneuerbarer Energien zur Wärme- und Kälteerzeugung in Gebäuden

EnEV:

Energieeinsparungsverordnung – Verordnung über energiesparenden Wärmeschutz und energiesparende Anlagentechnik bei Gebäuden

5.2 Verwendete Wertermittlungsliteratur / Marktdaten

- [1] Sprengnetter (Hrsg.): Immobilienbewertung – Marktdaten und Praxishilfen, Loseblattsammlung, Sprengnetter Immobilienbewertung, Bad Neuenahr-Ahrweiler 2025
- [2] Sprengnetter (Hrsg.): Immobilienbewertung – Lehrbuch und Kommentar, Loseblattsammlung, Sprengnetter Immobilienbewertung, Bad Neuenahr-Ahrweiler 2025
- [3] Haufe: (Hrsg, Sommer/Kröll/Piehler) Grundstücks- und Gebäudewertermittlung, Loseblattsammlung,
- [4] IVD-Wohn-Preisspiegel 2024/25

- [5] Grundstücksmarktbericht Rheinland-Pfalz 2025
- [6] Baukosten 2020/21 Instandhaltung / Sanierung / Modernisierung / Umnutzung; Schmitz, Krings, Dahlhaus, Meisel

5.3 Verwendete fachspezifische Software

Das Gutachten wurde unter Verwendung des von der Sprengnetter Real Estate Services GmbH, Bad Neuenahr-Ahrweiler entwickelten Softwareprogramms "Sprengnetter-ProSa" (Stand Juni 2025) erstellt.

6 Verzeichnis der Anlagen

- Anlage 1: Auszug aus der Deutschen Grundkarte
- Anlage 2: Auszug aus der Liegenschaftskarte mit Kennzeichnung des Bewertungsobjekts
- Anlage 3: Bodenrichtwertkarte
- Anlage 4: Luftaufnahme
- Anlage 5: Berechnung Wohnfläche und Bruttogrundfläche
- Anlage 6: Grundrisse und Schnitte
- Anlage 7: Fotos

Von immobilienpool.de bereitgestellt
Weitergabe an oder Verkauf durch
Dritte ist untersagt!

Anlage 1: Auszug aus der Deutschen Grundkarte

Seite 1 von 1

Von immobilienpool.de bereitgestellt -
Weitergabe an oder Verkauf durch
Dritte ist untersagt!

Anlage 2: Auszug aus der Liegenschaftskarte

Seite 1 von 1

Angaben zum Bewertungsobjekt:

Postleitzahl: 66484
Ort: Battweiler
Straße: Windhofstraße
Hausnummer: 23



Anlage 3: Bodenrichtwertkarte

Seite 1 von 1

Von immobilienpool.de bereitgestellt -
Weitergabe an oder Verkauf durch
Dritte ist untersagt!

Anlage 4: Luftbild

Seite 1 von 1

Von immobilienpool.de bereitgestellt -
Weitergabe an oder Verkauf durch
Dritte ist untersagt!

Quelle: (lizenziert über geoportal)

Anlage 5: Berechnung Wohnfläche und Bruttogrundfläche
Seite 1 von 2

Berechnung der Wohnfläche

Gebäude: Einfamilienhaus, Windhofstraße 23, 66484 Badweiler
Mieteinheit: Wohnung EG+DG

Die Berechnung erfolgt aus Fertigmaßen Rohbaumaßen Fertig- und Rohbaumaßen
auf der Grundlage von örtlichem Aufmaß Bauzeichnungen örtlichem Aufmaß und Bauzeichnungen
 wohnwertabhängig nach DIN 283 nach DIN 277 nach Wof IV nach II. BV

Rd. Nr.	Raumbezeichnung	Raum-Nr.	Raumteil/Besonderheiten (differenzierte Besondereißen)	Flächenfaktor Sonderform	Länge (m)	Putz-abzug Länge (m)	Breite (m)	Putz-abzug Breite (m)	Grundfläche (m²)	Wohnwertfaktor (Wohnwert)	Wohnfläche Raumteil (m²)	Wohnfläche Raum (m²)	Erläuterung
1	Zimmer 1		+/-	1,0	4,70	0,03	4,03	0,03	18,68	1,0	18,68	18,68	
2	Zimmer 2		+	1,0	4,70	0,03	4,03	0,03	18,68	1,0	18,68	18,68	
3	Zimmer 3		+	1,0	4,18	0,03	3,13	0,03	12,87	1,0	12,87	12,87	
4	Zimmer 4		+	1,0	4,18	0,03	3,13	0,03	12,87	1,0	12,87	12,87	
5	Flur		+	1,0	4,70	0,03	2,20	0,03	10,13	1,0	10,13	6,57	
5	Flur		-	1,0	3,70	1,00	1,00	0,03	3,56	1,0	-3,56	6,57	

Wohnfläche DG wurde überschlägig ermittelt, da keine Grundrisspläne vorhanden

Summe Wohnfläche Mieteinheit EG	69,57 m²
Summe Wohnfläche Mieteinheit DG	ca. 60,00 m²
Summe Wohn-Nutzfläche Gebäude	130,00 m²

Vorimmobilienpool.de bereitgestellt -
Weitergabe an oder Verkauf durch
Dritter ist untersagt!

Anlage 5: Berechnung Wohnfläche und Bruttogrundfläche
Seite 2 von 2

Berechnung der Gebäude-Grundfläche

nach der dem Modell der angesetzten NHK zugrunde liegenden Berechnungsvorschrift

Gebäude: Einfamilienhaus, Windhofstraße 23, 66484 Birtweiler

Die Berechnung erfolgt aus: Fertigmaßen Rohbaumaßen Fertig- und Rohbaumaßen auf der Grundlage von: örtlichem Aufmaß Bauzeichnungen örtlichem Aufmaß und Bauzeichnungen

Bz. Nr.	Geschoss / Grundrissebene	Flächenfaktor (+/-)	Länge (m)	Breite (m)	Bereich	Brutto-Grundfläche (m ²)				Erläuterung
						Bereich a oder b	Bereich a	Bereich b	Bereich c	
1	DG	+	10,000	11,350	a oder b	113,90				
2	EG	+	10,000	11,350	a oder b	113,90				
3	KG	+	10,000	11,350	a oder b	113,90				
Summe						340,50				m ²
Brutto-Grundfläche (Bereich (a oder b) + a + b) insgesamt						340,50				m ²

Von immobilienpool.de bereitgestellt - Weitergabe an oder Verkauf durch Dritte ist untersagt!

Anlage 6: Bauzeichnungen

Seite 1 von 5

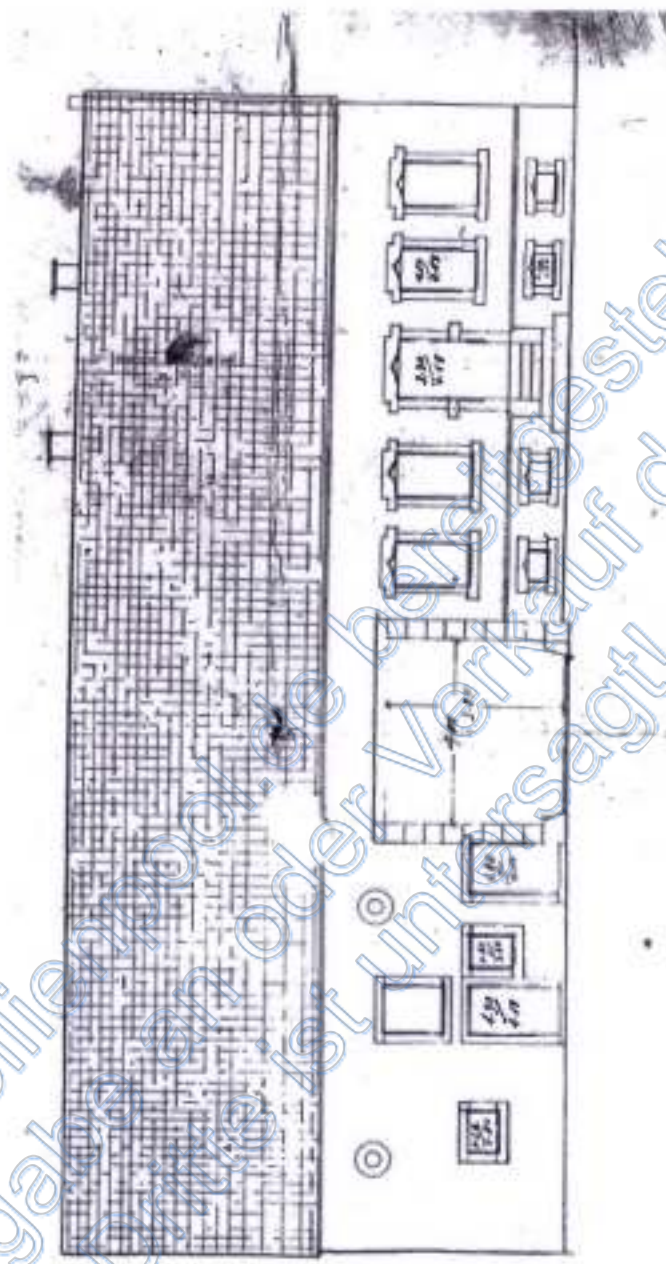

Straßenansicht

Anlage 6: Bauzeichnungen

Seite 3 von 5

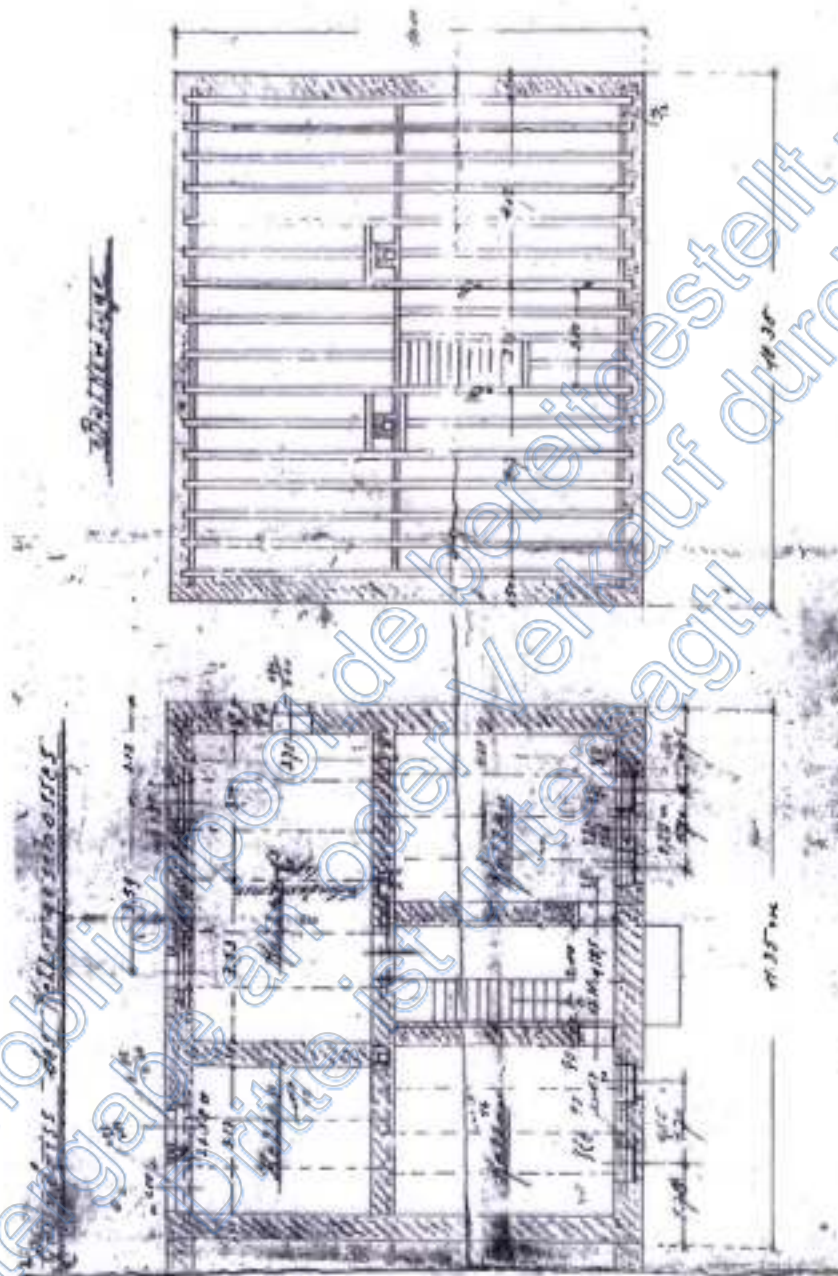

Grundriss Wohnhaus, Keller und Balkenlage

Anlage 6: Bauzeichnungen

Seite 4 von 5

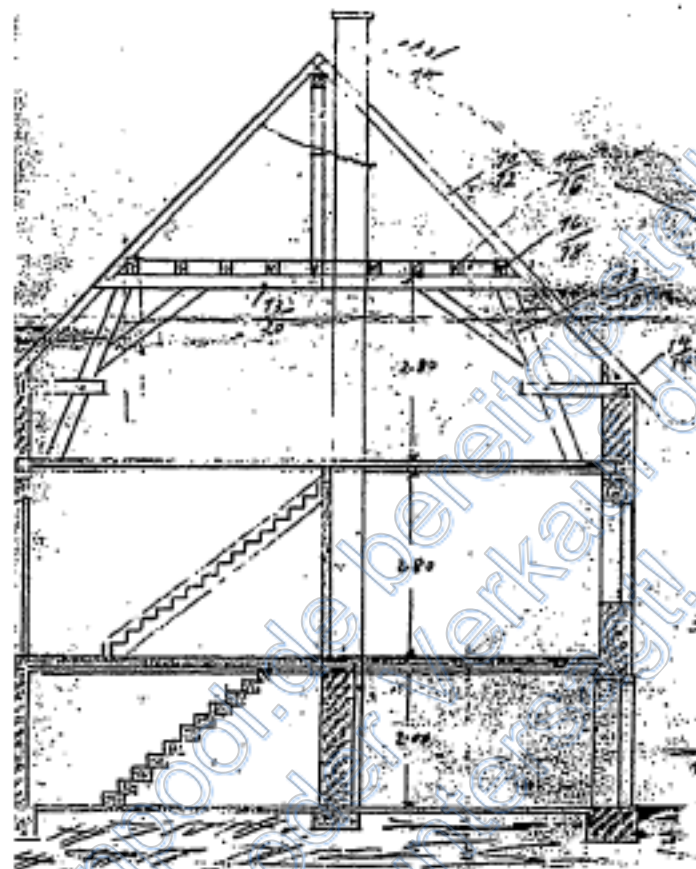

Schnitt Wohnhaus

Anlage 6: Bauzeichnungen

Seite 5 von 5



Schnitt Scheune

Anlage 7: Fotos



Bild 1: Eingangsseite, Straßenansicht



Bild 2: Blick aus westlicher Richtung in die Straße

Anlage 7: Fotos

Seite 2 von 7



Bild 3: Seitenansicht von Osten



Bild 4: Giebelansicht aus Westen, Blumenstraße

Anlage 7: Fotos

Seite 3 von 7



Bild 5: Rückansicht



Bild 6: Blick auf das Grundstück Flur Nr. 142/3, von der Blumenstraße

Anlage 7: Fotos

Seite 4 von 7



Bild 7: Scheunengebäude, Feuchteschäden an der Außenwand, Feuchteintritt durch mangelnde Dacheindeckung



Bild 8: Eingangstür Wohnhaus

Anlage 7: Fotos

Seite 5 von 7



Bild 9: Detail Holzfenster mit Einfachverglasung



Bild 10: Riss im Mauerwerk und Putz