

Kein Original
Gutachten!

**Gekürzte und überarbeitete Fassung - Alle Angaben ohne Gewähr
Keine Haftung und Gewährleistung für die inhaltliche Richtigkeit und Vollständigkeit.**

**Von immobilienpool.de bereitgestellt -
Weitergabe an oder Verkauf durch Dritte ist untersagt!**

55276 Oppenheim, Friedrich-Ebert-Straße 57

Internet: www.bewertungsgutachter.com
E-mail: hoffmann@bewertungsgutachter.com

Telefon 0 61 33 - 7 07 55
Telefax 0 61 33 - 92 60 69
Mobil tel. 0 17 2 - 65 32 586

Verkehrswertgutachten

Oppenheim, den 20.10.2025

(in dem Zwangsversteigerungsverfahren / Amtsgericht Mainz / Az. 260 K 10/25)

für die Eigentumswohnung Nr. 27 im 5. OG links in

55127 Mainz (Stadtteil Lerchenberg), Silcherweg 11

zum Wertermittlungsstichtag 20.10.2025



ungefähre Lage der Eigentumswohnung Nr. 27 im 5. OG links

Verkehrswert : 2 1 5. 0 0 0 Euro

Oppenheim, den 20.10.2025

Dipl.-Ing. Architekt J ö r g H o f f m a n n
Von d. Architektenkammer Rheinland-Pfalz
öffentlich best. u. vereid. Sachverständiger
für d. Bewertung beb.u.unbeb.Grundstücke

Allgemeines Inhaltsverzeichnis:

1.	Allgemeine Angaben (Übersicht der objektbez. Daten, wie Auftraggeber, Eigentümer, Grund der Gutachtenerstellung, Objekt, Zubehör, Objekt-/Gebäudeart, Baujahr, Wohn-/Nutzfl., Tatsächliche Miete, Ortsbesichtigung, Unterlagen)	Seite 3
2.	Grundstücksbeschreibung (Ortslage, Verkehrslage, Wohn-/Geschäftslage, Art der Bebauungen/Nutzungen in der Straße und im Ort, Grundstücksgestalt, Beeinträchtigungen, Erschließungszustand, Straßenausbau, Anschluss an Ver- und Entsorgungsleitungen)	Seite 6
3.	Rechtliche Situation (Grundbuch Abt. II, Baulastenverzeichnis, Nicht eingetragene Lasten und Rechte, Denkmalschutz und ähnl., Baurechtliche Festsetzungen)	Seite 7
4.	Beschreibung der Gebäude und Außenanlagen	Seite 10
5.	Gebäudebeschreibung (Einteilung, Konstruktionsart, Umfassungswände und Innenwände, Geschossdecken, Treppen, Dachkonstruktion, Dacheindeckung, Fassaden, Fenster, Türen, Elektroinstallation, Heizung, Warmwasserversorgung, Wasser- und Abwasserleitungen, Sanitäre Einrichtungen, Fußböden, Innenwandflächen, Deckenflächen, Nebenbauteile/Nebengebäude, Baulicher Zustand, Ausstattungsstandard, Grundrissgestaltung, Beeinträchtigungen von außen, Berücksichtigung sonstiger wertbeeinflussender Umstände / wirtschaftliche Wertminderung, Bauschäden und Baumängel, ggf. Fertigstellungsarb., Allgemeinbeurteilung)	Seite 10
6.	Außenanlagen und sonstige Anlagen (Wegebefestigung, Hofbefestigung, Einfriedung, sonstige Bestandteile, Gartenanlagen und Pflanzungen)	Seite 14
7.	Ermittlung des Verkehrswerts	Seite 15
8.	Verfahrenswahl mit Begründung	Seite 16
9.	<u>Bodenwertermittlung</u>	Seite 17
10.	<u>Vergleichswertermittlung</u>	Seite 19
11.	<u>Ertragswertermittlung</u> Das Ertragswertmodell der ImmoWertV Ertragswertberechnung Erläuterungen zu den Wertansätzen	Seite 22 Seite 23
12.	<u>Sachwertermittlung</u> Das Sachwertmodell der ImmoWertV Sachwertberechnung Erläuterungen zu den Wertansätzen	Seite 27 Seite 28
13.	<u>Verkehrswertableitung aus Verfahrensergebnissen</u>	Seite 33
14.	<u>Verkehrswert</u>	Seite 34
15.	Literaturverzeichnis	Seite 35
16.	Anlagen	Seite 37

Allgemeine Angaben:

(Übersicht der objektbezogenen Daten)

Auftraggeber:

Amtsgericht: Mainz
Auftrag vom: 31.07.2025
eingegangen am: 07.08.2025
Aktenzeichen: 260 K 10/25

Eigentümer:

(Laut Auftrag des Amtsgerichts sollen die persönl. Namen **nicht** im Gutachten genannt werden, sondern in einem gesonderten Anschreiben an das Amtsgericht mitgeteilt werden.)

Grund der Gutachtenerstellung:

ZWANGSVERSTEIGERUNGSVERFAHREN

Objekt:

lfd. Nr. 1.)

157/10.000 Miteigentumsanteil an dem Grundstück

Gemarkung: Bretzenheim
Flur: 15
Flurstück: 126/2, Gebäude- und Freifläche,
Silcherweg 9, 11, 13, 15

verbunden mit dem Sondereigentum an der Wohnung,
dem Balkon und dem Kellerraum im Aufteilungsplan
bezeichnet mit Nr. 27

Grundstücksgröße: 3.114 qm

Grundbuch: Bretzenheim (Mainz), Blatt 11693

wichtige Anmerkung:

Obwohl die Grundbuchbezeichnung Bretzenheim (Mainz)
ist, handelt es sich eindeutig um den später entstandenen
Stadtteil Lerchenberg.

Zubehör:

Zubehör im Sinne der §§ 97 und 98 BGB ist nicht vorh.

Gebäudeart:

Eigentumswohnung im 5. OG links

eines

8 - geschossigen unterkellerten Mehrparteienwohnhauses
mit insg. 16 Wohneinheiten in diesem Eingang.

Auf dem Grundstück gibt es insg. vier Eingänge mit insg.
ca. 64 Wohneinheiten.

- Kellerraum, Aufteilungsplan Nr. 27
(Holzlattenverschlag)

Baujahr:

ca. 1969

versch. spätere Erneuerungen im Gemeinschaftseigentum,
bzw. in der Wohnung

(Gesamtnutzungsdauer, Restnutzungsdauer,
bzw. geschätzte Restnutzungsdauer siehe
Berechnungen)

Wohnflächen, Nutzflächen mit zugeordneten marktüblichen Nettokaltmieten: ca. 70,10 qm
siehe Ertragswertermittlung
(Flächenberechnung nach eigenem Aufmaß / Loggia zu ½ gerechnet)

Tatsächliche Miete: Für das Objekt ist derzeit folgende Miete vereinbart:

(Laut Auftrag des Amtsgerichts sollen die persönl. Namen **nicht** im Gutachten genannt werden, sondern in einem gesonderten Anschreiben an das Amtsgericht mitgeteilt werden.)

Miet-Einheiten	Mieter Bewohner	Tatsächliche Miete Euro/Monat
Eigentumswhg. Nr. 27 im 5.OG li.	Herr ...	525,78 €/Mon. Nettokaltmiete, zzgl. 172,00 €/Mon. NK-Vorauszahlung (Mietvertrag ab 15.07.2010 / Mietvertrag auf unbestimmte Zeit)
		Das Hausgeld beträgt 205,88 Euro/Monat. Im Hausgeld sind auch die auf einen Mieter umlagefähigen Teilnebenkosten enthalten, die nicht direkt über Wohnungszähler mit einem Mieter abgerechnet werden können. (lt. Auskunft der zuständigen Hausverwaltung)
		(Vorstehende Angaben beruhen auf Aussagen Dritter, für ihre Richtigkeit kann keine Gewähr übernommen werden / Mietvertrag wurde vorgelegt)

Anm.:

Ein urspr. gewerbl. Zwischenmietvertrag der Eigentümerin mit einer Immobilienfirma existiert nicht mehr, da dieser lt. vorliegenden Unterlagen zum 30.09.2025 beendet wurde.

Hausverwalter (Wohnungseigentumsverwalter):

(Laut Auftrag des Amtsgerichts sollen die persönl. Namen **nicht** im Gutachten genannt werden, sondern in einem gesonderten Anschreiben an das Amtsgericht mitgeteilt werden.)

Ortsbesichtigung: 20.10.2025

Unterlagen: amtl. Lageplan
Einsicht Bauakte
z.T. Planunterlagen
eigenes Aufmaß
Bodenrichtwert
Teilungserklärung
Grundbuchauszug
Baulastenverzeichnis
Einsicht Kaufpreissammlung bzgl. Eigent.whg.verkäufen

Anm.:

Aus Datenschutzgründen und Persönlichkeitsrechten sollen lt. Gerichtsauftrag **keine** Namen im Gutachten genannt werden.

Weitere Anmerkung:

Aus Persönlichkeitsrechten können **keine** Innenfotos der Wohnräume im Gutachten dargestellt werden, da die Erlaubnis zur Veröffentlichung dieser Innenfotos im Gutachten und in der Internetveröffentlichung des zuständigen Amtsgerichts von dem Mieter nicht erteilt wurde.

Innenfotos der Wohnräume können vom Sachverständigen daher lediglich dem Gericht in einem speziellen Anschreiben als gesonderte Anlage beigefügt werden.

Anmerkung:

Dieses Gutachten ist nur für den Auftraggeber und nur für den angegebenen Zweck bestimmt (Grund der Gutachten-erstellung für das anliegende Zwangsversteigerungsverfahren). Eine sonstige anderweitige Vervielfältigung oder Verwertung durch Dritte (u.a. für Beleihungszwecke) ist nicht gestattet.

Definition des Verkehrswertes gemäß § 194 BauGB:

Der Verkehrswert (Marktwert) wird durch den Preis bestimmt, der in dem Zeitpunkt, auf den sich die Ermittlung bezieht, im gewöhnlichen Geschäftsverkehr nach den rechtlichen Gegebenheiten und tatsächlichen Eigenschaften, der sonstigen Beschaffenheit und der Lage des Grundstückes oder des sonstigen Gegenstandes der Wertermittlung ohne Rücksicht auf ungewöhnliche oder persönliche Verhältnisse zu erzielen wäre.

Von Immobilienpost.de befreit!
Weitergabe an Dritte ist untersagt!

Grundstücksbeschreibung:

Allgemeine Angaben:

Ortslage:	im südöstlichen Bereich des Stadtteils Lerchenberg
Verkehrslage:	insg. günstige Verkehrsanbindungen
Entfernungen:	ca. 11 km bis nach Mainz Hbf. ca. 33 km bis Flughafen Frankfurt
Anbindungen:	überörtl. Busverbindung vorh. innerörtl. Busverbindung / Straßenbahnverbind. vorh. Anschluss Bundesautobahn A 60 (ca. 2 km entfernt)
Wohn- bzw. Geschäftslage:	mittlere Wohnlage
Art der Bebauungen/ Nutzungen in der Straße und im Ort:	Wohngebiet älteres Baugebiet hauptsächlich 8 - geschossige Bebauung mit Flachdächern und flache Garagenbauten offene Bauweise Läden für den täglichen Bedarf in der Umgebung insgesamt gute Infrastruktur
Grundstücksgestalt:	rel. eben fast rechteckig bis Vieleck normaler Grundstückszuschnitt Übergroße Freiflächen vorhanden
Beeinträchtigungen:	Flugverkehr bekanntermaßen
Erschließungszustand:	gut
Straßenausbau:	normal ausgebaut, Fahrbahn, Gehweg als Anliegerstraße
Höhenlage zur Straße:	normal

Anschluss an Ver- und Ent-
sorgungsleitungen:

Elektr. Strom aus öffentlicher Versorgung /
Zuwasser aus öffentlicher Versorgung /
Kanal liegt in der Straße

Rechtliche Situation:

Grundstücksbezogene Rechte
und Belastungen:

Grundbuch (Abt. II):

Das Grundbuch (Abt. II) wurde eingesehen.

Das Grundbuch (Abt. II) enthält lt. vom Gericht
vorgelegtem Grundbuchauszug vom 28.08.2025
folgende Eintragungen:

lfd. Nr. 1.) betr. lfd. Nr. 1 im Bestandsverzeichnis:
Beschränkte persönliche Dienstbarkeit für die
Stadt Mainz des Inhalts, Leitungen und Anlagen
des Fernheizwerks, der Großgemeinschaftsantenne
und des Fernmeldewesens zu dulden, Maßnahmen
zu deren Beeinträchtigung zu unterlassen sowie
Verbot eigener Anlagen und Gewerbeverbot;
gemäß Bewilligung vom 10.05.1971 in Blatt 3472
(Abt. II Nr. 6), eingetragen am 06.09.1971,
hierher übertragen am 08.03.2001.

lfd. Nr. 2.) betr. lfd. Nr. 1 im Bestandsverzeichnis:
Beschränkte persönliche Dienstbarkeit (Kanalrecht
mit Aufwuchsbeschränkung) für die Stadt Mainz;
gemäß Bewilligung vom 16.05.1975 in Blatt 3472
(Abt. II Nr. 9), eingetragen am 23.06.1976,
hierher übertragen am 08.03.2001.

lfd. Nr. 3.) betr. lfd. Nr. 1 im Bestandsverzeichnis:
Beschränkte persönliche Dienstbarkeit (Rohrleitungsrecht
für Fernwärmeversorgung, Duldung von Einwirkungen
aus dem Betrieb des Fernheizwerks, der Rohrleitungen und
der Nebenanlagen) für die AG in Hamburg;
gemäß Bewilligung vom 07.12.1981 in Blatt 3472
(Abt. II Nr. 12), eingetragen am 31.03.1982,
hierher übertragen am 08.03.2001.

Anm.:

Die o.g. grundstücksbezogenen Rechte haben keinen
Einfluss auf die Wertermittlung der einzelnen
Eigentumswohnung.

lfd. Nr. 6.) betr. lfd. Nr. 1 im Bestandsverzeichnis:
Die Zwangsversteigerung ist angeordnet (Amtsgericht
Mainz, 260 K 10/25); eingetragen am 02.06.2025.

Baulastenverzeichnis:	<p>Das Baulastenverzeichnis wurde eingesehen.</p> <p>Das Baulastenverzeichnis enthält keine Eintragungen.</p>
Nicht eingetragene Lasten und Rechte:	<p>Sonstige nicht eingetragene Lasten und nicht eingetragene (z. B. begünstigende od. belastende) Rechte, Wohnungs- und Mietbindungen, Überbauten/Unterbauungen bzw. nicht offensichtliche Baumängel und Bauschäden sind vom Eigentümer bzw. Auftraggeber nicht in Erfahrung zu bringen.</p> <p>Es wird ausdrücklich darauf hingewiesen, dass das Bewertungsobjekt nicht auf versteckte und nicht sichtbare Bauschäden und Baumängel hin untersucht wurde, da dies in den Aufgabenbereich eines Bauschadensgutachters fällt, und nicht Bestandteil eines Verkehrswertgutachtens ist.</p> <p>Die gesamten technischen Anlagen konnten nicht bezüglich ihrer vollen Funktionsfähigkeit geprüft werden.</p> <p>Grundsätzlich sind Bodenuntersuchungen bzgl. möglicher Bodenverunreinigungen (z. B. Altlasten) bzw. Bauteiluntersuchungen <u>nicht Bestandteil des Auftrages</u>.</p> <p>Somit können möglicherweise vorhandene Altlasten nicht festgestellt werden und finden keinen Eingang in diese Wertermittlung.</p> <p>Sollten dennoch Altlasten vorhanden sein, werden die Auswirkungen in diesem Gutachten nicht bewertet und sie müssen durch einen besonders befähigten Sachverständigen oder ein Fachinstitut festgestellt werden, da der Bereich Altlastenproblematik <u>nicht</u> in den Fachbereich des Sachverständigen fällt.</p> <p>Anm.: Lt. schriftlicher Auskunft aus der Altflächendatei (Altstandorte) gibt es keine Eintragung in dieser Datei. Diese Auskunft ist allerdings nicht rechtsverbindlich.</p> <p>Bodenuntersuchungen hinsichtlich der Tragfähigkeit des Bodens, bzw. hinsichtlich der Baugrund- und Grundwassersituation, und Bauteiluntersuchungen hinsichtlich brandschutztechn. oder sonstiger bautechn. Bestimmungen sind ebenfalls nicht Bestandteil des Auftrages.</p> <p>Untersuchungen auf pflanzliche und tierische Schädlinge sowie über gesundheitschädigende Baumaterialien wurden nicht durchgeführt.</p> <p>Vom Sachverständigen wurden bezüglich aller zuvor beschriebenen Darlegungen auftragsgemäß keine weiteren Nachforschungen und Untersuchungen angestellt und es wird diesbezüglich keine Haftung übernommen.</p>

weitere Anmerkungen:

Die Gebäude und Außenanlagen werden nur insoweit beschrieben, wie es für die Nachvollziehbarkeit der Daten in der Wertermittlung notwendig ist. Hierbei werden die offensichtlichen und vorherrschenden Ausführungen und Ausstattungen aufgeführt. In Teilbereichen können Abweichungen vorliegen, die dann allerdings nicht wertrelevant sind. Zerstörende Untersuchungen wurden nicht durchgeführt, daher beruhen Angaben über nicht sichtbare Bauteile auf Auskünften, vorliegenden Unterlagen oder Vermutungen. Der Auftragnehmer haftet für die Richtigkeit des ermittelten Verkehrswerts. Die sonstigen Beschreibungen und Ergebnisse unterliegen nicht der Haftung.

Die Funktionsfähigkeit einzelner Bauteile und Anlagen, sowie der technischen Ausstattungen und Installationen wurde nicht geprüft. Baumängel und Bauschäden wurden soweit aufgenommen, wie sie zerstörungsfrei, d.h. offensichtlich erkennbar waren. Auf nicht offensichtliche Mängel hin wurde das Objekt nicht überprüft. In diesem Gutachten sind die Auswirkungen ggf. vorhandener Baumängel und Bauschäden auf den Verkehrswert nur pauschal und in dem am Besichtigungstag offensichtlichen Ausmaß berücksichtigt worden. Es wird ggf. empfohlen, eine diesbezüglich vertiefende Untersuchung und eine darauf aufbauende Kostenermittlung zur Beseitigung der Schäden anstellen zu lassen.

Vorhandene Mängel, insbesondere gebrauchts- und verschleißbedingte, wurden, auch soweit sie nicht ausdrücklich aufgeführt wurden, bei der Wertermittlung berücksichtigt.

Grundbuch (Abt. III):

Schuldverhältnisse, die ggf. im Grundbuch in Abteilung III verzeichnet sein können, werden in diesem Gutachten nicht berücksichtigt. Es wird davon ausgegangen, dass diese ggf. bei der Veräußerung gelöscht oder durch Reduzierung des Verkaufspreises ausgeglichen bzw. bei Beleihungen berücksichtigt werden.

Anmerkung:

Die Wertermittlung wurde auftragsgemäß auf der Grundlage der übergebenen Pläne bzw. des realisierten Vorhabens durchgeführt.

Das Vorhandensein der Legalität der baulichen Anlagen und Nutzungen in allen Bereichen ist vom Eigentümer, Auftraggeber bzw. der zuständigen Behörde nicht in allen Belangen in Erfahrung zu bringen.

Das Objekt stimmt mit den vorgelegten Zeichnungen aus der Teilungserklärung im Wesentlichen überein.

Bei dieser Wertermittlung wird deshalb die formelle und materielle Legalität der baulichen Anlagen im Wesentlichen vorausgesetzt, ohne dass dafür aus vorstehenden Gründen eine Haftung übernommen werden kann.

Beschreibung der Gebäude und Außenanlagen:

Gebäudebeschreibung:

Art des Gebäudes:

Eigentumswohnung

Einteilung:

**Eigentumswohnung
im**

5. Obergeschoss links:

3-Zimmer (Wohnr. / 2 Schlafr.)

Küche

innenlieg. Bad

Diele

Loggia

Ausführung und Ausstattung:

Konstruktionsart:

Massivbauweise

Umfassungswände und
Innenwände:

massiv, Mauerwerk allg.

Geschossdecken:

Massivdecke

Treppen:

Geschosstreppe:

Massivtreppe in Stahlbeton
mit Kunststeinbelag

Personenaufzug vorh. (Bj. 1968)

Dachform:

Flachdach

Dacheindeckung:

Flachdachabdichtung nicht exakt bekannt
(konnte nicht von oben eingesehen werden)

Fassaden:

Verputz als Reibputz o.ä. (mit Außendämmung)

Fenster:

Kunststoff-Fenster mit Isolierglas
(vmtl. aus ca. 1989 und älter / nicht exakt bekannt)

Türen:

Haustür:

Leichtmetalltür mit Glasausschnitt
und z.T. verglastem Seitenteil
mit integr. Briekasten- und Türsprech-/Klingelanlage

Wohnungstür:

Holztür mit Lackierung
(Spion vorh.)

Innentüren:

Holztüren mit Lackierung

Elektroinstallation:	durchschnittliche Wohnungsinstallation
Heizung:	Warmwasserzentralheizung mit Heizkörpern über Fernwärme lt. Hausverwalterauskunft
Warmwasserversorgung:	Warmwasserbereitung über Fernwärme lt. Hausverwalterauskunft
Sanitäre Einrichtungen:	<u>Bad:</u> WC Waschbecken Badewanne (weiße Sanitärobj.) (gute Ausstattung und Qualität / wurde vor Jahren erneuert - Zeitpkt. nicht exakt bekannt)
Küchenausstattung:	Die Küchenausstattung ist nicht in der Wertermittlung enthalten.
Fußböden:	<u>Diele:</u> Laminat <u>Wohnr./Schlafr.:</u> Laminat <u>Küche:</u> PVC <u>Sanitär. (Bad):</u> Fliesen <u>Loggia:</u> Betonestrich mit Teppichauflage
Innenwandflächen:	hauptsächlich Wandputz mit Tapete / geringfügig Leichtbauplatte <u>Küche:</u> im Bereich der Arbeitsfläche Kunststoffplatte der Einbauküche (Eigentum des Mieters) (mittlere Qualität und Ausstattung) <u>Sanitär./Bad:</u> Fliesenspiegel / unterschiedlich hoch (gute Qualität und Ausstattung)
Deckenflächen:	hauptsächlich Deckenputz mit Tapete o.ä.

Baulicher Zustand: Entsprechend dem Alter und Zustand der Wohnung
im Wesentlichen guter bis befriedigender baulicher Zustand.

Ausstattungsstandard: mittlerer bis guter Ausstattungsstandard

Anmerkungen:

Aus Sachverständigensicht bedeuten die in der nachfolgenden Bewertung angesetzten Standardstufen 1 bis 5 aus den Normalherstellungskosten 2010 (NHK 2010) für die einzelnen Bauteile eines Gebäudes annähernd nachfolgende Klassifizierungen. Allerdings gibt die Sachwertrichtlinie diese besser verständlichen Begriffe nicht an.

1 = einfach

2 = mittel

3 = gut

4 = gehoben

5 = stark gehoben

Die einzelnen Standardstufen können jeweils Tendenzen nach unten bzw. oben aufweisen.

Die detaillierten Tabellen der Sachwertrichtlinie für die einzelnen Bauteile und deren jeweiligen Gebäudestandard, der den einzelnen Standardstufen 1 bis 5 zugeordnet ist, werden in der nachfolgenden Bewertung nicht dargestellt, da diese Tabellen in der Detailbeschreibung ein Bewertungsobjekt nicht in allen Bereichen exakt treffen können. Für die Einordnung des jeweiligen Gebäudestandards als annähernd vergleichbaren Typus in der nachfolgenden Bewertung sind diese allerdings hinreichend plausibel.

Grundrissgestaltung: zweckmäßig

Belichtung und Besonnung: gut

Blickrichtung: tlw. weiter Ausblick im 5. OG,
bzw. auf gegenüberliegende 8 - geschoss. Gebäude

Anmerkung zum Energieausweis: Für das Gebäude wurde ein älterer Energieausweis
(nach EnEV) aus 2018 vorgelegt.
Der Endenergieverbrauch beträgt 46,1 kWh/(m²a).
Energieeffizienzklasse A

Empfohlene Maßnahmen im Wesentlichen
lt. damaligen Angaben aus 2018:

-Dachdämmung prüfen

-Kellerdecke dämmen

-Rohrleitungen und Armaturen in Heizr./Technikr. lückenlos
dämmen

Berücksichtigung besonderer
objektspezifischer Grundstücksmerkmale /

Bauschäden am Sondereigentum: insg. normale altersbedingte Abnutzungserscheinungen

keine wesentlichen Bauschäden erkennbar

Bauschäden/Baumängel am Gemeinschaftseigentum (anteilig) :

(soweit in Erfahrung zu bringen, bzw. soweit besichtigt werden konnte / tlw. verschlossene Räumlichkeiten des Gemeinschaftseigentums / keine Gewähr für absolute Vollständigkeit der Angaben)

Fassadenputz mit Außendämmung mit erhebl. Saugwirkung bei Regenfällen (partiell dunkle Flecken) / Eing.söckel mit feuchten Stellen (partiell)

Sicherheitsabschlag wg. allg. bekannter Flachdachproblematik

mittelfristig Personaufzug aus Bj. 1968 zu sanieren

vmtl. mittelfristig Zuwasserleit. in Teilber. mit Reparaturstau

Lt. Auskunft des Wohnungseigentumsverwalters sind zur Zeit keine wesentlichen Schäden am Gemeinschaftseigentum bekannt.

Die Höhe der Instandhaltungsrückstellung beträgt 312.669,78 € zum 31.12.2024.

(Auskunft erteilte die zuständige Hausverwaltung)

Von immobilienpool.de bereitgestellt durch
Weitergabe an oder Verkauf durch
Dritte ist untersagt!

**Außenanlagen und
sonstige Anlagen:**

Außenanlagen:

Entwässerungs- und Versorgungsanlagen

Wegebefestigung mit Betonplatten

gr.tls. keine spezielle Einfriedung
vorhanden

Mülltonnenstandplatz

Sonstige Anlagen:

Strauchbewuchs im Vorgartenbereich

Rasenfläche mit Strauch- und Baum-
bewuchs im hinteren Gartenbereich

Von immobilienpool.de bereitgestellt -
Weitergabe an oder Verkauf durch
Dritte ist untersagt!

Ermittlung des Verkehrswerts

Nachfolgend wird der Verkehrswert für den 157/10.000 Miteigentumsanteil
an dem mit einem Mehrfamilienhaus bebauten Grundstück in

55127 Mainz (Stadtteil Lerchenberg), Silcherweg 11

verbunden mit dem Sondereigentum an der Wohnung im 5. OG links,
im Aufteilungsplan mit Nr. 27 bezeichnet

zum Wertermittlungsstichtag 20.10.2025 ermittelt:

Grundbuch- und Katasterangaben des Bewertungsobjekts

Wohnungsgrundbuch	Blatt	lfd. Nr.	
Bretzenheim (Mainz)	11693	1	
Gemarkung	Flur	Flurstück	Fläche
Bretzenheim	15	126/2	3.114 m ²

Von immobilienpool.de bereitgestellt -
Weitergabe an oder Verkauf durch
Dritte ist untersagt!

Verfahrenswahl mit Begründung

Wohnungs- oder Teileigentum kann mittels Vergleichsverfahren bewertet werden. Hierzu benötigt man geeignete Kaufpreise für Zweitverkäufe von gleichen oder vergleichbaren Wohnungs- oder Teileigentumen oder die Ergebnisse von diesbezüglichen Kaufpreisauswertungen.

Bewertungsverfahren, die direkt mit Vergleichskaufpreisen durchgeführt werden, werden als „Vergleichskaufpreisverfahren“ bezeichnet. Werden die Vergleichskaufpreise zunächst auf eine geeignete Bezugseinheit (bei Wohnungseigentum z. B. auf €/m² Wohnfläche) bezogen und die Wertermittlung dann auf der Grundlage dieser Kaufpreisauswertung durchgeführt, werden diese Methoden „Vergleichsfaktorverfahren“ genannt (vgl. § 20 ImmoWertV 21). Die Vergleichskaufpreise bzw. die Vergleichsfaktoren sind dann durch Zu- oder Abschläge an die wert- (und preis) bestimmenden Faktoren des zu bewertenden Wohnungs- oder Teileigentums anzupassen (§§ 25 und 26 ImmoWertV 21).

Unterstützend oder auch alleine (z. B. wenn nur eine geringe Anzahl oder keine geeigneten Vergleichskaufpreise oder Vergleichsfaktoren bekannt sind) können zur Bewertung von Wohnungs- oder Teileigentum auch das Ertrags- und/oder Sachwertverfahren herangezogen werden.

Die Anwendung des Ertragswertverfahrens ist sowohl für Wohnungseigentum (Wohnungen) als auch für Teileigentum (Läden, Büros u. ä.) immer dann geraten, wenn die ortsüblichen Mieten zutreffend durch Vergleich mit gleichartigen vermieteten Räumen ermittelt werden können und der objektspezifisch angepasste Liegenschaftszinssatz bestimmbar ist.

Eine Sachwertermittlung sollte insbesondere dann angewendet werden, wenn zwischen den einzelnen Wohnungs- oder Teileigentumen in derselben Eigentumsanlage keine wesentlichen Wertunterschiede (bezogen auf die Flächeneinheit m² Wohn- oder Nutzfläche) bestehen, wenn der zugehörige anteilige Bodenwert sachgemäß geschätzt werden kann und der objektspezifisch angepasste Sachwertfaktor (Marktanpassungsfaktor) bestimmbar ist.

Sind Vergleichskaufpreise nicht bekannt, so können zur Erkundung des Grundstücksmarkts (bedingt) auch Verkaufsangebote für Wohnungs- oder Teileigentume herangezogen werden.

Die Kaufpreisforderungen liegen nach einer Untersuchung von Sprengnetter/Kurpjuhn und Streich) je nach Verkäuflichkeit (bzw. Marktgängigkeit) zwischen 10 % und 20 % über den später tatsächlich realisierten Verkaufspreisen. Dies hängt jedoch stark von der örtlichen und überörtlichen Marktsituation (Angebot und Nachfrage) ab.

Bodenwertermittlung

Bodenrichtwert mit Definition des Bodenrichtwertgrundstücks:

Der **Bodenrichtwert** beträgt **660,00 €/m²** zum **Stichtag 01.01.2024**.

Das Bodenrichtwertgrundstück ist wie folgt definiert:

Entwicklungsstufe	=	baureifes Land
Art der baulichen Nutzung	=	Wohngebiet
beitragsrechtlicher Zustand	=	frei
Zahl der Vollgeschosse (ZVG)	=	4
Bauweise	=	offen
Grundstücksfläche (f)	=	5000 m ²
Bemerkung	=	Lerchenberg

Beschreibung des Gesamtgrundstücks

Wertermittlungsstichtag	=	20.10.2025
Entwicklungsstufe	=	baureifes Land
Art der baulichen Nutzung	=	Wohngebiet
beitragsrechtlicher Zustand	=	frei
Zahl der Vollgeschosse (ZVG)	=	8
Bauweise	=	offen
Grundstücksfläche (f)	=	3.114 m ²
Bemerkung	=	Lerchenberg

Bodenwertermittlung des Gesamtgrundstücks

Nachfolgend wird der Bodenrichtwert an die allgemeinen Wertverhältnisse zum Wertermittlungsstichtag 20.10.2025 und die wertbeeinflussenden Grundstücksmerkmale des Gesamtgrundstücks angepasst.

I. Umrechnung des Bodenrichtwerts auf den beitragsfreien Zustand		Erläuterung
beitragsrechtlicher Zustand des Bodenrichtwerts	= frei	
beitragsfreier Bodenrichtwert (Ausgangswert für weitere Anpassung)	= 660,00 €/m²	

II. Zeitliche Anpassung des Bodenrichtwerts				
	Richtwertgrundstück	Bewertungsgrundstück	Anpassungsfaktor	Erläuterung
Stichtag	01.01.2024	20.10.2025	× 1,100	E1

III. Anpassungen wegen Abweichungen in den wertbeeinflussenden Grundstücksmerkmalen				
Art der baulichen Nutzung	Wohngebiet	Wohngebiet	× 1,000	
lageangepasster beitragsfreier BRW am Wertermittlungsstichtag			= 726,00 €/m ²	
Fläche (m ²)	5000	3.114	× 1,000	
Entwicklungsstufe	baureifes Land	baureifes Land	× 1,000	
Vollgeschosse	4	8	× 1,000	

Bauweise	offen	offen	×	1,000	
Bemerkung	Lerchenberg	Lerchenberg	×	1,000	
vorläufiger objektspezifisch angepasster beitragsfreier Bodenrichtwert			=	726,00 €/m²	

IV. Ermittlung des Gesamtbodenwerts				Erläuterung
objektspezifisch angepasster beitragsfreier Bodenrichtwert			=	726,00 €/m²
Fläche			×	3.114 m ²
beitragsfreier Bodenwert			=	2.260.764,00 € rd. 2.260.000,00 €

Der **beitragsfreie Bodenwert** beträgt zum Wertermittlungsstichtag 20.10.2025 insgesamt **2.260.000,00 €**.

Erläuterungen zur Bodenrichtwertanpassung

E1 - Stichtagsanpassung

Ermittlung des Anpassungsfaktors:

Zugrunde gelegter Index: Index für Baureifes Land (Deutschland)

	Datum	Index
Wertermittlungsstichtag	20.10.2025	288,10
BRW-Stichtag	01.01.2024	261,60

Anpassungsfaktor (Stichtag) = Index(Wertermittlungsstichtag) / Index(BRW-Stichtag) = **1,1**

Ermittlung des anteiligen Bodenwerts des Wohnungseigentums

Der anteilige Bodenwert wird entsprechend dem zugehörigen Miteigentumsanteil (ME = 157/10.000) des zu bewertenden Wohnungseigentums ermittelt.

Ermittlung des anteiligen Bodenwerts		Erläuterung
Gesamtbodenwert	2.260.000,00 €	
Miteigentumsanteil (ME)	×	157/10.000
anteiliger Bodenwert	=	35.482,00 € rd. 35.500,00 €

Der **anteilige Bodenwert** beträgt zum Wertermittlungsstichtag 20.10.2025 **35.500,00 €**.

Vergleichswertermittlung

Das Vergleichswertmodell der Immobilienwertermittlungsverordnung

Das Modell für die Ermittlung des Vergleichswerts ist in den §§ 24 – 26 ImmoWertV 21 beschrieben.

Die Ermittlung des vorläufigen Vergleichswerts kann entweder auf der statistischen Auswertung einer ausreichenden Anzahl von Vergleichspreisen (**Vergleichspreisverfahren**) oder auf der Multiplikation eines an die Merkmale des zu bewertenden Objektes angepassten Vergleichsfaktors mit der entsprechenden Bezugsgröße (**Vergleichsfaktorverfahren**) basieren.

Zur Ermittlung von **Vergleichspreisen** sind Kaufpreise von Grundstücken heranzuziehen, die mit dem zu bewertenden Grundstück hinreichend übereinstimmende Grundstücksmerkmale (z. B. Lage, Entwicklungszustand, Art und Maß der baulichen Nutzung, Größe, beitragsrechtlicher Zustand, Gebäudeart, baulicher Zustand, Wohnfläche etc.) aufweisen und deren Vertragszeitpunkte in hinreichend zeitlicher Nähe zum Wertermittlungstichtag stehen. Eine **hinreichende Übereinstimmung der Grundstücksmerkmale** eines Vergleichsgrundstücks mit dem des Wertermittlungsobjektes liegt vor, wenn das Vergleichsgrundstück hinsichtlich seiner wertbeeinflussenden Grundstücksmerkmale keine, nur unerhebliche oder solche Abweichungen aufweist, deren Auswirkungen auf die Kaufpreise in sachgerechter Weise durch Umrechnungskoeffizienten oder Zu- und Abschläge berücksichtigt werden können. Eine **hinreichende Übereinstimmung des Vertragszeitpunktes** mit dem Wertermittlungstichtag liegt vor, wenn der Vertragszeitpunkt nur eine unerheblich kurze Zeitspanne oder nur so weit vor dem Wertermittlungstichtag liegt, dass Auswirkungen auf die allgemeinen Wertverhältnisse in sachgerechter Weise, insbesondere durch Indexreihen, berücksichtigt werden können.

Vergleichsfaktoren sind durchschnittliche, auf eine geeignete Bezugseinheit bezogene Werte für Grundstücke mit bestimmten wertbeeinflussenden Grundstücksmerkmalen (Normobjekte). Sie werden auf der Grundlage von geeigneten Kaufpreisen und der diesen Kaufpreisen entsprechenden Flächen- oder Raumeinheit (Gebäundefaktoren), den diesen Kaufpreisen entsprechenden marktüblich erzielbaren jährlichen Erträgen (Ertragsfaktoren) oder einer sonstigen geeigneten Bezugseinheit ermittelt. Zur Anwendung des Vergleichsfaktorverfahrens ist der Vergleichsfaktor bei wertrelevanten Abweichungen der Grundstücksmerkmale und der allgemeinen Wertverhältnisse mittels **Umrechnungskoeffizienten** und **Indexreihen** oder in sonstiger geeigneter Weise an die Merkmale des Wertermittlungsobjektes anzupassen (=> objektspezifisch angepasster Vergleichsfaktor).

Ggf. bestehende besondere objektspezifische Grundstücksmerkmale, die bei der Ermittlung des vorläufigen Vergleichswerts nicht berücksichtigt wurden, sind bei der Ableitung des Vergleichswerts aus dem marktangepassten vorläufigen Vergleichswerts sachgemäß zu berücksichtigen.

Das Vergleichswertverfahren stellt insbesondere durch die Verwendung von Vergleichspreisen (direkt) bzw. Vergleichsfaktoren (indirekt) einen Kaufpreisvergleich dar.

Vergleichswertermittlung auf der Basis eines Vergleichsfaktors

Nachfolgend wird der Vergleichswert des Wohnungseigentums auf der Basis eines Vergleichsfaktors für Wohnungseigentum ermittelt.

Nach Einsicht in die Kaufpreissammlungen des zuständigen Gutachterausschusses der Stadt Mainz gibt es in den Jahren 2024 und 2025 vier Vergleichsverkäufe mit Vergleichsfaktoren in der direkten Umgebung des Bewertungsobjekts.

Die 4 Vergleichsfaktoren liegen im Bereich von 2.803 €/m², 3.015 €/m², 3.136 €/m² und 3.224 €/m² Wohnfläche, und somit bei einem Mittelwert von ca. 3.045 €/m² Wohnfläche.

Für den Bewertungsansatz werden rd. 3.100 €/m² Wohnfläche als angemessen gewählt.

I. Umrechnung des Vergleichsfaktors auf den beitragsfreien Zustand		Erläuterung
Tatsächlicher beitragsrechtlicher Zustand des Vergleichsfaktors (frei)	= 3.100,00 €/m ²	
beitragsfreier Vergleichsfaktors (Ausgangswert für weitere Anpassung)	= 3.100,00 €/m²	

II. Zeitliche Anpassung des Vergleichsfaktors				
	Vergleichsfaktoren	Bewertungsobjekt	Anpassungsfaktor	Erläuterung
Stichtag	aus 2024 und 2025	20.10.2025	× 1,000	
III. Anpassungen wegen Abweichungen in den wertbeeinflussenden Zustandsmerkmalen				
Lage	Mittlere Lage	Mittlere Lage	× 1,000	
Geschosslage	Unterschiedliche Geschosse	5. OG	× 1,000	
Aufzug	vorh.	vorh.	× 1,000	
Ausstattung	Keine Angabe	Mittel bis gut	× 1,000	
Wohnfläche [m ²]	71 bis 81 m ²	70,10 m ²	× 1,000	
Zimmeranzahl	Keine Angabe	3 Zimmer	× 1,000	
Teilmarkt	Weiterverkauf	Weiterverkauf	× 1,000	
Vermietung	Vermietet und unvermietet	Vermietet	× 1,000	
Anzahl Wohneinheiten	64	64	× 1,000	
angepasster beitragsfreier Vergleichsfaktor			= 3.100,00 €/m ²	
vorläufiger relativer Vergleichswert auf Vergleichsfaktorbasis			= 3.100,00 €/m²	

Vergleichswert

Ermittlung des Vergleichswerts		Erläuterung
vorläufiger gewichtet gemittelter relativer Vergleichswert	3.100,00 €/m ²	
Wohnfläche	× 70,10 m ²	
Zwischenwert	= 217.310,00 €	
Zu-/Abschläge	+ 3.000,00 €	E1
vorläufiger Vergleichswert	= 220.310,00 €	

Marktüb. Zu- od. Abschläge (gem. § 7 Abs. 2 ImmoWertV 21 u.a.)	0,00 €	
marktangepasster vorläufiger Vergleichswert	= 220.310,00 €	
besondere objektspezifischen Grundstücksmerkmale	0,00 €	
Vergleichswert	= 220.310,00 € rd. 220.000,00 €	

Der **Vergleichswert** wurde zum Wertermittlungsstichtag 20.10.2025 mit rd. **220.000,00 €** ermittelt.

Erläuterungen zur Vergleichswertermittlung

E1 - Zu- und Abschläge zum vorläufigen Vergleichswert

Bezeichnung	Wertbeeinflussung
Kellerraum	3.000,00 €
Summe	3.000,00 €

Besondere objektspezifische Grundstücksmerkmale

Hier werden die wertmäßigen Auswirkungen der nicht in den Wertermittlungsansätzen des Vergleichsverfahrens bereits berücksichtigten Besonderheiten des Objekts insoweit korrigierend berücksichtigt, wie sie offensichtlich waren oder vom Auftraggeber, Eigentümer etc. mitgeteilt worden sind.

Besondere objektspezifische Grundstücksmerkmale das Sondereigentum betreffend

besondere objektspezifische Grundstücksmerkmale	Wertbeeinflussung insg.
Bauschäden, keine wesentlichen Bauschäden erkennbar	0,00 €
Summe	0,00 €

Besondere objektspezifische Grundstücksmerkmale das Gemeinschaftseigentum betreffend

besondere objektspezifische Grundstücksmerkmale	Wertbeeinflussung insg.
Bauschäden anteilig, unter Berücksichtigung der vorh. Instandhaltungsrücklage	0,00 €
Summe	0,00 €

Ertragswertermittlung

Das Ertragswertmodell der Immobilienwertermittlungsverordnung

Das Modell für die Ermittlung des Ertragswerts ist in den §§ 27 – 34 ImmoWertV 21 beschrieben.

Die Ermittlung des Ertragswerts basiert auf den marktüblich erzielbaren jährlichen Erträgen (insbesondere Mieten und Pachten) aus dem Grundstück. Die Summe aller Erträge wird als **Rohertrag** bezeichnet. Maßgeblich für den vorläufigen (Ertrags)Wert des Grundstücks ist jedoch der **Reinertrag**. Der Reinertrag ermittelt sich als Rohertrag abzüglich der Aufwendungen, die der Eigentümer für die Bewirtschaftung einschließlich Erhaltung des Grundstücks aufwenden muss (**Bewirtschaftungskosten**).

Das Ertragswertverfahren fußt auf der Überlegung, dass der dem Grundstückseigentümer verbleibende Reinertrag aus dem Grundstück die Verzinsung des Grundstückswerts (bzw. des dafür gezahlten Kaufpreises) darstellt. Deshalb wird der Ertragswert als **Rentenbarwert** durch Kapitalisierung des Reinertrags bestimmt.

Hierbei ist zu beachten, dass der Reinertrag für ein bebautes Grundstück sowohl die Verzinsung für den Grund und Boden als auch für die auf dem Grundstück vorhandenen baulichen (insbesondere Gebäude) und sonstigen Anlagen (z. B. Anpflanzungen) darstellt. Der Grund und Boden gilt grundsätzlich als unvergänglich (bzw. unzerstörbar). Dagegen ist die (wirtschaftliche) **Restnutzungsdauer** der baulichen und sonstigen Anlagen zeitlich begrenzt.

Der **Bodenwert** ist getrennt vom Wert der Gebäude und Außenanlagen i. d. R. im Vergleichswertverfahren (vgl. § 40 Abs. 1 ImmoWertV 21) grundsätzlich so zu ermitteln, wie er sich ergeben würde, wenn das Grundstück unbebaut wäre.

Der auf den Bodenwert entfallende Reinertragsanteil wird durch Multiplikation des Bodenwerts mit dem (objektspezifisch angepassten) **Liegenschaftszinssatz** bestimmt. (Der Bodenertragsanteil stellt somit die ewige Rentenrate des Bodenwerts dar.)

Der auf die baulichen Anlagen entfallende Reinertragsanteil ergibt sich als Differenz „(Gesamt)Reinertrag des Grundstücks“ abzüglich „Reinertragsanteil des Grund und Bodens“.

Der vorläufige **Ertragswert der baulichen Anlagen** wird durch Kapitalisierung (d. h. Zeitrentenbarwertberechnung) des (Rein)Ertragsanteils der baulichen und sonstigen Anlagen unter Verwendung des (objektspezifisch angepassten) Liegenschaftszinssatzes und der Restnutzungsdauer ermittelt.

Der vorläufige Ertragswert setzt sich aus der Summe von „Bodenwert“ und „vorläufigem Ertragswert der baulichen Anlagen“ zusammen.

Ggf. bestehende **besondere objektspezifische Grundstücksmerkmale**, die bei der Ermittlung des vorläufigen Ertragswerts nicht berücksichtigt wurden, sind bei der Ableitung des Ertragswerts aus dem marktangepassten vorläufigen Ertragswert sachgemäß zu berücksichtigen.

Das **Ertragswertverfahren** stellt insbesondere durch Verwendung des aus Kaufpreisen abgeleiteten Liegenschaftszinssatzes **einen Kaufpreisvergleich** im Wesentlichen auf der Grundlage des marktüblich erzielbaren Grundstücksreinertrages dar.

Ertragswertberechnung

Gebäudebezeichnung	Mieteinheit		Fläche (m ²)	Anzahl (Stk.)	tatsächliche Nettokaltmiete		
	lfd. Nr.	Nutzung/Lage			(€/m ²)	monatlich (€)	jährlich (€)
Wohnungseigentum (Wohnung in Mehrfamilienhaus)	1	Whg. Nr. 27 im 5.OG	70,10			525,78	6.309,36
Summe			70,10			525,78	6.309,36

Gebäudebezeichnung	Mieteinheit		Fläche (m ²)	Anzahl (Stk.)	marktüblich erzielbare Nettokaltmiete		
	lfd. Nr.	Nutzung/Lage			(€/m ²)	monatlich (€)	jährlich (€)
Wohnungseigentum (Wohnung in Mehrfamilienhaus)	1	Whg. Nr. 27 im 5.OG	70,10		10,00	701,00	8.412,00
Summe			70,10			701,00	8.412,00

Die **tatsächliche Nettokaltmiete weicht von der marktüblich erzielbaren Nettokaltmiete jährlich um -2.102,64 € ab**. Die Ertragswertermittlung wird auf der Grundlage der marktüblich erzielbaren **Nettokaltmiete** durchgeführt (vgl. § 27 Abs. 1 ImmoWertV 21). Der Einfluss der Mietabweichungen wird als besonderes objektspezifisches Grundstücksmerkmal in der Wertermittlung berücksichtigt (vgl. § 8 Abs. 2 und 3 ImmoWertV 21).

Vergleichsmieten liegen gemäß Sprengnetter-Mietdatei für den vorliegenden Standard mittel bis gut, im Bereich des Medianwerts von ca. 10,19 €/m² Wohnfläche, sodass die gewählten 10,00 €/m² angemessen sind.

jährlicher Rohertrag (Summe der marktüblich erzielbaren jährlichen Nettokaltmieten)		8.412,00 €
Bewirtschaftungskosten (nur Anteil des Vermieters) (18,00 % der marktüblich erzielbaren jährlichen Nettokaltmiete)	-	1.514,16 €
jährlicher Reinertrag	=	6.897,84 €
Reinertragsanteil des Bodens (Verzinsungsbetrag nur des Bodenwertanteils, der den Erträgen zuzuordnen ist; vgl. Bodenwertermittlung) 1,75 % von 35.500,00 € (Liegenschaftszinssatz × anteiliger Bodenwert (beitragsfrei))	-	621,25 €
Reinertragsanteil der baulichen und sonstigen Anlagen	=	6.276,59 €
Kapitalisierungsfaktor (gem. § 34 Abs. 2 ImmoWertV 21) bei LZ = 1,75 % Liegenschaftszinssatz und RND = 40 Jahren Restnutzungsdauer	×	28,594
vorläufiger Ertragswert der baulichen und sonstigen Anlagen	=	179.472,81 €
anteiliger Bodenwert (vgl. Bodenwertermittlung)	+	35.500,00 €
vorläufiger Ertragswert des Wohnungseigentums	=	214.972,81 €
Marktanpassung durch marktübliche Zu- oder Abschläge	-	0,00 €
marktangepasster vorläufiger Ertragswert des Wohnungseigentums	=	214.972,81 €
besondere objektspezifische Grundstücksmerkmale	-	6.190,00 €
Ertragswert des Wohnungseigentums	=	208.782,81 €
	rd.	209.000,00 €

Erläuterungen zu den Wertansätzen in der Ertragswertberechnung

Wohn- bzw. Nutzflächen

Die Berechnungen der Wohn- bzw. Nutzflächen wurden von mir durchgeführt. Sie orientieren sich an der Wohnflächen- und Mietwertrichtlinie zur wohnwertabhängigen Wohnflächenberechnung und Mietwertermittlung (WMR), in der die von der Rechtsprechung insbesondere für Mietwertermittlungen entwickelten Maßgaben zur wohnwertabhängigen Anrechnung der Grundflächen auf die Wohnfläche systematisiert sind, sofern diesbezügliche Besonderheiten nicht bereits in den Mietansätzen berücksichtigt sind (vgl. [2], Teil 1, Kapitel 15) bzw. an der in der regionalen Praxis üblichen Nutzflächenermittlung. Die Berechnungen können demzufolge teilweise von den diesbezüglichen Vorschriften (WoFIV; II. BV; DIN 283; DIN 277) abweichen; sie sind deshalb nur als Grundlage dieser Wertermittlung verwendbar.

Rohertrag

Die Basis für die Ermittlung des Rohertrags ist die aus dem Grundstück marktüblich erzielbare Nettokaltmiete. Diese entspricht der jährlichen Gesamtmiete ohne sämtliche auf den Mieter zusätzlich zur Grundmiete umlagefähigen Bewirtschaftungskosten.

Die marktüblich erzielbare Miete wurde auf der Grundlage von verfügbaren Vergleichsmieten für mit dem Bewertungsgrundstück vergleichbar genutzte Grundstücke

- aus dem Mietspiegel der Gemeinde oder vergleichbarer Gemeinden,
- aus dem Sprengnetter Preisspiegel Wohnmieten aus dem Sprengnetter-Marktdatenportal
- aus der lage- und objektabhängigen Sprengnetter-Vergleichsmiete für ein Standardobjekt aus dem Sprengnetter-Marktdatenportal und/oder
- aus anderen Mietpreisveröffentlichungen

als mittelfristiger Durchschnittswert abgeleitet und angesetzt. Dabei werden wesentliche Qualitätsunterschiede des Bewertungsobjektes hinsichtlich der mietwertbeeinflussenden Eigenschaften durch entsprechende An

Bewirtschaftungskosten

Die vom Vermieter zu tragenden Bewirtschaftungskostenanteile werden auf der Basis von Marktanalysen vergleichbar genutzter Grundstücke (insgesamt als prozentualer Anteil am Rohertrag, oder auch auf €/m² Wohn- oder Nutzfläche bezogen oder als Absolutbetrag je Nutzungseinheit bzw. Bewirtschaftungskostenanteil) bestimmt.

Dieser Wertermittlung werden u. a. die in [1], Kapitel 3.05 veröffentlichten durchschnittlichen Bewirtschaftungskosten zugrunde gelegt. Dabei wurde darauf geachtet, dass dasselbe Bestimmungsmodell verwendet wurde, das auch der Ableitung der Liegenschaftszinssätze zugrunde liegt.

Liegenschaftszinssatz

Der für das Bewertungsobjekt angesetzte objektspezifisch angepasste Liegenschaftszinssatz wurde auf der Grundlage

- der verfügbaren Angaben des örtlich zuständigen Gutachterausschusses unter Hinzuziehung
- der verfügbaren Angaben des Oberen Gutachterausschusses bzw. der Zentralen Geschäftsstelle,
- des in [1], Kapitel 3.04 veröffentlichten Gesamtsystems der bundesdurchschnittlichen Liegenschaftszinssätze als Referenz- und Ergänzungssystem, in dem die Liegenschaftszinssätze gegliedert nach Objektart, Restnutzungsdauer des Gebäudes sowie Objektgröße (d. h. des Gesamtgrundstückswerts) angegeben sind, sowie
- eigener Ableitungen des Sachverständigen, insbesondere zu der regionalen Anpassung der v. g. bundesdurchschnittlichen Liegenschaftszinssätze und/oder
- des lage- und objektabhängigen Sprengnetter-Liegenschaftszinssatzes aus dem Sprengnetter-Marktdatenportal

bestimmt.

Marktübliche Zu- oder Abschläge

Die allgemeinen Wertverhältnisse lassen sich bei Verwendung des Liegenschaftszinssatzes auch durch eine Anpassung mittels Indexreihen oder in anderer geeigneter Weise nicht ausreichend berücksichtigen. Aus diesem Grund ist zur Ermittlung des marktangepassten vorläufigen Ertragswerts eine zusätzliche Marktanpassung durch marktübliche Zu- oder Abschläge erforderlich.

Gesamtnutzungsdauer (GND)

Die Gesamtnutzungsdauer (GND) ergibt sich aus der Art der baulichen Anlage und dem den Wertermittlungsdaten zugrunde liegenden Modell. Dabei wurde darauf geachtet, dass dasselbe Bestimmungsmodell verwendet wurde, das auch der Ableitung der Liegenschaftszinssätze zugrunde liegt.

GND = 80 Jahre gemäß ImmoWertV 2021

Restnutzungsdauer (RND)

Als Restnutzungsdauer ist in erster Näherung die Differenz aus 'üblicher Gesamtnutzungsdauer' abzüglich 'tatsächlichem Lebensalter am Wertermittlungsstichtag' zugrunde gelegt. Diese wird allerdings dann verlängert (d. h. das Gebäude fiktiv verjüngt), wenn beim Bewertungsobjekt wesentliche Modernisierungsmaßnahmen durchgeführt wurden oder in den Wertermittlungsansätzen unmittelbar erforderliche Arbeiten zur Beseitigung des Unterhaltungsstaus sowie zur Modernisierung in der Wertermittlung als bereits durchgeführt unterstellt werden.

GND = 80 Jahre

Baujahr = ca. 1969 / versch. spätere Erneuerungen in der Wohnung und im Gemeinschaftseigentum als fiktives Baujahr ca. Mitte der 1980er Jahre (1985) unterstellt / fiktives Alter = 40 Jahre

RND = 40 Jahre

Besondere objektspezifische Grundstücksmerkmale

Hier werden die wertmäßigen Auswirkungen der nicht in den Wertermittlungsansätzen des Ertragswertverfahrens bereits berücksichtigten Besonderheiten des Objekts insoweit korrigierend berücksichtigt, wie sie offensichtlich waren oder vom Auftraggeber, Eigentümer etc. mitgeteilt worden sind.

Besondere objektspezifische Grundstücksmerkmale das Sondereigentum betreffend

besondere objektspezifische Grundstücksmerkmale		Wertbeeinflussung insg.
Mietabweichungen		-6.190,00 €
• Whg. Nr. 27 im 5. OG	-6.190,00 €	
Bauschäden		0,00 €
• keine wesentlichen Bauschäden erkennbar	0,00 €	
Summe		-6.190,00 €

Ermittlung der Barwertdifferenz zwischen marktüblich erzielbarer Miete und tatsächlicher Miete für die

Mieteinheit: Whg. Nr. 27 im 5.OG

Miete	marktüblich erzielbar	tatsächlich
jährlicher Dynamikszinssatz der Miete	$s_0 = 1\%$	$s_1 = 1\%$
Dauer der Mietabweichung =	3,00 Jahre;	Kapitalzinssatz $k = 2\%$
Zahlungsweise der Miete	unterjährig vorschüssig, 12 Zahlungen je Jahr	unterjährig vorschüssig, 12 Zahlungen je Jahr
NKM/Jahr	8.412,00 €	6.309,36 €

x Barwertfaktor (einer dynamischen Zeitrente)	x 2,943796 (3,00 Jahre; k = 2 %, s _o = 1 %)	x 2,943796 (3,00 Jahre; k = 2 %, s _t = 1 %)
= Barwert	= 24.763,21 €	= 18.573,47 €

Barwertdifferenz (tatsächlich - marktüblich erzielbar) = **-6.190,00 €** gerundet

Besondere objektspezifische Grundstücksmerkmale das Gemeinschaftseigentum betreffend

besondere objektspezifische Grundstücksmerkmale	Wertbeeinflussung insg.
Bauschäden anteilig, unter Berücksichtigung der vorh. Instandhaltungsrücklage	0,00 €
Summe	0,00 €

Von immobilienpool.de bereitgestellt -
Weitergabe an oder Verkauf durch
Dritte ist untersagt!

Sachwertermittlung

Das Sachwertmodell der Immobilienwertermittlungsverordnung

Das Modell der Verkehrswertermittlung im Sachwertverfahren ist in den §§ 35 – 39 ImmoWertV 21 beschrieben.

Der Sachwert wird demnach aus der Summe des Bodenwerts, den vorläufigen Sachwerten der auf dem Grundstück vorhandenen baulichen Anlagen (wie Gebäude und bauliche Außenanlagen) sowie der sonstigen (nicht baulichen) Anlagen (vgl. § 35 Abs. 2 ImmoWertV 21) und ggf. den Auswirkungen der zum Wertermittlungsstichtag vorhandenen besonderen objektspezifischen Grundstücksmerkmale abgeleitet.

Der Bodenwert ist getrennt vom Sachwert der baulichen und sonstigen Anlagen gemäß § 40 Abs. 1 ImmoWertV 21 i.d.R. im Vergleichswertverfahren nach den §§ 24 – 26 ImmoWertV 21 grundsätzlich so zu ermitteln, wie er sich ergeben würde, wenn das Grundstück unbebaut wäre.

Der vorläufige Sachwert der baulichen Anlagen (inkl. besonderer Bauteile, besonderer (Betriebs)Einrichtungen und sonstiger Vorrichtungen) ist auf der Grundlage durchschnittlicher Herstellungskosten unter Berücksichtigung der jeweils individuellen Merkmale, wie z.B. Objektart, Gebäudestandard und Restnutzungsdauer (Alterswertminderung) abzuleiten.

Der vorläufige Sachwert der Außenanlagen wird, sofern dieser nicht bereits anderweitig miterfasst worden ist, entsprechend der Vorgehensweise für die Gebäude i.d.R. auf der Grundlage von durchschnittlichen Herstellungskosten, Erfahrungssätzen oder hilfsweise durch sachverständige Schätzung (vgl. § 37 ImmoWertV 21) ermittelt.

Die Summe aus Bodenwert, vorläufigem Sachwert der baulichen Anlagen und vorläufigem Sachwert der baulichen Außenanlagen und sonstigen Anlagen ergibt den vorläufigen Sachwert des Grundstücks.

Der so rechnerisch ermittelte vorläufige Sachwert ist anschließend hinsichtlich seiner Realisierbarkeit auf dem örtlichen Grundstücksmarkt zu beurteilen. Zur Berücksichtigung der Marktlage (allgemeine Wertverhältnisse) ist i.d.R. eine Marktanpassung mittels Sachwertfaktor erforderlich. Diese sind durch Nachbewertungen, d.h. aus den Verhältnissen von realisierten Vergleichskaufpreisen und für diese Vergleichsobjekte berechnete vorläufige Sachwerte (= Substanzwerte) zu ermitteln. Die „Marktanpassung“ des vorläufigen Sachwerts an die Lage auf dem örtlichen Grundstücksmarkt führt im Ergebnis erst zum marktangepassten vorläufigen Sachwert des Grundstücks und stellt damit den „wichtigsten Rechenschritt“ innerhalb der Sachwertermittlung dar.

Das Sachwertverfahren ist insbesondere durch die Verwendung des Sachwertfaktors ein Preisvergleich, bei dem vorrangig der Zeitwert der Substanz (Boden + Gebäude + Außenanlagen + sonstige Anlagen) den Vergleichsmaßstab bildet.

Der Sachwert ergibt sich aus dem marktangepassten vorläufigen Sachwert nach Berücksichtigung ggf. vorhandener besonderer objektspezifischer Grundstücksmerkmale (vgl. § 35 Abs. 4 ImmoWertV 21).

Sachwertberechnung

Gebäudebezeichnung		Wohnung in Mehrfamilienhaus
Normalherstellungskosten (Basisjahr 2010)	=	1.566,00 €/m ² WF
Berechnungsbasis		
• Wohn-/Nutzfläche (WF/NF)	x	70,10 m ²
Durchschnittliche Herstellungskosten der baulichen Anlagen im Basisjahr 2010	=	109.776,60 €
Baupreisindex (BPI) 20.10.2025 (2010 = 100)	x	189,6/100
Durchschnittliche Herstellungskosten der baulichen Anlagen am Stichtag	=	208.136,43 €
Regionalfaktor	x	1,000
Regionalisierte Herstellungskosten der baulichen Anlagen am Stichtag	=	208.136,43 €
Alterswertminderung		
• Modell		linear
• Gesamtnutzungsdauer (GND)		80 Jahre
• Restnutzungsdauer (RND)		40 Jahre
• prozentual		50,00 %
• Faktor	x	0,5
Alterswertgeminderte regionalisierte durchschnittliche Herstellungskosten	=	104.068,22 €
Zuschlag für nicht erfasste werthaltige einzelne Bauteile (Zeitwert)	+	3.000,00 €
anteilig mit	x	100 %
vorläufiger Sachwert der baulichen Anlagen	=	107.068,22 €

vorläufiger anteiliger Sachwert der baulichen Anlagen (ohne Außenanlagen) des Wohnungseigentums insgesamt		107.068,22 €
vorläufiger anteiliger Sachwert der baulichen Außenanlagen und sonstigen Anlagen	+	500,00 €
vorläufiger anteiliger Sachwert der baulichen Anlagen	=	107.568,22 €
beitragsfreier anteiliger Bodenwert (vgl. Bodenwertermittlung)	+	35.500,00 €
vorläufiger anteiliger Sachwert	=	143.068,22 €
Sachwertfaktor (Marktanpassung)	x	1,50
Marktanpassung durch marktübliche Zu- oder Abschläge	-	0,00 €
marktangepasster vorläufiger anteiliger Sachwert des Wohnungseigentums	=	214.602,33 €
besondere objektspezifische Grundstücksmerkmale	-	6.190,00 €
(marktangepasster) Sachwert des Wohnungseigentums	=	208.412,33 €
	rd.	208.000,00 €

Erläuterung zur Sachwertberechnung

Berechnungsbasis

Die Berechnung der Gebäudeflächen (Brutto-Grundflächen (BGF) oder Wohnflächen (WF)) wurde von mir durchgeführt. Die Berechnungen weichen modellbedingt teilweise von der diesbezüglichen Vorschrift (DIN 277 – Ausgabe 2005 bzw. WoFIV) ab; sie sind deshalb nur als Grundlage dieser Wertermittlung verwendbar. Die Abweichungen bestehen daher insbesondere in wertbezogenen Modifizierungen (vgl. [2], Teil 1, Kapitel 16 und 17);

Herstellungskosten

Die Normalherstellungskosten (NHK) werden nach den Ausführungen in der Wertermittlungsliteratur und den Erfahrungen des Sachverständigen auf der Basis der Preisverhältnisse im Basisjahr angesetzt. Der Ansatz der NHK ist aus [1], Kapitel 3.01.1 entnommen.

Bestimmung der standardbezogenen NHK 2010 für das Gebäude: Wohnung in Mehrfamilienhaus

Nutzungsgruppe: Mehrfamilienhäuser
Gebäudetyp: Mehrfamilienhäuser mit mehr als 20 WE

Berücksichtigung der Eigenschaften des zu bewertenden Gebäudes

Standardstufe	tabellierte NHK 2010 [€/m ² WF]	relativer Gebäude- standardanteil [%]	relativer NHK 2010-Anteil [€/m ² WF]
1	955,00	0,0	0,00
2	1.035,00	0,0	0,00
3	1.190,00	50,0	595,00
4	1.420,00	50,0	710,00
5	1.720,00	0,0	0,00
gewogene, standardbezogene NHK 2010 = 1.305,00 gewogener Standard = 3,5			

Die NHK 2010 wurden von Sprengnetter um Kostenkennwerte für die Gebäudestandards 1 und 2 ergänzt.

Die NHK 2010 werden in der Sachwertrichtlinie mit der Dimension „€/m² Bruttogrundfläche (BGF)“ veröffentlicht. Die BGF ist jedoch vor allem bei der sachgerechten Anrechnung von Dachgeschossflächen als Bezugsgröße für die NHK problematisch. Viele dieser BGF-spezifischen Probleme sind durch die alternative Anwendung der Wohnfläche als Bezugsgröße gelöst. Darüber hinaus besitzt die Wohnfläche eine größere Marktnähe, da der Markt in Wohnfläche denkt und handelt. Sprengnetter hat daher die NHK 2010 von der Bezugsgröße BGF auf die Bezugsgröße Wohnfläche umgerechnet. Da für die Umrechnung die ursprünglich zu den NHK gehörenden Nutzflächenfaktoren (Verhältnisse BGF/Wohnfläche) verwendet wurden, handelt sich hierbei grundsätzlich immer noch um die „NHK 2010 nach Sachwertrichtlinie“. D. h. unter Verwendung des Maßstabs BGF abgeleitete Sachwertfaktoren können unmittelbar bei der Bewertung auf Grundlage der Wohnfläche modellkonform angesetzt werden (vgl. Sauerborn in [5], Seite 87).

Die Ermittlung des gewogenen Standards erfolgt durch Interpolation des gewogenen NHK-Werts zwischen die tabellierten NHK.

Berücksichtigung der erforderlichen Korrektur- und Anpassungsfaktoren

gewogene, standardbezogene NHK 2010		1.305,00 €/m ² WF
sonstige Korrektur- und Anpassungsfaktoren		
• ca. 20 % Zuschlag für versch. Erneuerungen	×	1,20
NHK 2010 für das Bewertungsgebäude	=	1.566,00 €/m ² WF
	rd.	1.566,00 €/m² WF

Zuschlag für nicht erfasste werthaltige einzelne Bauteile

Für die von den Normalherstellungskosten nicht erfassten werthaltigen einzelnen Bauteile werden pauschale Herstellungskosten- bzw. Zeitwertzuschläge in der Höhe geschätzt, wie dies dem gewöhnlichen Geschäftsverkehr entspricht. Grundlage der Zuschlagsschätzungen sind insbesondere die in [1], Kapitel 3.01.2, 3.01.3 und 3.01.4 angegebenen Erfahrungswerte für durchschnittliche Herstellungskosten bzw. Ausbauszuschläge. Bei älteren und/oder schadhaften und/oder nicht zeitgemäßen werthaltigen einzelnen Bauteilen erfolgt die Zeitwertschätzung unter Berücksichtigung diesbezüglicher Abschläge.

Gebäude: Wohnung in Mehrfamilienhaus

Bezeichnung	Zeitwert
Besondere Bauteile (Einzelaufstellung)	
Kellerraum	3.000,00 €
Summe	3.000,00 €

Baupreisindex

Bei den angesetzten Normalherstellungskosten (NHK 2010) handelt es sich um durchschnittliche Herstellungskosten für das (Basis-)Jahr 2010. Um die von diesem Zeitpunkt bis zum Wertermittlungstichtag veränderten Baupreisverhältnisse zu berücksichtigen, wird der vom Statistischen Bundesamt zum Wertermittlungstichtag zuletzt veröffentlichte und für die jeweilige Art der baulichen Anlage zutreffende Baupreisindex verwendet. Da sich der vom Statistischen Bundesamt veröffentlichte Baupreisindex nicht auf das Basisjahr der NHK 2010 bezieht, ist dieser auf das Basisjahr 2010=100 umzurechnen. Sowohl die vom Statistischen Bundesamt veröffentlichten als auch die auf die für Wertermittlungszwecke notwendigen weiteren Basisjahre umgerechneten Baupreisindizes sind auch in [1], Kapitel 4.04.1 abgedruckt.

Baukostenregionalfaktor

Der Regionalfaktor (Baukostenregionalfaktor) ist eine Modellgröße im Sachwertverfahren. Aufgrund der Modellkonformität (vgl. § 10 Abs. 1 ImmoWertV 21) wird bei der Sachwertberechnung der Regionalfaktor angesetzt, der auch bei der Ermittlung des Sachwertfaktors zugrunde lag.

Baunebenkosten

Die Baunebenkosten (BNK) enthalten insbesondere Kosten für Planung, Baudurchführung, behördliche Prüfungen und Genehmigungen. Sie sind in den angesetzten NHK 2010 bereits enthalten.

Außenanlagen

Die wesentlich wertbeeinflussenden Außenanlagen wurden im Ortstermin getrennt erfasst und einzeln pauschal in ihrem vorläufigen Sachwert geschätzt. Grundlage sind die in [1], Kapitel 3.01.5 angegebenen Erfahrungswerte für durchschnittliche Herstellungskosten. Die Außenanlagen können auch hilfsweise sachverständig geschätzt werden. Bei älteren und/oder schadhaften Außenanlagen erfolgt die Sachwertschätzung unter Berücksichtigung diesbezüglicher Abschläge.

Außenanlagen	anteiliger Sachwert (inkl. BNK)
anteilig pauschal geschätzt ca.	500,00 €
Summe	500,00 €

Gesamtnutzungsdauer

Die übliche wirtschaftliche Nutzungsdauer = Gesamtnutzungsdauer (GND) ergibt sich aus der für die Bestimmung der NHK gewählten Gebäudeart sowie dem Gebäudeausstattungsstandard. Sie ist deshalb wertermittlungstechnisch dem Gebäudetyp zuzuordnen und ebenfalls aus [1], Kapitel 3.02.5 entnommen.

Restnutzungsdauer

Als Restnutzungsdauer ist in erster Näherung die Differenz aus 'üblicher Gesamtnutzungsdauer' abzüglich 'tatsächlichem Lebensalter am Wertermittlungstichtag' zugrunde gelegt. Diese wird allerdings dann verlängert (d. h. das Gebäude fiktiv verjüngt), wenn beim Bewertungsobjekt wesentliche Modernisierungsmaßnahmen durchgeführt wurden oder in den Wertermittlungsansätzen unmittelbar

erforderliche Arbeiten zur Beseitigung des Instandhaltungsstaus sowie zur Modernisierung in der Wertermittlung als bereits durchgeführt unterstellt werden.

Herleitung siehe im Ertragswertverfahren.

Alterswertminderung

Die Alterswertminderung der Gebäude wird unter Berücksichtigung der Gesamtnutzungsdauer und der Restnutzungsdauer der baulichen Anlagen ermittelt. Dabei ist das den Wertermittlungsdaten zugrundeliegende Alterswertminderungsmodell anzuwenden.

Sachwertfaktor

Der angesetzte objektspezifisch angepasste Sachwertfaktor wird auf der Grundlage

- der verfügbaren Angaben des örtlich zuständigen Gutachterausschusses unter Hinzuziehung
- der verfügbaren Angaben des Oberen Gutachterausschusses bzw. der Zentralen Geschäftsstelle,
- des in [1], Kapitel 3.03 veröffentlichten Gesamt- und Referenzsystems der bundesdurchschnittlichen Sachwertfaktoren, in dem die Sachwertfaktoren insbesondere gegliedert nach Objektart, Wirtschaftskraft der Region, Bodenwertniveau und Objektgröße (d.h. Gesamtgrundstückswert) angegeben sind, sowie
- eigener Ableitungen des Sachverständigen, insbesondere zu der regionalen Anpassung der v. g. bundesdurchschnittlichen Sachwertfaktoren und/oder
- des lage- und objektabhängigen Sprengnetter-Sachwertfaktors aus dem Sprengnetter-Marktdatenportal bestimmt.

Marktübliche Zu- oder Abschläge

Die allgemeinen Wertverhältnisse lassen sich bei Verwendung des Sachwertfaktors auch durch eine Anpassung mittels Indexreihen oder in anderer geeigneter Weise ggf. nicht ausreichend berücksichtigen. Aus diesem Grund ist zur Ermittlung des marktangepassten vorläufigen Sachwerts eine zusätzliche Marktanpassung durch marktübliche Zu- oder Abschläge erforderlich.

Besondere objektspezifische Grundstücksmerkmale

Hier werden die wertmäßigen Auswirkungen der nicht in den Wertermittlungsansätzen des Sachwertverfahrens bereits berücksichtigten Besonderheiten des Objekts korrigierend insoweit berücksichtigt, wie sie offensichtlich waren oder vom Auftraggeber, Eigentümer etc. mitgeteilt worden sind.

Besondere objektspezifische Grundstücksmerkmale

Hier werden die wertmäßigen Auswirkungen der nicht in den Wertermittlungsansätzen des Ertragswertverfahrens bereits berücksichtigten Besonderheiten des Objekts insoweit korrigierend berücksichtigt, wie sie offensichtlich waren oder vom Auftraggeber, Eigentümer etc. mitgeteilt worden sind.

Besondere objektspezifische Grundstücksmerkmale das Sondereigentum betreffend

besondere objektspezifische Grundstücksmerkmale	Wertbeeinflussung insg.
Mietabweichungen	-6.190,00 €
• Whg. Nr. 27 im 5. OG	-6.190,00 €
Bauschäden	0,00 €
• keine wesentlichen Bauschäden erkennbar	0,00 €
Summe	-6.190,00 €

Ermittlung der Barwertdifferenz zwischen marktüblich erzielbarer Miete und tatsächlicher Miete für die
Mieteinheit: Whg. Nr. 27 im 5.OG

Miete	marktüblich erzielbar	tatsächlich
jährlicher Dynamikszins der Miete	$s_0 = 1\%$	$s_t = 1\%$
Dauer der Mietabweichung =	3,00 Jahre;	Kapitalzinssatz $k = 2\%$
Zahlungsweise der Miete	unterjährig vorschüssig, 12 Zahlungen je Jahr	unterjährig vorschüssig, 12 Zahlungen je Jahr
NKM/Jahr	8.412,00 €	6.309,36 €
x Barwertfaktor (einer dynamischen Zeitrente)	x 2,943796 (3,00 Jahre; $k = 2\%$, $s_0 = 1\%$)	x 2,943796 (3,00 Jahre; $k = 2\%$, $s_t = 1\%$)
= Barwert	= 24.763,21 €	= 18.573,47 €

Barwertdifferenz (tatsächlich - marktüblich erzielbar) = **-6.190,00 €** gerundet

Besondere objektspezifische Grundstücksmerkmale des Gemeinschaftseigentum betreffend

besondere objektspezifische Grundstücksmerkmale	Wertbeeinflussung insg.
Bauschäden anteilig, unter Berücksichtigung der vorh. Instandhaltungsrücklage	0,00 €
Summe	0,00 €

Von immobilienpool.de bereitgestellt.
 Weitergabe an oder Verkauf durch
 Dritte ist untersagt.

Verkehrswertableitung aus den Verfahrensergebnissen

Bewertungstheoretische Vorbemerkungen

Der Abschnitt „Verfahrenswahl mit Begründung“ dieses Verkehrswertgutachtens enthält die Begründung für die Wahl der in diesem Gutachten zur Ermittlung des Verkehrswerts herangezogenen Wertermittlungsverfahren. Dort ist auch erläutert, dass sowohl das Vergleichswert-, das Ertragswert- als auch das Sachwertverfahren auf für vergleichbare Grundstücke gezahlten Kaufpreisen (Vergleichspreisen) basieren und deshalb Vergleichswertverfahren, d. h. verfahrensmäßige Umsetzungen von Preisvergleichen sind. Alle Verfahren führen deshalb gleichermaßen in die Nähe des Verkehrswerts.

Wie geeignet das jeweilige Verfahren zur Ermittlung des Verkehrswerts ist, hängt dabei entscheidend von zwei Faktoren ab:

- von der Art des zu bewertenden Objekts (übliche Nutzung; vorrangig rendite- oder substanzwertorientierte Preisbildung im gewöhnlichen Geschäftsverkehr) und
- von der Verfügbarkeit und Zuverlässigkeit der zur Erreichung einer hohen Marktkonformität des Verfahrensergebnisses erforderlichen Daten.

Zur Aussagefähigkeit der Verfahrensergebnisse

Die Kaufpreise von Wohnungs- bzw. Teileigentum werden aus den bei der Wahl der Wertermittlungsverfahren beschriebenen Gründen auf dem Grundstücksmarkt üblicherweise durch Preisvergleich gebildet.

Die Preisbildung im gewöhnlichen Geschäftsverkehr orientiert sich deshalb vorrangig an den in die Vergleichswertermittlung einfließenden Faktoren. Der Verkehrswert wird deshalb vorrangig aus dem ermittelten Vergleichswert abgeleitet.

Grundsätzlich sind bei jeder Immobilieninvestition auch die Aspekte des Ertragswertverfahrens (eingesparte Miete, steuerliche Abschreibungsmöglichkeiten und demzufolge eingesparte Steuern) von Interesse. Zudem stehen die für eine marktkonforme Ertragswertermittlung (Liegenschaftszinssatz und marktübliche Mieten) erforderlichen Daten zur Verfügung. Das Ertragswertverfahren wurde deshalb stützend bzw. zur Ergebniskontrolle angewendet, das Sachwertverfahren ebenfalls.

Zusammenstellung der Verfahrensergebnisse

Der **Vergleichswert** wurde mit rd. **220.000,00 €**,
der **Ertragswert** mit rd. **209.000,00 €**
und der **Sachwert** mit rd. **208.000,00 €** ermittelt.

Gewichtung der Verfahrensergebnisse

Da mehrere Wertermittlungsverfahren herangezogen wurden, ist der Verkehrswert aus den Ergebnissen dieser Verfahren unter Würdigung (d. h. Gewichtung) deren Aussagefähigkeit abzuleiten (vgl. § 6 Abs. 4 ImmoWertV 21).

Die Aussagefähigkeit (das Gewicht) des jeweiligen Verfahrensergebnisses wird dabei wesentlich von den für die zu bewertende Objektart **im gewöhnlichen Geschäftsverkehr bestehenden Preisbildungsmechanismen** und von der mit dem jeweiligen Wertermittlungsverfahren **erreichbaren Ergebniszuverlässlichkeit** bestimmt.

Vergleichswert = 220.000 € x 60 % = 132.000 €

Ertragswert = 209.000 € x 30 % = 62.700 €

Sachwert = 208.000 € x 10 % = 20.800 €

Mittelwert = 215.500 €

Verkehrswert = rd. 215.000 €

Verkehrswert

Der **Verkehrswert** für den 157/10.000 Miteigentumsanteil
an dem mit einem Mehrfamilienhaus bebauten Grundstück in

55127 Mainz (Stadtteil Lerchenberg), Silcherweg 11

verbunden mit dem Sondereigentum an der Wohnung im 5. OG links,
im Aufteilungsplan mit Nr. 27 bezeichnet

Wohnungsgrundbuch	Blatt	lfd. Nr.
Bretzenheim (Mainz)	11693	1
Gemarkung	Flur	Flurstück
Bretzenheim	15	126/2

wird zum Wertermittlungsstichtag 20.10.2025 mit rd.

215.000 € (= 3.067 €/m²)

(in Worten: zweihundertfünfzehntausend Euro)

geschätzt.

Das Wertermittlungsobjekt wurde von mir besichtigt. Das Gutachten wurde unter meiner Leitung und Verantwortung erstellt. Ich versichere, dass ich das Gutachten unparteiisch, ohne Rücksicht auf ungewöhnliche oder persönliche Verhältnisse und ohne eigenes Interesse am Ergebnis nach bestem Wissen und Gewissen erstattet habe.

Urheberschutz, alle Rechte vorbehalten.

Dieses Gutachten ist nur für den Auftraggeber und nur für den angegebenen Zweck bestimmt (Grund der Gutachtenerstellung für das anliegende Zwangsversteigerungsverfahren). Eine sonstige anderweitige Vervielfältigung oder Verwertung durch Dritte (u.a. für Beleihungszwecke) ist nicht gestattet.

Literaturverzeichnis

Verwendete Literatur zur Wertermittlung:

SPRENGNETTER:

Handbücher zur Ermittlung von Grundstückswerten und für sonstige Wertermittlungen (Loseblattsammlungen) in erster Linie verwendet mit tlw. Hinweisen im Gutachten

- [1] **Sprengnetter:** Grundstücksbewertung – Marktdaten und Praxishilfen; Loseblattsammlung, Sprengnetter Immobilienbewertung
- [2] **Sprengnetter:** Grundstücksbewertung – Lehrbuch und Kommentar; Loseblattsammlung, Sprengnetter Immobilienbewertung
- [3] **Sprengnetter/Kierig u.a.:** WF-Bibliothek, EDV-gestützte Entscheidungs-, Gesetzes-, Literatur- und Adresssammlung zur Grundstücks- und Mietwertermittlung sowie Bodenordnung, Sprengnetter Immobilienbewertung

GERARDY, MÖCKEL:

Praxis der Grundstücksbewertung, München (Loseblattsammlung)

KLEIBER:

Entscheidungssammlung zum Grundstücksmarkt und zur Grundstückswertermittlung - EzGuG (Loseblattsammlung)

KLEIBER:

Verkehrswertermittlung von Grundstücken, Kommentar und Handbuch zur Ermittlung von Marktwerten (Verkehrswerten), Versicherungs- und Beleihungswerten unter Berücksichtigung der ImmoWertV

KLEIBER:

ImmoWertV (2021)

KLEIBER:

Marktwertermittlung nach ImmoWertV

KLEIBER:

Wertermittlungsrichtlinien

ROSS, BRACHMANN, HOLZER:

Ermittlung des Bauwertes von Gebäuden und des Verkehrswertes von Grundstücken

SIMON, CORS :

Handbuch der Grundstückswertermittlung

SIMON, KLEIBER:

Schätzung und Ermittlung von Grundstückswerten

SIMON - REINOLD:

Wertermittlung von Grundstücken, Aufgaben und Lösung zur Verkehrswertermittlung

VOELKNER:

Baupreise, Aktuelle Einheitspreise für Roh- und Ausbau, München (Loseblattsammlung)

VOGELS:

Grundstücks- und Gebäudebewertung marktgerecht

Rechtsgrundlagen der Verkehrswertermittlung

BauGB

Baugesetzbuch

ImmoWertV (2021)

Immobilienwertermittlungsverordnung

ImmoWertA

Anwendungshinweise zur ImmoWertV

BauNVO

Baunutzungsverordnung

WEG

Gesetz über das Wohnungseigentum und das Dauerwohnrecht (Wohnungseigentumsgesetz)

WEMoG

Wohnungseigentumsmodernisierungsgesetz

ErbbauRG

Gesetz über das Erbbaurecht

GEG

Gesetz zur Einsparung von Energie und zur Nutzung erneuerbarer Energien zur Wärme- und Kälteerzeugung in Gebäuden (Gebäudeenergiegesetz)

EnEV

Energieeinsparungsverordnung

(EnEV am 01.11.2020 außer Kraft getreten und durch das GEG abgelöst)

NHK 2010

Normalherstellungskosten 2010

II.BV

Verordnung über wohnungswirtschaftliche Berechnungen nach dem Zweiten Wohnungsbaugesetz (Zweite Berechnungsverordnung)

WoFIV

Verordnung zur Berechnung der Wohnfläche (Wohnflächenverordnung)

BGB

Bürgerliches Gesetzbuch

BetrKV

Verordnung über die Aufstellung von Betriebskosten

ZVG

Gesetz über die Zwangsversteigerung und die Zwangsverwaltung

WoFG

Gesetz über die soziale Wohnraumförderung

WoBindG

Gesetz zur Sicherung der Zweckbestimmung von Sozialwohnungen

BewG

Bewertungsgesetz

ErbStG

Erbschaftssteuer- und Schenkungssteuergesetz

ErbStR

Erbschaftssteuer-Richtlinien

Anlagen zum Objekt:

für die Eigentumswohnung Nr. 27 im 5. OG links

55127 Mainz (Stadtteil Lerchenberg), Silcherweg 11

1. Karten
2. Grundriss-Skizzen / sonstige Unterlagen
3. Fotos

Hinweis:

Karten und Daten sind urheberrechtlich geschützt. Karten dürfen nicht aus dem Gutachten separiert werden und dürfen nicht einer anderen Nutzung zugeführt werden. Veröffentlichung für kommerzielle Zwecke nicht gestattet.

Veröffentlichung nur maximal bis zum Ende des Zwangsversteigerungsverfahrens gestattet.

Die Karten sind lizenziert.

Sonstige Unterlagen, Zeichnungen und Grundriss-Skizzen dürfen ebenfalls nicht aus dem Gutachten separiert werden, und dürfen nicht einer anderen Nutzung und nicht kommerziellen Zwecken zugeführt werden.

Übersichtskarte MairDumont

55127 Mainz-a-Rhein, Silberweg 9

Hinweis:

Karte und Daten sind urheberrechtlich geschützt.
Karte darf nicht aus dem Gutachten separat
werden und darf nicht einer anderen Nutzung
zugeführt werden. Veröffentlichung für kommerzielle
Zwecke nicht gestattet. Veröffentlichung
nur maximal bis Ende des Zwangsversteigerungs-
verfahrens gestattet.
Die Karte ist lizenziert.

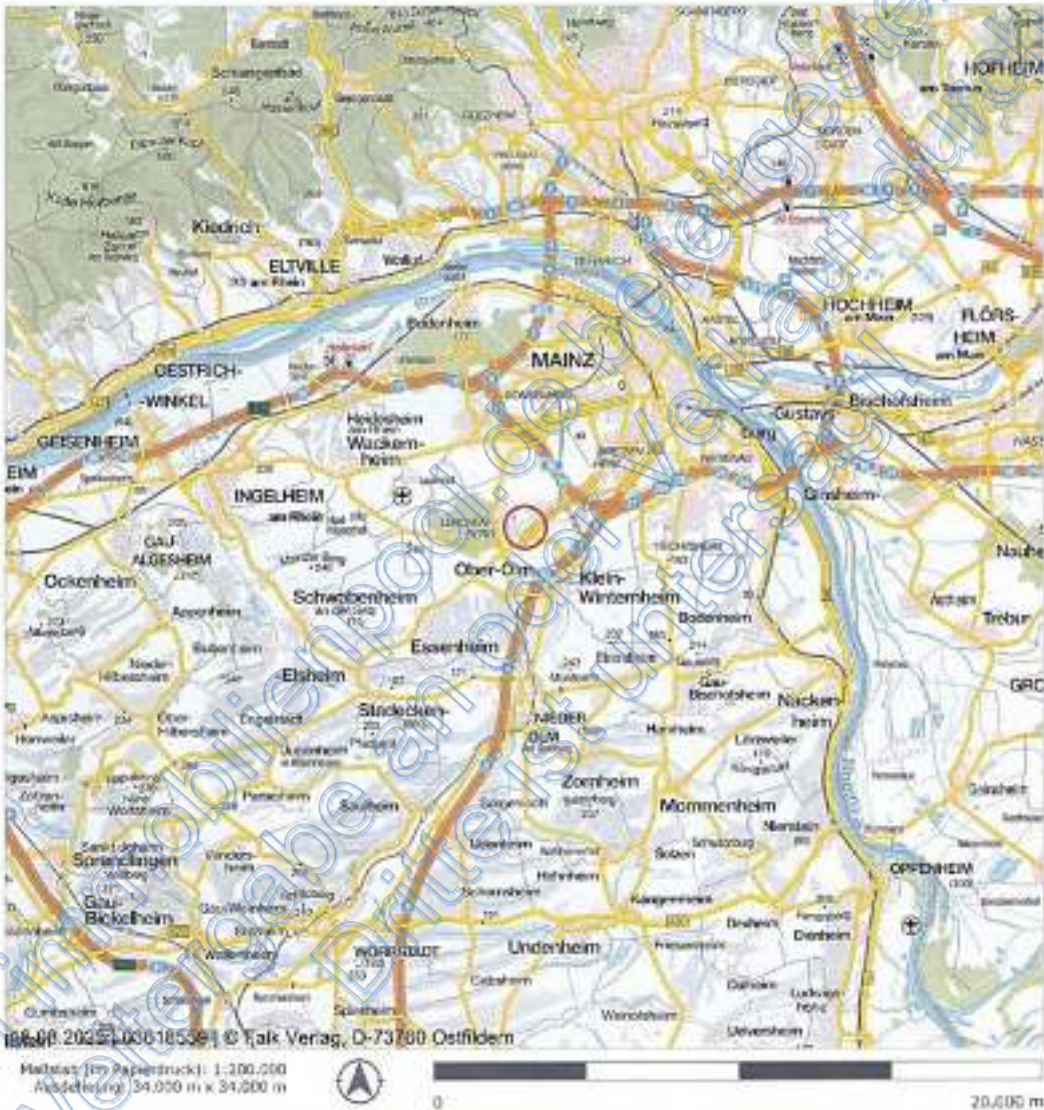

Übersichtskarte mit regionaler Verkehrsinfrastruktur (Eine Vervielfältigung ist gestattet bis zu 30 Druckkopien.)
Die thematische Karte wird herausgegeben vom Falk-Verlag. Die Karte enthält u.a. die Stadt- und Gemeindestruktur, die regionale Verkehrsinfrastruktur. Die Karte liegt flächendeckend für Deutschland vor und wird im Maßstab 1:200.000 und 1:500.000 angeboten. Die Karte darf
in einem Exemplar genutzt werden. Die Lizenz umfasst die Vervielfältigung von maximal 30 Exemplaren, sowie die Verwendung in Gutachten im Rahmen von
Zwangsversteigerungen und deren Veröffentlichung durch Auftraggeber.

Datenquelle:
FAKTORECHNUNG GmbH & Co. KG Stand: 2025

Hinweis:
Karte und Daten sind urheberrechtlich geschützt.
Karte darf nicht aus dem Gutachten separiert
werden und darf nicht einer anderen Nutzung
zugelieft werden. Veröffentlichung für kommerzielle
Zwecke nicht gestattet. Veröffentlichung
nur maximal bis Ende des Zwangsversteigerungs-
Verfahrens gestattet.
Die Karte ist lizenziert.

Regionalkarte MairDumont

55127 Mainz a Rhein, Silberweg



18.08.2025 | 03618559 | © Falk Verlag, D-73760 Ostfildern
Maßstab (im Papierdruck): 1:20.000
Ausdehnung: 3.400 m x 3.400 m

Regionalkarte der Verkehrsinfrastruktur (Eine Vervielfältigung ist gestattet bis zu 30 Druckzuzenzen.)
Die Regionalkarte wird herausgegeben vom Falk-Verlag. Er erhält u.a. die Gebirgs-, Straßen-, Topografie- und die Verkehrsinfrastruktur der Stadt. Die Karte wird lizenzfrei für Deutschland vor und wird im Maßstabbereich 1:10.000 bis 1:30.000 angeboten. Die Karte darf in einem Exposé genutzt werden. Die Lizenz umfasst die Vervielfältigung von maximal 30 Exemplaren, sowie die Verwendung in Outdoores im Rahmen von Zwangsversteigerungen und deren Veröffentlichung durch Anzeigenblätter.

Datenquelle:
FAIR/MGMT GmbH & Co. KG Stand: 2025

Hinweis:
Karte und Daten sind urheberrechtlich geschützt.
Karte darf nicht aus dem Gutachten separiert
werden und darf nicht einer anderen Nutzung
zugelassen werden. Veröffentlichung für kommerzielle
Zwecke nicht gestattet. Veröffentlichung
für maximal bis Ende des Zwangsversteigerungs-
verfahrens gestattet.
Die Karte ist abrufenbar.

Liegenschaftskarte Rheinland-Pfalz

55127 Mainz a. Rhein, Silberweg 9

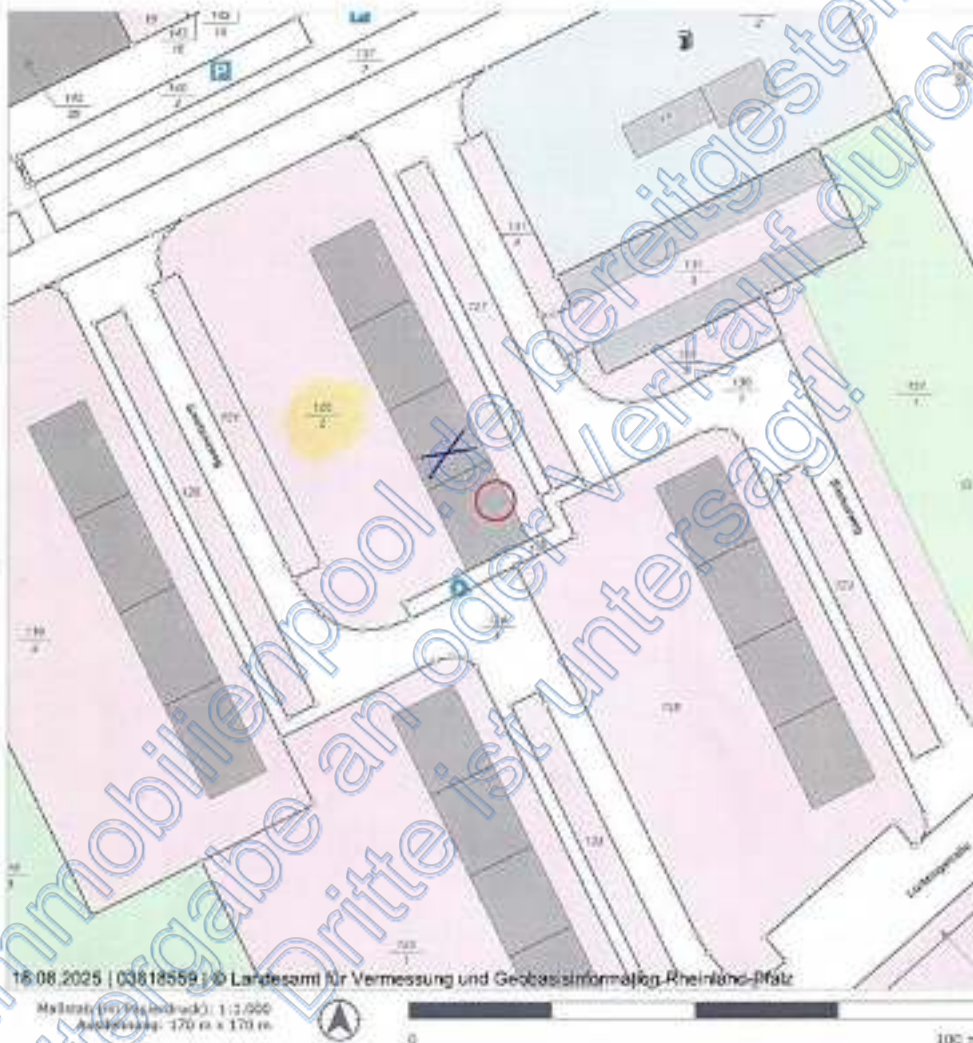

16.08.2025 | 03618559 | © Landesamt für Vermessung und Geodateninformation Rheinland-Pfalz

Maßstab (Druckausdruck): 1:1.000
Ausmaß: 170 m x 170 m

Auszug von Teilflächen aus dem Amtlichen Liegenschaftskatasterinformationssystem (ALKIS-6)

Die Liegenschaftskarte - generiert aus dem Amtlichen Liegenschaftskatasterinformationssystem (ALKIS-6) - stellt den Nachweis des Liegenschaftsbestandes für die Lage und die Anordnung der Liegenschaftsflächen dar. Die Karte enthält aus: die Katastralgrenzen, Gebäude, Straßennamen, Flurstücksgrenzen und Flurstücksnummern.

Datensource:

Liegenschaftskarte Rheinland-Pfalz, Landesamt für Vermessung und Geodateninformation Rheinland-Pfalz Stand: August 2025

Wohnung Nr. 27

11

im 5. OG

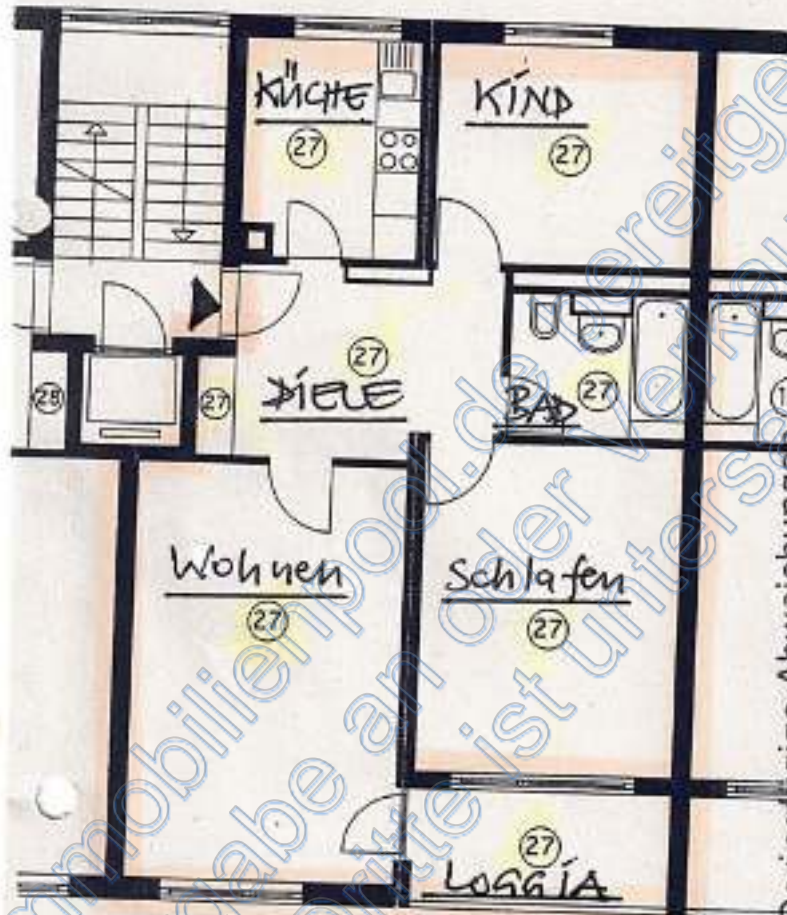

Geringfügige Abweichungen
von dem hier vorliegenden
Plan sind vor Ort vorhanden.

Hinweise:
Karten, Zeichnungen, Grundriss-Skizzen und
sonstige Unterlagen dürfen nicht aus dem
Gutachten separiert werden und dürfen nicht
einer anderen Nutzung und nicht kommer-
ziellen Zwecken zugeführt werden.

Kellerraum Nr. 27

Geringfügige Abweichungen
von dem hier vorliegenden
Plan sind vor Ort vorhanden

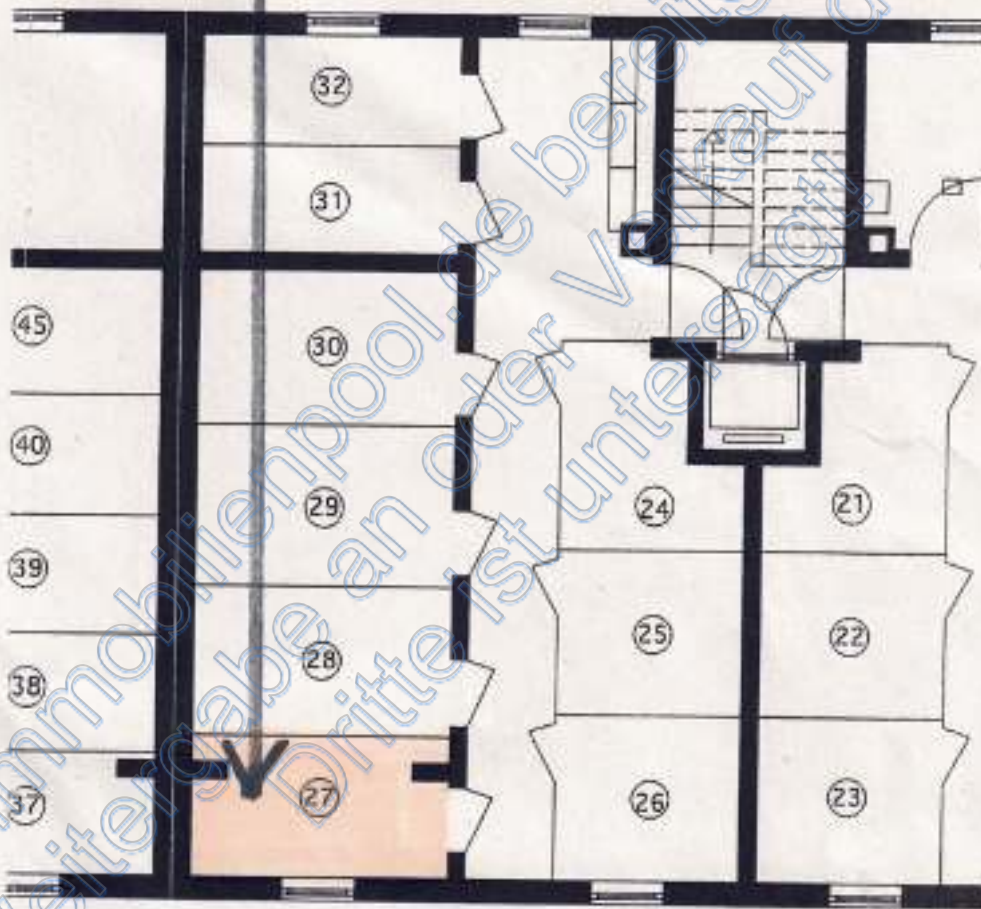

Hinweise:
Karten, Zeichnungen, Grundriss-Skizzen und
sonstige Unterlagen dürfen nicht aus dem
Gutachten separiert werden und dürfen nicht
einer anderen Nutzung und nicht kommer-
ziellen Zwecken zugeführt werden.



Gesamthausansicht



Hausansicht Ausschnitt



Hausansicht Silcherweg 11



ungefähre Lage der Wohnung Nr. 27 im 5.OG
(insg. erheb. Saugwirkung des Fassadenputzes bei Regenfällen /
partiell dunkle Flecken)



Vorgartenzone



Hauseingangsbereich



Haustür Silcherweg 11



Mülltonnenstandplatz



Gartenanlage im rückseitigen Grundstücksbereich



Hausrückansicht / Seitenansicht



Eingangsbereich Treppenhaus



Personenaufzug vorhanden