

Ingenieur- und Sachverständigenbüro Klaus Heiter Dipl.-Wirt.-Ing. (FH) & Kollegen

von der FH Kaiserslautern zertifizierter Sachverständiger
für die Bewertung von Grundstücken, Mieten und Pachten
Mitglied im Hauptverband der Landwirtschaftlichen
Buchstellen und Sachverständigen e.V. und
Personenzertifiziert nach der DIN EN ISO/IEC17024

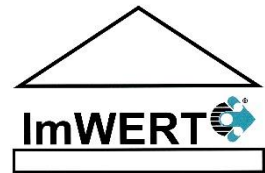

Klaus Heiter, 67434 Neustadt/W., Hauberallee 12

Amtsgericht
Wormser Str. 41

67346 Speyer

KA: 0721 - 17 02 80 18
HD: 06221 - 6 47 81 14
SP: 06232 - 6 78 44 57
NW: 06321 - 48 08 09
Fax: 06321 - 48 09 06
eMail: info@imwert.de
Internet: www.imwert.de

Firmensitz:
Hauberallee 12
67434 Neustadt a. d. Weinstraße

Datum: 10. Februar 2025
Az.: AG-SP5K18/24

GUTACHTEN

Verkehrswertermittlung i. S. d. § 194 Baugesetzbuch
Zwangsversteigerungssache **5 K 18/24**

Versteigerungsobjekt,
eingetragen im Grundbuch von Böhl Blatt 4088,
BV 1, Gemarkung Böhl, Flurstück 765/6, Gebäude- und Freifläche,
Bahnhofstr. 36, 446 m²



Straßenansicht

Der **Verkehrswert des unbelasteten Grundstücks** wurde zum Stichtag
03.02.2025 ermittelt mit rund

375.000,00 €.

Ausfertigung Nr. 1/2/3/4

Dieses Gutachten (anonymisiert) besteht aus 48 Seiten.

Es wurde in vier Ausfertigungen erstellt, davon eine für meine Unterlagen.

Für das Amtsgericht Speyer wurde eine inhaltsgleiche CD erstellt sowie ein Beiblatt mit
Angaben zu Schuldner/Eigentümer, Mieter/Pächter, Hausverwaltung und Zwangsverwal-
tung.

Inhaltsverzeichnis

Nr.	Abschnitt	Seite
1	Allgemeine Angaben	3
1.1	Angaben zum Bewertungsobjekt	3
1.2	Angaben zum Auftrag und zur Auftragsabwicklung	3
1.3	Besonderheiten des Auftrags / Maßgaben des Auftraggebers	5
2	Grund- und Bodenbeschreibung.....	6
2.1	Lage	6
2.1.1	Großräumige Lage	6
2.1.2	Kleinräumige Lage	6
2.2	Gestalt und Form	6
2.3	Erschließung, Baugrund etc.....	7
2.4	Privatrechtliche Situation	7
2.5	Öffentlich-rechtliche Situation	8
2.5.1	Baulasten und Denkmalschutz	8
2.5.2	Bauplanungsrecht	8
2.5.3	Bauordnungsrecht.....	8
2.6	Entwicklungszustand inkl. Beitragssituation	8
2.7	Hinweise zu den durchgeführten Erhebungen.....	9
2.8	Derzeitige Nutzung und Vermietungssituation.....	9
3	Beschreibung der Gebäude und Außenanlagen	10
3.1	Vorbemerkungen zur Gebäudebeschreibung	10
3.2	Einfamilienhaus.....	10
3.2.1	Gebäudeart, Baujahr und Außenansicht	10
3.2.2	Nutzungseinheiten, Raumaufteilung	10
3.2.3	Gebäudekonstruktion (Keller, Wände, Decken, Treppen, Dach)	11
3.2.4	Allgemeine technische Gebäudeausstattung	11
3.2.5	Raumausstattungen und Ausbauzustand	11
3.2.5.1	Innenbeschreibung	11
3.2.6	Besondere Bauteile / Einrichtungen, Zustand des Gebäudes	12
3.3	Nebengebäude.....	12
3.3.1	Gebäudeart, Baujahr und Außenansicht	12
3.3.2	Gebäudekonstruktion (Wände, Decken, Treppen, Dach).....	12
4	Ermittlung des Verkehrswerts	13
4.1	Grundstücksdaten	13
4.2	Verfahrenswahl mit Begründung.....	13
4.3	Bodenwertermittlung	14
4.4	Sachwertermittlung	16
4.4.1	Das Sachwertmodell der Immobilienwertermittlungsverordnung	16
4.4.2	Erläuterungen der bei der Sachwertberechnung verwendeten Begriffe	16
4.5	Sachwertberechnung	19
4.5.1	Erläuterung zur Sachwertberechnung	20
4.6	Ertragswertermittlung.....	24
4.6.1	Das Ertragswertmodell der Immobilienwertermittlungsverordnung.....	24
4.6.2	Erläuterungen der bei der Ertragswertberechnung verwendeten Begriffe	24
4.7	Ertragswertberechnung.....	27
4.7.1	Erläuterung zur Ertragswertberechnung.....	28
5	Verkehrswert	30
6	Bewertung Lasten	31
7	Hinweise zum Urheberschutz und zur Haftung	32
8	Rechtsgrundlagen, verwendete Literatur	33
8.1	Rechtsgrundlagen der Verkehrswertermittlung	33
8.2	Verwendete Wertermittlungsliteratur / Marktdaten	33
9	Verzeichnis der Anlagen	34

1 Allgemeine Angaben

1.1 Angaben zum Bewertungsobjekt

Art des Bewertungsobjekts:	Grundstück, bebaut mit einem Einfamilienhaus mit Nebengebäude
Objektadresse:	Bahnhofstr. 36 67459 Böhl-Iggelheim
Grundbuchangaben:	Grundbuch von Böhl, Blatt 4088
Katasterangaben:	Gemarkung Böhl, Flurstück 765/6, zu bewertende Fläche 446 m ²

1.2 Angaben zum Auftrag und zur Auftragsabwicklung

Gutachtenauftrag:	Gemäß Schreiben des Amtsgerichts Speyer, Wormser Str. 41, 67346 Speyer soll ein schriftliches Sachverständigengutachten erstellt werden.
Wertermittlungstichtag:	03.02.2025
Qualitätstichtag:	03.02.2025
Ortsbesichtigung:	03.02.2025
Umfang der Besichtigung etc.:	Es wurde eine Außenbesichtigung des Objekts durchgeführt. Das Objekt konnte dabei stark eingeschränkt in Augenschein genommen werden.

Hinweis

Für die nicht besichtigten oder nicht zugänglich gemachten Bereiche wird unterstellt, dass der während der Besichtigung gewonnene Eindruck auf diese Bereiche übertragbar ist und ggf. Mängel- und Schadensfreiheit besteht.

Teilnehmer am Ortstermin:	Der Miteigentümer und der Sachverständige
Eigentümer/in:	bekannt, siehe Beiblatt
Mieter/in:	siehe Beiblatt
Hausverwaltung:	siehe Beiblatt
Zwangsverwaltung:	siehe Beiblatt
Gewerbebetrieb:	Auf dem Grundstück wird soweit erkennbar kein Gewerbebetrieb unterhalten.

Zubehör:	Zubehör im Sinne des § 97 BGB wurde auf dem Bewertungsgrundstück nicht vorgefunden.
Bewegliche Gegenstände:	Soweit ersichtlich sind bewegliche Gegenstände im Sinne des § 55 ZVG nicht vorhanden.
Verdacht auf Hausschwamm:	Besteht nicht.
Wohnpreisbindung § 17 WoBindG:	Dem Unterzeichner ist nicht bekannt, dass es sich um eine „Zweckbestimmte Wohnung“ nach dem § 17 WoBindG handelt.
herangezogene Unterlagen, Erkundigungen, Informationen:	<p>Vom Eigentümer wurden folgende Auskünfte und Unterlagen beschafft:</p> <ul style="list-style-type: none">• Bodengutachten• Bauzeichnungen (Grundrisse, Ansichten, Schnitte) <p>Vom Sachverständigen wurden folgende Auskünfte und Unterlagen beschafft:</p> <ul style="list-style-type: none">• Flurkartenauszug im Maßstab 1:1.000• unbeglaubigter Grundbuchauszug• Bauzeichnungen (Grundrisse, Ansichten, Schnitte)• Berechnung der Brutto-Grundfläche und der Wohn- und Nutzflächen• Auskunft Baurecht• Auskunft Baulasten• Auskunft Altlasten• Auskunft Geoportal• Marktdatenableitungen des örtlich zuständigen Expertengremiums für Immobilienwerte• Auskunft aus dem Sprengnetter-Marktdatenshop• örtliche Feststellungen.
Gutachtenerstellung unter Mitwirkung von:	<p>Durch eine Mitarbeiterin wurden folgende Tätigkeiten bei der Gutachtenerstellung durchgeführt:</p> <ul style="list-style-type: none">• Eingangsbearbeitung und Terminvereinbarung etc.• Kopieren und Rücksendung von Unterlagen.

1.3 Besonderheiten des Auftrags / Maßgaben des Auftraggebers

Im Rahmen der Zwangsversteigerung werden die in Abt. II eingetragenen Lasten bewertet, jedoch beim Verkehrswert nicht in Abzug gebracht.

Anmerkung zum Ortstermin:

Das zu bewertende Grundstück konnte am Ortstermin nur von außen besichtigt werden. Auftragsgemäß wird die Wertermittlung nach dem äußeren Anschein durchgeführt.

Anmerkung zur Wohnfläche / BGF / Unterlagen:

Die Fläche wurde auf Basis von vorliegenden Unterlagen, Grundrisse sowie mit Hilfe von Umrechnungskoeffizienten der aktuellen Wertermittlungsliteratur ermittelt. Ein Aufmaß wurde nicht vorgenommen (Abweichungen möglich).

Die uns vorgelegten Unterlagen wurden vom Bauarchiv sowie vom Miteigentümer zur Verfügung gestellt. Der Unterzeichner unterstellt in dieser Wertermittlung, dass diese Unterlagen weitestgehend korrekt sind.

Hinweis zum Sachwertfaktor und dem Liegenschaftszinssatz:

Wir, als regional tätiges Sachverständigenbüro haben festgestellt, dass aufgrund der aktuellen Vorkommnisse (Krieg, Zinsentwicklung, Inflation etc.), die im Landesgrundstücksmarktbericht Rheinland-Pfalz 2023 (LGM 2023) veröffentlichten Marktdaten sowie die vorgeschlagene Anwendung zur zeitlichen Anpassung nach dem 01.01.2022 nicht mehr vollumfänglich, die sich verändernden Gegebenheiten am Immobilienmarkt, widerspiegeln. Aktuell (Bewertungstichtag) befinden sich die Bauzinsen auf einem ähnlichen Niveau wie 2010 – 2016. Zu diesem Zeitpunkt wurden statistisch höhere Liegenschaftszinsen und niedrigere Sachwertfaktoren ausgewertet und veröffentlicht.

2 Grund- und Bodenbeschreibung

2.1 Lage

2.1.1 Großräumige Lage

Bundesland:	Rheinland-Pfalz
Kreis:	Rhein-Pfalz-Kreis
Ort und Einwohnerzahl:	Böhl-Iggelheim (ca. 10.100 Einwohner)
überörtliche Anbindung / Entfernungen:	<u>nächstgelegene größere Städte:</u> Ludwigshafen ca. 24 km, Speyer ca. 12,5 km, Neustadt an der Weinstraße ca. 15 km <u>Landeshauptstadt:</u> Mainz ca. 83 km <u>Bundesstraßen:</u> B 39 ca. 12 km <u>Autobahnzufahrt:</u> A 61 Schifferstadt ca. 5 km, A 65 Haßloch ca. 8 km <u>Bahnhof:</u> Bhf. Böhl ca. 0,5 km <u>Flughafen:</u> Frankfurt am Main ca. 108 km

2.1.2 Kleinräumige Lage

innerörtliche Lage:	Die Entfernung zum Ortszentrum (Böhl) beträgt ca. 0,2 km. Geschäfte des täglichen Bedarfs in fußläufiger Entfernung; Schulen und Ärzte in fußläufiger Entfernung; öffentliche Verkehrsmittel in fußläufiger Entfernung
Art der Bebauung und Nutzungen in der Straße und im Ortsteil:	überwiegend wohnbauliche Nutzungen; überwiegend aufgelockerte, I – II geschossige Bauweise
Beeinträchtigungen:	keine
Topografie:	eben

2.2 Gestalt und Form

Gestalt und Form:	Siehe Flurkarte unter Anlagen
-------------------	-------------------------------

2.3 Erschließung, Baugrund etc.

Straßenart:	Anliegerstraße
Straßenausbau:	voll ausgebaut; Gehwege beiderseitig vorhanden; Parkmöglichkeit vorhanden
Anschlüsse an Versorgungsleitungen und Abwasserbeseitigung:	vorhanden
Grenzverhältnisse, nachbarliche Gemeinsamkeiten:	keine Grenzbebauung des Wohnhauses; eingefriedet durch Mauer, Zaun
Baugrund, Grundwasser (soweit augenscheinlich ersichtlich):	gewachsener, normal tragfähiger Baugrund
Altlasten:	Gemäß schriftlicher Auskunft der zuständigen Behörde ist das Bewertungsobjekt im Altlastenkataster nicht als Verdachtsfläche aufgeführt.
Anmerkung:	In dieser Wertermittlung ist eine lageübliche Baugrund- und Grundwassersituation insoweit berücksichtigt, wie sie in die Vergleichskaufpreise bzw. Bodenrichtwerte eingeflossen ist. Darüberhinausgehende vertiefende Untersuchungen und Nachforschungen wurden auftragsgemäß nicht angestellt.

2.4 Privatrechtliche Situation

grundbuchlich gesicherte Belastungen:	Dem Sachverständigen liegt ein unbeglaubigter Grundbuchauszug vom 25.11.2024 vor. Hiernach besteht in Abteilung II des Grundbuchs von Böhl, Blatt 4088 folgende Eintragung: Pos. 1: Zwangsversteigerungsvermerk (wertneutral).
Anmerkung:	Schuldverhältnisse, die ggf. in Abteilung III des Grundbuchs verzeichnet sein können, werden in diesem Gutachten nicht berücksichtigt. Es wird davon ausgegangen, dass ggf. valutierende Schulden beim Verkauf gelöscht oder durch Reduzierung des Verkaufspreises ausgeglichen werden.
Herrschvermerke:	Keine Eintragungen.
nicht eingetragene Rechte und Lasten:	Sonstige nicht eingetragene Lasten und (z.B. begünstigende) Rechte, besondere Wohnungs- und Mietbindungen sowie Verunreinigungen sind und nach Befragung im Ortstermin nicht vorhanden.

Diesbezüglich wurden auftragsgemäß keine weiteren Nachforschungen und Untersuchungen angestellt. Diesbezügliche Besonderheiten sind ggf. zusätzlich zu dieser Wertermittlung zu berücksichtigen.

2.5 Öffentlich-rechtliche Situation

2.5.1 Baulasten und Denkmalschutz

Eintragungen im Baulastenverzeichnis:

Lt. schriftlicher Auskunft der zuständigen Behörde enthält das Baulastenverzeichnis folgende Eintragung:
Abstandsflächenbaulast.

Denkmalschutz:

Nach Einsichtnahme in das Verzeichnis der Kulturdenkmäler besteht kein Denkmalschutz.

2.5.2 Bauplanungsrecht

Darstellungen im Flächennutzungsplan:

Der Bereich des Bewertungsobjekts ist im Flächennutzungsplan als Wohnbaufläche (W) dargestellt.

Festsetzungen im Bebauungsplan:

Für den Bereich des Bewertungsobjektes ist kein rechtskräftiger Bebauungsplan vorhanden. Die Zulässigkeit von Vorhaben ist demzufolge nach § 34 BauGB zu beurteilen.

2.5.3 Bauordnungsrecht

Die Wertermittlung wurde auftragsgemäß auf der Grundlage des realisierten Vorhabens durchgeführt.

Das Vorliegen einer Baugenehmigung und ggf. die Übereinstimmung des ausgeführten Vorhabens mit den vorgelegten Bauzeichnungen und der Baugenehmigung und dem Bauordnungsrecht und der verbindlichen Bauleitplanung soweit möglich geprüft.

Offensichtlich erkennbare Widersprüche wurden jedoch nicht festgestellt.

Bei dieser Wertermittlung wird deshalb die materielle Legalität der baulichen Anlagen und Nutzungen vorausgesetzt.

Die Wertermittlung wurde auftragsgemäß auf der Grundlage des realisierten Vorhabens durchgeführt.

2.6 Entwicklungszustand inkl. Beitragssituation

Entwicklungszustand (Grundstücksqualität):

baureifes Land
(vgl. § 3 Abs. 4 ImmoWertV 21)

beitragsrechtlicher Zustand:

Für den beitragsrechtlichen Zustand des Grundstücks ist die Verpflichtung zur Entrichtung von grundstücksbezogenen Beiträgen maßgebend. Als Beiträge gelten auch grundstücksbezogene Sonderabgaben und beitragsähnliche Abgaben.

Das Bewertungsgrundstück ist bezüglich der Beiträge für Erschließungseinrichtungen nach BauGB und KAG als beitragsfrei unterstellt. Bei einer weiteren Bebauung sind generell weitere Kosten zu Verbesserung der Nutzbarkeit beachtlich.

2.7 Hinweise zu den durchgeführten Erhebungen

Die Informationen zur privatrechtlichen und öffentlich-rechtlichen Situation wurden, sofern nicht anders angegeben, mündlich eingeholt. Generell ist es zu zwingend zu empfehlen, sich vor einem Ankauf über Beiträge und Kosten ergänzend zum Gutachten zu informieren, um Besonderheiten beachten zu können.

2.8 Derzeitige Nutzung und Vermietungssituation

Das Grundstück ist mit einem Einfamilienhaus mit Nebengebäude bebaut (vgl. nachfolgende Gebäudebeschreibung).

Das Objekt wird, soweit bekannt, von der Miteigentümerin eigengenutzt.

3 Beschreibung der Gebäude und Außenanlagen

3.1 Vorbemerkungen zur Gebäudebeschreibung

Grundlage für die Gebäudebeschreibungen sind die Erhebungen im Rahmen der Ortsbesichtigung sowie die ggf. vorliegenden Bauakten und Beschreibungen.

Die Gebäude und Außenanlagen werden nur insoweit beschrieben, wie es für die Herleitung der Daten in der Wertermittlung notwendig ist. Hierbei werden die offensichtlichen und vorherrschenden Ausführungen und Ausstattungen beschrieben. In einzelnen Bereichen können Abweichungen auftreten, die dann allerdings nicht wesentlich werterheblich sind. Angaben über nicht sichtbare Bauteile beruhen auf Angaben aus den vorliegenden Unterlagen, Hinweisen während des Ortstermins bzw. Annahmen auf Grundlage der üblichen Ausführung im Baujahr. Die Funktionsfähigkeit einzelner Bauteile und Anlagen sowie der technischen Ausstattungen und Installationen (Heizung, Elektro, Wasser etc.) wurde nicht geprüft; im Gutachten wird die Funktionsfähigkeit unterstellt.

Baumängel und -schäden wurden soweit aufgenommen, wie sie zerstörungsfrei, d.h. offensichtlich erkennbar waren. In diesem Gutachten sind die Auswirkungen der ggf. vorhandenen Bauschäden und Baumängel auf den Verkehrswert nur pauschal berücksichtigt worden. Es wird ggf. empfohlen, eine diesbezüglich vertiefende Untersuchung anstellen zu lassen. Untersuchungen auf pflanzliche und tierische Schädlinge sowie über gesundheitschädigende Baumaterialien wurden nicht durchgeführt.

3.2 Einfamilienhaus

3.2.1 Gebäudeart, Baujahr und Außenansicht

Gebäudeart:	Einfamilienhaus; zweigeschossig; unterkellert; Krüppelwalmdach; freistehend
Baujahr:	1945 (nach Energieausweis 1920, gemäß Schätzung vor 1945)
Modernisierung:	teilweise modernisiert
Energieeffizienz:	Es liegt nur ein veralteter Energieausweis vor dem Umbau/Modernisierung vor. Aufgrund der Objektart, des Baujahres und der zwischenzeitlich durchgeführten Modernisierungen (ohne Gewähr) wird die aktuelle Energieeffizienzklasse sachverständig auf F – G grob geschätzt. Um die Energieeffizienzklasse abschließend zu bestimmen, wird ggf. die Erstellung eines Energieausweises empfohlen.
Außenansicht:	insgesamt verputzt und gestrichen

3.2.2 Nutzungseinheiten, Raumaufteilung

Siehe Grundrisse unter Anlagen

3.2.3 Gebäudekonstruktion (Keller, Wände, Decken, Treppen, Dach)

Konstruktionsart:	Massivbau
Fundamente:	Streifenfundament, Beton
Keller:	Beton, Mauerwerk
Umfassungswände:	Mauerwerk
Innenwände:	Nicht besichtigt
Geschossdecken:	Vermutlich Massivdecke oder Holzbalken
Treppen:	<u>Geschosstreppe:</u> Holzkonstruktion (lt. Aussage am Ortstermin)
Hauseingangsbereich:	Eingangstür mit Lichtausschnitt
Dach:	<u>Dachkonstruktion:</u> Holzdach <u>Dachform:</u> Satteldach <u>Dacheindeckung:</u> Dachziegel (Ton); Dachflächen sind lt. Miteigentümer nicht oder unzureichend gedämmt.

3.2.4 Allgemeine technische Gebäudeausstattung

Wasserinstallationen:	zentrale Wasserversorgung über Anschluss an das öffentliche Trinkwassernetz
Abwasserinstallationen:	Ableitung in kommunales Abwasserkanalnetz
Elektroinstallation:	lt. Miteigentümer überwiegend modernisierte Ausstattung;
Heizung:	lt. Miteigentümer Zentralheizung, mit flüssigen Brennstoffen (Gas) und neue Heizkörper und Solarthermie;

3.2.5 Raumausstattungen und Ausbauzustand

3.2.5.1 Innenbeschreibung

Nach mündlichen Angaben des Miteigentümers wurde das Objekt zwischen den Jahren 2016 und 2020 Teilmodernisiert (Elektrik, Heizung, Innenausbau, Sanitär). Für die Arbeiten Heizung und Sanitär wurden Handwerkerrechnungen aus 2018 von über 40.000 € netto überreicht. Es soll jedoch noch Fertigstellungsbedarf bestehen.

Bodenbeläge:	lt. Miteigentümer Fliesen und Holzdielen
Wandbekleidungen:	lt. Miteigentümer neu verputzt Putz, tlw. mit Anstrich und/oder Tapeten (nach Beendigung der Erneuerung der Elektroinstallation)
Deckenbekleidungen:	Nicht besichtigt
Fenster:	Neuere Fenster aus Kunststoff mit Isolierverglasung (verschiedenen Farbtypen)
Türen:	<u>Zimmertüren:</u> Nicht besichtigt
sanitäre Installation:	normale Wasser- und Abwasserinstallation; <u>lt. Miteigentümer bestand teilweise kein Fertigstellungsbedarf</u>
Grundrissgestaltung:	zweckmäßig, für das Baujahr zeittypisch

3.2.6 Besondere Bauteile / Einrichtungen, Zustand des Gebäudes

besondere Bauteile:	Eingangstrepfen, Überdachungen, Balkon
besondere Einrichtungen:	keine vorhanden
Besonnung und Belichtung:	gut bis ausreichend
Bauschäden und Baumängel:	siehe besondere objektspezifische Grundstücksmerkmale und Alterswertminderung
wirtschaftliche Wertminderungen:	siehe besondere objektspezifische Grundstücksmerkmale und Alterswertminderung
Allgemeinbeurteilung:	Der bauliche Zustand ist soweit ersichtlich befriedigend. Es besteht ein offensichtlicher Unterhaltungstau, Schäden und allgemeiner Renovierungsbedarf.

3.3 Nebengebäude

3.3.1 Gebäudeart, Baujahr und Außenansicht

Baujahr:	1958 (unbekannt, gemäß Bauakte um/vor 1958)
Außenansicht:	insgesamt verputzt und gestrichen

3.3.2 Gebäudekonstruktion (Wände, Decken, Treppen, Dach)

Konstruktionsart:	Massivbau
Fundamente:	Streifenfundament, Beton

4 Ermittlung des Verkehrswerts

4.1 Grundstücksdaten

Nachfolgend wird der Verkehrswert für das mit einem Einfamilienhaus mit Nebengebäude bebaute Grundstück in 67459 Böhl-Iggelheim, Bahnhofstr. 36 zum Wertermittlungsstichtag 03.02.2025 ermittelt.

Grundstücksdaten:

Grundbuch	Blatt	
Böhl	4088	
Gemarkung	Flurstück	Fläche
Böhl	765/6	446 m ²

4.2 Verfahrenswahl mit Begründung

Entsprechend den Gepflogenheiten im gewöhnlichen Geschäftsverkehr und der sonstigen Umstände dieses Einzelfalls, insbesondere der Eignung der zur Verfügung stehenden Daten (vgl. § 6 Abs. 1 Satz 2 ImmoWertV 21), ist der Verkehrswert von Grundstücken mit der Nutzbarkeit des Bewertungsobjekts vorrangig mit Hilfe des **Sachwertverfahrens** zu ermitteln, insbesondere weil diese üblicherweise nicht zur Erzielung von Erträgen, sondern zur (persönlichen oder zweckgebundenen) Eigennutzung bestimmt sind.

Das Sachwertverfahren (gem. §§ 35 – 39 ImmoWertV 21) basiert im Wesentlichen auf der Beurteilung des Substanzwerts. Der vorläufige Sachwert (d. h. der Substanzwert des Grundstücks) wird als Summe von Bodenwert, dem vorläufigen Sachwert der baulichen Anlagen sowie dem vorläufigen Sachwert der baulichen Außenanlagen und sonstigen Anlagen ermittelt.

Zusätzlich wird eine **Ertragswertermittlung** (gem. §§ 27 – 34 ImmoWertV 21) durchgeführt; das Ergebnis wird jedoch nur unterstützend, vorrangig als von der Sachwertberechnung unabhängige Berechnungsmethode, bei der Ermittlung des Verkehrswerts herangezogen.

Der vorläufige Ertragswert nach dem allgemeinen Ertragswertverfahren (gem. § 28 ImmoWertV 21) ergibt sich aus dem Bodenwert und dem kapitalisierten jährlichen Reinertragsanteil der baulichen Anlagen zum Wertermittlungsstichtag.

Der **Bodenwert** ist jeweils getrennt vom Wert der baulichen und sonstigen Anlagen bzw. vom Ertragswert der baulichen Anlagen i. d. R. auf der Grundlage von Vergleichskaufpreisen im Vergleichswertverfahren (vgl. § 40 Abs. 1 ImmoWertV 21) so zu ermitteln, wie er sich ergeben würde, wenn das Grundstück unbebaut wäre.

Liegen jedoch geeignete Bodenrichtwerte vor, so können diese zur Bodenwertermittlung herangezogen werden (vgl. § 40 Abs. 2 ImmoWertV 21). Der Bodenrichtwert ist der durchschnittliche Lagewert des Bodens für eine Mehrheit von Grundstücken, die zu einer Bodenrichtwertzone zusammengefasst werden, für die im Wesentlichen gleiche Nutzungs- und Wertverhältnisse vorliegen. Er ist bezogen auf den Quadratmeter Grundstücksfläche. Der veröffentlichte Bodenrichtwert wurde bezüglich seiner absoluten Höhe auf Plausibilität überprüft und als zutreffend beurteilt. Die nachstehende Bodenwertermittlung erfolgt deshalb auf der Grundlage des Bodenrichtwerts. Abweichungen des Bewertungsgrundstücks von dem Richtwertgrundstück in den wertbeeinflussenden Grundstücksmerkmalen – wie Erschließungszustand, beitragsrechtlicher Zustand, Lagermerkmale, Art und Maß der baulichen oder sonstigen Nutzung, Bodenbeschaffenheit, Grundstückszuschnitt – sind durch entsprechende Anpassungen des Bodenrichtwerts berücksichtigt.

Sowohl bei der Sachwert- als auch bei der Ertragswertermittlung sind alle, das Bewertungsgrundstück betreffende besonderen objektspezifischen Grundstücksmerkmale sachgemäß zu berücksichtigen. Dazu zählen insbesondere:

- besondere Ertragsverhältnisse (z. B. Abweichungen von der marktüblich erzielbaren Miete),
- Baumängel und Bauschäden,
- grundstücksbezogene Rechte und Belastungen,
- Nutzung des Grundstücks für Werbezwecke und
- Abweichungen in der Grundstücksgröße, insbesondere wenn Teilflächen selbstständig verwertbar sind.

4.3 Bodenwertermittlung

Bodenrichtwert mit Definition des Bodenrichtwertgrundstücks

Der **Bodenrichtwert** beträgt **320,00 €/m²** zum **Stichtag 01.01.2024**. Das Bodenrichtwertgrundstück ist wie folgt definiert:

Entwicklungsstufe	=	baureifes Land
Art der baulichen Nutzung	=	MD (Dorfgebiet)
beitragsrechtlicher Zustand	=	frei
Zahl der Vollgeschosse (ZVG)	=	II
Bauweise	=	offen
Grundstücksfläche (f)	=	450 m ²

Beschreibung des Bewertungsgrundstücks

Wertermittlungsstichtag	=	03.02.2025
Entwicklungsstufe	=	baureifes Land
Art der baulichen Nutzung	=	MD (Dorfgebiet)
beitragsrechtlicher Zustand	=	frei
Zahl der Vollgeschosse (ZVG)	=	II
Grundstücksfläche (f)	=	446 m ²

Bodenwertermittlung des Bewertungsgrundstücks

Nachfolgend wird der Bodenrichtwert an die allgemeinen Wertverhältnisse zum Wertermittlungsstichtag 03.02.2025 und die wertbeeinflussenden Grundstücksmerkmale des Bewertungsgrundstücks angepasst.

I. Umrechnung des Bodenrichtwerts auf den beitragsfreien Zustand		Erläuterung
beitragsrechtlicher Zustand des Bodenrichtwerts	= frei	
beitragsfreier Bodenrichtwert (Ausgangswert für weitere Anpassung)	= 320,00 €/m²	

II. Zeitliche Anpassung des Bodenrichtwerts				
	Richtwertgrundstück	Bewertungsgrundstück	Anpassungsfaktor	Erläuterung
Stichtag	01.01.2024	03.02.2025	× 1,00	

III. Anpassungen wegen Abweichungen in den wertbeeinflussenden Grundstücksmerkmalen				
Art der baulichen Nutzung	MD (Dorfgebiet)	MD (Dorfgebiet)	× 1,00	
lageangepasster beitragsfreier BRW am Wertermittlungsstichtag			= 320,00 €/m ²	
Fläche (m ²)	450	446	× 1,00	
Entwicklungsstufe	baureifes Land	baureifes Land	× 1,00	
Vollgeschosse	II	II	× 1,00	
Bauweise	offen		× 1,00	
vorläufiger objektspezifisch angepasster beitragsfreier Bodenrichtwert			= 320,00 €/m²	

IV. Ermittlung des Gesamtbodenwerts		Erläuterung
objektspezifisch angepasster beitragsfreier Bodenrichtwert	= 320,00 €/m²	
Fläche	× 446 m ²	
beitragsfreier Bodenwert	= 142.720,00 € <u>rd. 142.720,00 €</u>	

Der **beitragsfreie Bodenwert** beträgt zum Wertermittlungsstichtag 03.02.2025 insgesamt **142.720,00 €**.

4.4 Sachwertermittlung

4.4.1 Das Sachwertmodell der Immobilienwertermittlungsverordnung

Das Modell der Verkehrswertermittlung im Sachwertverfahren ist in den §§ 35 – 39 ImmoWertV 21 beschrieben.

Der Sachwert wird demnach aus der Summe des Bodenwerts, den vorläufigen Sachwerten der auf dem Grundstück vorhandenen baulichen Anlagen (wie Gebäude und bauliche Außenanlagen) sowie der sonstigen (nicht baulichen) Anlagen (vgl. § 35 Abs. 2 ImmoWertV 21) und ggf. den Auswirkungen der zum Wertermittlungsstichtag vorhandenen besonderen objektspezifischen Grundstücksmerkmale abgeleitet.

Der Bodenwert ist getrennt vom Sachwert der baulichen und sonstigen Anlagen gemäß § 40 Abs. 1 ImmoWertV 21 i.d.R. im Vergleichswertverfahren nach den §§ 24 – 26 ImmoWertV 21 grundsätzlich so zu ermitteln, wie er sich ergeben würde, wenn das Grundstück unbebaut wäre.

Der vorläufige Sachwert der baulichen Anlagen (inkl. besonderer Bauteile, besonderer (Betriebs)Einrichtungen und sonstiger Vorrichtungen) ist auf der Grundlage durchschnittlicher Herstellungskosten unter Berücksichtigung der jeweils individuellen Merkmale, wie z.B. Objektart, Gebäudestandard und Restnutzungsdauer (Alterswertminderung) abzuleiten.

Der vorläufige Sachwert der Außenanlagen wird, sofern dieser nicht bereits anderweitig miterfasst worden ist, entsprechend der Vorgehensweise für die Gebäude i.d.R. auf der Grundlage von durchschnittlichen Herstellungskosten, Erfahrungssätzen oder hilfsweise durch sachverständige Schätzung (vgl. § 37 ImmoWertV 21) ermittelt.

Die Summe aus Bodenwert, vorläufigem Sachwert der baulichen Anlagen und vorläufigem Sachwert der baulichen Außenanlagen und sonstigen Anlagen ergibt den vorläufigen Sachwert des Grundstücks.

Der so rechnerisch ermittelte vorläufige Sachwert ist anschließend hinsichtlich seiner Realisierbarkeit auf dem örtlichen Grundstücksmarkt zu beurteilen. Zur Berücksichtigung der Marktlage (allgemeine Wertverhältnisse) ist i.d.R. eine Marktanpassung mittels Sachwertfaktor erforderlich. Diese sind durch Nachbewertungen, d.h. aus den Verhältnissen von realisierten Vergleichskaufpreisen und für diese Vergleichsobjekte berechnete vorläufige Sachwerte (= Substanzwerte) zu ermitteln. Die „Marktanpassung“ des vorläufigen Sachwerts an die Lage auf dem örtlichen Grundstücksmarkt führt im Ergebnis erst zum marktangepassten vorläufigen Sachwert des Grundstücks und stellt damit den „wichtigsten Rechenschritt“ innerhalb der Sachwertermittlung dar.

Das Sachwertverfahren ist insbesondere durch die Verwendung des Sachwertfaktors ein Preisvergleich, bei dem vorrangig der Zeitwert der Substanz (Boden + Gebäude + Außenanlagen + sonstige Anlagen) den Vergleichsmaßstab bildet.

Der Sachwert ergibt sich aus dem marktangepassten vorläufigen Sachwert nach Berücksichtigung ggf. vorhandener besonderer objektspezifischer Grundstücksmerkmale (vgl. § 35 Abs. 4 ImmoWertV 21).

4.4.2 Erläuterungen der bei der Sachwertberechnung verwendeten Begriffe

Herstellungskosten (§ 36 Abs. 2 ImmoWertV 21)

Die durchschnittlichen Herstellungskosten der baulichen Anlagen werden durch Multiplikation der Gebäudefläche (m²) des **(Norm)Gebäudes** mit **Normalherstellungskosten** (NHK) für vergleichbare Gebäude ermittelt. Den so ermittelten durchschnittlichen Herstellungskosten sind noch die Werte **von besonders zu veranschlagenden Bauteilen** und **besonderen (Betriebs) Einrichtungen** hinzuzurechnen.

Normalherstellungskosten

Die Normalherstellungskosten (NHK) basieren auf Auswertungen von reinen Baukosten für Gebäude mit annähernd gleichem Ausbau- und Gebäudestandard ('Normobjekt'). Sie werden für die Wertermittlung auf ein einheitliches Index-Basisjahr zurückgerechnet. Die Normalherstellungskosten besitzen überwiegend die Dimension „€/m² Brutto-Grundfläche“ oder „€/m² Wohnfläche“ des Gebäudes und verstehen sich inkl. Mehrwertsteuer.

Baunebenkosten (Anlage 4 Nr. I.1. Abs. 3 ImmoWertV 21)

Die Normalherstellungskosten umfassen u. a. auch die Baunebenkosten (BNK), welche als „Kosten für Planung, Baudurchführung, behördliche Prüfung und Genehmigungen“ definiert sind.

Die Baunebenkosten sind daher in den hier angesetzten durchschnittlichen Herstellungskosten bereits enthalten.

Baukostenregionalfaktor

Der Regionalfaktor (Baukostenregionalfaktor) beschreibt im Allgemeinen das Verhältnis der durchschnittlichen örtlichen zu den bundesdurchschnittlichen Baukosten. Durch ihn sollen die durchschnittlichen Herstellungskosten an das örtliche Baukostenniveau angepasst werden. Gemäß § 36 Abs. 3 ImmoWertV 21 ist der Regionalfaktor ein bei der Ermittlung des Sachwertfaktors festgelegter Modellparameter.

Gesamtnutzungsdauer

Die Gesamtnutzungsdauer (GND) bezeichnet die Anzahl der Jahre, in denen eine bauliche Anlage bei ordnungsgemäßer Bewirtschaftung vom Baujahr an gerechnet üblicherweise wirtschaftlich genutzt werden kann. Sie ergibt sich aus der Art der baulichen Anlage und dem den Wertermittlungsdaten zugrunde liegenden Modell.

Restnutzungsdauer (§ 4 i. V. m. § 12 Abs. 5 ImmoWertV 21)

Die Restnutzungsdauer bezeichnet die Anzahl der Jahre, in denen eine bauliche Anlage bei ordnungsgemäßer Bewirtschaftung voraussichtlich noch wirtschaftlich genutzt werden kann. Als Restnutzungsdauer ist in erster Näherung die Differenz aus 'üblicher Gesamtnutzungsdauer' abzüglich 'tatsächlichem Lebensalter am Wertermittlungsstichtag' zugrunde gelegt. Diese wird allerdings dann verlängert (d. h. das Gebäude fiktiv verjüngt), wenn beim Bewertungsobjekt wesentliche Modernisierungsmaßnahmen durchgeführt wurden oder in den Wertermittlungsansätzen unmittelbar erforderliche Arbeiten zur Beseitigung des Unterhaltungsstaus sowie zur Modernisierung in der Wertermittlung als bereits durchgeführt unterstellt werden.

Alterswertminderung (§ 38 ImmoWertV 21)

Die Wertminderung der Gebäude wegen Alters (Alterswertminderung) wird i. d. R. nach dem linearen Abschreibungsmodell auf der Basis der ermittelten **Restnutzungsdauer** (RND) des Gebäudes und der jeweils modellhaft anzusetzenden **Gesamtnutzungsdauer** (GND) vergleichbarer Gebäude ermittelt.

Zuschlag für nicht erfasste werthaltige einzelne Bauteile

Von den Normalherstellungskosten nicht erfasste werthaltige einzelne Bauteile, wie beispielsweise besondere Bauteile, besondere (Betriebs-)Einrichtungen und sonstige Besonderheiten (u.a. Ausbauszuschlag) können durch marktübliche Zuschläge bei den durchschnittlichen Herstellungskosten berücksichtigt werden.

Außenanlagen

Dies sind außerhalb der Gebäude befindliche mit dem Grundstück fest verbundene bauliche Anlagen (insbesondere Ver- und Entsorgungsanlagen von der Gebäudeaußenwand bis zur Grundstücksgrenze, Einfriedungen, Wegebefestigungen) und nicht bauliche Anlagen (insbesondere Gartenanlagen).

Sachwertfaktor (§ 21 Abs. 3 ImmoWertV 21)

Das herstellungskostenorientierte Rechenergebnis „vorläufiger Sachwert“ ist in aller Regel nicht mit hierfür gezahlten Marktpreisen identisch. Deshalb muss das Rechenergebnis „vorläufiger Sachwert“ (= Substanzwert des Grundstücks) an den Markt, d. h. an die für vergleichbare Grundstücke realisierten Kaufpreise angepasst werden. Das erfolgt mittels des sog. objektspezifisch angepassten Sachwertfaktors.

Der Sachwertfaktor ist das durchschnittliche Verhältnis aus Kaufpreisen und den ihnen entsprechenden, nach den Vorschriften der ImmoWertV 21 ermittelten „vorläufigen Sachwerte“ (= Substanzwerte). Er wird vorrangig gegliedert nach der Objektart (er ist z.B. für Einfamilienhausgrundstücke anders als für Geschäftsgrundstücke), der Region (er ist z.B. in wirtschaftsstarken Regionen mit hohem Bodenwertniveau höher als in wirtschaftsschwachen Regionen) und der Objektgröße.

Durch die sachrichtige Anwendung des aus Kaufpreisen für vergleichbare Objekte abgeleiteten Sachwertfaktors ist das Sachwertverfahren ein echtes Vergleichspreisverfahren.

Besondere objektspezifische Grundstücksmerkmale (§ 8 Abs. 3 ImmoWertV 21)

Unter den besonderen objektspezifischen Grundstücksmerkmalen versteht man alle vom üblichen Zustand vergleichbarer Objekte abweichenden individuellen Eigenschaften des Bewertungsobjekts (z. B. Abweichungen vom normalen baulichen Zustand, eine wirtschaftliche Überalterung, insbesondere Baumängel und Bauschäden (siehe nachfolgende Erläuterungen), grundstücksbezogene Rechte und Belastungen oder Abweichungen von den marktüblich erzielbaren Erträgen).

Baumängel und Bauschäden (§ 8 Abs. 3 ImmoWertV 21)

Baumängel sind Fehler, die dem Gebäude i. d. R. bereits von Anfang an anhaften – z. B. durch mangelhafte Ausführung oder Planung. Sie können sich auch als funktionale oder ästhetische Mängel durch die Weiterentwicklung des Standards oder Wandlungen in der Mode einstellen.

Bauschäden sind auf unterlassene Unterhaltungsaufwendungen, auf nachträgliche äußere Einwirkungen oder auf Folgen von Baumängeln zurückzuführen.

Für behebbare Schäden und Mängel werden die diesbezüglichen Wertminderungen auf der Grundlage der Kosten geschätzt, die zu ihrer Beseitigung aufzuwenden sind. Die Schätzung kann durch pauschale Ansätze oder auf der Grundlage von auf Einzelpositionen bezogenen Kostenermittlungen erfolgen.

Der Bewertungssachverständige kann i. d. R. die wirklich erforderlichen Aufwendungen zur Herstellung eines normalen Bauzustandes nur überschlägig schätzen, da

- nur zerstörungsfrei – augenscheinlich untersucht wird,
- grundsätzlich keine Bauschadensbegutachtung erfolgt (dazu ist die Beauftragung eines Sachverständigen für Schäden an Gebäuden notwendig).

Es wird ausdrücklich darauf hingewiesen, dass die Angaben in dieser Verkehrswertermittlung allein aufgrund der Mitteilung von Auftraggeber, Mieter etc. und darauf basierenden Inaugenscheinnahme beim Ortstermin ohne jegliche differenzierte Bestandsaufnahme, technischen, chemischen o. ä. Funktionsprüfungen, Vorplanung und Kosten-schätzung angesetzt sind.

4.5 Sachwertberechnung

Gebäudebezeichnung		Einfamilienhaus	Nebengebäude
Normalherstellungskosten (Basisjahr 2010)	=	679,00 €/m ² BGF	pauschale Wertschätzung
Berechnungsbasis			
• Brutto-Grundfläche (BGF)	x	443,70 m ²	
Zuschlag für nicht erfasste werthaltige einzelne Bauteile	+	3.500,00 €	
Durchschnittliche Herstellungskosten der baulichen Anlagen im Basisjahr 2010	=	304.772,30 €	
Baupreisindex (BPI) 03.02.2025 (2010 = 100)	x	184,7/100	
Durchschnittliche Herstellungskosten der baulichen Anlagen am Stichtag	=	562.914,44 €	
Regionalfaktor	x	1,000	
Regionalisierte Herstellungskosten der baulichen Anlagen am Stichtag	=	562.914,44 €	
Alterswertminderung			
• Modell		linear	
• Gesamtnutzungsdauer (GND)		80 Jahre	
• Restnutzungsdauer (RND)		28 Jahre	
• prozentual		65,00 %	
• Faktor	x	0,35	
vorläufiger Sachwert der baulichen Anlagen	=	197.020,05 €	9.000,00 €

vorläufiger Sachwert der baulichen Anlagen (ohne Außenanlagen)		206.020,05 €
vorläufiger Sachwert der baulichen Außenanlagen und sonstigen Anlagen	+	6.180,60 €
vorläufiger Sachwert der baulichen Anlagen	=	212.200,65 €
beitragsfreier Bodenwert (vgl. Bodenwertermittlung)	+	142.720,00 €
vorläufiger Sachwert	=	354.920,65 €
Sachwertfaktor	x	1,10
Marktanpassung durch marktübliche Zu- oder Abschläge	-	0,00 €
marktangepasster vorläufiger Sachwert	=	390.412,72 €
besondere objektspezifische Grundstücksmerkmale	-	15.000,00 €
Sachwert	=	375.412,72 €
	rd.	375.000,00 €

4.5.1 Erläuterung zur Sachwertberechnung

Berechnungsbasis

Die Berechnung der Gebäudeflächen (Brutto-Grundflächen (BGF) oder Wohnflächen (WF)) wurde von mir durchgeführt. Die Berechnungen weichen modellbedingt teilweise von der diesbezüglichen Vorschrift (DIN 277 – Ausgabe 2005 bzw. WoFIV) ab; sie sind deshalb nur als Grundlage dieser Wertermittlung verwendbar. Die Abweichungen bestehen daher insbesondere in wertbezogenen Modifizierungen (vgl. [2], Teil 1, Kapitel 16 und 17);

bei der BGF z. B.

- (Nicht)Anrechnung der Gebäudeteile c (z. B. Balkone) und
- Anrechnung von (ausbaubaren, aber nicht ausgebauten) Dachgeschossen;

bei der WF z. B.

- Nichtanrechnung der Terrassenflächen.

Herstellungskosten

Die Normalherstellungskosten (NHK) werden nach den Ausführungen in der Wertermittlungsliteratur und den Erfahrungen des Sachverständigen auf der Basis der Preisverhältnisse im Basisjahr angesetzt. Der Ansatz der NHK ist aus [1], Kapitel 3.01.1 entnommen.

Ermittlung der Normalherstellungskosten bezogen auf das Basisjahr 2010 (NHK 2010) für das Gebäude: Einfamilienhaus (geschätzt nach Außenbesichtigung)

Ermittlung des Gebäudestandards:

Bestimmung der standardbezogenen NHK 2010 für das Gebäude: Einfamilienhaus

Nutzungsgruppe:	Ein- und Zweifamilienhäuser
Anbauweise:	freistehend
Gebäudetyp:	KG, EG, OG, nicht ausgebautes DG

Berücksichtigung der Eigenschaften des zu bewertenden Gebäudes

Standardstufe	tabellierte NHK 2010 [€/m ² BGF]	relativer Gebäudestandardanteil [%]	relativer NHK 2010-Anteil [€/m ² BGF]
gewogene, standardbezogene NHK 2010 =			678,68
gewogener Standard = ca. 2,5			

Die Ermittlung des gewogenen Standards erfolgt durch Interpolation des gewogenen NHK-Werts zwischen die tabellierten NHK.

NHK 2010 für das Bewertungsgebäude	=	678,68 €/m ² BGF
	rd.	679,00 €/m ² BGF

Zuschlag für nicht erfasste werthaltige einzelne Bauteile

Für die von den Normalherstellungskosten nicht erfassten werthaltigen einzelnen Bauteile werden pauschale Herstellungskosten- bzw. Zeitwertzuschläge in der Höhe geschätzt, wie dies dem gewöhnlichen Geschäftsverkehr entspricht. Grundlage der Zuschlagsschätzungen sind insbesondere die in [1], Kapitel 3.01.2, 3.01.3 und 3.01.4 angegebenen Erfahrungswerte für durchschnittliche Herstellungskosten bzw. Ausbauschläge. Bei älteren und/oder schadhaften und/oder nicht zeitgemäßen werthaltigen einzelnen Bauteilen erfolgt die Zeitwertschätzung unter Berücksichtigung diesbezüglicher Abschläge.

Gebäude: Einfamilienhaus

Bezeichnung	durchschnittliche Herstellungskosten
Besondere Bauteile (Einzelaufstellung) Eingangstreppen mit Überdachung, Balkon	3.500,00 €
Summe	3.500,00 €

Baupreisindex

Bei den angesetzten Normalherstellungskosten (NHK 2010) handelt es sich um durchschnittliche Herstellungskosten für das (Basis-)Jahr 2010. Um die von diesem Zeitpunkt bis zum Wertermittlungsstichtag veränderten Baupreisverhältnisse zu berücksichtigen, wird der vom Statistischen Bundesamt zum Wertermittlungsstichtag zuletzt veröffentlichte und für die jeweilige Art der baulichen Anlage zutreffende Baupreisindex verwendet. Da sich der vom Statistischen Bundesamt veröffentlichte Baupreisindex nicht auf das Basisjahr der NHK 2010 bezieht, ist dieser auf das Basisjahr 2010=100 umzurechnen. Sowohl die vom Statistischen Bundesamt veröffentlichten als auch die auf die für Wertermittlungszwecke notwendigen weiteren Basisjahre umgerechneten Baupreisindizes sind auch in [1], Kapitel 4.04.1 abgedruckt.

Baukostenregionalfaktor

Der Regionalfaktor (Baukostenregionalfaktor) ist eine Modellgröße im Sachwertverfahren. Aufgrund der Modellkonformität (vgl. § 10 Abs. 1 ImmoWertV 21) wird bei der Sachwertberechnung der Regionalfaktor angesetzt, der auch bei der Ermittlung des Sachwertfaktors zugrunde lag.

Baunebenkosten

Die Baunebenkosten (BNK) enthalten insbesondere Kosten für Planung, Baudurchführung, behördliche Prüfungen und Genehmigungen. Sie sind in den angesetzten NHK 2010 bereits enthalten.

Außenanlagen

Die wesentlich wertbeeinflussenden Außenanlagen wurden im Ortstermin getrennt erfasst und einzeln pauschal in ihrem vorläufigen Sachwert geschätzt. Grundlage sind die in [1], Kapitel 3.01.5 angegebenen Erfahrungswerte für durchschnittliche Herstellungskosten. Die Außenanlagen können auch hilfsweise sachverständig geschätzt werden. Bei älteren und/oder schadhafte Außenanlagen erfolgt die Sachwertschätzung unter Berücksichtigung diesbezüglicher Abschläge.

Außenanlagen	vorläufiger Sachwert (inkl. BNK)
prozentuale Schätzung: 3,00 % der vorläufigen Gebäudesachwerte insg. (206.020,05 €)	6.180,60 €
Summe	6.180,60 €

Gesamtnutzungsdauer

Die Gesamtnutzungsdauer (GND) ist entsprechend der Zuordnung zur Art der baulichen Anlage und den in Anlage 1 ImmoWertV 21 dargestellten Gesamtnutzungsdauern entnommen und wurde ggf. unter Berücksichtigung der besonderen Objektmerkmale angepasst.

Restnutzungsdauer

Als Restnutzungsdauer ist in erster Näherung die Differenz aus 'üblicher Gesamtnutzungsdauer' abzüglich 'tatsächlichem Lebensalter am Wertermittlungsstichtag' zugrunde gelegt. Diese wird allerdings dann verlängert (d. h. das Gebäude fiktiv verjüngt), wenn beim Bewertungsobjekt wesentliche Modernisierungsmaßnahmen durchgeführt wurden oder in den Wertermittlungsansätzen unmittelbar erforderliche Arbeiten zur Beseitigung

des Instandhaltungsstaus sowie zur Modernisierung in der Wertermittlung als bereits durchgeführt unterstellt werden.

Zur Bestimmung der Restnutzungsdauer, insbesondere unter Berücksichtigung von durchgeführten oder zeitnah durchzuführenden wesentlichen Modernisierungsmaßnahmen, wird das in [1], Kapitel 3.02.4 beschriebene Modell angewendet.

Differenzierte Ermittlung der Restnutzungsdauer für das Gebäude: Einfamilienhaus

Das (nach Energieausweis 1920, gemäß Schätzung v45) ca. 1945 errichtete Gebäude wurde modernisiert.

Zur Ermittlung der modifizierten Restnutzungsdauer werden die wesentlichen Modernisierungen zunächst in ein Punktraster (Punktrastermethode nach „Anlage 2 ImmoWertV 21“) eingeordnet. Hieraus ergeben sich ca. 6,5 Modernisierungspunkte. Ausgehend von den 6,5 Modernisierungspunkten, ist dem Gebäude der Modernisierungsgrad „mittlerer Modernisierungsgrad“ zuzuordnen.

In Abhängigkeit von:

- der üblichen Gesamtnutzungsdauer (80 Jahre) und
- dem („vorläufigen rechnerischen“) Gebäudealter ($2025 - 1945 = 80$ Jahre) ergibt sich eine (vorläufige rechnerische) Restnutzungsdauer von ($80 \text{ Jahre} - 80 \text{ Jahre} = 0$ Jahren
- und aufgrund des Modernisierungsgrads "mittlerer Modernisierungsgrad" ergibt sich für das Gebäude gemäß der Punktrastermethode "Anlage 2 ImmoWertV 21" eine (modifizierte) Restnutzungsdauer von 28 Jahren und somit ein fiktives Baujahr von 1973.

Alterswertminderung

Die Alterswertminderung der Gebäude wird unter Berücksichtigung der Gesamtnutzungsdauer und der Restnutzungsdauer der baulichen Anlagen ermittelt. Dabei ist das den Wertermittlungsdaten zugrundeliegende Alterswertminderungsmodell anzuwenden.

Sachwertfaktor

Der angesetzte objektspezifisch angepasste Sachwertfaktor wird auf der Grundlage

- der verfügbaren Angaben des örtlich zuständigen Gutachterausschusses unter Hinzuziehung
- der verfügbaren Angaben des Oberen Gutachterausschusses bzw. der Zentralen Geschäftsstelle,
- eigener Ableitungen des Sachverständigen, insbesondere zu der regionalen Anpassung der v. g. bundesdurchschnittlichen Sachwertfaktoren und/oder
- des lage- und objektabhängigen Sprengnetter-Sachwertfaktors aus dem Sprengnetter-Marktdatenportal

bestimmt 1,10.

Besondere objektspezifische Grundstücksmerkmale

Hier werden die wertmäßigen Auswirkungen der nicht in den Wertermittlungsansätzen des Ertragswertverfahrens bereits berücksichtigten Besonderheiten des Objekts insoweit korrigierend berücksichtigt, wie sie offensichtlich waren oder vom Auftraggeber, Eigentümer etc. mitgeteilt worden sind.

Eine hinreichende Nachvollziehbarkeit der Wertermittlung in Hinsicht auf die Schätzung des Werteeinflusses der vorhandenen Zustandsbesonderheiten kann im Sinne der ImmoWertV in aller Regel durch die Angabe grob geschätzter Erfahrungswerte für die Investitions- bzw. Beseitigungskosten erreicht werden.

Die Kostenschätzung für solche baulichen Maßnahmen erfolgt in der Regel mit Hilfe von Kostentabellen, die sich auf Wohn- oder Nutzflächen, Bauteile oder Einzelgewerke beziehen.

Verkehrswertgutachten sind jedoch grundsätzlich keine Bauschadengutachten. D.h. die Erstellung einer differenzierten Kostenberechnung ist im Rahmen eines Verkehrswertgutachtens durch den Immobilienbewertungssachverständigen nicht zu leisten und wird von diesem auch nicht geschuldet.

Die in diesem Gutachten enthaltenen Kostenermittlungen für z.B. erforderliche bauliche Investitionen sind daher weder Kostenberechnung, Kostenanschlag noch Kostenfeststellung oder Kostenschätzung im Sinne der DIN 276 (Kosten im Hochbau), sondern lediglich pauschalisierte Kostenschätzungen für das Erreichen des angestrebten Hauptzweckes des beauftragten Gutachtens, nämlich der Feststellung des Markt-/Verkehrswertes.

Da hierfür allgemein verbindliche Wertermittlungsmodelle bisher nicht vorhanden sind, erfolgt die Ermittlung näherungsweise auf Grundlage der von Sprengnetter in [2] Kapitel 9/61 dargestellten Modelle in Verbindung mit den Tabellenwerken nach [1] Kapitel 3.02.2/2.1.

In diesen Modellen sind die Kostenabzüge für Schadenbeseitigungsmaßnahmen aus den NHK-Tabellen abgeleitet und mit der Punktrastermethode weitgehend harmonisiert. Damit sind diese Schätzmodelle derzeit die einzigen in der aktuellen Wertermittlungsliteratur verfügbaren Modelle, die in einheitlicher Weise gleichermaßen anwendbar sind auf eigen- oder fremdgenutzte Bewertungsobjekte sowie modernisierungsbedürftige, neuwertige (=modernisierte) Objekte oder Neubauten.

Die korrekte Anwendung dieser Modelle führt in allen vorgenannten Anwendungsfällen zu marktkonformen Ergebnissen und ist daher sachgerecht.

besondere objektspezifische Grundstücksmerkmale	Wertbeeinflussung insg.
Unterhaltungsbesonderheiten	-15.000,00 €
<ul style="list-style-type: none"> • Unterhaltungsstau, Fertigstellungsbedarf, Schäden -15.000,00 € (inkl. Risikoabschlag für fehlende Innenbesichtigung) 	
Summe	-15.000,00 €

4.6 Ertragswertermittlung

4.6.1 Das Ertragswertmodell der Immobilienwertermittlungsverordnung

Das Modell für die Ermittlung des Ertragswerts ist in den §§ 27 – 34 ImmoWertV 21 beschrieben.

Die Ermittlung des Ertragswerts basiert auf den marktüblich erzielbaren jährlichen Erträgen (insbesondere Mieten und Pachten) aus dem Grundstück. Die Summe aller Erträge wird als **Rohertrag** bezeichnet. Maßgeblich für den vorläufigen (Ertrags)Wert des Grundstücks ist jedoch der **Reinertrag**. Der Reinertrag ermittelt sich als Rohertrag abzüglich der Aufwendungen, die der Eigentümer für die Bewirtschaftung einschließlich Erhaltung des Grundstücks aufwenden muss (**Bewirtschaftungskosten**).

Das Ertragswertverfahren fußt auf der Überlegung, dass der dem Grundstückseigentümer verbleibende Reinertrag aus dem Grundstück die Verzinsung des Grundstückswerts (bzw. des dafür gezahlten Kaufpreises) darstellt. Deshalb wird der Ertragswert als **Rentenbarwert** durch Kapitalisierung des Reinertrags bestimmt.

Hierbei ist zu beachten, dass der Reinertrag für ein bebautes Grundstück sowohl die Verzinsung für den Grund und Boden als auch für die auf dem Grundstück vorhandenen baulichen (insbesondere Gebäude) und sonstigen Anlagen (z. B. Anpflanzungen) darstellt. Der Grund und Boden gilt grundsätzlich als unvergänglich (bzw. unzerstörbar). Dagegen ist die (wirtschaftliche) **Restnutzungsdauer** der baulichen und sonstigen Anlagen zeitlich begrenzt.

Der **Bodenwert** ist getrennt vom Wert der Gebäude und Außenanlagen i. d. R. im Vergleichswertverfahren (vgl. § 40 Abs. 1 ImmoWertV 21) grundsätzlich so zu ermitteln, wie er sich ergeben würde, wenn das Grundstück unbebaut wäre.

Der auf den Bodenwert entfallende Reinertragsanteil wird durch Multiplikation des Bodenwerts mit dem (objektspezifisch angepassten) **Liegenschaftszinssatz** bestimmt. (Der Bodenertragsanteil stellt somit die ewige Rentenrate des Bodenwerts dar.)

Der auf die baulichen Anlagen entfallende Reinertragsanteil ergibt sich als Differenz „(Gesamt)Reinertrag des Grundstücks“ abzüglich „Reinertragsanteil des Grund und Bodens“. Der vorläufige **Ertragswert der baulichen Anlagen** wird durch Kapitalisierung (d. h. Zeitrentenbarwertberechnung) des (Rein)Ertragsanteils der baulichen und sonstigen Anlagen unter Verwendung des (objektspezifisch angepassten) Liegenschaftszinssatzes und der Restnutzungsdauer ermittelt.

Der vorläufige Ertragswert setzt sich aus der Summe von „Bodenwert“ und „vorläufigem Ertragswert der baulichen Anlagen“ zusammen.

Ggf. bestehende **besondere objektspezifische Grundstücksmerkmale**, die bei der Ermittlung des vorläufigen Ertragswerts nicht berücksichtigt wurden, sind bei der Ableitung des Ertragswerts aus dem marktangepassten vorläufigen Ertragswert sachgemäß zu berücksichtigen.

Das **Ertragswertverfahren** stellt insbesondere durch Verwendung des aus Kaufpreisen abgeleiteten Liegenschaftszinssatzes **einen Kaufpreisvergleich** im Wesentlichen auf der Grundlage des marktüblich erzielbaren Grundstücksreinertrages dar.

4.6.2 Erläuterungen der bei der Ertragswertberechnung verwendeten Begriffe

Rohertrag (§ 31 Abs. 2 ImmoWertV 21)

Der Rohertrag umfasst alle bei ordnungsgemäßer Bewirtschaftung und zulässiger Nutzung marktüblich erzielbaren Erträge aus dem Grundstück. Bei der Ermittlung des Rohertrags ist von den üblichen (nachhaltig gesicherten) Einnahmemöglichkeiten des Grundstücks (insbesondere der Gebäude) auszugehen. Als marktüblich erzielbare Erträge können auch die tatsächlichen Erträge zugrunde gelegt werden, wenn diese marktüblich sind.

Weicht die tatsächliche Nutzung von Grundstücken oder Grundstücksteilen von den üblichen, nachhaltig gesicherten Nutzungsmöglichkeiten ab und/oder werden für die tatsächliche Nutzung von Grundstücken oder Grundstücksteilen vom Üblichen abweichende Entgelte erzielt, sind für die Ermittlung des Rohertrags zunächst die für eine übliche Nutzung marktüblich erzielbaren Erträge zugrunde zu legen.

Bewirtschaftungskosten (§ 32 ImmoWertV 21)

Die Bewirtschaftungskosten sind marktüblich entstehende Aufwendungen, die für eine ordnungsgemäße Bewirtschaftung und zulässige Nutzung des Grundstücks (insbesondere der Gebäude) laufend erforderlich sind. Die Bewirtschaftungskosten umfassen die Verwaltungskosten, die Instandhaltungskosten, das Mietausfallwagnis und die Betriebskosten.

Unter dem Mietausfallwagnis ist insbesondere das Risiko einer Ertragsminderung zu verstehen, die durch uneinbringliche Rückstände von Mieten, Pachten und sonstigen Einnahmen oder durch vorübergehenden Leerstand von Raum, der zur Vermietung, Verpachtung oder sonstigen Nutzung bestimmt ist, entsteht. Es umfasst auch das Risiko von uneinbringlichen Kosten einer Rechtsverfolgung auf Zahlung, Aufhebung eines Mietverhältnisses oder Räumung (§ 32 Abs. 4 ImmoWertV 21 und § 29 Satz 1 und 2 II. BV).

Zur Bestimmung des Reinertrags werden vom Rohertrag nur die Bewirtschaftungskosten(anteile) in Abzug gebracht, die vom Eigentümer zu tragen sind, d. h. nicht zusätzlich zum angesetzten Rohertrag auf die Mieter umgelegt werden können.

Ertragswert / Rentenbarwert (§ 29 und § 34 ImmoWertV 21)

Der vorläufige Ertragswert ist der auf die Wertverhältnisse am Wertermittlungstichtag bezogene (Einmal)Betrag, der der Summe aller aus dem Objekt während seiner Nutzungsdauer erzielbaren (Rein)Erträge einschließlich Zinsen und Zinseszinsen entspricht. Die Einkünfte aller während der Nutzungsdauer noch anfallenden Erträge – abgezinst auf die Wertverhältnisse zum Wertermittlungstichtag – sind wertmäßig gleichzusetzen mit dem vorläufigen Ertragswert des Objekts.

Als Nutzungsdauer ist für die baulichen und sonstigen Anlagen die Restnutzungsdauer anzusetzen, für den Grund und Boden unendlich (ewige Rente).

Liegenschaftszinssatz (§ 21 Abs. 2 ImmoWertV 21)

Der Liegenschaftszinssatz ist eine Rechengröße im Ertragswertverfahren. Er ist auf der Grundlage geeigneter Kaufpreise und der ihnen entsprechenden Reinerträge für mit dem Bewertungsgrundstück hinsichtlich Nutzung und Bebauung gleichartiger Grundstücke nach den Grundsätzen des Ertragswertverfahrens als Durchschnittswert abgeleitet (vgl. § 21 Abs. 2 ImmoWertV 21). Der Ansatz des (marktkonformen) objektspezifisch angepassten Liegenschaftszinssatzes für die Wertermittlung im Ertragswertverfahren stellt somit sicher, dass das Ertragswertverfahren ein marktkonformes Ergebnis liefert, d.h. dem Verkehrswert entspricht. Der Liegenschaftszinssatz übernimmt demzufolge die Funktion der Marktanpassung im Ertragswertverfahren. Durch ihn werden die allgemeinen Wertverhältnisse auf dem Grundstücksmarkt erfasst.

Restnutzungsdauer (§ 4 i. V. m. § 12 Abs. 5 ImmoWertV 21)

Die Restnutzungsdauer bezeichnet die Anzahl der Jahre, in denen eine bauliche Anlage bei ordnungsgemäßer Bewirtschaftung voraussichtlich noch wirtschaftlich genutzt werden kann. Als Restnutzungsdauer ist in erster Näherung die Differenz aus 'üblicher Gesamtnutzungsdauer' abzüglich 'tatsächlichem Lebensalter am Wertermittlungstichtag' zugrunde gelegt. Diese wird allerdings dann verlängert (d. h. das Gebäude fiktiv verjüngt), wenn beim Bewertungsobjekt wesentliche Modernisierungsmaßnahmen durchgeführt wurden oder in den Wertermittlungsansätzen unmittelbar erforderliche Arbeiten zur Beseitigung des Unterhaltungsstaus sowie zur Modernisierung in der Wertermittlung als bereits durchgeführt unterstellt werden.

Besondere objektspezifische Grundstücksmerkmale (§ 8 Abs. 3 ImmoWertV 21)

Unter den besonderen objektspezifischen Grundstücksmerkmalen versteht man alle vom üblichen Zustand vergleichbarer Objekte abweichenden individuellen Eigenschaften des Bewertungsobjekts (z. B. Abweichungen vom normalen baulichen Zustand, eine wirtschaftliche Überalterung, insbesondere Baumängel und Bauschäden (siehe nachfolgende Erläuterungen), grundstücksbezogene Rechte und Belastungen oder Abweichungen von den marktüblich erzielbaren Erträgen).

Baumängel und Bauschäden (§ 8 Abs. 3 ImmoWertV 21)

Baumängel sind Fehler, die dem Gebäude i. d. R. bereits von Anfang an anhaften – z. B. durch mangelhafte Ausführung oder Planung. Sie können sich auch als funktionale oder ästhetische Mängel durch die Weiterentwicklung des Standards oder Wandlungen in der Mode einstellen.

Bauschäden sind auf unterlassene Unterhaltungsaufwendungen, auf nachträgliche äußere Einwirkungen oder auf Folgen von Baumängeln zurückzuführen.

Für behebbare Schäden und Mängel werden die diesbezüglichen Wertminderungen auf der Grundlage der Kosten geschätzt, die zu ihrer Beseitigung aufzuwenden sind. Die Schätzung kann durch pauschale Ansätze oder auf der Grundlage von auf Einzelpositionen bezogenen Kostenermittlungen erfolgen.

Der Bewertungssachverständige kann i. d. R. die wirklich erforderlichen Aufwendungen zur Herstellung eines normalen Bauzustandes nur überschlägig schätzen, da

- nur zerstörungsfrei – augenscheinlich untersucht wird,
- grundsätzlich keine Bauschadensbegutachtung erfolgt (dazu ist die Beauftragung eines Sachverständigen für Schäden an Gebäuden notwendig).

Es wird ausdrücklich darauf hingewiesen, dass die Angaben in dieser Verkehrswertermittlung allein aufgrund Mitteilung von Auftraggeber, Mieter etc. und darauf beruhenden Inaugenscheinnahme beim Ortstermin ohne jegliche differenzierte Bestandsaufnahme, technischen, chemischen o. ä. Funktionsprüfungen, Vorplanung und Kostenschätzung angesetzt sind.

4.7 Ertragswertberechnung

Gebäudebezeichnung	Mieteinheit Nutzung/Lage	Fläche (m ²)	Anzahl (Stk.)	marktüblich erzielbare Nettokaltmiete		
				(€/m ² bzw. €/Stk.)	monatlich (€)	jährlich (€)
Einfamilienhaus	Wohnen	168,00		8,10	1.360,80	16.329,60
Nebengebäude	Garage, Lager		1,0	55,00	55,00	660,00
Summe		ca. 168,00	1,0		1.415,80	16.989,60

Die Ertragswertermittlung wird auf der Grundlage der marktüblich erzielbaren **Nettokaltmiete** durchgeführt (vgl. § 27 Abs. 1 ImmoWertV 21).

jährlicher Rohertrag (Summe der marktüblich erzielbaren jährlichen Nettokaltmieten)		16.989,60 €
Bewirtschaftungskosten (nur Anteil des Vermieters) (20,00 % der marktüblich erzielbaren jährlichen Nettokaltmiete)	–	3.397,92 €
jährlicher Reinertrag	=	13.591,68 €
Reinertragsanteil des Bodens 1,70 % von 142.720,00 € (Liegenschaftszinssatz × Bodenwert (beitragsfrei))	–	2.426,24 €
Reinertragsanteil der baulichen und sonstigen Anlagen	=	11.165,44 €
Kapitalisierungsfaktor (gem. § 34 Abs. 2 ImmoWertV 21) bei LZ = 1,70 % Liegenschaftszinssatz und RND = 28 Jahren Restnutzungsdauer	×	22,132
vorläufiger Ertragswert der baulichen und sonstigen Anlagen	=	247.113,52 €
beitragsfreier Bodenwert (vgl. Bodenwertermittlung)	+	142.720,00 €
vorläufiger Ertragswert	=	389.833,52 €
besondere objektspezifische Grundstücksmerkmale	–	15.000,00 €
Ertragswert	=	374.833,52 €
	rd.	375.000,00 €

4.7.1 Erläuterung zur Ertragswertberechnung

Wohn- bzw. Nutzflächen

Die Berechnungen der Wohn- bzw. Nutzflächen wurden von mir durchgeführt. Sie orientieren sich an der Wohnflächen- und Mietwertrichtlinie zur wohnwertabhängigen Wohnflächenberechnung und Mietwertermittlung (WMR), in der die von der Rechtsprechung insbesondere für Mietwertermittlungen entwickelten Maßgaben zur wohnwertabhängigen Anrechnung der Grundflächen auf die Wohnfläche systematisiert sind, sofern diesbezügliche Besonderheiten nicht bereits in den Mietansätzen berücksichtigt sind (vgl. [2], Teil 1, Kapitel 15) bzw. an der in der regionalen Praxis üblichen Nutzflächenermittlung. Die Berechnungen können demzufolge teilweise von den diesbezüglichen Vorschriften (WoFIV; II. BV; DIN 283; DIN 277) abweichen; sie sind deshalb nur als Grundlage dieser Wertermittlung verwendbar.

Rohrertrag

Die Basis für die Ermittlung des Rohertrags ist die aus dem Grundstück marktüblich erzielbare Nettokaltmiete. Diese entspricht der jährlichen Gesamtmiete ohne sämtliche auf den Mieter zusätzlich zur Grundmiete umlagefähigen Bewirtschaftungskosten.

Die marktüblich erzielbare Miete wurde auf der Grundlage von verfügbaren Vergleichsmieten für mit dem Bewertungsgrundstück vergleichbar genutzte Grundstücke

- aus dem Mietspiegel der Gemeinde oder vergleichbarer Gemeinden,
- aus dem Sprengnetter Preisspiegel Wohnmieten aus dem Sprengnetter-Marktdatenportal
- aus der lage- und objektabhängigen Sprengnetter-Vergleichsmiete für ein Standardobjekt aus dem Sprengnetter-Marktdatenportal und/oder
- aus anderen Mietpreisveröffentlichungen

als mittelfristiger Durchschnittswert abgeleitet und angesetzt. Dabei werden wesentliche Qualitätsunterschiede des Bewertungsobjektes hinsichtlich der mietwertbeeinflussenden Eigenschaften durch entsprechende Anpassungen berücksichtigt.

Bewirtschaftungskosten

Die vom Vermieter zu tragenden Bewirtschaftungskostenanteile werden auf der Basis von Marktanalysen vergleichbar genutzter Grundstücke (insgesamt als prozentualer Anteil am Rohertrag, oder auch auf €/m² Wohn- oder Nutzfläche bezogen oder als Absolutbetrag je Nutzungseinheit bzw. Bewirtschaftungskostenanteil) bestimmt.

Dieser Wertermittlung werden u. a. die in [1], Kapitel 3.05 veröffentlichten durchschnittlichen Bewirtschaftungskosten zugrunde gelegt. Dabei wurde darauf geachtet, dass dasselbe Bestimmungsmodell verwendet wurde, das auch der Ableitung der Liegenschaftszinssätze zugrunde liegt.

Liegenschaftszinssatz

Der für das Bewertungsobjekt angesetzte objektspezifisch angepasste Liegenschaftszinssatz wurde auf der Grundlage

- der verfügbaren Angaben des örtlich zuständigen Gutachterausschusses unter Hinzuziehung
- der verfügbaren Angaben des Oberen Gutachterausschusses bzw. der Zentralen Geschäftsstelle,
- des in [1], Kapitel 3.04 veröffentlichten Gesamtsystems der bundesdurchschnittlichen Liegenschaftszinssätze als Referenz- und Ergänzungssystem, in dem die Liegenschaftszinssätze gegliedert nach Objektart, Restnutzungsdauer des Gebäudes sowie Objektgröße (d. h. des Gesamtgrundstückswerts) angegeben sind, sowie
- eigener Ableitungen des Sachverständigen, insbesondere zu der regionalen Anpassung der v. g. bundesdurchschnittlichen Liegenschaftszinssätze und/oder

- des lage- und objektabhängigen Sprengnetter-Liegenschaftszinssatzes aus dem Sprengnetter-Marktdatenportal bestimmt.

Gesamtnutzungsdauer

Die Gesamtnutzungsdauer (GND) ergibt sich aus der Art der baulichen Anlage und dem den Wertermittlungsdaten zugrunde liegenden Modell. Dabei wurde darauf geachtet, dass dasselbe Bestimmungsmodell verwendet wurde, das auch der Ableitung der Liegenschaftszinssätze zugrunde liegt.

Die GND ist aus [1], Kapitel 3.01.1 entnommen.

Restnutzungsdauer

Als Restnutzungsdauer ist in erster Näherung die Differenz aus 'üblicher Gesamtnutzungsdauer' abzüglich 'tatsächlichem Lebensalter am Wertermittlungstichtag' zugrunde gelegt. Diese wird allerdings dann verlängert (d. h. das Gebäude fiktiv verjüngt), wenn beim Bewertungsobjekt wesentliche Modernisierungsmaßnahmen durchgeführt wurden oder in den Wertermittlungsansätzen unmittelbar erforderliche Arbeiten zur Beseitigung des Unterhaltungstaus sowie zur Modernisierung in der Wertermittlung als bereits durchgeführt unterstellt werden.

Zur Bestimmung der Restnutzungsdauer, insbesondere unter Berücksichtigung von durchgeführten oder zeitnah durchzuführenden wesentlichen Modernisierungsmaßnahmen, wird das in [1], Kapitel 3.02.4 beschriebene Modell angewendet.

Vgl. diesbezüglich die differenzierte RND-Ableitung in der Sachwertermittlung.

Besondere objektspezifische Grundstücksmerkmale

Hier werden die wertmäßigen Auswirkungen der nicht in den Wertermittlungsansätzen des Ertragswertverfahrens bereits berücksichtigten Besonderheiten des Objekts insoweit korrigierend berücksichtigt, wie sie offensichtlich waren oder vom Auftraggeber, Eigentümer etc. mitgeteilt worden sind.

besondere objektspezifische Grundstücksmerkmale	Wertbeeinflussung insg.
Unterhaltungsbesonderheiten	-15.000,00 €
<ul style="list-style-type: none"> • Unterhaltungstau, Fertigstellungsbedarf, Schäden (inkl. Risikoabschlag für fehlende Innenbesichtigung) -15.000,00 € 	
Summe	-15.000,00 €

5 Verkehrswert

Grundstücke mit der Nutzbarkeit des Bewertungsgrundstücks werden üblicherweise zu Kaufpreisen gehandelt, die sich vorrangig am Sachwert orientieren.

Der **Sachwert** wurde zum Wertermittlungsstichtag mit rd. **375.000,00 €** ermittelt.
Der zur Stützung ermittelte **Ertragswert** beträgt rd. **375.000,00 €**.

Der **Verkehrswert** für das mit einem Einfamilienhaus mit Nebengebäude bebaute Grundstück in 67459 Böhl-Iggelheim, Bahnhofstr. 36

Grundbuch	Blatt	lfd. Nr.
Böhl	4088	
Gemarkung	Flurstück	
Böhl	765/6	

wird zum Wertermittlungsstichtag 03.02.2025 mit rd.

375.000,00 €

in Worten: dreihundertfünfundsiebzigtausend Euro

geschätzt.

Der Sachverständige bescheinigt durch seine Unterschrift zugleich, dass ihm keine Ablehnungsgründe entgegenstehen, aus denen jemand als Beweiszeuge oder Sachverständiger nicht zulässig ist oder seinen Aussagen keine volle Glaubwürdigkeit beigemessen werden kann.

Neustadt an der Weinstraße, den 10. Februar 2025

Klaus Heiter
Diplom-Wirtschaftsingenieur (FH)

Siegel

6 Bewertung Lasten

Dem Sachverständigen liegt ein unbeglaubigter Grundbuchauszug vom 25.11.2024 vor.

Grundbuch von Böhl, Blatt 4088:

Pos. 1: Zwangsversteigerungsvermerk (wertneutral).

Die Position 1 ist in der Zwangsversteigerung nicht wertrelevant.

Der Wert der Last Position 1 wird mit 0,00 € geschätzt.

7 Hinweise zum Urheberrecht und zur Haftung

Urheberrecht, alle Rechte vorbehalten. Das Gutachten ist nur für den Auftraggeber und den angegebenen Zweck bestimmt. Eine Vervielfältigung oder Verwertung durch Dritte ist nur mit schriftlicher Genehmigung gestattet.

Der Auftragnehmer haftet für die Richtigkeit des ermittelten Verkehrswerts. Die sonstigen Beschreibungen und Ergebnisse unterliegen nicht der Haftung.

Der Auftragnehmer haftet unbeschränkt, sofern der Auftraggeber oder (im Falle einer vereinbarten Drittverwendung) ein Dritter Schadenersatzansprüche geltend macht, die auf Vorsatz oder grobe Fahrlässigkeit, einschließlich von Vorsatz oder grober Fahrlässigkeit der Vertreter oder Erfüllungsgehilfen des Auftragnehmers beruhen, in Fällen der Übernahme einer Beschaffenheitsgarantie, bei arglistigem Verschweigen von Mängeln, sowie in Fällen der schuldhaften Verletzung des Lebens, des Körpers oder der Gesundheit.

In sonstigen Fällen der leichten Fahrlässigkeit haftet der Auftragnehmer nur, sofern eine Pflicht verletzt wird, deren Erfüllung die ordnungsgemäße Durchführung des Vertrages überhaupt erst ermöglicht und auf deren Einhaltung der Vertragspartner regelmäßig vertrauen darf (Kardinalpflicht). In einem solchen Fall ist die Schadensersatzhaftung auf den typischerweise vorhersehbaren Schaden begrenzt.

Die Haftung nach dem Produkthaftungsgesetz bleibt unberührt.

Ausgeschlossen ist die persönliche Haftung des Erfüllungsgehilfen, gesetzlichen Vertreters und Betriebsangehörigen des Auftragnehmers für von ihnen durch leichte Fahrlässigkeit verursachte Schäden.

Die Haftung für die Vollständigkeit, Richtigkeit und Aktualität von Informationen und Daten, die von Dritten im Rahmen der Gutachtenbearbeitung bezogen oder übermittelt werden, ist auf die Höhe des für den Auftragnehmer möglichen Rückgriffs gegen den jeweiligen Dritten beschränkt.

Eine über das Vorstehende hinausgehende Haftung ist ausgeschlossen bzw. ist für jeden Einzelfall auf maximal 500.000,00 EUR begrenzt.

Außerdem wird darauf hingewiesen, dass die im Gutachten enthaltenen Karten (z. B. Straßenkarte, Stadtplan, Lageplan, Luftbild, u. ä.) und Daten urheberrechtlich geschützt sind. Sie dürfen nicht aus dem Gutachten separiert und/oder einer anderen Nutzung zugeführt werden. Falls das Gutachten im Internet veröffentlicht wird, wird zudem darauf hingewiesen, dass die Veröffentlichung nicht für kommerzielle Zwecke gestattet ist. Im Kontext von Zwangsversteigerungen darf das Gutachten bis maximal zum Ende des Zwangsversteigerungsverfahrens veröffentlicht werden, in anderen Fällen maximal für die Dauer von 6 Monaten.

8 Rechtsgrundlagen, verwendete Literatur

8.1 Rechtsgrundlagen der Verkehrswertermittlung

– In der zum Zeitpunkt der Gutachtenerstellung gültigen Fassung. -

BauGB:

Baugesetzbuch

BauNVO:

Baunutzungsverordnung – Verordnung über die bauliche Nutzung der Grundstücke

BGB:

Bürgerliches Gesetzbuch

ZVG:

Gesetz über die Zwangsversteigerung und die Zwangsverwaltung

ImmoWertV:

Verordnung über die Grundsätze für die Ermittlung der Verkehrswerte von Immobilien und der für die Wertermittlung erforderlichen Daten – Immobilienwertermittlungsverordnung – ImmoWertV

SW-RL:

Richtlinie zur Ermittlung des Sachwerts (Sachwertrichtlinie – SW-RL)

VW-RL:

Richtlinie zur Ermittlung des Vergleichswerts und des Bodenwerts (Vergleichswertrichtlinie – VW-RL)

EW-RL:

Richtlinie zur Ermittlung des Ertragswerts (Ertragswertrichtlinie – EW-RL)

BRW-RL:

Richtlinie zur Ermittlung des Bodenrichtwerts (Bodenrichtwertrichtlinie – BRW-RL)

WertR:

Wertermittlungsrichtlinien – Richtlinien für die Ermittlung der Verkehrswerte (Marktwerte) von Grundstücken

WoFIV:

Wohnflächenverordnung – Verordnung zur Berechnung der Wohnfläche

WMR:

Wohnflächen- und Mietwertrichtlinie – Richtlinie zur wohnwertabhängigen Wohnflächenberechnung und Mietwertermittlung

DIN 283:

DIN 283 Blatt 2 "Wohnungen; Berechnung der Wohnflächen und Nutzflächen" (Ausgabe Februar 1962; obwohl im Oktober 1983 zurückgezogen findet die Vorschrift in der Praxis weiter Anwendung)

GEG:

Gebäudeenergiegesetz – Gesetz zur Einsparung von Energie und zur Nutzung erneuerbarer Energien zur Wärme- und Kälteerzeugung in Gebäuden

8.2 Verwendete Wertermittlungsliteratur / Marktdaten

- [1] Sprengnetter (Hrsg.): Immobilienbewertung – Marktdaten und Praxishilfen, Loseblattsammlung, Sprengnetter Immobilienbewertung, Bad Neuenahr-Ahrweiler 2019 – 2025
 - [2] Sprengnetter (Hrsg.): Immobilienbewertung – Lehrbuch und Kommentar, Loseblattsammlung, Sprengnetter Immobilienbewertung, Bad Neuenahr-Ahrweiler 2019 – 2025
 - [3] Sprengnetter (Hrsg.): Sprengnetter Books, Online Wissensdatenbank zur Immobilienbewertung
- [IVD] Marktübliche Liegenschaftszinssätze, Mieten und Marktdaten (IVD) Immobilienverband Deutschland
- [ImWERT Bewertungsgesellschaft mbH] Archivdaten und eigene Datensammlungen aus diversen Quellen
- [Kleiber Wolfgang] Verkehrswertermittlung von Grundstücken von Marktwerten (Verkehrswerten), Versicherungs- und Beleihungswerten unter Berücksichtigung der ImmoWertV 6, vollständig neu bearbeitet Auflage 2010 und neuer
- [Oberer GAA] Landesgrundstücksmarktbericht RLP 2017, 2019, 2021, 2023 (LGM) mit Beiblatt

9 Verzeichnis der Anlagen

Anlage 1: Auszug aus der Regionalkarte, Quelle: BoRiWeGa

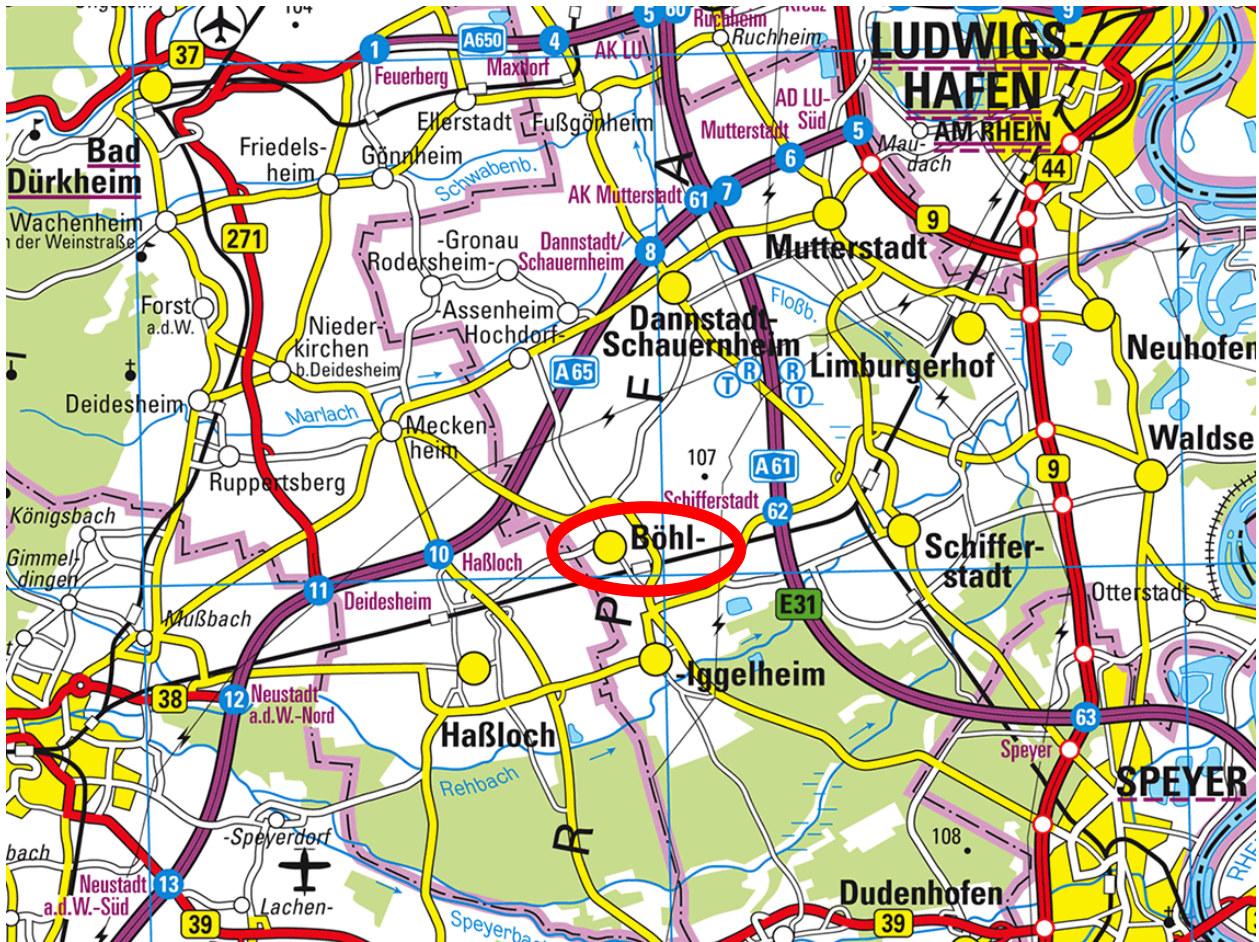

Anlage 2: Auszug aus der Straßenkarte mit Kennzeichnung der Lage des Bewertungsobjekts

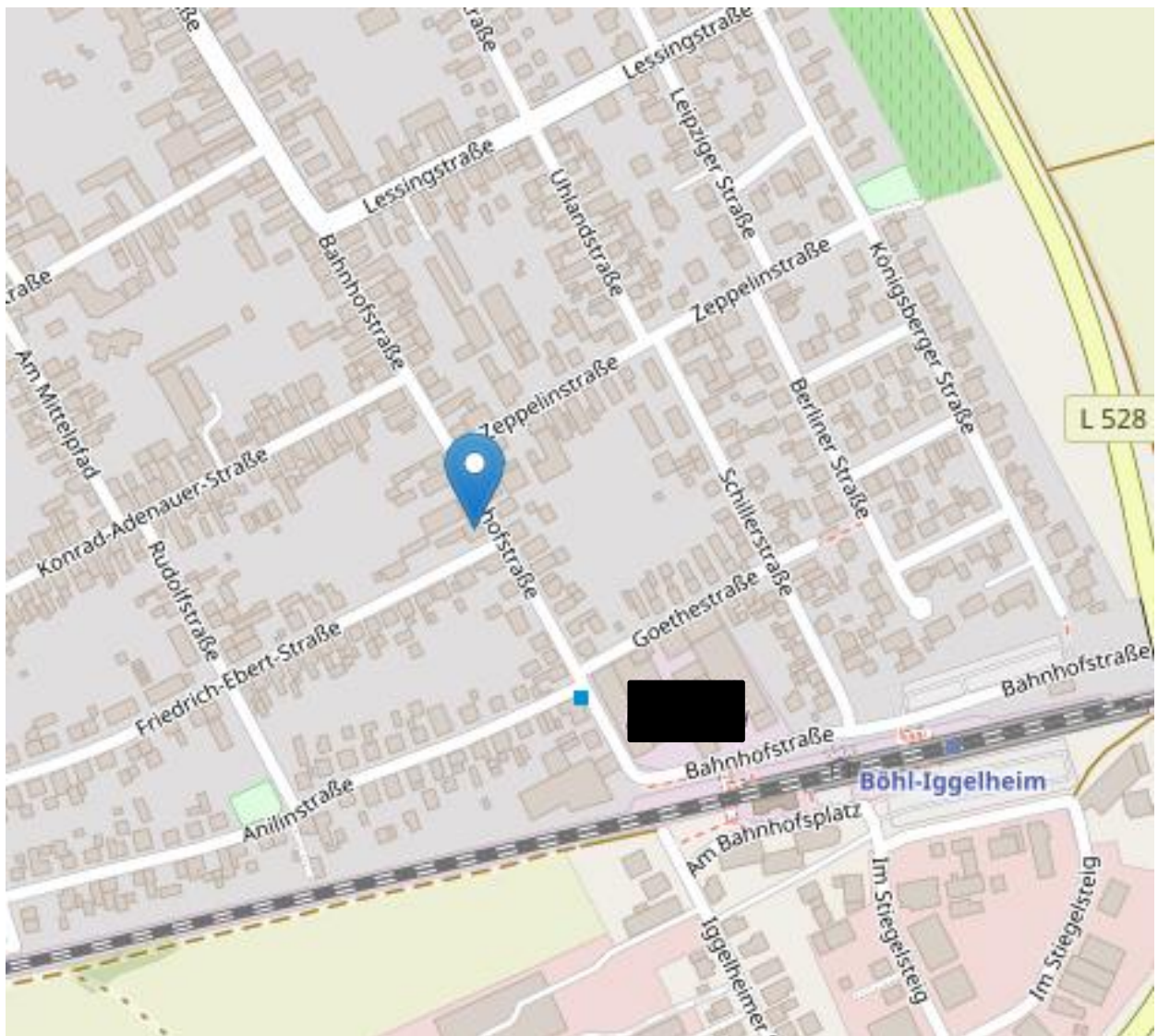

Anlage 3: Auszug aus der Liegenschaftskarte mit Kennzeichnung des Bewertungsobjekts, (nicht Maßstäblich); Quelle: Vermessungs- und Katasteramt

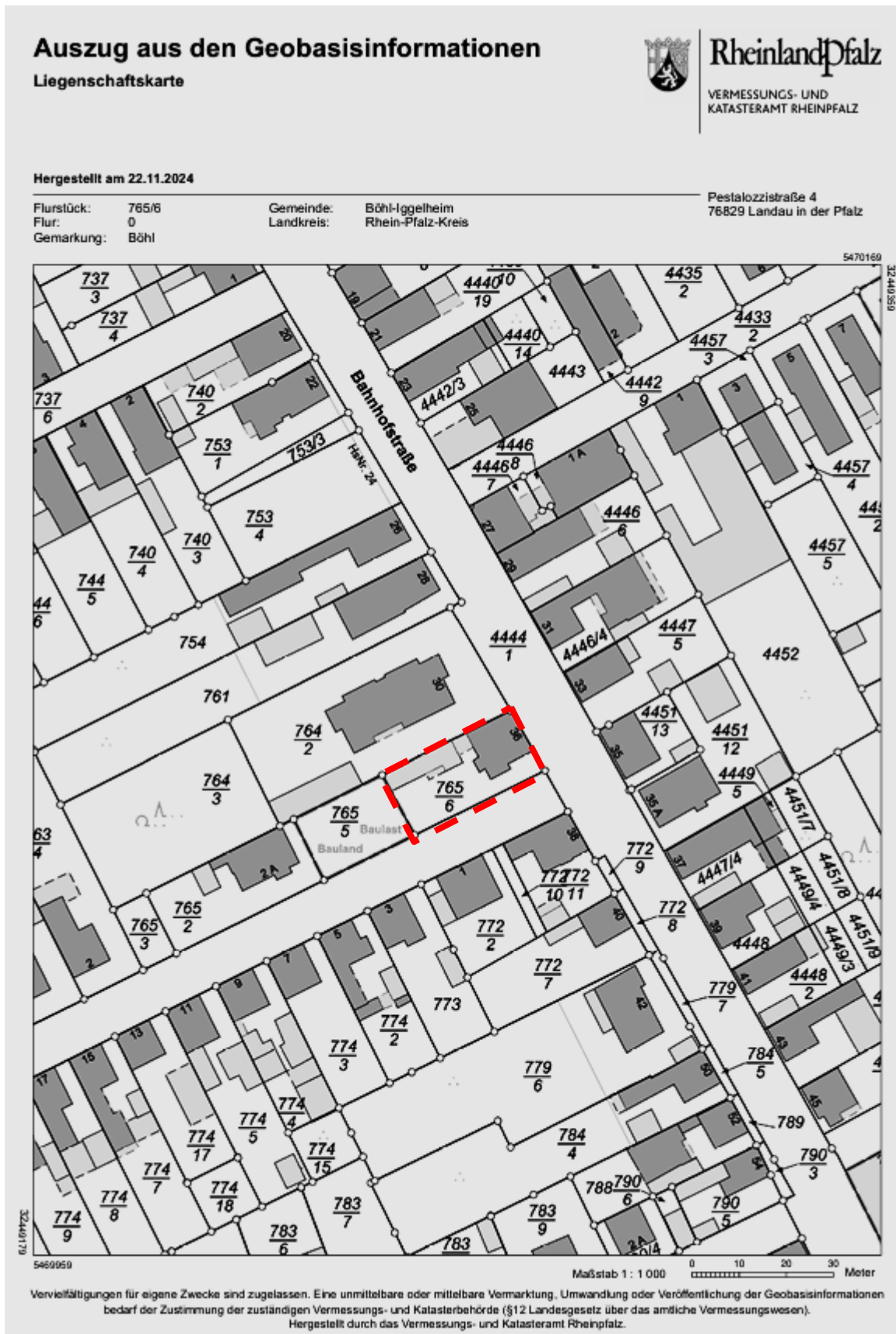

Anlage 4: Auszug aus dem Baulastenverzeichnis (Lageplan nicht Maßstäblich)

Kreisverwaltung Rhein-Pfalz-Kreis
als untere Bauaufsichtsbehörde

Baulastenverzeichnis
von Böhl-Iggelheim

Baulastenblatt Nr. 1859

Seite 1



Gemarkung: Böhl

Grundstück: Friedrich-Ebert Str.

Flur

Flurstück:

765/5

Lfd. Nr.	Inhalt der Eintragung	Bemerkung
1	<p>Abstandsflächenbaulast</p> <p>„Der jeweilige Eigentümer des Grundstückes Flurstücknummer 765/5 in der Gemeinde Böhl-Iggelheim, Gemarkung Böhl gestattet, dass eine Teilfläche seines Grundstückes von 4,00 m Länge und 3,00 m Breite bei der Bemessung der erforderlichen Abstandsfläche zu Gunsten des Grundstückes Flurstücknummer 765/6 herangezogen wird. Er verpflichtet sich gleichzeitig, im Falle einer Neubebauung oder einer Bauerweiterung die Baumaßnahme so zu planen und auszuführen, dass sich die erforderlichen Abstandsflächen nicht überdecken. Die Baulastfläche beginnt an der nördlichen Grundstücksgrenze zu Fl.-Nr. 764/2 mit einer Länge von 4,00 m entlang und parallel zur östlichen Grundstücksgrenze zu Fl.-Nr. 765/6. Sie ist im Lageplan grün schraffiert und vermaßt“.</p>	<p>Eingetragen aufgrund der Eintragungsverfügung</p> <p>Vom 15. Nov. 2017</p> <p></p> <p>15. Nov. 2017</p> <p></p>

Auszug aus den Geobasisinformationen

Liegenschaftskarte



Rheinland-Pfalz

VERMESSUNGS- UND KATASTERAMT RHEINPFALZ



Hergestellt am 27.06.2017

Flurstück:	765/5	Gemeinde:	Böhl-Iggelheim
Flur:	0	Landkreis:	Rhein-Pfalz-Kreis
Gemarkung:	Böhl		

Postfach 101
Postleitzahl 67459 Landau in der Pfalz

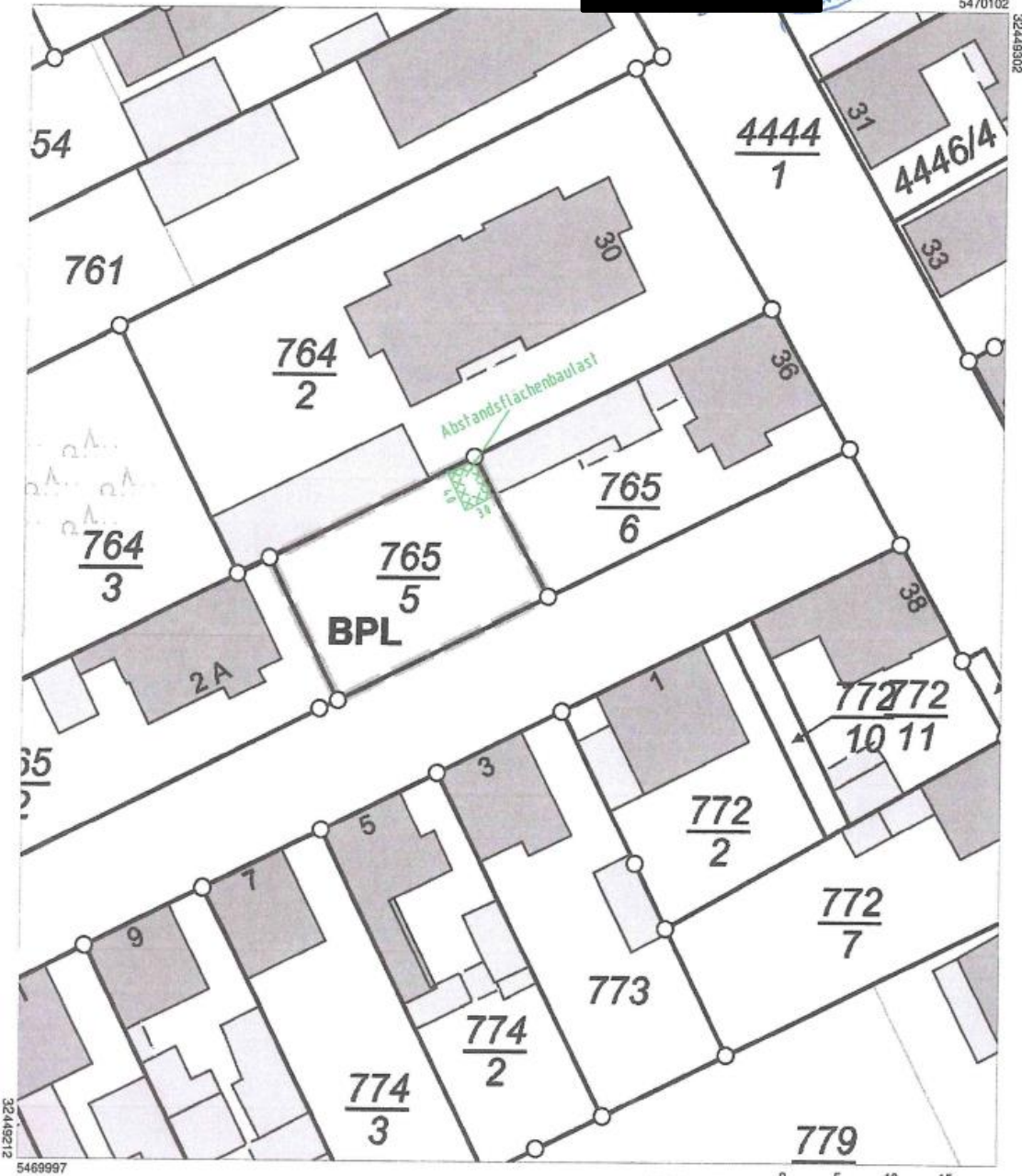

Vervielfältigungen für eigene Zwecke sind zugelassen. Eine unmittelbare oder mittelbare Vermarktung, Umwandlung oder Veröffentlichung der Geobasisinformationen bedarf der Zustimmung der zuständigen Vermessungs- und Katasterbehörde (§12 Landesgesetz über das amtliche Vermessungswesen).
 Hergestellt durch Öffentlich best. Vermessungsingenieur Dipl.-Ing. Karl-Ludwig Vatter.
 Befugnis eingeräumt am 02.12.2008 durch Landesamt für Vermessung und Geobasisinformation Rheinland-Pfalz.

Anlage 5: Auszug Flächennutzungsplan mit Kennzeichnung der Lage des Bewertungsobjekts

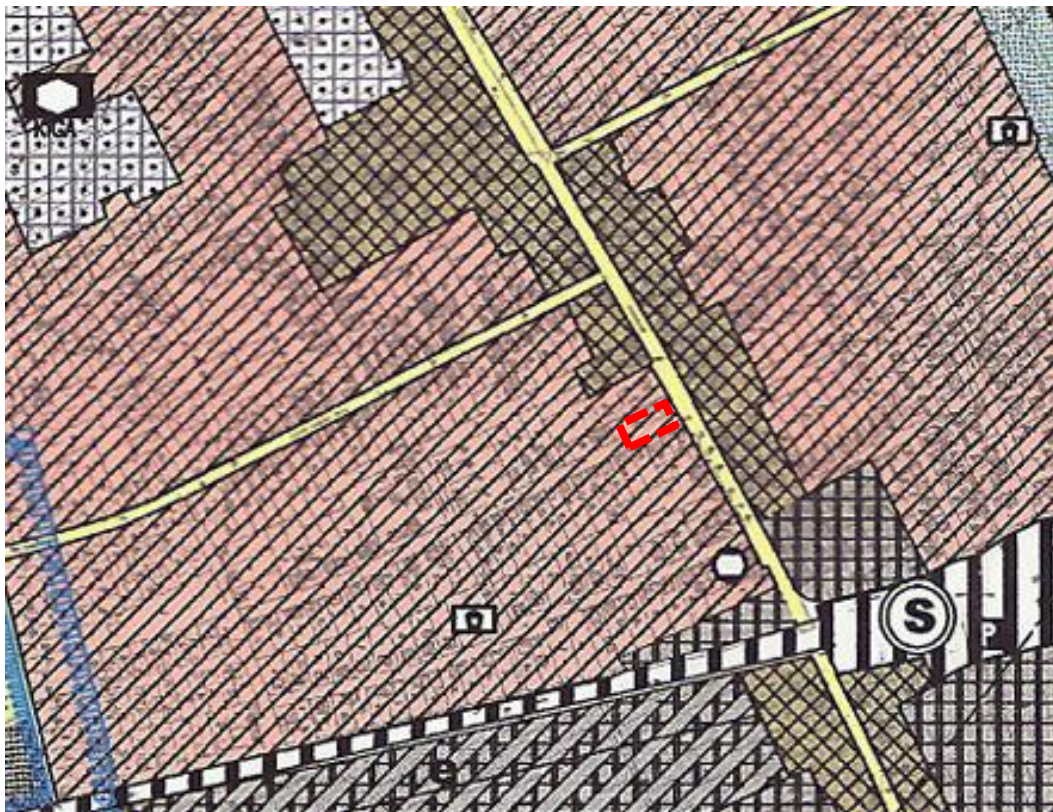

Legende

Bestand Planung

Art der baulichen Nutzung

- | | | |
|---|---|----------------|
|  |  | Wohnbauflächen |
|  | | Gartenflächen |

Anlage 6: Baupläne (Grundrisse etc.)

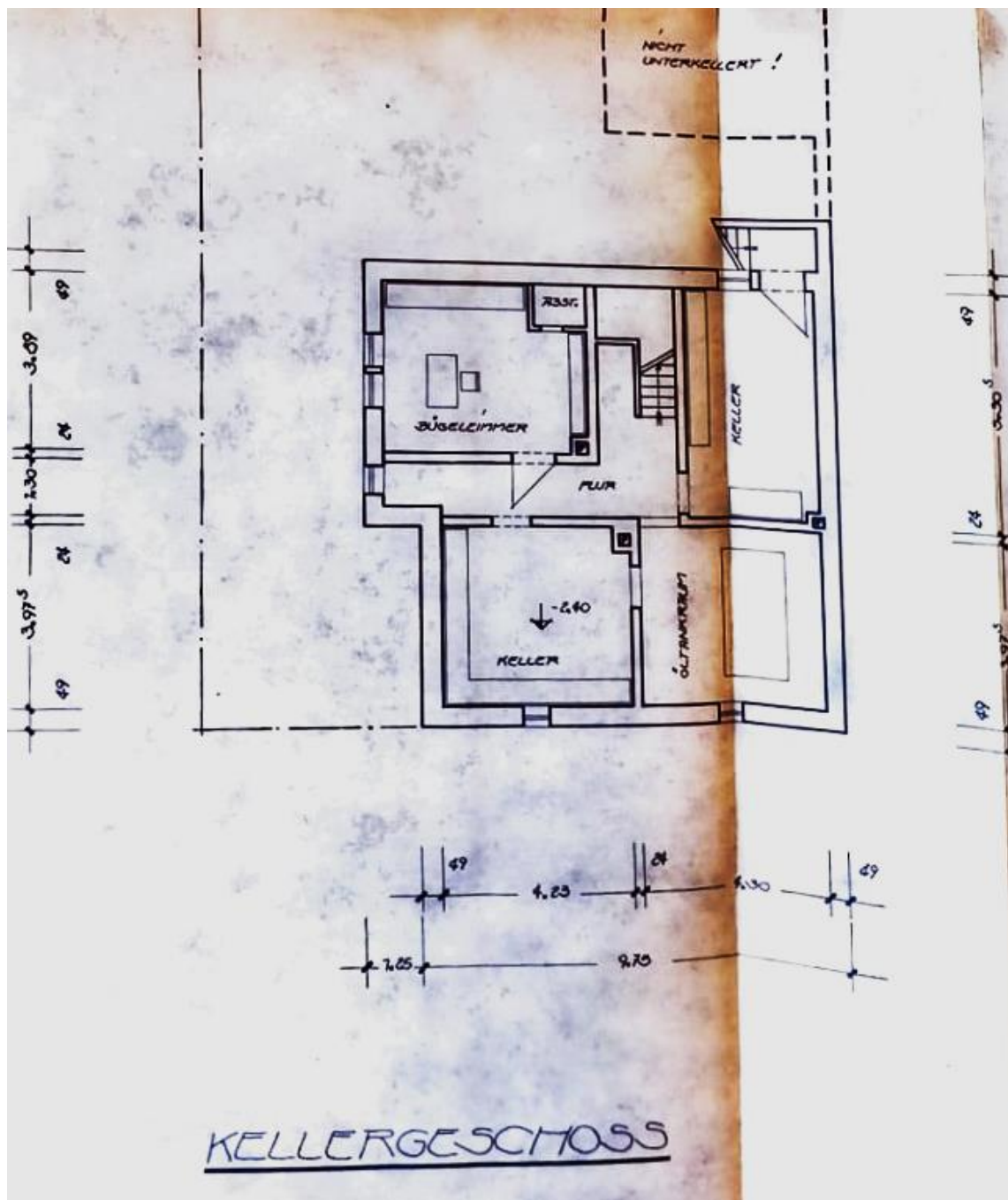

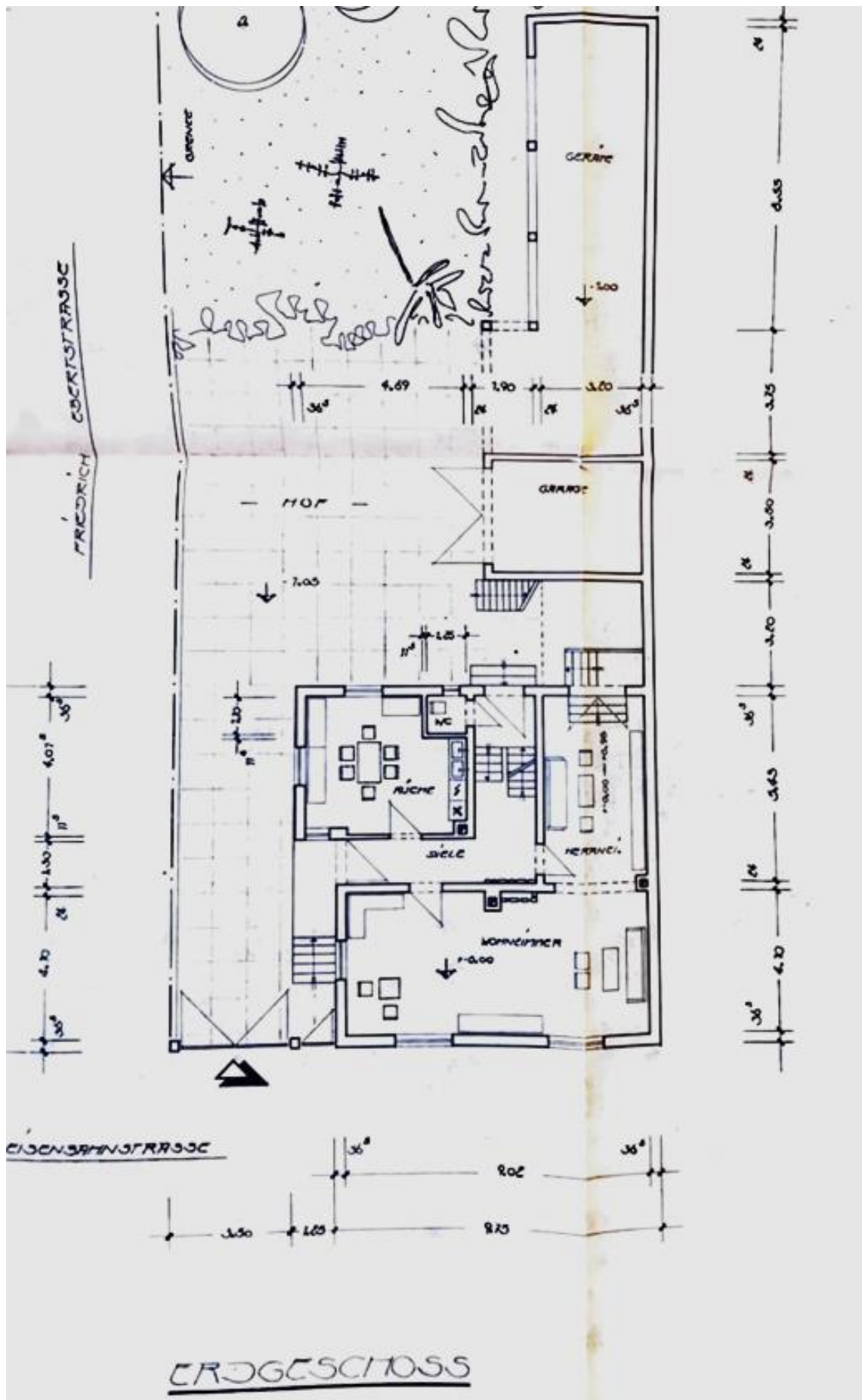

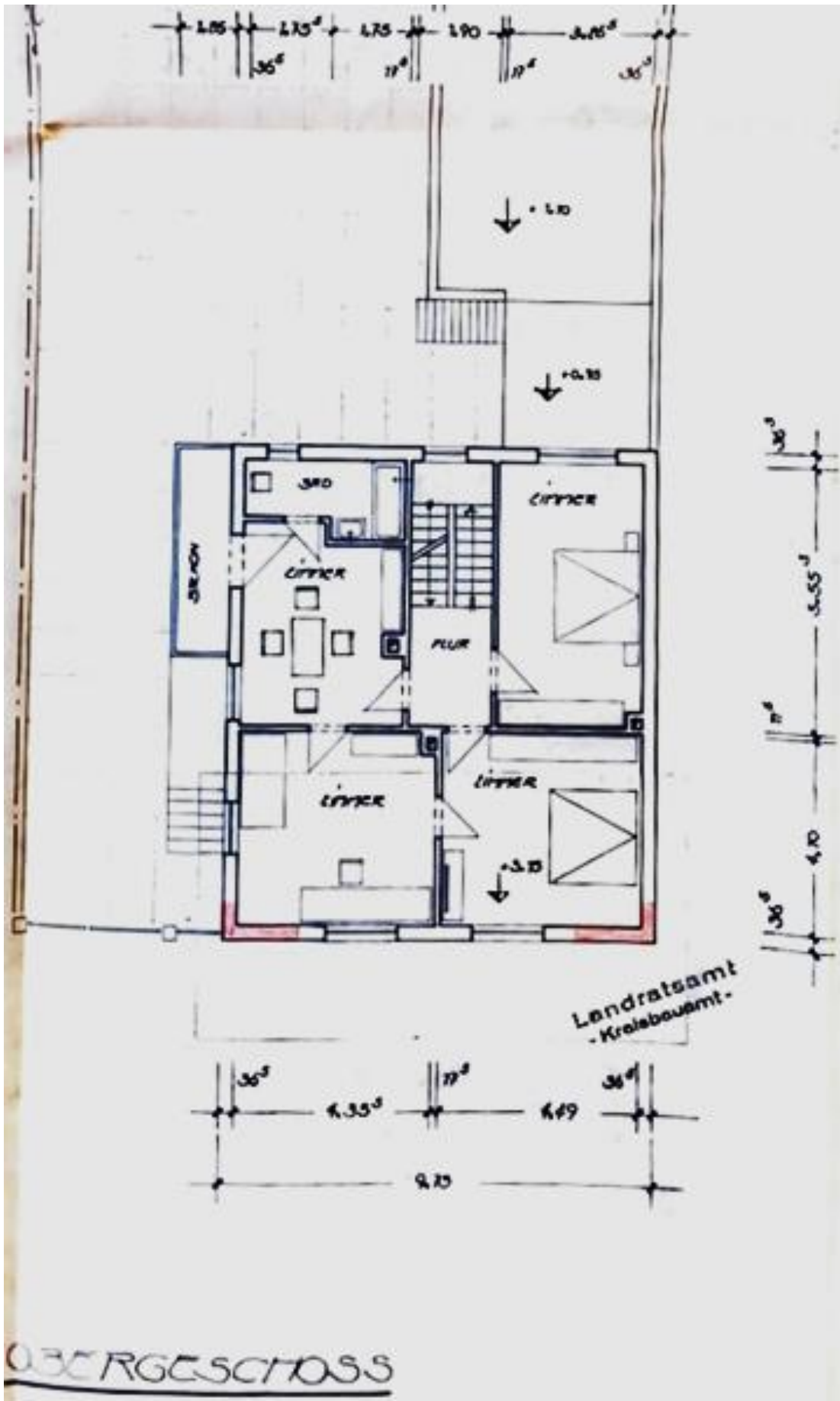

Anlage 7: Wohn- und Nutzflächenberechnung

Wohnen	9,09	4,11	37,3599	
Flur Zimmer	8,82	1,26	11,1132	
Zimmer	4,23	3,17	13,4091	
KÜ + WC	4,1	4,56	18,696	
WC	1,12	2,27	2,5424	
Flur	2,7	2,14	5,778	
Flur	1,1	2,14	2,354	
Kamin	0,25	-1,25	-0,3125	
Wand	2,37	-0,12	-0,2844	
			90,6557	
Putz	2-3 %		88,5	ca.
OG				
	8,845	9,655	85,398475	
Treppe	-1,9	2,3	-4,37	
Kamin	-0,4	0,4	-0,16	
Balkon	4,3	1,1	1,1825	
			82,050975	
Putz 2%			80,4099555	
			168,909956	

Anlage 8: Auszug Bodenrichtwertkarte mit Kennzeichnung der Lage des Bewertungsobjekts (nicht Maßstäblich); Quelle: GeoPortal

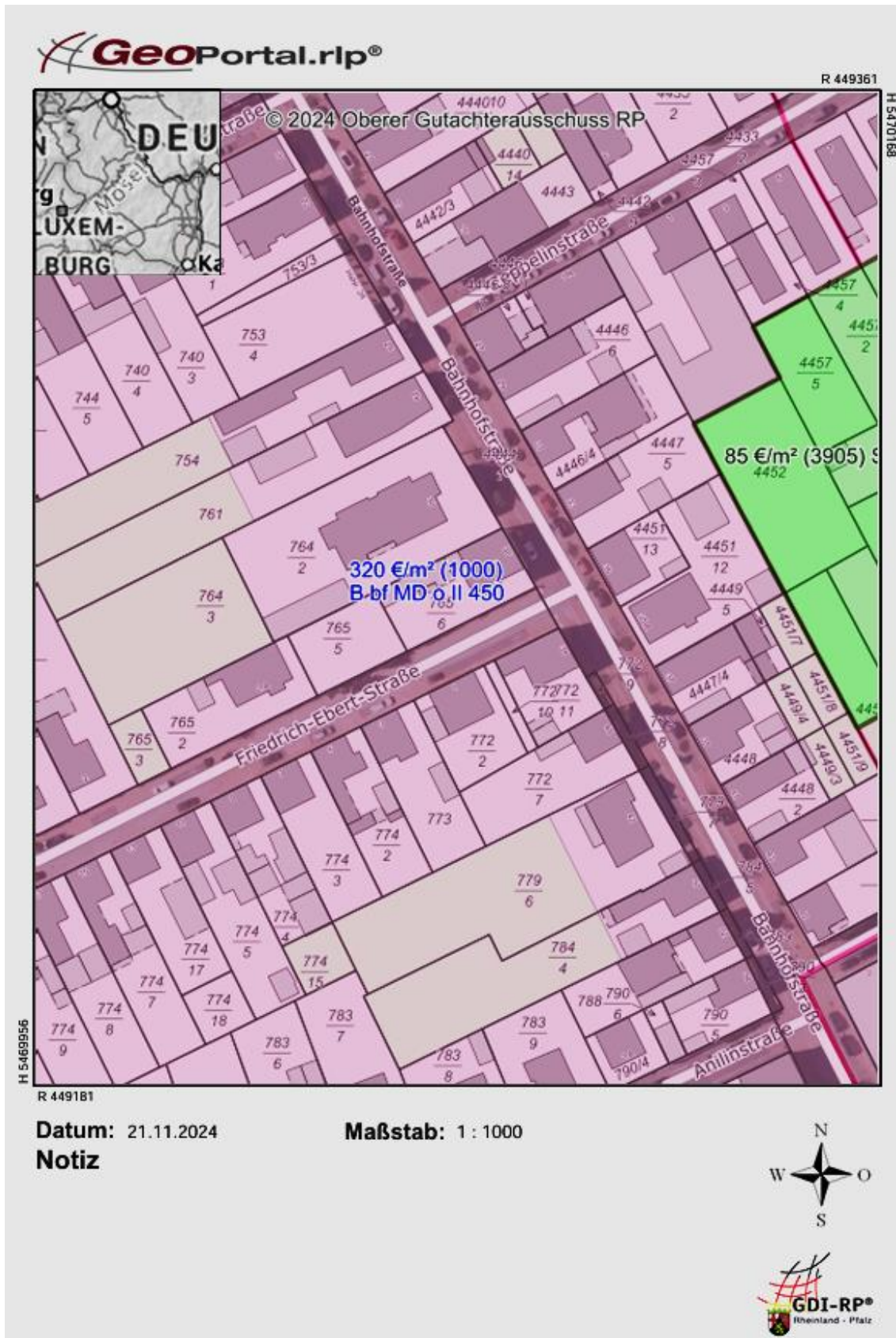

Anlage 9: Fotodokumentation



Sockel (Sandstein) mit offensichtlicher Feuchtigkeitseinwirkung





Nebengebäude (Garagen und Lager)



Nebengebäude (Garagen und Lager)