

# Ingenieur- und Sachverständigenbüro Klaus Heiter Dipl.-Wirt.-Ing. (FH) & Kollegen

von der FH Kaiserslautern zertifizierter Sachverständiger  
für die Bewertung von Grundstücken, Mieten und Pachten  
Mitglied im Hauptverband der Landwirtschaftlichen  
Buchstellen und Sachverständigen e.V. und  
Personenzertifiziert nach der DIN EN ISO/IEC17024

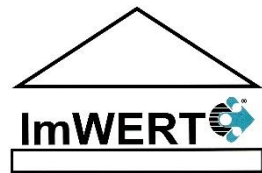

Klaus Heiter, 67434 Neustadt/W., Hauberallee 12

Amtsgericht  
Wormser Str. 41

**67346 Speyer**

KA: 0721 - 17 02 80 18  
HD: 06221 - 6 47 81 14  
SP: 06232 - 6 78 44 57  
NW: 06321 - 48 08 09  
Fax: 06321 - 48 09 06  
eMail: [info@imwert.de](mailto:info@imwert.de)  
Internet: [www.imwert.de](http://www.imwert.de)

Firmensitz:  
Hauberallee 12  
67434 Neustadt a. d. Weinstraße

Datum: 10. Februar 2025  
Az.: AG-SP5K16/24

## GUTACHTEN

Verkehrswertermittlung i. S. d. § 194 Baugesetzbuch  
Zwangsversteigerungssache **5 K 16/24**

Versteigerungsobjekt,  
eingetragen im Grundbuch von Iggelheim Blatt 3838,  
BV 1, Gemarkung Iggelheim, Flurstück 4348, Gebäude- und Freifläche, Erholungsfläche,  
Jägerstr. 11, 1.557 m<sup>2</sup>



Vorderhaus (Straßenansicht)



Lagemarkierung (Bebaubarkeit in 2. Reihe)

Der **Verkehrswert des unbelasteten Grundstücks** wurde zum Stichtag  
15.01.2025 ermittelt mit rund

**393.000,00 €.**

Ausfertigung Nr. 1/2/3/4

Dieses Gutachten (anonymisiert) besteht aus 53 Seiten.  
Es wurde in vier Ausfertigungen erstellt, davon eine für meine Unterlagen.  
Für das Amtsgericht Speyer wurde eine inhaltsgleiche CD erstellt sowie ein Beiblatt mit  
Angaben zu Schuldner/Eigentümer, Mieter/Pächter, Hausverwaltung und Zwangsverwal-  
tung.

## Inhaltsverzeichnis

Nr.	Abschnitt	Seite
<b>1</b>	<b>Allgemeine Angaben</b> .....	<b>3</b>
1.1	Angaben zum Bewertungsobjekt .....	3
1.2	Angaben zum Auftrag und zur Auftragsabwicklung.....	3
1.3	Besonderheiten des Auftrags / Maßgaben des Auftraggebers.....	5
<b>2</b>	<b>Grund- und Bodenbeschreibung</b> .....	<b>6</b>
2.1	Lage .....	6
2.1.1	Großräumige Lage .....	6
2.1.2	Kleinräumige Lage .....	6
2.2	Gestalt und Form .....	6
2.3	Erschließung, Baugrund etc. ....	7
2.4	Privatrechtliche Situation.....	7
2.5	Öffentlich-rechtliche Situation .....	8
2.5.1	Baulasten und Denkmalschutz.....	8
2.5.2	Bauplanungsrecht .....	8
2.5.3	Bauordnungsrecht.....	8
2.6	Entwicklungszustand inkl. Beitragssituation .....	8
2.7	Hinweise zu den durchgeführten Erhebungen .....	9
2.8	Derzeitige Nutzung und Vermietungssituation .....	9
<b>3</b>	<b>Beschreibung der Gebäude und Außenanlagen</b> .....	<b>10</b>
3.1	Vorbemerkungen zur Gebäudebeschreibung .....	10
3.2	Einfamilienhaus mit Anbau.....	10
3.2.1	Gebäudeart, Baujahr und Außenansicht .....	10
3.2.2	Nutzungseinheiten, Raumaufteilung .....	11
3.2.3	Gebäudekonstruktion (Keller, Wände, Decken, Treppen, Dach) .....	11
3.2.4	Allgemeine technische Gebäudeausstattung .....	11
3.2.5	Raumausstattungen und Ausbauzustand .....	12
3.2.5.1	Innenbeschreibung.....	12
3.2.6	Besondere Bauteile / Einrichtungen, Zustand des Gebäudes .....	12
3.3	Außenanlagen.....	12
<b>4</b>	<b>Ermittlung des Verkehrswerts</b> .....	<b>13</b>
4.1	Grundstücksdaten .....	13
4.2	Wertermittlung für das Teilgrundstück A - Grundstücksteil (bebaut) .....	14
4.2.1	Verfahrenswahl mit Begründung .....	14
4.3	Bodenwertermittlung .....	15
4.4	Sachwertermittlung .....	17
4.4.1	Das Sachwertmodell der Immobilienwertermittlungsverordnung .....	17
4.4.2	Erläuterungen der bei der Sachwertberechnung verwendeten Begriffe .....	17
4.5	Sachwertberechnung .....	20
4.5.1	Erläuterung zur Sachwertberechnung.....	21
4.6	Ertragswertermittlung .....	27
4.6.1	Das Ertragswertmodell der Immobilienwertermittlungsverordnung .....	27
4.6.2	Erläuterungen der bei der Ertragswertberechnung verwendeten Begriffe.....	27
4.7	Ertragswertberechnung.....	30
4.7.1	Erläuterung zur Ertragswertberechnung .....	31
4.8	Wert des Teilgrundstücks A - Grundstücksteil (bebaut) .....	32
4.9	Wertermittlung für das Teilgrundstück B - Grundstücksteil (Bauplatz) .....	33
4.9.1	Verfahrenswahl mit Begründung .....	33
4.9.2	Bodenwertermittlung .....	33
4.9.3	Erläuterungen zur Bodenrichtwertanpassung .....	34
4.10	Vergleichswertermittlung .....	35
4.10.1	Erläuterung zur Vergleichswertberechnung .....	35
4.10.2	Das Vergleichswertmodell der Immobilienwertermittlungsverordnung .....	36
4.10.3	Erläuterungen der bei der Vergleichswertberechnung verwendeten Begriffe .....	36
4.11	Wert des Teilgrundstücks B - Grundstücksteil (Bauplatz) .....	38
<b>5</b>	<b>Verkehrswert</b> .....	<b>39</b>
<b>6</b>	<b>Bewertung Lasten</b> .....	<b>40</b>
<b>7</b>	<b>Hinweise zum Urheberschutz und zur Haftung</b> .....	<b>41</b>
<b>8</b>	<b>Rechtsgrundlagen, verwendete Literatur</b> .....	<b>42</b>
8.1	Rechtsgrundlagen der Verkehrswertermittlung .....	42
8.2	Verwendete Wertermittlungsliteratur / Marktdaten .....	42
<b>9</b>	<b>Verzeichnis der Anlagen</b> .....	<b>43</b>

## 1 Allgemeine Angaben

### 1.1 Angaben zum Bewertungsobjekt

Art des Bewertungsobjekts:	Grundstück, bebaut mit einem Einfamilienhaus mit Anbau und Bauplatz (2. Reihe)
Objektadresse:	Jägerstr. 11 67459 Böhl-Iggelheim
Grundbuchangaben:	Grundbuch von Iggelheim, Blatt 3838, lfd. Nr. 1
Katasterangaben:	Gemarkung Iggelheim, Flurstück 4348, zu bewertende Fläche 1.557 m <sup>2</sup>

### 1.2 Angaben zum Auftrag und zur Auftragsabwicklung

Gutachtenauftrag:	Gemäß Schreiben des Amtsgerichts Speyer, Wormser Str. 41, 67346 Speyer vom 08.11.2024 soll ein schriftliches Sachverständigengutachten erstellt werden.
Wertermittlungstichtag:	15.01.2025
Qualitätstichtag:	15.01.2025
Ortsbesichtigung:	15.01.2025
Umfang der Besichtigung etc.:	Es wurde eine Außen- und Innenbesichtigung des Objekts durchgeführt. Das Objekt konnte dabei größtenteils in Augenschein genommen werden.

#### **Hinweis**

Für die nicht besichtigten oder nicht zugänglich gemachten Bereiche wird unterstellt, dass der während der Besichtigung gewonnene Eindruck auf diese Bereiche übertragbar ist und ggf. Mängel- und Schadensfreiheit besteht.

Teilnehmer am Ortstermin:	Der Eigentümer und der Sachverständige
Eigentümer/in:	bekannt, siehe Beiblatt
Mieter/in:	siehe Beiblatt
Hausverwaltung:	siehe Beiblatt
Zwangsverwaltung:	siehe Beiblatt
Gewerbebetrieb:	Auf dem Grundstück wird soweit erkennbar kein Gewerbebetrieb unterhalten.

Zubehör:	Zubehör im Sinne des § 97 BGB wurde auf dem Bewertungsgrundstück nicht vorgefunden.
Bewegliche Gegenstände:	Soweit ersichtlich sind bewegliche Gegenstände im Sinne des § 55 ZVG nicht vorhanden.
Verdacht auf Hausschwamm:	Besteht nicht.
Wohnpreisbindung § 17 WoBindG:	Dem Unterzeichner ist nicht bekannt, dass es sich um eine „Zweckbestimmte Wohnung“ nach dem § 17 WoBindG handelt.
herangezogene Unterlagen, Erkundigungen, Informationen:	<p>Vom Eigentümer wurden folgende Auskünfte und Unterlagen beschafft:</p> <ul style="list-style-type: none"><li>• Bodengutachten</li><li>• Bauzeichnungen (Grundrisse, Ansichten, Schnitte)</li></ul> <p>Vom Sachverständigen wurden folgende Auskünfte und Unterlagen beschafft:</p> <ul style="list-style-type: none"><li>• Flurkartenauszug im Maßstab 1:1.000</li><li>• unbeglaubigter Grundbuchauszug</li><li>• Bauzeichnungen (Grundrisse, Ansichten, Schnitte)</li><li>• Berechnung der Brutto-Grundfläche und der Wohn- und Nutzflächen</li><li>• Auskunft Baurecht</li><li>• Auskunft Baulasten</li><li>• Auskunft Altlasten</li><li>• Auskunft Geoportal</li><li>• Marktdatenableitungen des örtlich zuständigen Sprengnetter Expertengremiums für Immobilienwerte</li><li>• Auskunft aus dem Sprengnetter-Marktdatenshop</li><li>• örtliche Feststellungen.</li></ul>
Gutachtenerstellung unter Mitwirkung von:	<p>Durch eine Mitarbeiterin wurden folgende Tätigkeiten bei der Gutachtenerstellung durchgeführt:</p> <ul style="list-style-type: none"><li>• Eingangsbearbeitung und Terminvereinbarung etc.</li><li>• Kopieren und Rücksendung von Unterlagen.</li></ul>

### 1.3 Besonderheiten des Auftrags / Maßgaben des Auftraggebers

Im Rahmen der Zwangsversteigerung werden die in Abt. II eingetragenen Lasten bewertet, jedoch beim Verkehrswert nicht in Abzug gebracht.

#### **Anmerkung zur Wohnfläche / Unterlagen:**

Die Wohnfläche wurde auf Basis von vorliegenden Unterlagen, Grundrisse im EG sowie mit Hilfe von Umrechnungskoeffizienten der aktuellen Wertermittlungsliteratur ermittelt. Ein Aufmaß wurde nicht vorgenommen (Abweichungen möglich).

Die uns vorgelegten Unterlagen wurden vom Bauarchiv sowie vom Eigentümer zur Verfügung gestellt.

Der Unterzeichner unterstellt in dieser Wertermittlung, dass diese Unterlagen korrekt sind.

#### **Weitere Bebauung:**

Gemäß den angeforderten Unterlagen sowie den vom Miteigentümer zur Verfügung gestellten Bauunterlagen und einer Genehmigung ist eine weitere Bebauung in 2. Reihe möglich. Aufgrund dessen teilt der Unterzeichner das Grundstück in Teilbereiche A (bebaut) und B (Bauplatz) auf (siehe z. B. Anlage 6). Bei einer weiteren Bebauung würde der Teilbereich A seine Gartenfläche weitestgehend verlieren und müsste Teilflächen zur Versorgung und Zuwegung zugunsten der Teilfläche B zur Verfügung stellen (Nachteil). Nebengebäude sind dann abzureißen. Der aktuell als reiner Garten genutzte Teilbereich B könnte in einem Bereich bis zu ca. 33 m zum Zwecke der Wohnbebauung genutzt werden. Die Vor- und Nachteile einer Bebauung in 2. Reihe werden in der folgenden Wertermittlung beachtet. Die Kosten der Maßnahmen/Umsetzung können generell nach Vorhaben erheblich abweichen und sollten für das jeweilige individuelle Vorhaben ergänzend zum Gutachten erfragt und beachtet werden.

#### **Hinweis zum Sachwertfaktor und dem Liegenschaftszinssatz:**

Wir, als regional tätiges Sachverständigenbüro haben festgestellt, dass aufgrund der aktuellen Vorkommnisse (Krieg, Zinsentwicklung, Inflation etc.), die im Landesgrundstücksmarktbericht Rheinland-Pfalz 2023 (LGM 2023) veröffentlichten Marktdaten sowie die vorgeschlagene Anwendung zur zeitlichen Anpassung nach dem 01.01.2022 nicht mehr vollumfänglich, die sich verändernden Gegebenheiten am Immobilienmarkt, widerspiegeln. Aktuell (Bewertungstichtag) befinden sich die Bauzinsen auf einem ähnlichen Niveau wie 2010 – 2016. Zu diesem Zeitpunkt wurden statistisch höhere Liegenschaftszinsen und niedrigere Sachwertfaktoren ausgewertet und veröffentlicht.

## 2 Grund- und Bodenbeschreibung

### 2.1 Lage

#### 2.1.1 Großräumige Lage

Bundesland:	Rheinland-Pfalz
Kreis:	Rhein-Pfalz-Kreis
Ort und Einwohnerzahl:	Böhl-Iggelheim (ca. 10.100 Einwohner)
überörtliche Anbindung / Entfernungen:	<u>nächstgelegene größere Städte:</u> Ludwigshafen ca. 24 km, Speyer ca. 12,5 km, Neustadt an der Weinstraße ca. 15 km  <u>Landeshauptstadt:</u> Mainz ca. 83 km  <u>Bundesstraßen:</u> B 39 ca. 7 km  <u>Autobahnzufahrt:</u> A 61 Schifferstadt ca. 5 km, A 65 Haßloch ca. 8 km  <u>Bahnhof:</u> Bhf. Böhl ca. 2 km  <u>Flughafen:</u> Frankfurt am Main ca. 108 km

#### 2.1.2 Kleinräumige Lage

innerörtliche Lage:	Die Entfernung zum Ortszentrum (Iggelheim) beträgt ca. 0,3 km. Geschäfte des täglichen Bedarfs in fußläufiger Entfernung; Schulen und Ärzte in fußläufiger Entfernung; öffentliche Verkehrsmittel in fußläufiger Entfernung
Art der Bebauung und Nutzungen in der Straße und im Ortsteil:	überwiegend wohnbauliche Nutzungen; überwiegend aufgelockerte, I – II geschossige Bauweise
Beeinträchtigungen:	keine
Topografie:	eben

### 2.2 Gestalt und Form

Gestalt und Form:	Siehe Flurkarte unter Anlagen
-------------------	-------------------------------

## 2.3 Erschließung, Baugrund etc.

Straßenart:	Anliegerstraße
Straßenausbau:	voll ausgebaut; Gehwege beiderseitig vorhanden; Parkmöglichkeit vorhanden
Anschlüsse an Versorgungsleitungen und Abwasserbeseitigung:	vorhanden
Grenzverhältnisse, nachbarliche Gemeinsamkeiten:	keine Grenzbebauung des Wohnhauses; eingefriedet durch Mauer, Zaun
Baugrund, Grundwasser (soweit augenscheinlich ersichtlich):	gewachsener, normal tragfähiger Baugrund
Altlasten:	Gemäß schriftlicher Auskunft der zuständigen Behörde ist das Bewertungsobjekt im Altlastenkataster nicht als Verdachtsfläche aufgeführt.
Anmerkung:	In dieser Wertermittlung ist eine lageübliche Baugrund- und Grundwassersituation insoweit berücksichtigt, wie sie in die Vergleichskaufpreise bzw. Bodenrichtwerte eingeflossen ist. Darüberhinausgehende vertiefende Untersuchungen und Nachforschungen wurden auftragsgemäß nicht angestellt.

## 2.4 Privatrechtliche Situation

grundbuchlich gesicherte Belastungen:	Dem Sachverständigen liegt ein unbeglaubigter Grundbuchauszug vom 25.11.2024 vor. Hiernach bestehen in Abteilung II I des Grundbuchs von Iggelheim, Blatt 3838 folgende Eintragungen:  Pos. 1 – 6: gelöscht Pos. 7: Zwangsversteigerungsvermerk (wertneutral).
Anmerkung:	Schuldverhältnisse, die ggf. in Abteilung III des Grundbuchs verzeichnet sein können, werden in diesem Gutachten nicht berücksichtigt. Es wird davon ausgegangen, dass ggf. valutierende Schulden beim Verkauf gelöscht oder durch Reduzierung des Verkaufspreises ausgeglichen werden.
Herrschvermerke:	Keine Eintragungen.
nicht eingetragene Rechte und Lasten:	Sonstige nicht eingetragene Lasten und (z.B. begünstigende) Rechte, besondere Wohnungs- und Mietbindungen sowie Verunreinigungen sind und nach Befragung im Ortstermin nicht vorhanden.

Diesbezüglich wurden auftragsgemäß keine weiteren Nachforschungen und Untersuchungen angestellt. Diesbezügliche Besonderheiten sind ggf. zusätzlich zu dieser Wertermittlung zu berücksichtigen.

## 2.5 Öffentlich-rechtliche Situation

### 2.5.1 Baulasten und Denkmalschutz

Eintragungen im Baulastenverzeichnis:

Lt. schriftlicher Auskunft der zuständigen Behörde enthält das Baulastenverzeichnis keine wertbeeinflussenden Eintragungen.

Denkmalschutz:

Nach Einsichtnahme in das Verzeichnis der Kulturdenkmäler besteht kein Denkmalschutz.

### 2.5.2 Bauplanungsrecht

Darstellungen im Flächennutzungsplan:

Der Bereich des Bewertungsobjekts ist im Flächennutzungsplan als Wohnbaufläche (W) und Grünfläche dargestellt.

Festsetzungen im Bebauungsplan:

Für den Bereich des Bewertungsobjektes ist kein rechtskräftiger Bebauungsplan vorhanden. Die Zulässigkeit von Vorhaben ist demzufolge nach § 34 BauGB zu beurteilen.

### 2.5.3 Bauordnungsrecht

Die Wertermittlung wurde auftragsgemäß auf der Grundlage des realisierten Vorhabens durchgeführt.

Das Vorliegen einer Baugenehmigung und ggf. die Übereinstimmung des ausgeführten Vorhabens mit den vorgelegten Bauzeichnungen und der Baugenehmigung und dem Bauordnungsrecht und der verbindlichen Bauleitplanung soweit möglich geprüft.

Offensichtlich erkennbare Widersprüche wurden jedoch nicht festgestellt.

Bei dieser Wertermittlung wird deshalb die materielle Legalität der baulichen Anlagen und Nutzungen vorausgesetzt.

Die Wertermittlung wurde auftragsgemäß auf der Grundlage des realisierten Vorhabens durchgeführt.

## 2.6 Entwicklungszustand inkl. Beitragssituation

Entwicklungszustand (Grundstücksqualität):

baureifes Land (vgl. § 3 Abs. 4 ImmoWertV 21),  
tlw. Gartenland

beitragsrechtlicher Zustand:

Für den beitragsrechtlichen Zustand des Grundstücks ist die Verpflichtung zur Entrichtung von grundstücksbezogenen Beiträgen maßgebend. Als Beiträge gelten auch grundstücksbezogene Sonderabgaben und beitragsähnliche Abgaben.

Das Bewertungsgrundstück ist bezüglich der Beiträge für Erschließungseinrichtungen nach BauGB und KAG als beitragsfrei unterstellt. Bei einer weiteren Bebauung sind generell weitere Kosten zu Verbesserung der Nutzbarkeit beachtlich.

## **2.7 Hinweise zu den durchgeführten Erhebungen**

Die Informationen zur privatrechtlichen und öffentlich-rechtlichen Situation wurden, sofern nicht anders angegeben, mündlich eingeholt. Generell ist es zu zwingend zu empfehlen, sich vor einem Ankauf über Beiträge und Kosten ergänzend zum Gutachten zu informieren, um Besonderheiten beachten zu können.

## **2.8 Derzeitige Nutzung und Vermietungssituation**

Das Grundstück ist mit einem Einfamilienhaus mit Anbau bebaut (vgl. nachfolgende Gebäudebeschreibung).

Eine Umnutzung/Erweiterung durch eine Bebauung ist zweiter Reihe erscheint möglich und wirtschaftlich sinnvoll.

Das Objekt ist eigengenutzt.

### 3 Beschreibung der Gebäude und Außenanlagen

#### 3.1 Vorbemerkungen zur Gebäudebeschreibung

Grundlage für die Gebäudebeschreibungen sind die Erhebungen im Rahmen der Ortsbesichtigung sowie die ggf. vorliegenden Bauakten und Beschreibungen.

Die Gebäude und Außenanlagen werden nur insoweit beschrieben, wie es für die Herleitung der Daten in der Wertermittlung notwendig ist. Hierbei werden die offensichtlichen und vorherrschenden Ausführungen und Ausstattungen beschrieben. In einzelnen Bereichen können Abweichungen auftreten, die dann allerdings nicht wesentlich werterheblich sind. Angaben über nicht sichtbare Bauteile beruhen auf Angaben aus den vorliegenden Unterlagen, Hinweisen während des Ortstermins bzw. Annahmen auf Grundlage der üblichen Ausführung im Baujahr. Die Funktionsfähigkeit einzelner Bauteile und Anlagen sowie der technischen Ausstattungen und Installationen (Heizung, Elektro, Wasser etc.) wurde nicht geprüft; im Gutachten wird die Funktionsfähigkeit unterstellt.

Baumängel und -schäden wurden soweit aufgenommen, wie sie zerstörungsfrei, d.h. offensichtlich erkennbar waren. In diesem Gutachten sind die Auswirkungen der ggf. vorhandenen Bauschäden und Baumängel auf den Verkehrswert nur pauschal berücksichtigt worden. Es wird ggf. empfohlen, eine diesbezüglich vertiefende Untersuchung anstellen zu lassen. Untersuchungen auf pflanzliche und tierische Schädlinge sowie über gesundheits-schädigende Baumaterialien wurden nicht durchgeführt.

#### 3.2 Einfamilienhaus mit Anbau

##### 3.2.1 Gebäudeart, Baujahr und Außenansicht

Gebäudeart:	Einfamilienhaus mit Anbau; eingeschossig; unterkellert; Satteldach; freistehend; mit Anbau
Baujahr:	1955 (unbekannt, gemäß Schätzung um/vor 1955)
Modernisierung:	teilweise modernisiert
Energieeffizienz:	Energieausweis liegt nicht vor; Aufgrund der Objektart, des Baujahres und der zwischenzeitlich durchgeführten Modernisierungen wird die aktuelle Energieeffizienzklasse sachverständig auf F – G grob geschätzt. Um die Energieeffizienzklasse abschließend zu bestimmen, wird ggf. die Erstellung eines Energieausweises empfohlen.
Barrierefreiheit:	Der Zugang zum Gebäude ist nicht barrierefrei.
Außenansicht:	insgesamt verputzt und gestrichen

### 3.2.2 Nutzungseinheiten, Raumaufteilung

Siehe Grundrisse unter Anlagen

### 3.2.3 Gebäudekonstruktion (Keller, Wände, Decken, Treppen, Dach)

Konstruktionsart:	Massivbau
Fundamente:	Streifenfundament, Beton
Keller:	Beton, Mauerwerk
Umfassungswände:	Mauerwerk
Innenwände:	Mauerwerk, Fertigteile, Holztafelbauweise
Geschossdecken:	Massivdecke oder Holzbalken
Treppen:	<u>Kellertreppe:</u> Holz
	<u>Geschosstreppe:</u> Holzkonstruktion
Hauseingangsbereich:	Eingangstür mit Lichtausschnitt
Dach:	<u>Dachkonstruktion:</u> Holzdach
	<u>Dachform:</u> Satteldach
	<u>Dacheindeckung:</u> Dachziegel (Ton);
	Dachflächen sind lt. Eigentümer von innen umfassend gedämmt worden.

### 3.2.4 Allgemeine technische Gebäudeausstattung

Wasserinstallationen:	zentrale Wasserversorgung über Anschluss an das öffentliche Trinkwassernetz
Abwasserinstallationen:	Ableitung in kommunales Abwasserkanalnetz
Elektroinstallation:	überwiegend modernisierte Ausstattung; Starkstromanschluss mit Wallboxzuleitung
Heizung:	Zentralheizung, mit flüssigen Brennstoffen (Gas); Fußbodenheizung im Erdgeschoss

### 3.2.5 Raumausstattungen und Ausbauzustand

#### 3.2.5.1 Innenbeschreibung

Bodenbeläge:	Trockenestrich, Fliesen (teils lose) und Laminat im Dachgeschoss, Holzdielen
Wandbekleidungen:	glatter, einfacher Putz, tlw. mit Anstrich und/oder Tapeten
Deckenbekleidungen:	Deckenputz teils mit Raufasertapeten und Anstrich; die Deckenverkleidung im Bad fehlt.
Fenster:	Fenster aus Aluminium/Holz und Kunststoff mit Isolierverglasung (verschiedenen Baujahre)
Türen:	<u>Zimmertüren:</u> Türen aus Holz; Flügeltüren tlw. mit Glasfüllung; Holzzargen
sanitäre Installation:	normale Wasser- und Abwasserinstallation;  <u>Bad/WC:</u> 1 eingebaute Wanne, 1 WC, 1 Waschbecken
Grundrissgestaltung:	zweckmäßig, für das Baujahr zeittypisch

### 3.2.6 Besondere Bauteile / Einrichtungen, Zustand des Gebäudes

besondere Bauteile:	Eingangstreppe, Eingangsüberdachung
besondere Einrichtungen:	keine vorhanden
Besonnung und Belichtung:	gut bis ausreichend
Bauschäden und Baumängel:	siehe besondere objektspezifische Grundstücksmerkmale und Alterswertminderung
wirtschaftliche Wertminderungen:	siehe besondere objektspezifische Grundstücksmerkmale und Alterswertminderung
Allgemeinbeurteilung:	Der bauliche Zustand ist befriedigend. Es besteht ein offensichtlicher Unterhaltungsstau, Schäden und allgemeiner Renovierungsbedarf.

### 3.3 Außenanlagen

Versorgungsanlagen vom Hausanschluss bis an das öffentliche Netz, Wegebefestigung, Schuppen, Gartenhaus, Gartenanlagen und Pflanzungen, Einfriedung

## 4 Ermittlung des Verkehrswerts

### 4.1 Grundstücksdaten

Nachfolgend wird der Verkehrswert für das mit einem Einfamilienhaus mit Anbau bebaute Grundstück in 67459 Böhl-Iggelheim, Jägerstr. 11 zum Wertermittlungsstichtag 15.01.2025 ermittelt.

Grundstücksdaten:

Grundbuch	Blatt	
Iggelheim	3838	
Gemarkung	Flurstück	Fläche
Iggelheim	4348	1.557 m <sup>2</sup>

Das Bewertungsobjekt wird zum Zwecke dieser Wertermittlung in Teilgrundstücke aufgeteilt. Bei diesen Teilgrundstücken handelt es sich (nach entsprechender Planung und Teilung) um selbstständig veräußerbare Teile des Gesamtobjekts.

**Begründung:** Grundlagen hierfür ist die Mitteilung der zuständigen Stelle, dass eine Wohnbebauung auf dem Grundstück mit einer Bautiefe, gemessen ab Straßenbegrenzungslinie von ca. 33 m möglich ist. Weiter liegt dem Miteigentümer bereits eine Baugenehmigung für einen Neubau eines Einfamilienhauses in zweiter Reihe vor.

Für jedes Teilgrundstück wird deshalb nachfolgend zunächst eine getrennte Verkehrswertermittlung durchgeführt, d. h. es wird jeweils eine eigenständige Verfahrenswahl getroffen und ein eigener Verkehrswert aus dem bzw. den Verfahrenswerten abgeleitet. Zusätzlich wird jedoch abschließend auch der Verkehrswert des Gesamtobjekts ausgewiesen.

Teilgrundstücksbezeichnung	Nutzung/Bebauung	Fläche
A - Grundstücksteil (bebaut)	Einfamilienhaus mit Anbau	273 m <sup>2</sup>
B - Grundstücksteil (Bauplatz)	unbebaut (Bauplatz und Garten)	1.284 m <sup>2</sup>
Summe der Teilgrundstücksflächen:		1.557 m <sup>2</sup>

## 4.2 Wertermittlung für das Teilgrundstück A - Grundstücksteil (bebaut)

### 4.2.1 Verfahrenswahl mit Begründung

Entsprechend den Gepflogenheiten im gewöhnlichen Geschäftsverkehr und der sonstigen Umstände dieses Einzelfalls, insbesondere der Eignung der zur Verfügung stehenden Daten (vgl. § 6 Abs. 1 Satz 2 ImmoWertV 21), ist der Verkehrswert von Grundstücken mit der Nutzbarkeit des Bewertungsobjekts vorrangig mit Hilfe des **Sachwertverfahrens** zu ermitteln, insbesondere weil diese üblicherweise nicht zur Erzielung von Erträgen, sondern zur (persönlichen oder zweckgebundenen) Eigennutzung bestimmt sind.

Das Sachwertverfahren (gem. §§ 35 – 39 ImmoWertV 21) basiert im Wesentlichen auf der Beurteilung des Substanzwerts. Der vorläufige Sachwert (d. h. der Substanzwert des Grundstücks) wird als Summe von Bodenwert, dem vorläufigen Sachwert der baulichen Anlagen sowie dem vorläufigen Sachwert der baulichen Außenanlagen und sonstigen Anlagen ermittelt.

Zusätzlich wird eine **Ertragswertermittlung** (gem. §§ 27 – 34 ImmoWertV 21) durchgeführt; das Ergebnis wird jedoch nur unterstützend, vorrangig als von der Sachwertberechnung unabhängige Berechnungsmethode, bei der Ermittlung des Verkehrswerts herangezogen.

Der vorläufige Ertragswert nach dem allgemeinen Ertragswertverfahren (gem. § 28 ImmoWertV 21) ergibt sich aus dem Bodenwert und dem kapitalisierten jährlichen Reinertragsanteil der baulichen Anlagen zum Wertermittlungsstichtag.

Der **Bodenwert** ist jeweils getrennt vom Wert der baulichen und sonstigen Anlagen bzw. vom Ertragswert der baulichen Anlagen i. d. R. auf der Grundlage von Vergleichskaufpreisen im Vergleichswertverfahren (vgl. § 40 Abs. 1 ImmoWertV 21) so zu ermitteln, wie er sich ergeben würde, wenn das Grundstück unbebaut wäre.

Liegen jedoch geeignete Bodenrichtwerte vor, so können diese zur Bodenwertermittlung herangezogen werden (vgl. § 40 Abs. 2 ImmoWertV 21). Der Bodenrichtwert ist der durchschnittliche Lagewert des Bodens für eine Mehrheit von Grundstücken, die zu einer Bodenrichtwertzone zusammengefasst werden, für die im Wesentlichen gleiche Nutzungs- und Wertverhältnisse vorliegen. Er ist bezogen auf den Quadratmeter Grundstücksfläche. Der veröffentlichte Bodenrichtwert wurde bezüglich seiner absoluten Höhe auf Plausibilität überprüft und als zutreffend beurteilt. Die nachstehende Bodenwertermittlung erfolgt deshalb auf der Grundlage des Bodenrichtwerts. Abweichungen des Bewertungsgrundstücks von dem Richtwertgrundstück in den wertbeeinflussenden Grundstücksmerkmalen – wie Erschließungszustand, beitragsrechtlicher Zustand, Lagermerkmale, Art und Maß der baulichen oder sonstigen Nutzung, Bodenbeschaffenheit, Grundstückszuschnitt – sind durch entsprechende Anpassungen des Bodenrichtwerts berücksichtigt.

Sowohl bei der Sachwert- als auch bei der Ertragswertermittlung sind alle, das Bewertungsgrundstück betreffende besonderen objektspezifischen Grundstücksmerkmale sachgemäß zu berücksichtigen. Dazu zählen insbesondere:

- besondere Ertragsverhältnisse (z. B. Abweichungen von der marktüblich erzielbaren Miete),
- Baumängel und Bauschäden,
- grundstücksbezogene Rechte und Belastungen,
- Nutzung des Grundstücks für Werbezwecke und
- Abweichungen in der Grundstücksgröße, insbesondere wenn Teilflächen selbstständig verwertbar sind.

### 4.3 Bodenwertermittlung

#### Bodenrichtwert mit Definition des Bodenrichtwertgrundstücks

Der **Bodenrichtwert** beträgt **310,00 €/m<sup>2</sup>** zum **Stichtag 01.01.2024**. Das Bodenrichtwertgrundstück ist wie folgt definiert:

Entwicklungsstufe	=	baureifes Land
Art der baulichen Nutzung	=	MD (Dorfgebiet)
beitragsrechtlicher Zustand	=	frei
Zahl der Vollgeschosse (ZVG)	=	II
Bauweise	=	offen
Grundstücksfläche (f)	=	450 m <sup>2</sup>

#### Beschreibung des Teilgrundstücks

Wertermittlungsstichtag	=	15.01.2025
Entwicklungsstufe	=	baureifes Land
Art der baulichen Nutzung	=	MD (Dorfgebiet)
beitragsrechtlicher Zustand	=	frei
Zahl der Vollgeschosse (ZVG)	=	I
Bauweise	=	offen
Grundstücksfläche (f)	=	273 m <sup>2</sup>

## Bodenwertermittlung des Teilgrundstücks

Nachfolgend wird der Bodenrichtwert an die allgemeinen Wertverhältnisse zum Wertermittlungsstichtag 15.01.2025 und die wertbeeinflussenden Grundstücksmerkmale des Teilgrundstücks angepasst.

I. Umrechnung des Bodenrichtwerts auf den beitragsfreien Zustand		Erläuterung
beitragsrechtlicher Zustand des Bodenrichtwerts	= frei	
beitragsfreier Bodenrichtwert (Ausgangswert für weitere Anpassung)	= <b>310,00 €/m<sup>2</sup></b>	

II. Zeitliche Anpassung des Bodenrichtwerts				
	Richtwertgrundstück	Bewertungsgrundstück	Anpassungsfaktor	Erläuterung
Stichtag	01.01.2024	15.01.2025	× 1,00	

III. Anpassungen wegen Abweichungen in den wertbeeinflussenden Grundstücksmerkmalen				
Art der baulichen Nutzung	MD (Dorfgebiet)	MD (Dorfgebiet)	× 1,00	
lageangepasster beitragsfreier BRW am Wertermittlungsstichtag			= 310,00 €/m <sup>2</sup>	
Fläche (m <sup>2</sup> )	450	273	× 1,00	keine Anpassung
Entwicklungsstufe	baureifes Land	baureifes Land	× 1,00	
Vollgeschosse	II	I	× 1,00	
Bauweise	offen	offen	× 1,00	
vorläufiger objektspezifisch angepasster beitragsfreier Bodenrichtwert			= <b>310,00 €/m<sup>2</sup></b>	

IV. Ermittlung des Gesamtbodenwerts		Erläuterung
objektspezifisch angepasster beitragsfreier Bodenrichtwert	= <b>310,00 €/m<sup>2</sup></b>	
Fläche	× 273 m <sup>2</sup>	
beitragsfreier Bodenwert	= 84.630,00 € <b>rd. <u>84.630,00 €</u></b>	

Der **beitragsfreie Bodenwert** beträgt zum Wertermittlungsstichtag 15.01.2025 insgesamt **84.630,00 €**.

## 4.4 Sachwertermittlung

### 4.4.1 Das Sachwertmodell der Immobilienwertermittlungsverordnung

Das Modell der Verkehrswertermittlung im Sachwertverfahren ist in den §§ 35 – 39 ImmoWertV 21 beschrieben.

Der Sachwert wird demnach aus der Summe des Bodenwerts, den vorläufigen Sachwerten der auf dem Grundstück vorhandenen baulichen Anlagen (wie Gebäude und bauliche Außenanlagen) sowie der sonstigen (nicht baulichen) Anlagen (vgl. § 35 Abs. 2 ImmoWertV 21) und ggf. den Auswirkungen der zum Wertermittlungsstichtag vorhandenen besonderen objektspezifischen Grundstücksmerkmale abgeleitet.

Der Bodenwert ist getrennt vom Sachwert der baulichen und sonstigen Anlagen gemäß § 40 Abs. 1 ImmoWertV 21 i.d.R. im Vergleichswertverfahren nach den §§ 24 – 26 ImmoWertV 21 grundsätzlich so zu ermitteln, wie er sich ergeben würde, wenn das Grundstück unbebaut wäre.

Der vorläufige Sachwert der baulichen Anlagen (inkl. besonderer Bauteile, besonderer (Betriebs)Einrichtungen und sonstiger Vorrichtungen) ist auf der Grundlage durchschnittlicher Herstellungskosten unter Berücksichtigung der jeweils individuellen Merkmale, wie z.B. Objektart, Gebäudestandard und Restnutzungsdauer (Alterswertminderung) abzuleiten.

Der vorläufige Sachwert der Außenanlagen wird, sofern dieser nicht bereits anderweitig miterfasst worden ist, entsprechend der Vorgehensweise für die Gebäude i.d.R. auf der Grundlage von durchschnittlichen Herstellungskosten, Erfahrungssätzen oder hilfsweise durch sachverständige Schätzung (vgl. § 37 ImmoWertV 21) ermittelt.

Die Summe aus Bodenwert, vorläufigem Sachwert der baulichen Anlagen und vorläufigem Sachwert der baulichen Außenanlagen und sonstigen Anlagen ergibt den vorläufigen Sachwert des Grundstücks.

Der so rechnerisch ermittelte vorläufige Sachwert ist anschließend hinsichtlich seiner Realisierbarkeit auf dem örtlichen Grundstücksmarkt zu beurteilen. Zur Berücksichtigung der Marktlage (allgemeine Wertverhältnisse) ist i.d.R. eine Marktanpassung mittels Sachwertfaktor erforderlich. Diese sind durch Nachbewertungen, d.h. aus den Verhältnissen von realisierten Vergleichskaufpreisen und für diese Vergleichsobjekte berechnete vorläufige Sachwerte (= Substanzwerte) zu ermitteln. Die „Marktanpassung“ des vorläufigen Sachwerts an die Lage auf dem örtlichen Grundstücksmarkt führt im Ergebnis erst zum marktangepassten vorläufigen Sachwert des Grundstücks und stellt damit den „wichtigsten Rechenschritt“ innerhalb der Sachwertermittlung dar.

Das Sachwertverfahren ist insbesondere durch die Verwendung des Sachwertfaktors ein Preisvergleich, bei dem vorrangig der Zeitwert der Substanz (Boden + Gebäude + Außenanlagen + sonstige Anlagen) den Vergleichsmaßstab bildet.

Der Sachwert ergibt sich aus dem marktangepassten vorläufigen Sachwert nach Berücksichtigung ggf. vorhandener besonderer objektspezifischer Grundstücksmerkmale (vgl. § 35 Abs. 4 ImmoWertV 21).

### 4.4.2 Erläuterungen der bei der Sachwertberechnung verwendeten Begriffe

#### Herstellungskosten (§ 36 Abs. 2 ImmoWertV 21)

Die durchschnittlichen Herstellungskosten der baulichen Anlagen werden durch Multiplikation der Gebäudefläche (m<sup>2</sup>) des **(Norm)Gebäudes** mit **Normalherstellungskosten** (NHK) für vergleichbare Gebäude ermittelt. Den so ermittelten durchschnittlichen Herstellungskosten sind noch die Werte **von besonders zu veranschlagenden Bauteilen** und **besonderen (Betriebs) Einrichtungen** hinzuzurechnen.

## Normalherstellungskosten

Die Normalherstellungskosten (NHK) basieren auf Auswertungen von reinen Baukosten für Gebäude mit annähernd gleichem Ausbau- und Gebäudestandard ('Normobjekt'). Sie werden für die Wertermittlung auf ein einheitliches Index-Basisjahr zurückgerechnet. Die Normalherstellungskosten besitzen überwiegend die Dimension „€/m<sup>2</sup> Brutto-Grundfläche“ oder „€/m<sup>2</sup> Wohnfläche“ des Gebäudes und verstehen sich inkl. Mehrwertsteuer.

## Baunebenkosten (Anlage 4 Nr. I.1. Abs. 3 ImmoWertV 21)

Die Normalherstellungskosten umfassen u. a. auch die Baunebenkosten (BNK), welche als „Kosten für Planung, Baudurchführung, behördliche Prüfung und Genehmigungen“ definiert sind.

Die Baunebenkosten sind daher in den hier angesetzten durchschnittlichen Herstellungskosten bereits enthalten.

## Baukostenregionalfaktor

Der Regionalfaktor (Baukostenregionalfaktor) beschreibt im Allgemeinen das Verhältnis der durchschnittlichen örtlichen zu den bundesdurchschnittlichen Baukosten. Durch ihn sollen die durchschnittlichen Herstellungskosten an das örtliche Baukostenniveau angepasst werden. Gemäß § 36 Abs. 3 ImmoWertV 21 ist der Regionalfaktor ein bei der Ermittlung des Sachwertfaktors festgelegter Modellparameter.

## Gesamtnutzungsdauer

Die Gesamtnutzungsdauer (GND) bezeichnet die Anzahl der Jahre, in denen eine bauliche Anlage bei ordnungsgemäßer Bewirtschaftung vom Baujahr an gerechnet üblicherweise wirtschaftlich genutzt werden kann. Sie ergibt sich aus der Art der baulichen Anlage und dem den Wertermittlungsdaten zugrunde liegenden Modell.

## Restnutzungsdauer (§ 4 i. V. m. § 12 Abs. 5 ImmoWertV 21)

Die Restnutzungsdauer bezeichnet die Anzahl der Jahre, in denen eine bauliche Anlage bei ordnungsgemäßer Bewirtschaftung voraussichtlich noch wirtschaftlich genutzt werden kann. Als Restnutzungsdauer ist in erster Näherung die Differenz aus 'üblicher Gesamtnutzungsdauer' abzüglich 'tatsächlichem Lebensalter am Wertermittlungsstichtag' zugrunde gelegt. Diese wird allerdings dann verlängert (d. h. das Gebäude fiktiv verjüngt), wenn beim Bewertungsobjekt wesentliche Modernisierungsmaßnahmen durchgeführt wurden oder in den Wertermittlungsansätzen unmittelbar erforderliche Arbeiten zur Beseitigung des Unterhaltungsstaus sowie zur Modernisierung in der Wertermittlung als bereits durchgeführt unterstellt werden.

## Alterswertminderung (§ 38 ImmoWertV 21)

Die Wertminderung der Gebäude wegen Alters (Alterswertminderung) wird i. d. R. nach dem linearen Abschreibungsmodell auf der Basis der ermittelten **Restnutzungsdauer** (RND) des Gebäudes und der jeweils modellhaft anzusetzenden **Gesamtnutzungsdauer** (GND) vergleichbarer Gebäude ermittelt.

## Zuschlag für nicht erfasste werthaltige einzelne Bauteile

Von den Normalherstellungskosten nicht erfasste werthaltige einzelne Bauteile, wie beispielsweise besondere Bauteile, besondere (Betriebs-)Einrichtungen und sonstige Besonderheiten (u.a. Ausbauszuschlag) können durch marktübliche Zuschläge bei den durchschnittlichen Herstellungskosten berücksichtigt werden.

## Außenanlagen

Dies sind außerhalb der Gebäude befindliche mit dem Grundstück fest verbundene bauliche Anlagen (insbesondere Ver- und Entsorgungsanlagen von der Gebäudeaußenwand bis zur Grundstücksgrenze, Einfriedungen, Wegebefestigungen) und nicht bauliche Anlagen (insbesondere Gartenanlagen).

### **Sachwertfaktor (§ 21 Abs. 3 ImmoWertV 21)**

Das herstellungskostenorientierte Rechenergebnis „vorläufiger Sachwert“ ist in aller Regel nicht mit hierfür gezahlten Marktpreisen identisch. Deshalb muss das Rechenergebnis „vorläufiger Sachwert“ (= Substanzwert des Grundstücks) an den Markt, d. h. an die für vergleichbare Grundstücke realisierten Kaufpreise angepasst werden. Das erfolgt mittels des sog. objektspezifisch angepassten Sachwertfaktors.

Der Sachwertfaktor ist das durchschnittliche Verhältnis aus Kaufpreisen und den ihnen entsprechenden, nach den Vorschriften der ImmoWertV 21 ermittelten „vorläufigen Sachwerte“ (= Substanzwerte). Er wird vorrangig gegliedert nach der Objektart (er ist z.B. für Einfamilienhausgrundstücke anders als für Geschäftsgrundstücke), der Region (er ist z.B. in wirtschaftsstarken Regionen mit hohem Bodenwertniveau höher als in wirtschaftsschwachen Regionen) und der Objektgröße.

Durch die sachrichtige Anwendung des aus Kaufpreisen für vergleichbare Objekte abgeleiteten Sachwertfaktors ist das Sachwertverfahren ein echtes Vergleichspreisverfahren.

### **Besondere objektspezifische Grundstücksmerkmale (§ 8 Abs. 3 ImmoWertV 21)**

Unter den besonderen objektspezifischen Grundstücksmerkmalen versteht man alle vom üblichen Zustand vergleichbarer Objekte abweichenden individuellen Eigenschaften des Bewertungsobjekts (z. B. Abweichungen vom normalen baulichen Zustand, eine wirtschaftliche Überalterung, insbesondere Baumängel und Bauschäden (siehe nachfolgende Erläuterungen), grundstücksbezogene Rechte und Belastungen oder Abweichungen von den marktüblich erzielbaren Erträgen).

### **Baumängel und Bauschäden (§ 8 Abs. 3 ImmoWertV 21)**

Baumängel sind Fehler, die dem Gebäude i. d. R. bereits von Anfang an anhaften – z. B. durch mangelhafte Ausführung oder Planung. Sie können sich auch als funktionale oder ästhetische Mängel durch die Weiterentwicklung des Standards oder Wandlungen in der Mode einstellen.

Bauschäden sind auf unterlassene Unterhaltungsaufwendungen, auf nachträgliche äußere Einwirkungen oder auf Folgen von Baumängeln zurückzuführen.

Für behebbare Schäden und Mängel werden die diesbezüglichen Wertminderungen auf der Grundlage der Kosten geschätzt, die zu ihrer Beseitigung aufzuwenden sind. Die Schätzung kann durch pauschale Ansätze oder auf der Grundlage von auf Einzelpositionen bezogenen Kostenermittlungen erfolgen.

Der Bewertungssachverständige kann i. d. R. die wirklich erforderlichen Aufwendungen zur Herstellung eines normalen Bauzustandes nur überschlägig schätzen, da

- nur zerstörungsfrei – augenscheinlich untersucht wird,
- grundsätzlich keine Bauschadensbegutachtung erfolgt (dazu ist die Beauftragung eines Sachverständigen für Schäden an Gebäuden notwendig).

Es wird ausdrücklich darauf hingewiesen, dass die Angaben in dieser Verkehrswertermittlung allein aufgrund der Mitteilung von Auftraggeber, Mieter etc. und darauf basierenden Inaugenscheinnahme beim Ortstermin ohne jegliche differenzierte Bestandsaufnahme, technischen, chemischen o. ä. Funktionsprüfungen, Vorplanung und Kostenschätzung angesetzt sind.

## 4.5 Sachwertberechnung

<b>Gebäudebezeichnung</b>		Einfamilienhaus mit Anbau
<b>Normalherstellungskosten (Basisjahr 2010)</b>	=	792,00 €/m <sup>2</sup> BGF
<b>Berechnungsbasis</b>		
• Brutto-Grundfläche (BGF)	x	176,04 m <sup>2</sup>
<b>Zuschlag für nicht erfasste werthaltige einzelne Bauteile</b>	+	3.000,00 €
<b>Durchschnittliche Herstellungskosten der baulichen Anlagen im Basisjahr 2010</b>	=	142.423,68 €
<b>Baupreisindex (BPI) 15.01.2025 (2010 = 100)</b>	x	184,7/100
<b>Durchschnittliche Herstellungskosten der baulichen Anlagen am Stichtag</b>	=	263.056,54 €
<b>Regionalfaktor</b>	x	1,000
<b>Regionalisierte Herstellungskosten der baulichen Anlagen am Stichtag</b>	=	263.056,54 €
<b>Alterswertminderung</b>		
• Modell		linear
• Gesamtnutzungsdauer (GND)		80 Jahre
• Restnutzungsdauer (RND)		31 Jahre
• prozentual		61,25 %
• Faktor	x	0,3875
<b>vorläufiger Sachwert der baulichen Anlagen</b>	=	101.934,41 €

<b>vorläufiger Sachwert der baulichen Anlagen (ohne Außenanlagen)</b>		<b>101.934,41 €</b>
<b>vorläufiger Sachwert der baulichen Außenanlagen und sonstigen Anlagen</b>	+	<b>3.058,03 €</b>
<b>vorläufiger Sachwert der baulichen Anlagen</b>	=	<b>104.992,44 €</b>
<b>beitragsfreier Bodenwert (vgl. Bodenwertermittlung)</b>	+	<b>84.630,00 €</b>
<b>vorläufiger Sachwert</b>	=	<b>189.622,44 €</b>
<b>Sachwertfaktor</b>	x	<b>1,25</b>
<b>marktangepasster vorläufiger Sachwert</b>	=	<b>237.028,05 €</b>
<b>besondere objektspezifische Grundstücksmerkmale</b>	-	<b>12.500,00 €</b>
<b>Sachwert</b>	=	<b>224.528,05 €</b>
	<b>rd.</b>	<b>225.000,00 €</b>

## 4.5.1 Erläuterung zur Sachwertberechnung

### Berechnungsbasis

Die Berechnung der Gebäudeflächen (Brutto-Grundflächen (BGF) oder Wohnflächen (WF)) wurde von mir durchgeführt. Die Berechnungen weichen modellbedingt teilweise von der diesbezüglichen Vorschrift (DIN 277 – Ausgabe 2005 bzw. WoFIV) ab; sie sind deshalb nur als Grundlage dieser Wertermittlung verwendbar. Die Abweichungen bestehen daher insbesondere in wertbezogenen Modifizierungen (vgl. [2], Teil 1, Kapitel 16 und 17);

bei der BGF z. B.

- (Nicht)Anrechnung der Gebäudeteile c (z. B. Balkone) und
- Anrechnung von (ausbaubaren, aber nicht ausgebauten) Dachgeschossen;

bei der WF z. B.

- Nichtanrechnung der Terrassenflächen.

### Herstellungskosten

Die Normalherstellungskosten (NHK) werden nach den Ausführungen in der Wertermittlungsliteratur und den Erfahrungen des Sachverständigen auf der Basis der Preisverhältnisse im Basisjahr angesetzt. Der Ansatz der NHK ist aus [1], Kapitel 3.01.1 entnommen.

### Ermittlung der Normalherstellungskosten bezogen auf das Basisjahr 2010 (NHK 2010) für das Gebäude: Einfamilienhaus mit Anbau

#### Ermittlung des Gebäudestandards:

Bauteil	Wägungsanteil [%]	Standardstufen				
		1	2	3	4	5
Außenwände	23,0 %	1,0				
Dach	15,0 %		0,5	0,5		
Fenster und Außentüren	11,0 %		0,5	0,5		
Innenwände und -türen	11,0 %		0,5	0,5		
Deckenkonstruktion und Treppen	11,0 %		1,0			
Fußböden	5,0 %		0,4	0,3	0,3	
Sanitäreinrichtungen	9,0 %			1,0		
Heizung	9,0 %			0,7	0,3	
Sonstige technische Ausstattung	6,0 %		0,5	0,5		
insgesamt	100,0 %	23,0 %	34,5 %	38,3 %	4,2 %	0,0 %

### Beschreibung der ausgewählten Standardstufen

Außenwände	
Standardstufe 1	Holzfachwerk, Ziegelmauerwerk; Fugenglattstrich, Putz, Verkleidung mit Faserzementplatten, Bitumenschindeln oder einfachen Kunststoffplatten; kein oder deutlich nicht zeitgemäßer Wärmeschutz (vor ca. 1980)
Dach	
Standardstufe 2	einfache Betondachsteine oder Tondachziegel, Bitumenschindeln; nicht zeitgemäße Dachdämmung (vor ca. 1995)
Standardstufe 3	Faserzement-Schindeln, beschichtete Betondachsteine und Tondachziegel, Folienabdichtung; Rinnen und Fallrohre aus Zinkblech; Dachdämmung (nach ca. 1995)
Fenster und Außentüren	
Standardstufe 2	Zweifachverglasung (vor ca. 1995); Haustür mit nicht zeitgemäßem Wärmeschutz (vor ca. 1995)
Standardstufe 3	Zweifachverglasung (nach ca. 1995), Rollläden (manuell); Haustür mit zeitgemäßem Wärmeschutz (nach ca. 1995)
Innenwände und -türen	

Standardstufe 2	massive tragende Innenwände, nicht tragende Wände in Leichtbauweise (z.B. Holzständerwände mit Gipskarton), Gipsdielen; leichte Türen, Stahlzargen
Standardstufe 3	nicht tragende Innenwände in massiver Ausführung bzw. mit Dämmmaterial gefüllte Ständerkonstruktionen; schwere Türen, Holzzargen
Deckenkonstruktion und Treppen	
Standardstufe 2	Holzbalkendecken mit Füllung, Kappendecken; Stahl- oder Hartholztreppen in einfacher Art und Ausführung
Fußböden	
Standardstufe 2	Linoleum-, Teppich-, Laminat- und PVC-Böden einfacher Art und Ausführung
Standardstufe 3	Linoleum-, Teppich-, Laminat- und PVC-Böden besserer Art und Ausführung, Fliesen, Kunststeinplatten
Standardstufe 4	Natursteinplatten, Fertigparkett, hochwertige Fliesen, Terrazzobelag, hochwertige Massivholzböden auf gedämmter Unterkonstruktion
Sanitäreinrichtungen	
Standardstufe 3	1 Bad mit WC, Dusche und Badewanne, Gäste-WC; Wand- und Bodenfliesen, raumhoch gefliest
Heizung	
Standardstufe 3	elektronisch gesteuerte Fern- oder Zentralheizung, Niedertemperatur- oder Brennkessel
Standardstufe 4	Fußbodenheizung, Solarkollektoren für Warmwassererzeugung, zusätzlicher Kaminanschluss
Sonstige technische Ausstattung	
Standardstufe 2	wenige Steckdosen, Schalter und Sicherungen
Standardstufe 3	zeitgemäße Anzahl an Steckdosen und Lichtauslässen, Zählerschrank (ab ca. 1985) mit Unterverteilung und Kippsicherungen

### Bestimmung der standardbezogenen NHK 2010 für das Gebäude: Einfamilienhaus mit Anbau

#### Berücksichtigung der Eigenschaften für den zu bewertenden Gebäudeteil 1

Nutzungsgruppe: Ein- und Zweifamilienhäuser

Anbauweise: freistehend

Gebäudetyp: KG, EG, ausgebautes DG

Standardstufe	tabellierte NHK 2010 [€/m <sup>2</sup> BGF]	relativer Gebäudestandardanteil [%]	relativer NHK 2010-Anteil [€/m <sup>2</sup> BGF]
1	655,00	23,0	150,65
2	725,00	34,5	250,13
3	835,00	38,3	319,80
4	1.005,00	4,2	42,21
5	1.260,00	0,0	0,00
gewogene, standardbezogene NHK 2010 = 762,79			
gewogener Standard = 2,3			

Die Ermittlung des gewogenen Standards erfolgt durch Interpolation des gewogenen NHK-Werts zwischen die tabellierten NHK.

**NHK 2010 für den Gebäudeteil 1** = 762,79 €/m<sup>2</sup> BGF  
rd. 763,00 €/m<sup>2</sup> BGF

## Berücksichtigung der Eigenschaften für den zu bewertenden Gebäudeteil 2

Nutzungsgruppe: Ein- und Zweifamilienhäuser  
 Anbauweise: freistehend  
 Gebäudeart: EG, nicht unterkellert, FD oder flach geneigtes Dach

Standardstufe	tabellierte NHK 2010 [€/m <sup>2</sup> BGF]	relativer Gebäudestandardanteil [%]	relativer NHK 2010-Anteil [€/m <sup>2</sup> BGF]
1	920,00	23,0	211,60
2	1.025,00	34,5	353,63
3	1.180,00	38,3	451,94
4	1.420,00	4,2	59,64
5	1.775,00	0,0	0,00
gewogene, standardbezogene NHK 2010 = 1.076,81 gewogener Standard = 2,3			

Die Ermittlung des gewogenen Standards erfolgt durch Interpolation des gewogenen NHK-Werts zwischen die tabellierten NHK.

**NHK 2010 für den Gebäudeteil 2** = 1.076,81 €/m<sup>2</sup> BGF  
 rd. 1.077,00 €/m<sup>2</sup> BGF

## Ermittlung der standardbezogenen NHK 2010 für das Gesamtgebäude

Gebäudeteil	NHK 2010 [€/m <sup>2</sup> BGF]	Anteil am Gesamtgebäude		NHK 2010-Anteil [€/m <sup>2</sup> BGF]
		BGF [m <sup>2</sup> ]	[%]	
Gebäudeteil 1	763,00	157,50	90,62	691,43
Gebäudeteil 2	1.077,00	16,30	9,38	101,02
<b>gewogene NHK 2010 für das Gesamtgebäude =</b>				<b>rd. 792,00</b>

## Zuschlag für nicht erfasste werthaltige einzelne Bauteile

Für die von den Normalherstellungskosten nicht erfassten werthaltigen einzelnen Bauteile werden pauschale Herstellungskosten- bzw. Zeitwertzuschläge in der Höhe geschätzt, wie dies dem gewöhnlichen Geschäftsverkehr entspricht. Grundlage der Zuschlagsschätzungen sind insbesondere die in [1], Kapitel 3.01.2, 3.01.3 und 3.01.4 angegebenen Erfahrungswerte für durchschnittliche Herstellungskosten bzw. Ausbauschläge. Bei älteren und/oder schadhafte und/oder nicht zeitgemäßen werthaltigen einzelnen Bauteilen erfolgt die Zeitwertschätzung unter Berücksichtigung diesbezüglicher Abschläge.

Gebäude: Einfamilienhaus mit Anbau

Bezeichnung	durchschnittliche Herstellungskosten
Besondere Bauteile (Einzelaufstellung) Eingangstreppe mit Überdachung	3.000,00 €
Summe	3.000,00 €

## Baupreisindex

Bei den angesetzten Normalherstellungskosten (NHK 2010) handelt es sich um durchschnittliche Herstellungskosten für das (Basis-)Jahr 2010. Um die von diesem Zeitpunkt bis zum Wertermittlungsstichtag veränderten Baupreisverhältnisse zu berücksichtigen, wird der vom Statistischen Bundesamt zum Wertermittlungsstichtag zuletzt veröffentlichte und für die jeweilige Art der baulichen Anlage zutreffende Baupreisindex verwendet. Da sich der vom Statistischen Bundesamt veröffentlichte Baupreisindex nicht auf das Basisjahr der NHK 2010 bezieht, ist dieser auf das Basisjahr 2010=100 umzurechnen. Sowohl die vom Statistischen Bundesamt veröffentlichten als auch die auf die für Wertermittlungszwecke notwendigen weiteren Basisjahre umgerechneten Baupreisindizes sind auch in [1], Kapitel 4.04.1 abgedruckt.

## Baukostenregionalfaktor

Der Regionalfaktor (Baukostenregionalfaktor) ist eine Modellgröße im Sachwertverfahren. Aufgrund der Modellkonformität (vgl. § 10 Abs. 1 ImmoWertV 21) wird bei der Sachwertberechnung der Regionalfaktor angesetzt, der auch bei der Ermittlung des Sachwertfaktors zugrunde lag.

## Baunebenkosten

Die Baunebenkosten (BNK) enthalten insbesondere Kosten für Planung, Baudurchführung, behördliche Prüfungen und Genehmigungen. Sie sind in den angesetzten NHK 2010 bereits enthalten.

## Außenanlagen

Die wesentlich wertbeeinflussenden Außenanlagen wurden im Ortstermin getrennt erfasst und einzeln pauschal in ihrem vorläufigen Sachwert geschätzt. Grundlage sind die in [1], Kapitel 3.01.5 angegebenen Erfahrungswerte für durchschnittliche Herstellungskosten. Die Außenanlagen können auch hilfsweise sachverständig geschätzt werden. Bei älteren und/oder schadhafte Außenanlagen erfolgt die Sachwertschätzung unter Berücksichtigung diesbezüglicher Abschläge.

Außenanlagen	vorläufiger Sachwert (inkl. BNK)
prozentuale Schätzung: 3,00 % der vorläufigen Gebäudesachwerte insg. (101.934,41 €)	3.058,03 €
Summe	3.058,03 €

## Gesamtnutzungsdauer

Die Gesamtnutzungsdauer (GND) ist entsprechend der Zuordnung zur Art der baulichen Anlage und den in Anlage 1 ImmoWertV 21 dargestellten Gesamtnutzungsdauern entnommen und wurde ggf. unter Berücksichtigung der besonderen Objektmerkmale angepasst.

## Restnutzungsdauer

Als Restnutzungsdauer ist in erster Näherung die Differenz aus 'üblicher Gesamtnutzungsdauer' abzüglich 'tatsächlichem Lebensalter am Wertermittlungsstichtag' zugrunde gelegt. Diese wird allerdings dann verlängert (d. h. das Gebäude fiktiv verjüngt), wenn beim Bewertungsobjekt wesentliche Modernisierungsmaßnahmen durchgeführt wurden oder in den Wertermittlungsansätzen unmittelbar erforderliche Arbeiten zur Beseitigung des Instandhaltungsstaus sowie zur Modernisierung in der Wertermittlung als bereits durchgeführt unterstellt werden.

Zur Bestimmung der Restnutzungsdauer, insbesondere unter Berücksichtigung von durchgeführten oder zeitnah durchzuführenden wesentlichen Modernisierungsmaßnahmen, wird das in [1], Kapitel 3.02.4 beschriebene Modell angewendet.

## **Differenzierte Ermittlung der Restnutzungsdauer für das Gebäude: Einfamilienhaus mit Anbau**

Das (unbekannt, gemäß Schätzung um/vor 1955) ca. 1955 errichtete Gebäude wurde modernisiert. Zur Ermittlung der modifizierten Restnutzungsdauer werden die wesentlichen Modernisierungen zunächst in ein Punktraster (Punktrastermethode nach „Anlage 2 ImmoWertV 21“) eingeordnet. Hieraus ergeben sich ca. 7 Modernisierungspunkte (von max. 20 Punkten). Ausgehend von den 7 Modernisierungspunkten, ist dem Gebäude der Modernisierungsgrad „mittlerer Modernisierungsgrad“ zuzuordnen.

In Abhängigkeit von:

- der üblichen Gesamtnutzungsdauer (80 Jahre) und
- dem („vorläufigen rechnerischen“) Gebäudealter (2025 – 1955 = 70 Jahre) ergibt sich eine (vorläufige rechnerische) Restnutzungsdauer von (80 Jahre – 70 Jahre =) 10 Jahren
- und aufgrund des Modernisierungsgrads "mittlerer Modernisierungsgrad" ergibt sich für das Gebäude gemäß der Punktrastermethode "Anlage 2 ImmoWertV 21" eine (modifizierte) Restnutzungsdauer von 31 Jahren und somit ein fiktives Baujahr von 1976.

### **Alterswertminderung**

Die Alterswertminderung der Gebäude wird unter Berücksichtigung der Gesamtnutzungsdauer und der Restnutzungsdauer der baulichen Anlagen ermittelt. Dabei ist das den Wertermittlungsdaten zugrundeliegende Alterswertminderungsmodell anzuwenden.

### **Sachwertfaktor**

Der angesetzte objektspezifisch angepasste Sachwertfaktor wird auf der Grundlage

- der verfügbaren Angaben des örtlich zuständigen Gutachterausschusses unter Hinzuziehung
- der verfügbaren Angaben des Oberen Gutachterausschusses bzw. der Zentralen Geschäftsstelle,
- eigener Ableitungen des Sachverständigen, insbesondere zu der regionalen Anpassung der v. g. bundesdurchschnittlichen Sachwertfaktoren und/oder
- des lage- und objektabhängigen Sprengnetter-Sachwertfaktors aus dem Sprengnetter-Marktdatenportal

bestimmt auf 1,25.

### **Besondere objektspezifische Grundstücksmerkmale**

Hier werden die wertmäßigen Auswirkungen der nicht in den Wertermittlungsansätzen des Ertragswertverfahrens bereits berücksichtigten Besonderheiten des Objekts insoweit korrigierend berücksichtigt, wie sie offensichtlich waren oder vom Auftraggeber, Eigentümer etc. mitgeteilt worden sind.

Eine hinreichende Nachvollziehbarkeit der Wertermittlung in Hinsicht auf die Schätzung des Werteeinflusses der vorhandenen Zustandsbesonderheiten kann im Sinne der ImmoWertV in aller Regel durch die Angabe grob geschätzter Erfahrungswerte für die Investitions- bzw. Beseitigungskosten erreicht werden. Die Kostenschätzung für solche baulichen Maßnahmen erfolgt in der Regel mit Hilfe von Kostentabellen, die sich auf Wohn- oder Nutzflächen, Bauteile oder Einzelgewerke beziehen.

Verkehrswertgutachten sind jedoch grundsätzlich keine Bauschadengutachten. D.h. die Erstellung einer differenzierten Kostenberechnung ist im Rahmen eines Verkehrswertgutachtens durch den Immobilienbewertungssachverständigen nicht zu leisten und wird von diesem auch nicht geschuldet.

Die in diesem Gutachten enthaltenen Kostenermittlungen für z.B. erforderliche bauliche Investitionen sind daher weder Kostenberechnung, Kostenanschlag noch Kostenfeststellung oder Kostenschätzung im Sinne der DIN 276 (Kosten im Hochbau), sondern lediglich pauschalisierte Kostenschätzungen für das Erreichen des angestrebten Hauptzweckes des beauftragten Gutachtens, nämlich der Feststellung des Markt-/Verkehrswertes.

Da hierfür allgemein verbindliche Wertermittlungsmodelle bisher nicht vorhanden sind, erfolgt die Ermittlung näherungsweise auf Grundlage der von Sprengnetter in [2] Kapitel 9/61 dargestellten Modelle in Verbindung mit den Tabellenwerken nach [1] Kapitel 3.02.2/2.1.

In diesen Modellen sind die Kostenabzüge für Schadenbeseitigungsmaßnahmen aus den NHK-Tabellen abgeleitet und mit der Punktrastermethode weitgehend harmonisiert. Damit sind diese Schätzmodelle derzeit die einzigen in der aktuellen Wertermittlungsliteratur verfügbaren Modelle, die in einheitlicher Weise gleichermaßen anwendbar sind auf eigen- oder fremdgenutzte Bewertungsobjekte sowie modernisierungsbedürftige, neuwertige (=modernisierte) Objekte oder Neubauten.

Die korrekte Anwendung dieser Modelle führt in allen vorgenannten Anwendungsfällen zu marktkonformen Ergebnissen und ist daher sachgerecht.

besondere objektspezifische Grundstücksmerkmale		Wertbeeinflussung insg.
Unterhaltungsbesonderheiten		-5.000,00 €
• Unterhaltungsstau, Schäden etc. (siehe auch Alterswertminderung)	-5.000,00 €	
Sonstige Rechte und Belastungen		-7.500,00 €
• Geh- und Fahrrecht mit Leitungsrecht (fiktiv für Bauplatz in zweiter Reihe)	-7.500,00 €	
Summe		-12.500,00 €

## 4.6 Ertragswertermittlung

### 4.6.1 Das Ertragswertmodell der Immobilienwertermittlungsverordnung

Das Modell für die Ermittlung des Ertragswerts ist in den §§ 27 – 34 ImmoWertV 21 beschrieben.

Die Ermittlung des Ertragswerts basiert auf den marktüblich erzielbaren jährlichen Erträgen (insbesondere Mieten und Pachten) aus dem Grundstück. Die Summe aller Erträge wird als **Rohertrag** bezeichnet. Maßgeblich für den vorläufigen (Ertrags)Wert des Grundstücks ist jedoch der **Reinertrag**. Der Reinertrag ermittelt sich als Rohertrag abzüglich der Aufwendungen, die der Eigentümer für die Bewirtschaftung einschließlich Erhaltung des Grundstücks aufwenden muss (**Bewirtschaftungskosten**).

Das Ertragswertverfahren fußt auf der Überlegung, dass der dem Grundstückseigentümer verbleibende Reinertrag aus dem Grundstück die Verzinsung des Grundstückswerts (bzw. des dafür gezahlten Kaufpreises) darstellt. Deshalb wird der Ertragswert als **Rentenbarwert** durch Kapitalisierung des Reinertrags bestimmt.

Hierbei ist zu beachten, dass der Reinertrag für ein bebautes Grundstück sowohl die Verzinsung für den Grund und Boden als auch für die auf dem Grundstück vorhandenen baulichen (insbesondere Gebäude) und sonstigen Anlagen (z. B. Anpflanzungen) darstellt. Der Grund und Boden gilt grundsätzlich als unvergänglich (bzw. unzerstörbar). Dagegen ist die (wirtschaftliche) **Restnutzungsdauer** der baulichen und sonstigen Anlagen zeitlich begrenzt.

Der **Bodenwert** ist getrennt vom Wert der Gebäude und Außenanlagen i. d. R. im Vergleichswertverfahren (vgl. § 40 Abs. 1 ImmoWertV 21) grundsätzlich so zu ermitteln, wie er sich ergeben würde, wenn das Grundstück unbebaut wäre.

Der auf den Bodenwert entfallende Reinertragsanteil wird durch Multiplikation des Bodenwerts mit dem (objektspezifisch angepassten) **Liegenschaftszinssatz** bestimmt. (Der Bodenertragsanteil stellt somit die ewige Rentenrate des Bodenwerts dar.)

Der auf die baulichen Anlagen entfallende Reinertragsanteil ergibt sich als Differenz „(Gesamt)Reinertrag des Grundstücks“ abzüglich „Reinertragsanteil des Grund und Bodens“. Der vorläufige **Ertragswert der baulichen Anlagen** wird durch Kapitalisierung (d. h. Zeitrentenbarwertberechnung) des (Rein)Ertragsanteils der baulichen und sonstigen Anlagen unter Verwendung des (objektspezifisch angepassten) Liegenschaftszinssatzes und der Restnutzungsdauer ermittelt.

Der vorläufige Ertragswert setzt sich aus der Summe von „Bodenwert“ und „vorläufigem Ertragswert der baulichen Anlagen“ zusammen.

Ggf. bestehende **besondere objektspezifische Grundstücksmerkmale**, die bei der Ermittlung des vorläufigen Ertragswerts nicht berücksichtigt wurden, sind bei der Ableitung des Ertragswerts aus dem marktangepassten vorläufigen Ertragswert sachgemäß zu berücksichtigen.

Das **Ertragswertverfahren** stellt insbesondere durch Verwendung des aus Kaufpreisen abgeleiteten Liegenschaftszinssatzes **einen Kaufpreisvergleich** im Wesentlichen auf der Grundlage des marktüblich erzielbaren Grundstücksreinertrages dar.

### 4.6.2 Erläuterungen der bei der Ertragswertberechnung verwendeten Begriffe

#### Rohertrag (§ 31 Abs. 2 ImmoWertV 21)

Der Rohertrag umfasst alle bei ordnungsgemäßer Bewirtschaftung und zulässiger Nutzung marktüblich erzielbaren Erträge aus dem Grundstück. Bei der Ermittlung des Rohertrags ist von den üblichen (nachhaltig gesicherten) Einnahmemöglichkeiten des Grundstücks (insbesondere der Gebäude) auszugehen. Als marktüblich erzielbare Erträge können auch die tatsächlichen Erträge zugrunde gelegt werden, wenn diese marktüblich sind.

Weicht die tatsächliche Nutzung von Grundstücken oder Grundstücksteilen von den üblichen, nachhaltig gesicherten Nutzungsmöglichkeiten ab und/oder werden für die tatsächliche Nutzung von Grundstücken oder Grundstücksteilen vom Üblichen abweichende Entgelte erzielt, sind für die Ermittlung des Rohertrags zunächst die für eine übliche Nutzung marktüblich erzielbaren Erträge zugrunde zu legen.

### **Bewirtschaftungskosten (§ 32 ImmoWertV 21)**

Die Bewirtschaftungskosten sind marktüblich entstehende Aufwendungen, die für eine ordnungsgemäße Bewirtschaftung und zulässige Nutzung des Grundstücks (insbesondere der Gebäude) laufend erforderlich sind. Die Bewirtschaftungskosten umfassen die Verwaltungskosten, die Instandhaltungskosten, das Mietausfallwagnis und die Betriebskosten. Unter dem Mietausfallwagnis ist insbesondere das Risiko einer Ertragsminderung zu verstehen, die durch uneinbringliche Rückstände von Mieten, Pachten und sonstigen Einnahmen oder durch vorübergehenden Leerstand von Raum, der zur Vermietung, Verpachtung oder sonstigen Nutzung bestimmt ist, entsteht. Es umfasst auch das Risiko von uneinbringlichen Kosten einer Rechtsverfolgung auf Zahlung, Aufhebung eines Mietverhältnisses oder Räumung (§ 32 Abs. 4 ImmoWertV 21 und § 29 Satz 1 und 2 II. BV).

Zur Bestimmung des Reinertrags werden vom Rohertrag nur die Bewirtschaftungskosten(anteile) in Abzug gebracht, die vom Eigentümer zu tragen sind, d. h. nicht zusätzlich zum angesetzten Rohertrag auf die Mieter umgelegt werden können.

### **Ertragswert / Rentenbarwert (§ 29 und § 34 ImmoWertV 21)**

Der vorläufige Ertragswert ist der auf die Wertverhältnisse am Wertermittlungsstichtag bezogene (Einmal)Betrag, der der Summe aller aus dem Objekt während seiner Nutzungsdauer erzielbaren (Rein)Erträge einschließlich Zinsen und Zinseszinsen entspricht. Die Einkünfte aller während der Nutzungsdauer noch anfallenden Erträge – abgezinst auf die Wertverhältnisse zum Wertermittlungsstichtag – sind wertmäßig gleichzusetzen mit dem vorläufigen Ertragswert des Objekts. Als Nutzungsdauer ist für die baulichen und sonstigen Anlagen die Restnutzungsdauer anzusetzen, für den Grund und Boden unendlich (ewige Rente).

### **Liegenschaftszinssatz (§ 21 Abs. 2 ImmoWertV 21)**

Der Liegenschaftszinssatz ist eine Rechengröße im Ertragswertverfahren. Er ist auf der Grundlage geeigneter Kaufpreise und der ihnen entsprechenden Reinerträge für mit dem Bewertungsgrundstück hinsichtlich Nutzung und Bebauung gleichartiger Grundstücke nach den Grundsätzen des Ertragswertverfahrens als Durchschnittswert abgeleitet (vgl. § 21 Abs. 2 ImmoWertV 21). Der Ansatz des (marktkonformen) objektspezifisch angepassten Liegenschaftszinssatzes für die Wertermittlung im Ertragswertverfahren stellt somit sicher, dass das Ertragswertverfahren ein marktkonformes Ergebnis liefert, d.h. dem Verkehrswert entspricht.

Der Liegenschaftszinssatz übernimmt demzufolge die Funktion der Marktanpassung im Ertragswertverfahren. Durch ihn werden die allgemeinen Wertverhältnisse auf dem Grundstücksmarkt erfasst.

### **Restnutzungsdauer (§ 4 i. V. m. § 12 Abs. 5 ImmoWertV 21)**

Die Restnutzungsdauer bezeichnet die Anzahl der Jahre, in denen eine bauliche Anlage bei ordnungsgemäßer Bewirtschaftung voraussichtlich noch wirtschaftlich genutzt werden kann. Als Restnutzungsdauer ist in erster Näherung die Differenz aus 'üblicher Gesamtnutzungsdauer' abzüglich 'tatsächlichem Lebensalter am Wertermittlungsstichtag' zugrunde gelegt. Diese wird allerdings dann verlängert (d. h. das Gebäude fiktiv verjüngt), wenn beim Bewertungsobjekt wesentliche Modernisierungsmaßnahmen durchgeführt wurden oder in den Wertermittlungsansätzen unmittelbar erforderliche Arbeiten zur Beseitigung des Unterhaltungsstaus sowie zur Modernisierung in der Wertermittlung als bereits durchgeführt unterstellt werden.

**Besondere objektspezifische Grundstücksmerkmale (§ 8 Abs. 3 ImmoWertV 21)**

Unter den besonderen objektspezifischen Grundstücksmerkmalen versteht man alle vom üblichen Zustand vergleichbarer Objekte abweichenden individuellen Eigenschaften des Bewertungsobjekts (z. B. Abweichungen vom normalen baulichen Zustand, eine wirtschaftliche Überalterung, insbesondere Baumängel und Bauschäden (siehe nachfolgende Erläuterungen), grundstücksbezogene Rechte und Belastungen oder Abweichungen von den marktüblich erzielbaren Erträgen).

**Baumängel und Bauschäden (§ 8 Abs. 3 ImmoWertV 21)**

Baumängel sind Fehler, die dem Gebäude i. d. R. bereits von Anfang an anhaften – z. B. durch mangelhafte Ausführung oder Planung. Sie können sich auch als funktionale oder ästhetische Mängel durch die Weiterentwicklung des Standards oder Wandlungen in der Mode einstellen.

Bauschäden sind auf unterlassene Unterhaltungsaufwendungen, auf nachträgliche äußere Einwirkungen oder auf Folgen von Baumängeln zurückzuführen.

Für behebbare Schäden und Mängel werden die diesbezüglichen Wertminderungen auf der Grundlage der Kosten geschätzt, die zu ihrer Beseitigung aufzuwenden sind. Die Schätzung kann durch pauschale Ansätze oder auf der Grundlage von auf Einzelpositionen bezogenen Kostenermittlungen erfolgen.

Der Bewertungssachverständige kann i. d. R. die wirklich erforderlichen Aufwendungen zur Herstellung eines normalen Bauzustandes nur überschlägig schätzen, da

- nur zerstörungsfrei – augenscheinlich untersucht wird,
- grundsätzlich keine Bauschadensbegutachtung erfolgt (dazu ist die Beauftragung eines Sachverständigen für Schäden an Gebäuden notwendig).

Es wird ausdrücklich darauf hingewiesen, dass die Angaben in dieser Verkehrswertermittlung allein aufgrund Mitteilung von Auftraggeber, Mieter etc. und darauf beruhenden Inaugenscheinnahme beim Ortstermin ohne jegliche differenzierte Bestandsaufnahme, technischen, chemischen o. ä. Funktionsprüfungen, Vorplanung und Kostenschätzung angesetzt sind.

## 4.7 Ertragswertberechnung

Gebäudebezeichnung	Mieteinheit Nutzung/Lage	Fläche (m <sup>2</sup> )	Anzahl (Stk.)	marktüblich erzielbare Nettokaltmiete		
				(€/m <sup>2</sup> bzw. €/Stk.)	monatlich (€)	jährlich (€)
Einfamilienhaus mit Anbau	Wohnung	85,0	1,00	8,50	722,50	8.670,00
	Freisitz			35,00	35,00	420,00
Summe		ca. 85,0	1,00		757,50	9.090,00

Die Ertragswertermittlung wird auf der Grundlage der marktüblich erzielbaren **Nettokaltmiete** durchgeführt (vgl. § 27 Abs. 1 ImmoWertV 21).

<b>jährlicher Rohertrag</b> (Summe der marktüblich erzielbaren jährlichen Nettokaltmieten)		<b>9.090,00 €</b>
<b>Bewirtschaftungskosten</b> (nur Anteil des Vermieters) (20,00 % der marktüblich erzielbaren jährlichen Nettokaltmiete)	–	<b>1.818,00 €</b>
<b>jährlicher Reinertrag</b>	=	<b>7.272,00 €</b>
<b>Reinertragsanteil des Bodens</b> 1,50 % von <b>84.630,00 €</b> (Liegenschaftszinssatz × Bodenwert (beitragsfrei))	–	<b>1.269,45 €</b>
<b>Reinertragsanteil der baulichen und sonstigen Anlagen</b>	=	<b>6.002,55 €</b>
<b>Kapitalisierungsfaktor</b> (gem. § 34 Abs. 2 ImmoWertV 21) bei LZ = 1,50 % Liegenschaftszinssatz und RND = 31 Jahren Restnutzungsdauer	×	<b>24,646</b>
<b>vorläufiger Ertragswert der baulichen und sonstigen Anlagen</b>	=	<b>147.938,85 €</b>
<b>beitragsfreier Bodenwert</b> (vgl. Bodenwertermittlung)	+	<b>84.630,00 €</b>
<b>vorläufiger Ertragswert</b>	=	<b>232.568,85 €</b>
<b>besondere objektspezifische Grundstücksmerkmale</b>	–	<b>12.500,00 €</b>
<b>Ertragswert</b>	=	<b>220.068,85 €</b>
	<b>rd.</b>	<b>220.000,00 €</b>

## 4.7.1 Erläuterung zur Ertragswertberechnung

### Wohn- bzw. Nutzflächen

Die Berechnungen der Wohn- bzw. Nutzflächen wurden von mir durchgeführt. Sie orientieren sich an der Wohnflächen- und Mietwertrichtlinie zur wohnwertabhängigen Wohnflächenberechnung und Mietwertermittlung (WMR), in der die von der Rechtsprechung insbesondere für Mietwertermittlungen entwickelten Maßgaben zur wohnwertabhängigen Anrechnung der Grundflächen auf die Wohnfläche systematisiert sind, sofern diesbezügliche Besonderheiten nicht bereits in den Mietansätzen berücksichtigt sind (vgl. [2], Teil 1, Kapitel 15) bzw. an der in der regionalen Praxis üblichen Nutzflächenermittlung. Die Berechnungen können demzufolge teilweise von den diesbezüglichen Vorschriften (WoFIV; II. BV; DIN 283; DIN 277) abweichen; sie sind deshalb nur als Grundlage dieser Wertermittlung verwendbar.

### Rohrertrag

Die Basis für die Ermittlung des Rohertrags ist die aus dem Grundstück marktüblich erzielbare Nettokaltmiete. Diese entspricht der jährlichen Gesamtmiete ohne sämtliche auf den Mieter zusätzlich zur Grundmiete umlagefähigen Bewirtschaftungskosten.

Die marktüblich erzielbare Miete wurde auf der Grundlage von verfügbaren Vergleichsmieten für mit dem Bewertungsgrundstück vergleichbar genutzte Grundstücke

- aus dem Mietspiegel der Gemeinde oder vergleichbarer Gemeinden,
- aus dem Sprengnetter Preisspiegel Wohnmieten aus dem Sprengnetter-Marktdatenportal
- aus der lage- und objektabhängigen Sprengnetter-Vergleichsmiete für ein Standardobjekt aus dem Sprengnetter-Marktdatenportal und/oder
- aus anderen Mietpreisveröffentlichungen

als mittelfristiger Durchschnittswert abgeleitet und angesetzt. Dabei werden wesentliche Qualitätsunterschiede des Bewertungsobjektes hinsichtlich der mietwertbeeinflussenden Eigenschaften durch entsprechende Anpassungen berücksichtigt.

### Bewirtschaftungskosten

Die vom Vermieter zu tragenden Bewirtschaftungskostenanteile werden auf der Basis von Marktanalysen vergleichbar genutzter Grundstücke (insgesamt als prozentualer Anteil am Rohertrag, oder auch auf €/m<sup>2</sup> Wohn- oder Nutzfläche bezogen oder als Absolutbetrag je Nutzungseinheit bzw. Bewirtschaftungskostenanteil) bestimmt.

Dieser Wertermittlung werden u. a. die in [1], Kapitel 3.05 veröffentlichten durchschnittlichen Bewirtschaftungskosten zugrunde gelegt. Dabei wurde darauf geachtet, dass dasselbe Bestimmungsmodell verwendet wurde, das auch der Ableitung der Liegenschaftszinssätze zugrunde liegt.

### Liegenschaftszinssatz

Der für das Bewertungsobjekt angesetzte objektspezifisch angepasste Liegenschaftszinssatz wurde auf der Grundlage

- der verfügbaren Angaben des örtlich zuständigen Gutachterausschusses unter Hinzuziehung
- der verfügbaren Angaben des Oberen Gutachterausschusses bzw. der Zentralen Geschäftsstelle,
- des in [1], Kapitel 3.04 veröffentlichten Gesamtsystems der bundesdurchschnittlichen Liegenschaftszinssätze als Referenz- und Ergänzungssystem, in dem die Liegenschaftszinssätze gegliedert nach Objektart, Restnutzungsdauer des Gebäudes sowie Objektgröße (d. h. des Gesamtgrundstückswerts) angegeben sind, sowie
- eigener Ableitungen des Sachverständigen, insbesondere zu der regionalen Anpassung der v. g. bundesdurchschnittlichen Liegenschaftszinssätze und/oder

- des lage- und objektabhängigen Sprengnetter-Liegenschaftszinssatzes aus dem Sprengnetter-Marktdatenportal bestimmt.

### Gesamtnutzungsdauer

Die Gesamtnutzungsdauer (GND) ergibt sich aus der Art der baulichen Anlage und dem den Wertermittlungsdaten zugrunde liegenden Modell. Dabei wurde darauf geachtet, dass dasselbe Bestimmungsmodell verwendet wurde, das auch der Ableitung der Liegenschaftszinssätze zugrunde liegt.

Die GND ist aus [1], Kapitel 3.01.1 entnommen.

### Restnutzungsdauer

Als Restnutzungsdauer ist in erster Näherung die Differenz aus 'üblicher Gesamtnutzungsdauer' abzüglich 'tatsächlichem Lebensalter am Wertermittlungstichtag' zugrunde gelegt. Diese wird allerdings dann verlängert (d. h. das Gebäude fiktiv verjüngt), wenn beim Bewertungsobjekt wesentliche Modernisierungsmaßnahmen durchgeführt wurden oder in den Wertermittlungsansätzen unmittelbar erforderliche Arbeiten zur Beseitigung des Unterhaltungstaus sowie zur Modernisierung in der Wertermittlung als bereits durchgeführt unterstellt werden.

Zur Bestimmung der Restnutzungsdauer, insbesondere unter Berücksichtigung von durchgeführten oder zeitnah durchzuführenden wesentlichen Modernisierungsmaßnahmen, wird das in [1], Kapitel 3.02.4 beschriebene Modell angewendet.

Vgl. diesbezüglich die differenzierte RND-Ableitung in der Sachwertermittlung.

### Besondere objektspezifische Grundstücksmerkmale

Hier werden die wertmäßigen Auswirkungen der nicht in den Wertermittlungsansätzen des Ertragswertverfahrens bereits berücksichtigten Besonderheiten des Objekts insoweit korrigierend berücksichtigt, wie sie offensichtlich waren oder vom Auftraggeber, Eigentümer etc. mitgeteilt worden sind.

besondere objektspezifische Grundstücksmerkmale	Wertbeeinflussung insg.
Unterhaltungsbesonderheiten	-5.000,00 €
<ul style="list-style-type: none"> <li>• Unterhaltungstau, Schäden etc. (siehe auch Alterswertminderung) -5.000,00 €</li> </ul>	
Sonstige Rechte und Belastungen	-7.500,00 €
<ul style="list-style-type: none"> <li>• Geh- und Fahrrecht mit Leitungsrecht (fiktiv für Bauplatz in zweiter Reihe) -7.500,00 €</li> </ul>	
Summe	-12.500,00 €

## 4.8 Wert des Teilgrundstücks A - Grundstücksteil (bebaut)

Grundstücke mit der Nutzbarkeit des Bewertungsgrundstücks werden üblicherweise zu Kaufpreisen gehandelt, die sich am Sachwert orientieren.

Der **Sachwert** wurde zum Wertermittlungstichtag mit rd. **225.000,00 €** ermittelt.

Der Wert für das Teilgrundstück A - Grundstücksteil (bebaut) wird zum Wertermittlungstichtag 15.01.2025 mit rd.

**225.000,00 €**

geschätzt.

## 4.9 Wertermittlung für das Teilgrundstück B - Grundstücksteil (Bauplatz)

### 4.9.1 Verfahrenswahl mit Begründung

Nach den Regelungen der Immobilienwertermittlungsverordnung ist der Bodenwert i. d. R. im **Vergleichswertverfahren** zu ermitteln (vgl. § 40 Abs. 1 ImmoWertV 21). Neben oder anstelle von Vergleichskaufpreisen können auch geeignete Bodenrichtwerte zur Bodenwertermittlung herangezogen werden (vgl. § 40 Abs. 2 ImmoWertV 21).

Bodenrichtwerte sind geeignet, wenn sie entsprechend

- dem Entwicklungszustand gegliedert und
- nach Art und Maß der baulichen Nutzung,
- dem beitragsrechtlichen Zustand,
- der jeweils vorherrschenden Grundstücksgestalt,
- der Bauweise oder der Gebäudestellung zur Nachbarbebauung und
- der Bodengüte als Acker- oder Grünlandzahl

hinreichend bestimmt sind (vgl. § 16 Abs. 2 ImmoWertV 21).

Der Bodenrichtwert ist der durchschnittliche Lagewert des Bodens für eine Mehrheit von Grundstücken, die zu einer Bodenrichtwertzone zusammengefasst werden, für die im Wesentlichen gleiche Nutzungs- und Wertverhältnisse vorliegen. Er ist bezogen auf den Quadratmeter Grundstücksfläche. Der veröffentlichte Bodenrichtwert wurde bezüglich seiner absoluten Höhe auf Plausibilität überprüft und als zutreffend beurteilt. Die nachstehende Bodenwertermittlung erfolgt deshalb auf der Grundlage des Bodenrichtwerts. Abweichungen des Bewertungsgrundstücks von dem Richtwertgrundstück in den wertbeeinflussenden Grundstücksmerkmalen – wie Erschließungszustand, beitragsrechtlicher Zustand, Lagemerkmale, Art und Maß der baulichen oder sonstigen Nutzung, Bodenbeschaffenheit, Grundstückszuschnitt – sind durch entsprechende Anpassungen des Bodenrichtwerts berücksichtigt.

### 4.9.2 Bodenwertermittlung

#### Bodenrichtwert mit Definition des Bodenrichtwertgrundstücks

Der **Bodenrichtwert** beträgt **310,00 €/m<sup>2</sup>** zum **Stichtag 01.01.2024**. Das Bodenrichtwertgrundstück ist wie folgt definiert:

Entwicklungsstufe	=	baureifes Land
Art der baulichen Nutzung	=	MD (Dorfgebiet)
beitragsrechtlicher Zustand	=	frei
Grundstücksfläche (f)	=	keine Angabe

#### Beschreibung des Teilgrundstücks

Wertermittlungsstichtag	=	15.01.2025
Entwicklungsstufe	=	baureifes Land
Art der baulichen Nutzung	=	MD (Dorfgebiet) & Garten
beitragsrechtlicher Zustand	=	frei
Grundstücksfläche (f)	=	1.284 m <sup>2</sup>

## Bodenwertermittlung des Teilgrundstücks

Nachfolgend wird der Bodenrichtwert an die allgemeinen Wertverhältnisse zum Wertermittlungsstichtag 15.01.2025 und die wertbeeinflussenden Grundstücksmerkmale des Teilgrundstücks angepasst.

I. Umrechnung des Bodenrichtwerts auf den beitragsfreien Zustand		Erläuterung
beitragsrechtlicher Zustand des Bodenrichtwerts	= frei	
beitragsfreier Bodenrichtwert (Ausgangswert für weitere Anpassung)	= <b>310,00 €/m<sup>2</sup></b>	

II. Zeitliche Anpassung des Bodenrichtwerts				
	Richtwertgrundstück	Bewertungsgrundstück	Anpassungsfaktor	Erläuterung
Stichtag	01.01.2024	15.01.2025	× 1,00	

III. Anpassungen wegen Abweichungen in den wertbeeinflussenden Grundstücksmerkmalen				
Art der baulichen Nutzung	MD (Dorfgebiet)	MD (Dorfgebiet) & Garten	× 0,35	E1
lageangepasster beitragsfreier BRW am Wertermittlungsstichtag			= 108,50 €/m <sup>2</sup>	
Fläche (m <sup>2</sup> )	450	1.284	× 1,00	E1
Entwicklungsstufe	baureifes Land	baureifes Land	× 1,00	
<b>vorläufiger objektspezifisch angepasster beitragsfreier Bodenrichtwert</b>			= <b>108,50 €/m<sup>2</sup></b>	

IV. Ermittlung des Gesamtbodenwerts		Erläuterung
objektspezifisch angepasster beitragsfreier Bodenrichtwert	= <b>108,50 €/m<sup>2</sup></b>	
Fläche	× 1.284 m <sup>2</sup>	
beitragsfreier Bodenwert	= 139.314,00 € <b>rd. 139.310,00 €</b>	

Der **beitragsfreie Bodenwert** beträgt zum Wertermittlungsstichtag 15.01.2025 insgesamt **139.310,00 €**.

### 4.9.3 Erläuterungen zur Bodenrichtwertanpassung

#### E1

Der vordere Teil des Teilgrundstücks B liegt in der Bodenrichtwertzone (Bauland Zone Nr. 1000) mit einem Bodenrichtwert von 310 €/m<sup>2</sup>. Der hintere Teil der Fläche liegt in der Bodenrichtwertzone Garten (Zone Nr. 5900) mit einem Richtwert von 60,00 €/m<sup>2</sup>.

Lt. Auskunft der zuständigen Stelle ist eine weitere Wohnbebauung bis zu ca. 33 m, gemessen ab der Straßenbegrenzungslinie möglich. Die Veränderung der Bodenqualität von MD (Dorfgebiet) zu MD (Dorfgebiet) mit nicht bebaubarem und übergroßem Garten bewirkt unter Berücksichtigung einer anzunehmenden weiteren Bebauung eine Bodenwertanpassung mit Faktor 0,35.

## 4.10 Vergleichswertermittlung

Zur Bewertung des unbebauten Teilgrundstücks „B - Grundstücksteil (Bauplatz)“ sind ergänzend zum reinen Bodenwert evtl. vorhandene Wertbeeinflussungen durch Außenanlagen (z. B. Anpflanzungen oder Einfriedungen) oder besondere objektspezifische Grundstücksmerkmale zu berücksichtigen.

<b>Bodenwert</b> (vgl. Bodenwertermittlung)		<b>139.310,00 €</b>
<b>Wert der Außenanlagen</b> (vgl. Einzelaufstellung)	+	<b>4.875,85 €</b>
<b>vorläufiger Vergleichswert</b>	=	<b>144.185,85 €</b>
<b>Marktanpassung mit Faktor 1,25</b>	+	<b>36.046,46 €</b>
<b>marktangepasster vorläufiger Vergleichswert</b>	=	<b>180.232,31 €</b>
<b>Berücksichtigung besonderer objektspezifischer Grundstücksmerkmale</b>	-	<b>12.500,00 €</b>
<b>Vergleichswert</b>	=	<b>167.732,31 €</b>
	<b>rd.</b>	<b>168.000,00 €</b>

### 4.10.1 Erläuterung zur Vergleichswertberechnung

#### Außenanlagen

Außenanlagen (mit Gartenhaus)	vorläufiger Sachwert (inkl. BNK)
prozentuale Schätzung: 3,50 % der vorläufigen Werte	4.875,85 €
Summe	4.875,85 €

#### Marktübliche Zu- oder Abschläge

Die allgemeinen Wertverhältnisse und die aktuelle Nachfrage an Bauland lassen auf eine erhöhte Marktnachfrage schließen. Aus diesem Grund ist eine Marktanpassung erforderlich.

Marktanpassung mit 1,25	Zu- oder Abschlag
Marktanpassung/Schätzung: +25,00 % (Faktor 1,25 x 144.185,85 €)	36.046,46 €
Summe	36.046,46 €

#### Besondere objektspezifische Grundstücksmerkmale

Hier werden die wertmäßigen Auswirkungen der nicht in den Wertermittlungsansätzen des Vergleichsverfahrens bereits berücksichtigten Besonderheiten des Objekts insoweit korrigierend berücksichtigt, wie sie offensichtlich waren oder vom Auftraggeber, Eigentümer etc. mitgeteilt worden sind. Für ein individuelles Vorhaben sollten die Kosten erfragt und entsprechend bei der Kaufpreisfindung beachtet werden.

besondere objektspezifische Grundstücksmerkmale	Wertbeeinflussung insg.
Weitere Besonderheiten	-12.500,00 €
• Vermessung-/ Teilung ggf. Ergänzungskosten etc. -12.500,00 €	
Summe	-12.500,00 €

#### 4.10.2 Das Vergleichswertmodell der Immobilienwertermittlungsverordnung

Das Modell für die Ermittlung des Vergleichswerts ist in den §§ 24 – 26 ImmoWertV 21 beschrieben.

Die Ermittlung des vorläufigen Vergleichswerts kann entweder auf der statistischen Auswertung einer ausreichenden Anzahl von Vergleichspreisen (**Vergleichspreisverfahren**) oder auf der Multiplikation eines an die Merkmale des zu bewertenden Objektes angepassten Vergleichsfaktors mit der entsprechenden Bezugsgröße (**Vergleichsfaktorverfahren**) basieren.

Zur Ermittlung von **Vergleichspreisen** sind Kaufpreise von Grundstücken heranzuziehen, die mit dem zu bewertenden Grundstück hinreichend übereinstimmende Grundstücksmerkmale (z. B. Lage, Entwicklungszustand, Art und Maß der baulichen Nutzung, Größe, beitragsrechtlicher Zustand, Gebäudeart, baulicher Zustand, Wohnfläche etc.) aufweisen und deren Vertragszeitpunkte in hinreichend zeitlicher Nähe zum Wertermittlungstichtag stehen. Eine **hinreichende Übereinstimmung der Grundstücksmerkmale** eines Vergleichsgrundstücks mit dem des Wertermittlungsobjektes liegt vor, wenn das Vergleichsgrundstück hinsichtlich seiner wertbeeinflussenden Grundstücksmerkmale keine, nur unerhebliche oder solche Abweichungen aufweist, deren Auswirkungen auf die Kaufpreise in sachgerechter Weise durch Umrechnungskoeffizienten oder Zu- und Abschläge berücksichtigt werden können. Eine **hinreichende Übereinstimmung des Vertragszeitpunktes** mit dem Wertermittlungstichtag liegt vor, wenn der Vertragszeitpunkt nur eine unerheblich kurze Zeitspanne oder nur so weit vor dem Wertermittlungstichtag liegt, dass Auswirkungen auf die allgemeinen Wertverhältnisse in sachgerechter Weise, insbesondere durch Indexreihen, berücksichtigt werden können.

**Vergleichsfaktoren** sind durchschnittliche, auf eine geeignete Bezugseinheit bezogene Werte für Grundstücke mit bestimmten wertbeeinflussenden Grundstücksmerkmalen (Normobjekte). Sie werden auf der Grundlage von geeigneten Kaufpreisen und der diesen Kaufpreisen entsprechenden Flächen- oder Raumeinheit (Gebädefaktoren), den diesen Kaufpreisen entsprechenden marktüblich erzielbaren jährlichen Erträgen (Ertragsfaktoren) oder einer sonstigen geeigneten Bezugseinheit ermittelt. Zur Anwendung des Vergleichsfaktorverfahrens ist der Vergleichsfaktor bei wertrelevanten Abweichungen der Grundstücksmerkmale und der allgemeinen Wertverhältnisse mittels **Umrechnungskoeffizienten** und **Indexreihen** oder in sonstiger geeigneter Weise an die Merkmale des Wertermittlungsobjektes anzupassen (=> objektspezifisch angepasster Vergleichsfaktor).

Ggf. bestehende besondere objektspezifische Grundstücksmerkmale, die bei der Ermittlung des vorläufigen Vergleichswerts nicht berücksichtigt wurden, sind bei der Ableitung des Vergleichswerts aus dem marktangepassten vorläufigen Vergleichswerts sachgemäß zu berücksichtigen.

Das Vergleichswertverfahren stellt insbesondere durch die Verwendung von Vergleichspreisen (direkt) bzw. Vergleichsfaktoren (indirekt) einen Kaufpreisvergleich dar.

#### 4.10.3 Erläuterungen der bei der Vergleichswertberechnung verwendeten Begriffe Vergleichspreise (§ 25 ImmoWertV 21)

Vergleichspreise werden auf Grundlage von Kaufpreisen solcher Grundstücke (Vergleichsgrundstücke) ermittelt, die mit dem zu bewertenden Grundstück hinreichend übereinstimmende Grundstücksmerkmale aufweisen und die zu Zeitpunkten verkauft worden sind (Vertragszeitpunkte), die in hinreichender zeitlicher Nähe zum Wertermittlungstichtag stehen. Die Kaufpreise sind auf ihre Eignung zu prüfen sowie bei etwaigen Abweichungen an die Gegebenheiten des Wertermittlungsobjektes anzupassen.

### **Vergleichsfaktor (§ 20 ImmoWertV 21)**

Vergleichsfaktoren sind durchschnittliche Werte für Grundstücke mit bestimmten wertbeeinflussenden Grundstücksmerkmalen (Normobjekte), die sich auf eine geeignete Bezugseinheit beziehen. Sie werden auf der Grundlage von geeigneten Kaufpreisen und der diesen Kaufpreisen entsprechenden Flächen- oder Raumeinheit (Gebäudefaktoren), den diesen Kaufpreisen entsprechenden marktüblich erzielbaren jährlichen Erträgen (Ertragsfaktoren) oder einer sonstigen geeigneten Bezugseinheit ermittelt. Um den objekt-spezifisch angepassten Vergleichsfaktor zu ermitteln, ist der Vergleichsfaktor auf seine Eignung zu prüfen und bei etwaigen Abweichungen an die Gegebenheiten des Wertermittlungsobjektes anzupassen.

### **Indexreihen (§ 18 ImmoWertV 21)**

Indexreihen dienen der Anpassung von Vergleichspreisen und Vergleichsfaktoren an die allgemeinen Wertverhältnisse zum Wertermittlungstichtag.

### **Umrechnungskoeffizienten (§ 19 ImmoWertV 21)**

Umrechnungskoeffizienten dienen der Anpassung von Vergleichspreisen und Vergleichsfaktoren an die wertbeeinflussenden Eigenschaften des Wertermittlungsobjektes (z. B. Lage, Entwicklungszustand, Art und Maß der baulichen Nutzung, Größe, beitragsrechtlicher Zustand, Gebäudeart, baulicher Zustand, Wohnfläche etc.).

### **Zu-/Abschläge**

Hier werden Zu-/Abschläge zum vorläufigen (relativen) Vergleichswert berücksichtigt. Diese liegen insbesondere in einer ggf. vorhandenen abweichenden Zuordnung von Sondernutzungsrechten beim Bewertungsobjekt und der dem vorläufigen (rel.) Vergleichswert zugrundeliegenden Vergleichsobjekte begründet.

### **Besondere objektspezifische Grundstücksmerkmale (§ 8 Abs. 3 ImmoWertV 21)**

Unter den besonderen objektspezifischen Grundstücksmerkmalen versteht man alle vom üblichen Zustand vergleichbarer Objekte abweichenden individuellen Eigenschaften des Bewertungsobjektes (z. B. Abweichungen vom normalen baulichen Zustand, eine wirtschaftliche Überalterung, insbesondere Baumängel und Bauschäden (siehe nachfolgende Erläuterungen), grundstücksbezogene Rechte und Belastungen oder Abweichungen von den marktüblich erzielbaren Erträgen).

### **Baumängel und Bauschäden (§ 8 Abs. 3 ImmoWertV 21)**

Baumängel sind Fehler, die dem Gebäude i. d. R. bereits von Anfang an anhaften – z. B. durch mangelhafte Ausführung oder Planung. Sie können sich auch als funktionale oder ästhetische Mängel durch die Weiterentwicklung des Standards oder Wandlungen in der Mode einstellen.

Bauschäden sind auf unterlassene Instandhaltung, auf nachträgliche äußere Einwirkungen oder auf Folgen von Baumängeln zurückzuführen.

Für behebbare Schäden und Mängel werden die diesbezüglichen Wertminderungen auf der Grundlage der Kosten geschätzt, die zu ihrer Beseitigung aufzuwenden sind. Die Schätzung kann durch pauschale Ansätze oder auf der Grundlage von auf Einzelpositionen bezogenen Kostenermittlungen erfolgen.

Der Bewertungssachverständige kann i. d. R. die wirklich erforderlichen Aufwendungen zur Herstellung eines normalen Bauzustandes nur überschlägig schätzen, da

- nur zerstörungsfrei – augenscheinlich untersucht wird,
- grundsätzlich keine Bauschadensbegutachtung erfolgt (dazu ist die Beauftragung eines Sachverständigen für Schäden an Gebäuden notwendig).

Es wird ausdrücklich darauf hingewiesen, dass die Angaben in dieser Verkehrswertermittlung allein aufgrund Mitteilung von Auftraggeber, Mieter etc. und darauf beruhenden Inaugenscheinnahme beim Ortstermin ohne jegliche differenzierte Bestandsaufnahme, technischen, chemischen o. ä. Funktionsprüfungen, Vorplanung und Kostenschätzung angesetzt sind.

#### **4.11 Wert des Teilgrundstücks B - Grundstücksteil (Bauplatz)**

Grundstücke mit der Nutzbarkeit des Bewertungsgrundstücks werden üblicherweise zu Kaufpreisen gehandelt, die sich am Vergleichswert orientieren.

Der **Vergleichswert** wurde zum Wertermittlungsstichtag mit rd. **168.000,00 €** ermittelt.

Der Wert für das Teilgrundstück B - Grundstücksteil (Bauplatz) wird zum Wertermittlungsstichtag 15.01.2025 mit rd.

**168.000,00 €**

geschätzt.

## 5 Verkehrswert

Die Einzelwerte der Teilgrundstücke und deren Summe betragen zum Wertermittlungstichtag:

Teilgrundstücksbezeichnung	Nutzung/Bebauung	Fläche	Teilgrundstückswert
A - Grundstücksteil (bebaut)	Einfamilienhaus mit Anbau	273,00 m <sup>2</sup>	225.000,00 €
B - Grundstücksteil (Bauplatz)	unbebaut (Bauplatz und Garten)	1.284,00 m <sup>2</sup>	168.000,00 €
Summe		1.557,00 m <sup>2</sup>	393.000,00 €

Der **Verkehrswert** für das mit einem Einfamilienhaus mit Anbau bebaute Grundstück in 67459 Böhl-Iggelheim, Jägerstr. 11

Grundbuch	Blatt	lfd. Nr.
Iggelheim	3838	
Gemarkung	Flurstück	
Iggelheim	4348	

wird zum Wertermittlungstichtag 15.01.2025 mit rd.

**393.000,00 €**

**in Worten: dreihundertdreiundneunzigtausend Euro**

geschätzt.

Der Sachverständige bescheinigt durch seine Unterschrift zugleich, dass ihm keine Ablehnungsgründe entgegenstehen, aus denen jemand als Beweiszeuge oder Sachverständiger nicht zulässig ist oder seinen Aussagen keine volle Glaubwürdigkeit beigemessen werden kann.

Neustadt an der Weinstraße, den 10. Februar 2025

Klaus Heiter  
Diplom-Wirtschaftsingenieur (FH)

Siegel

## **6 Bewertung Lasten**

Dem Sachverständigen liegt ein unbeglaubigter Grundbuchauszug vom 25.11.2024 vor.

### **Grundbuch von Iggelheim, Blatt 3838:**

Pos. 1 – 6: gelöscht

Pos. 7: Zwangsversteigerungsvermerk (wertneutral).

Die Position 7 ist in der Zwangsversteigerung nicht wertrelevant.

**Der Wert der Last Position 7 wird mit 0,00 € geschätzt.**

## **7 Hinweise zum Urheberrecht und zur Haftung**

Urheberrecht, alle Rechte vorbehalten. Das Gutachten ist nur für den Auftraggeber und den angegebenen Zweck bestimmt. Eine Vervielfältigung oder Verwertung durch Dritte ist nur mit schriftlicher Genehmigung gestattet.

Der Auftragnehmer haftet für die Richtigkeit des ermittelten Verkehrswerts. Die sonstigen Beschreibungen und Ergebnisse unterliegen nicht der Haftung.

Der Auftragnehmer haftet unbeschränkt, sofern der Auftraggeber oder (im Falle einer vereinbarten Drittverwendung) ein Dritter Schadenersatzansprüche geltend macht, die auf Vorsatz oder grobe Fahrlässigkeit, einschließlich von Vorsatz oder grober Fahrlässigkeit der Vertreter oder Erfüllungsgehilfen des Auftragnehmers beruhen, in Fällen der Übernahme einer Beschaffenheitsgarantie, bei arglistigem Verschweigen von Mängeln, sowie in Fällen der schuldhaften Verletzung des Lebens, des Körpers oder der Gesundheit.

In sonstigen Fällen der leichten Fahrlässigkeit haftet der Auftragnehmer nur, sofern eine Pflicht verletzt wird, deren Erfüllung die ordnungsgemäße Durchführung des Vertrages überhaupt erst ermöglicht und auf deren Einhaltung der Vertragspartner regelmäßig vertrauen darf (Kardinalpflicht). In einem solchen Fall ist die Schadensersatzhaftung auf den typischerweise vorhersehbaren Schaden begrenzt.

Die Haftung nach dem Produkthaftungsgesetz bleibt unberührt.

Ausgeschlossen ist die persönliche Haftung des Erfüllungsgehilfen, gesetzlichen Vertreters und Betriebsangehörigen des Auftragnehmers für von ihnen durch leichte Fahrlässigkeit verursachte Schäden.

Die Haftung für die Vollständigkeit, Richtigkeit und Aktualität von Informationen und Daten, die von Dritten im Rahmen der Gutachtenbearbeitung bezogen oder übermittelt werden, ist auf die Höhe des für den Auftragnehmer möglichen Rückgriffs gegen den jeweiligen Dritten beschränkt.

Eine über das Vorstehende hinausgehende Haftung ist ausgeschlossen bzw. ist für jeden Einzelfall auf maximal 500.000,00 EUR begrenzt.

Außerdem wird darauf hingewiesen, dass die im Gutachten enthaltenen Karten (z. B. Straßenkarte, Stadtplan, Lageplan, Luftbild, u. ä.) und Daten urheberrechtlich geschützt sind. Sie dürfen nicht aus dem Gutachten separiert und/oder einer anderen Nutzung zugeführt werden. Falls das Gutachten im Internet veröffentlicht wird, wird zudem darauf hingewiesen, dass die Veröffentlichung nicht für kommerzielle Zwecke gestattet ist. Im Kontext von Zwangsversteigerungen darf das Gutachten bis maximal zum Ende des Zwangsversteigerungsverfahrens veröffentlicht werden, in anderen Fällen maximal für die Dauer von 6 Monaten.

## 8 Rechtsgrundlagen, verwendete Literatur

### 8.1 Rechtsgrundlagen der Verkehrswertermittlung

– In der zum Zeitpunkt der Gutachtenerstellung gültigen Fassung. -

**BauGB:**

Baugesetzbuch

**BauNVO:**

Baunutzungsverordnung – Verordnung über die bauliche Nutzung der Grundstücke

**BGB:**

Bürgerliches Gesetzbuch

**ZVG:**

Gesetz über die Zwangsversteigerung und die Zwangsverwaltung

**ImmoWertV:**

Verordnung über die Grundsätze für die Ermittlung der Verkehrswerte von Immobilien und der für die Wertermittlung erforderlichen Daten – Immobilienwertermittlungsverordnung – ImmoWertV

**SW-RL:**

Richtlinie zur Ermittlung des Sachwerts (Sachwertrichtlinie – SW-RL)

**VW-RL:**

Richtlinie zur Ermittlung des Vergleichswerts und des Bodenwerts (Vergleichswertrichtlinie – VW-RL)

**EW-RL:**

Richtlinie zur Ermittlung des Ertragswerts (Ertragswertrichtlinie – EW-RL)

**BRW-RL:**

Richtlinie zur Ermittlung des Bodenrichtwerts (Bodenrichtwertrichtlinie – BRW-RL)

**WertR:**

Wertermittlungsrichtlinien – Richtlinien für die Ermittlung der Verkehrswerte (Marktwerte) von Grundstücken

**WoFIV:**

Wohnflächenverordnung – Verordnung zur Berechnung der Wohnfläche

**WMR:**

Wohnflächen- und Mietwertrichtlinie – Richtlinie zur wohnwertabhängigen Wohnflächenberechnung und Mietwertermittlung

**DIN 283:**

DIN 283 Blatt 2 "Wohnungen; Berechnung der Wohnflächen und Nutzflächen" (Ausgabe Februar 1962; obwohl im Oktober 1983 zurückgezogen findet die Vorschrift in der Praxis weiter Anwendung)

**GEG:**

Gebäudeenergiegesetz – Gesetz zur Einsparung von Energie und zur Nutzung erneuerbarer Energien zur Wärme- und Kälteerzeugung in Gebäuden

### 8.2 Verwendete Wertermittlungsliteratur / Marktdaten

- [1] Sprengnetter (Hrsg.): Immobilienbewertung – Marktdaten und Praxishilfen, Loseblattsammlung, Sprengnetter Immobilienbewertung, Bad Neuenahr-Ahrweiler 2019 – 2025
  - [2] Sprengnetter (Hrsg.): Immobilienbewertung – Lehrbuch und Kommentar, Loseblattsammlung, Sprengnetter Immobilienbewertung, Bad Neuenahr-Ahrweiler 2019 – 2025
  - [3] Sprengnetter (Hrsg.): Sprengnetter Books, Online Wissensdatenbank zur Immobilienbewertung
- [IVD] Marktübliche Liegenschaftszinssätze, Mieten und Marktdaten (IVD) Immobilienverband Deutschland
- [ImWERT Bewertungsgesellschaft mbH] Archivdaten und eigene Datensammlungen aus diversen Quellen
- [Kleiber Wolfgang] Verkehrswertermittlung von Grundstücken von Marktwerten (Verkehrswerten), Versicherungs- und Beleihungswerten unter Berücksichtigung der ImmoWertV 6, vollständig neu bearbeitet Auflage 2010 und neuer
- [Oberer GAA] Landesgrundstücksmarktbericht RLP 2017, 2019, 2021, 2023 (LGM) mit Beiblatt

## 9 Verzeichnis der Anlagen

Anlage 1: Auszug aus der Regionalkarte, Quelle: BoRiWeGa

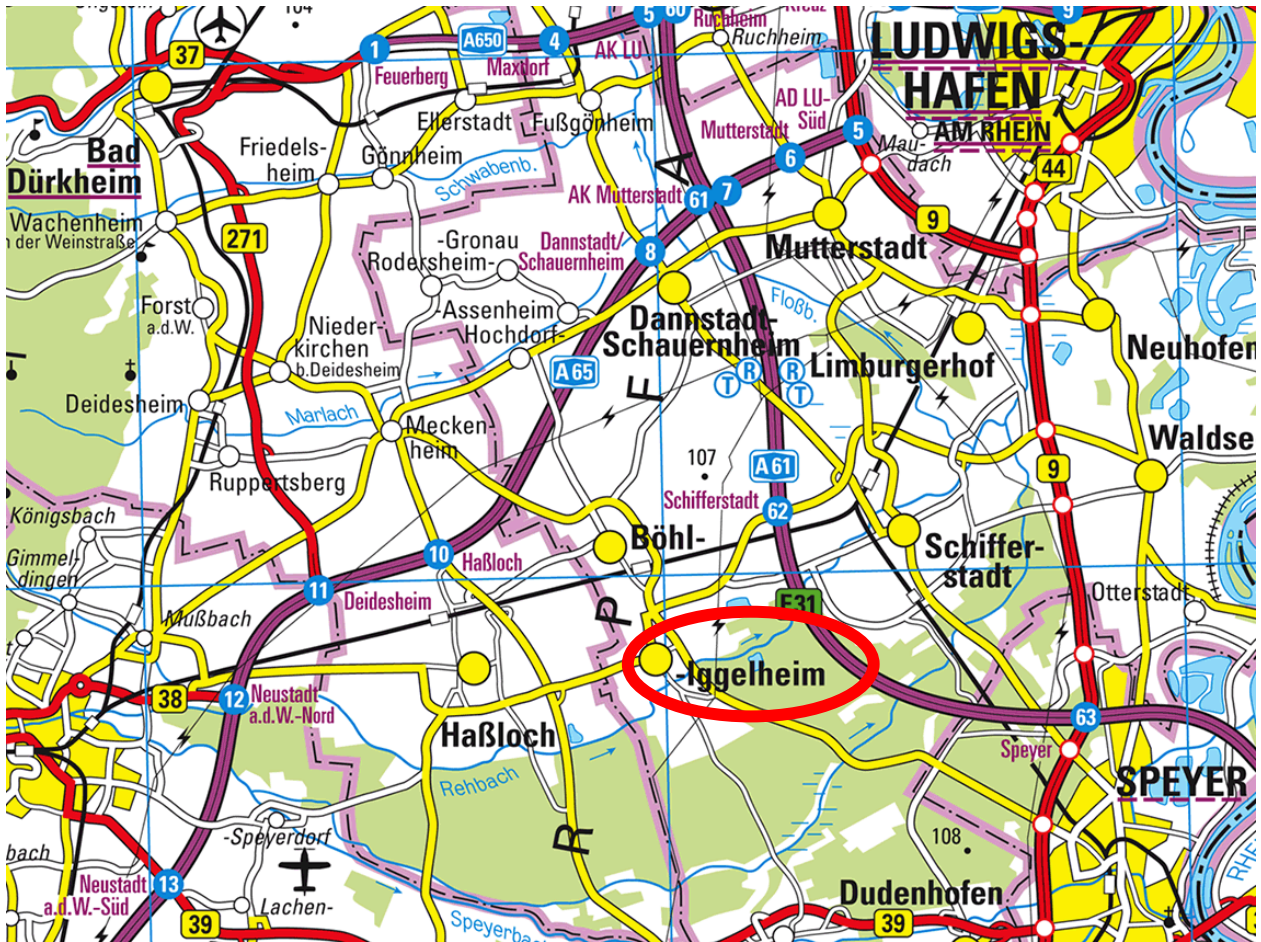

Anlage 2: Auszug aus der Straßenkarte mit Kennzeichnung der Lage des Bewertungsobjekts

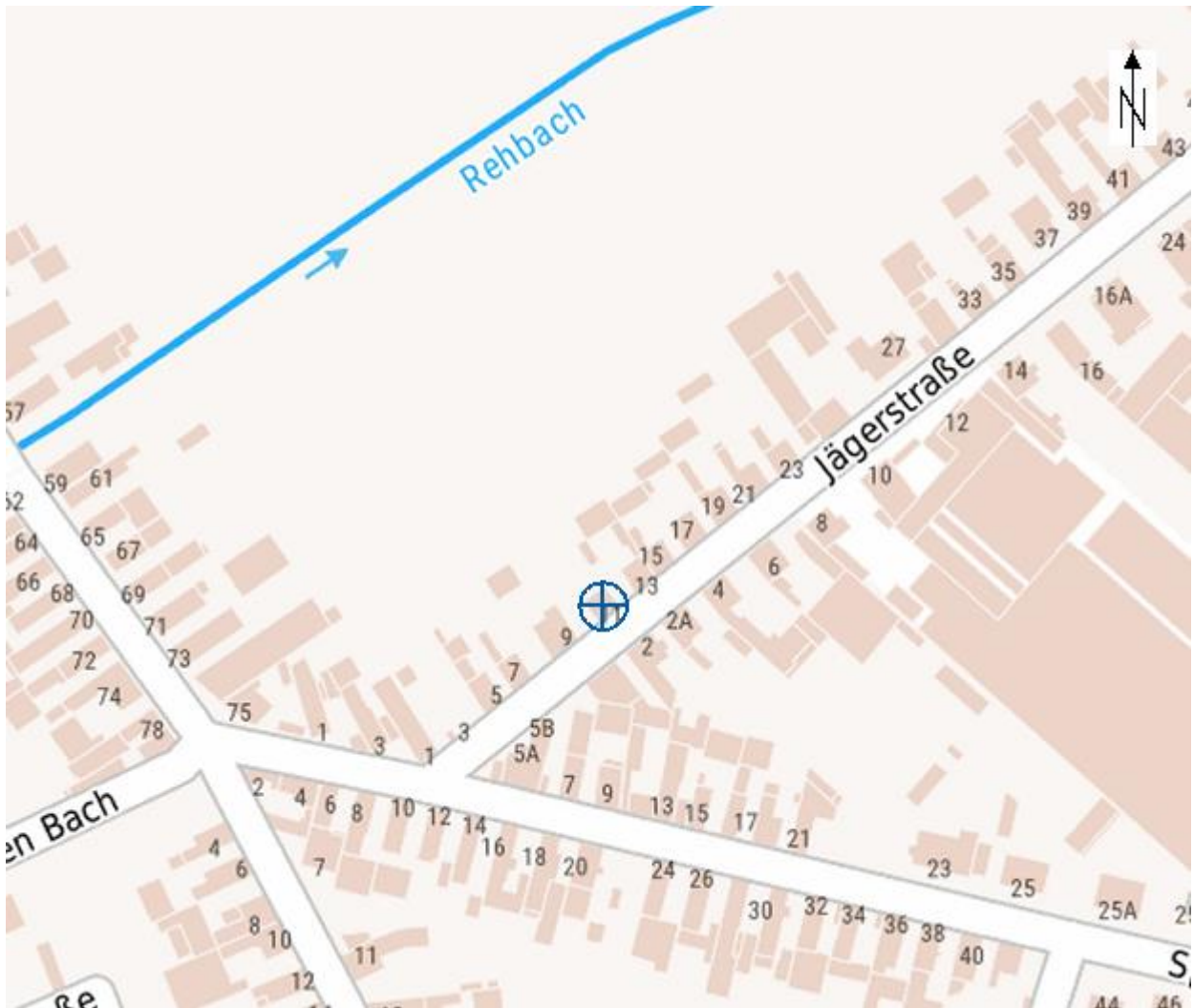



## Anlage 4: Auszug Flächennutzungsplan mit Kennzeichnung der Lage des Bewertungsobjekts

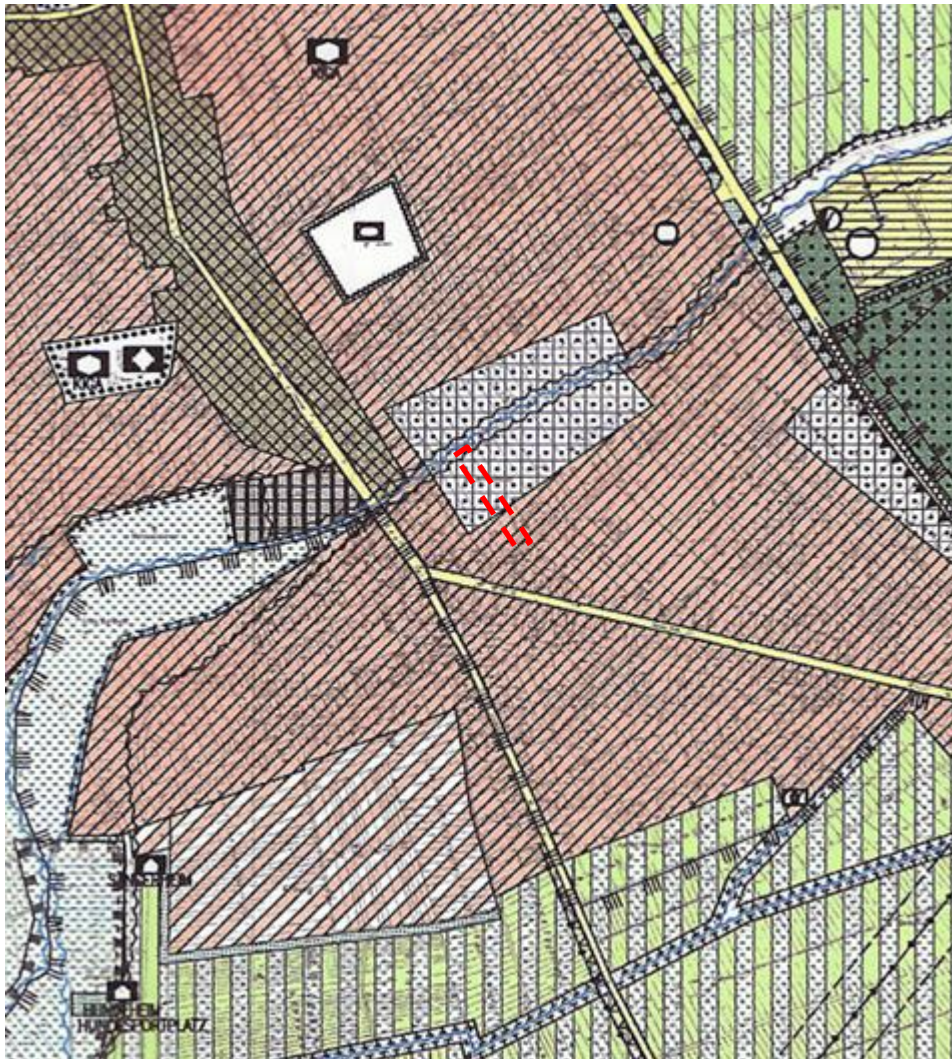

## Legende

Bestand Planung

Art der baulichen Nutzung

		Wohnbauflächen
		Gartenflächen

Anlage 5: Auszug Lageplan und Auskunft zur Bebauung

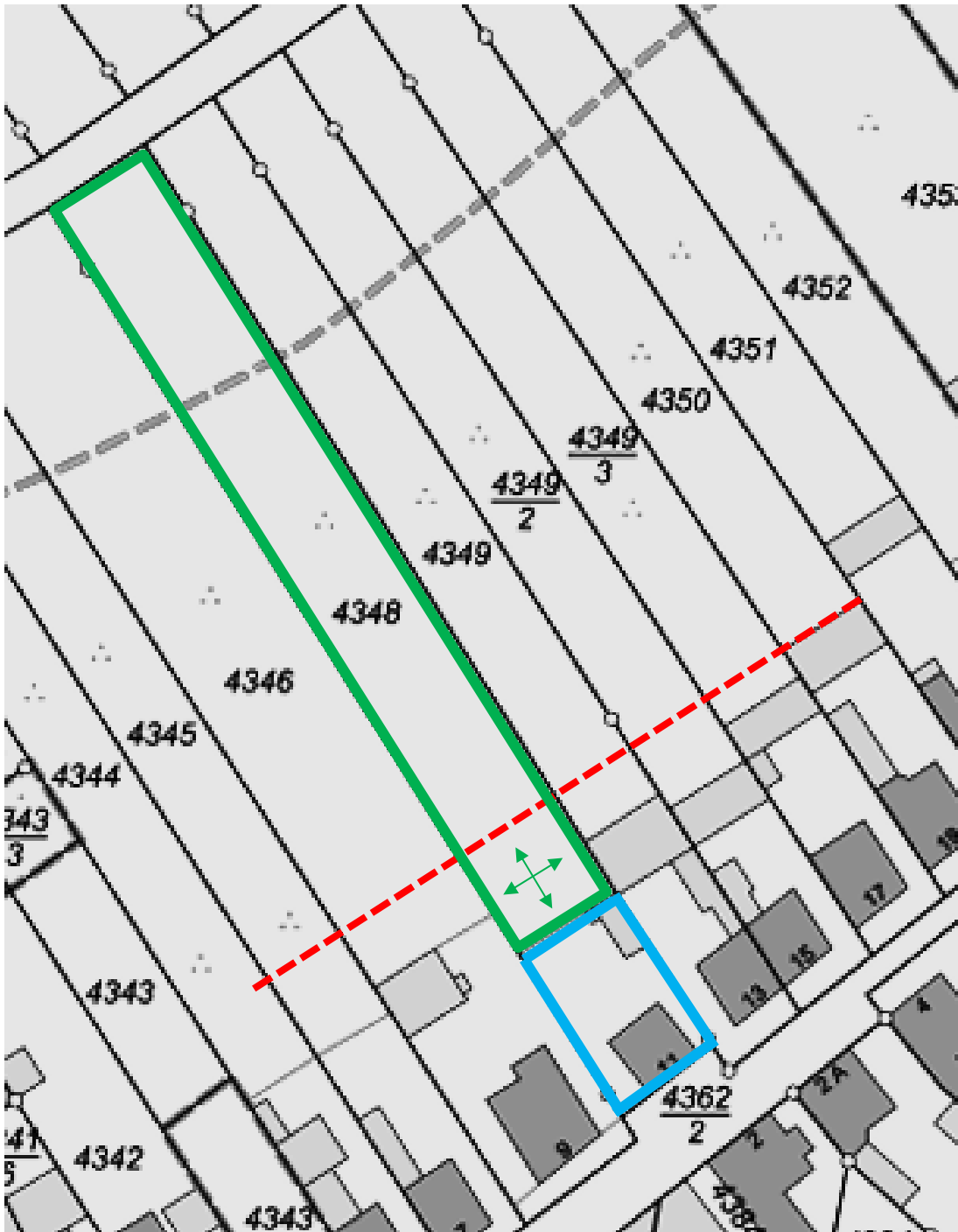

--- Markierung der ungefähren Bautiefe von 33m

Teilgrundstücksmarkierung:

A - Grundstücksteil (bebaut) 

B - Grundstücksteil (Bauplatz) 

## Anlage 6: Baupläne (Grundrisse etc.)

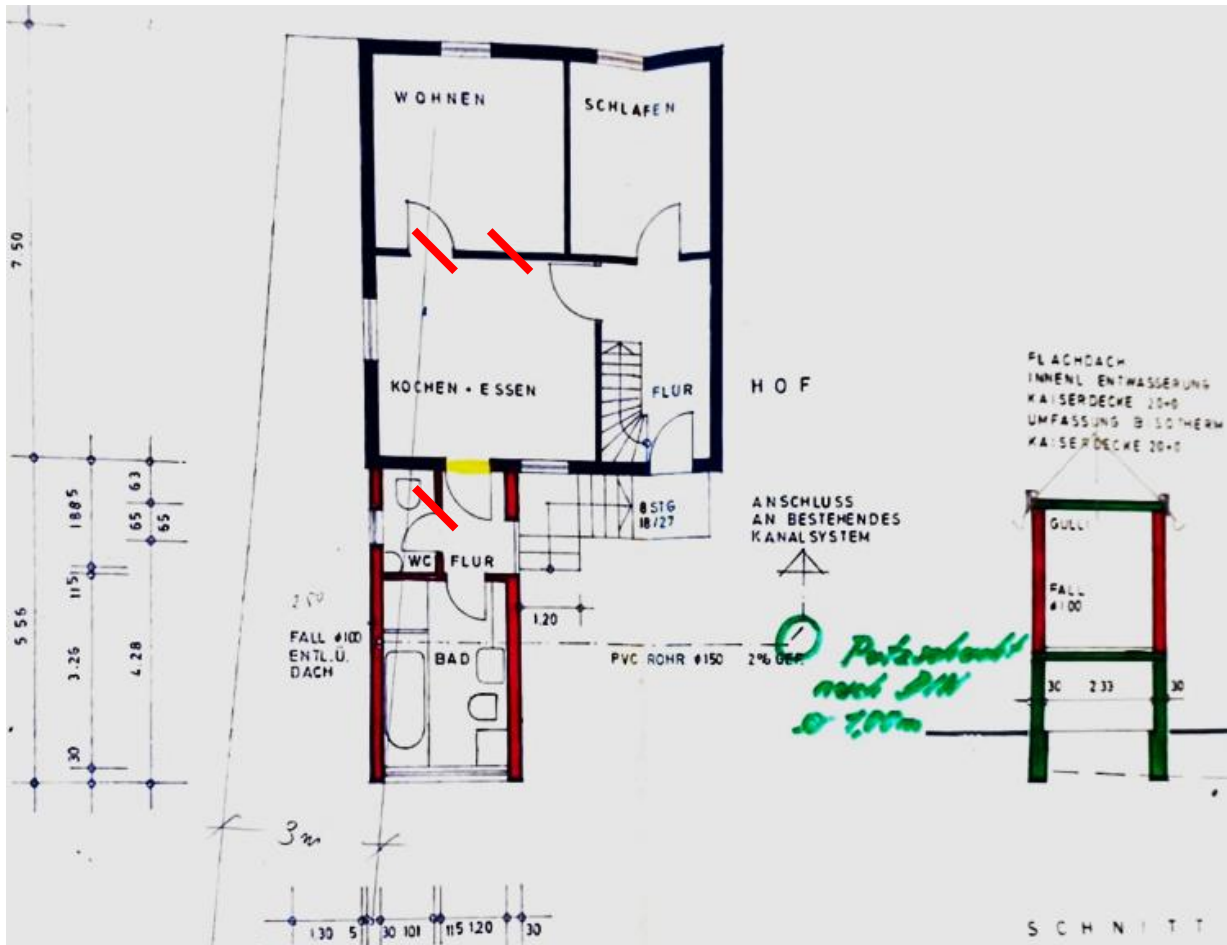

Im Erdgeschoss befindet sich ein offener Wohn-, Ess- und Kochbereich ohne Trennwand. Das WC wurde tatsächlich im Badezimmer verbaut.

Im Dachgeschoss befindet sich ein kleiner Flur, straßenseitig ein Schlafzimmer und garten-  
seitig ein Arbeitszimmer.

## Anlage 7: Wohn- und Nutzflächenberechnung

Berechnung der bebauten Fläche	
Bestand	7,50 x 7,10 = 53,25 qm
Zugang	5,56 x 2,93 = 16,29 qm
Berechnung der Wohnfläche	
Zugang	
WC	1,01 x 1,885 = 1,90 qm
Flur	1,20 x 1,885 = 2,26 qm
Bad	3,26 x 2,33 = 7,60 qm
	<u>11,76 qm</u>
abzgl. 5%	0,35 qm
	<u>11,41 qm</u>

Flächenangabe der Bauakte (unvollständig)

BGF in m<sup>2</sup>

Anbau	A in m	B in m	m <sup>2</sup>
	5,56	2,93	16,2908

Wohnhaus			
KG	7,5	7,1	53,25
EG	7,5	7,1	53,25
DG	7,5	7,1	53,25
Summe (Anbau + Wohnhaus)	ca.		176,0408

Anlage 8: Auszug Bodenrichtwertkarte mit Kennzeichnung der Lage des Bewertungsobjekts (nicht Maßstäblich); Quelle: GeoPortal



Anlage 9: Fotodokumentation





Schuppen I



Schuppen II (Dach vermutlich mit asbesthaltigen Wellplatten)



Gartenhaus (mit neuerem Innenausbau)