

MANFRED MEYER

Freier Architekt - Dipl. Ing. (FH)

Planung • Bauleitung • Gutachten

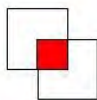

Am Burgenring 10a

66994 Dahn

Handy: 0170 - 2813321

email: mm-architekt@t-online.de

Amtsgericht Landau
Marienring 13
76829 Landau in der Pfalz

Datum: 06.11.2024

Az.: 3 K 80-24

GUTACHTEN

über den Verkehrswert (Marktwert)

i. S. d. § 194 Baugesetzbuch

für das mit einem

**Einfamilienhaus bebaute Grundstück
in 76857 Völkersweiler, Zum Sportplatz 11**



Der **Verkehrswert des Grundstücks** wurde zum Stichtag
16.10.2024 ermittelt mit rd.

144.000,00 €

Ausfertigung Nr. 1

Dieses Gutachten besteht aus 46 Seiten inkl. 5 Anlagen mit insgesamt 18 Seiten.

Das Gutachten wurde in fünf Ausfertigungen nebst e-mail erstellt, davon eine für meine Unterlagen.

Inhaltsverzeichnis

Nr.	Abschnitt	Seite
1	Allgemeine Angaben	4
1.1	Angaben zum Bewertungsobjekt	4
1.2	Angaben zum Auftraggeber und Eigentümer	4
1.3	Angaben zum Auftrag und zur Auftragsabwicklung	4
1.4	Besonderheiten des Auftrags / Maßgaben des Auftraggebers	4
2	Grund- und Bodenbeschreibung.....	5
2.1	Lage	5
2.1.1	Großräumige Lage	5
2.1.2	Kleinräumige Lage	5
2.2	Gestalt und Form	5
2.3	Erschließung, Baugrund etc.....	6
2.4	Privatrechtliche Situation	6
2.5	Öffentlich-rechtliche Situation	6
2.5.1	Baulasten und Denkmalschutz	6
2.5.2	Bauplanungsrecht	7
2.5.3	Bauordnungsrecht.....	7
2.6	Entwicklungszustand inkl. Beitragssituation	7
2.7	Hinweise zu den durchgeführten Erhebungen.....	7
2.8	Derzeitige Nutzung und Vermietungssituation.....	7
3	Beschreibung der Gebäude und Außenanlagen	8
3.1	Vorbemerkungen zur Gebäudebeschreibung	8
3.2	Einfamilienhaus.....	8
3.2.1	Gebäudeart, Baujahr und Außenansicht	8
3.2.2	Nutzungseinheiten, Raumaufteilung	8
3.2.3	Gebäudekonstruktion (Keller, Wände, Decken, Treppen, Dach)	8
3.2.4	Allgemeine technische Gebäudeausstattung	9
3.2.5	Raumausstattungen und Ausbauzustand	9
3.2.5.1	Vorbemerkungen zur Ausstattungsbeschreibung	9
3.2.5.2	Wohnung.....	9
3.2.6	Besondere Bauteile / Einrichtungen, Zustand des Gebäudes	10
3.3	Außenanlagen.....	10
4	Ermittlung des Verkehrswerts	11
4.1	Grundstücksdaten	11
4.2	Verfahrenswahl mit Begründung.....	11
4.3	Bodenwertermittlung	12
4.4	Sachwertermittlung	13
4.4.1	Das Sachwertmodell der Immobilienwertermittlungsverordnung	13
4.4.2	Erläuterungen der bei der Sachwertberechnung verwendeten Begriffe	13
4.4.3	Sachwertberechnung	16

4.4.4	Erläuterung zur Sachwertberechnung	16
4.5	Ertragswertermittlung	20
4.5.1	Das Ertragswertmodell der Immobilienwertermittlungsverordnung	20
4.5.2	Erläuterungen der bei der Ertragswertberechnung verwendeten Begriffe	20
4.5.3	Ertragswertberechnung	23
4.5.4	Erläuterung zur Ertragswertberechnung	23
4.6	Verkehrswert	25
5	Rechtsgrundlagen, verwendete Literatur und Software	27
5.1	Rechtsgrundlagen der Verkehrswertermittlung	27
5.2	Verwendete Wertermittlungsliteratur / Marktdaten	27
5.3	Verwendete fachspezifische Software	27
6	Verzeichnis der Anlagen	28

1 Allgemeine Angaben

1.1 Angaben zum Bewertungsobjekt

Art des Bewertungsobjekts:	Grundstück, bebaut mit einem Einfamilienhaus
Objektadresse:	Zum Sportplatz 11 76857 Völkersweiler
Grundbuchangaben:	Grundbuch von Völkersweiler, Blatt 953
Katasterangaben:	Gemarkung Völkersweiler, Flurstück 2549/2, zu bewertende Fläche 211 m ²

1.2 Angaben zum Auftraggeber und Eigentümer

Auftraggeber:	Amtsgericht Landau Marienring 13 76829 Landau in der Pfalz Auftrag vom 23.09.2024 (Datum des Auftragsschreibens)
Eigentümer:	XXXXXXXXXXXXXXXX XXXXXXXXXXXXXXXX XXXXXXXXXXXXXXXX

1.3 Angaben zum Auftrag und zur Auftragsabwicklung

Grund der Gutachtenerstellung:	Zwangsversteigerung
Wertermittlungstichtag:	16.10.2024 (Tag der Ortsbesichtigung)
Qualitätstichtag:	16.10.2024 entspricht dem Wertermittlungstichtag
Tag der Ortsbesichtigung:	16.10.2024
Umfang der Besichtigung etc.:	Innen – und Außenbesichtigung
Teilnehmer am Ortstermin:	XXXXXXXXXXXX und der Sachverständige
herangezogene Unterlagen, Erkundigungen, Informationen:	Vom Sachverständigen wurden folgende Auskünfte und Unterlagen beschafft: <ul style="list-style-type: none">• Flurkartenauszug im Maßstab 1:1.000 vom 07.10.2024• Berechnung der Brutto-Grundfläche und der Wohnflächen• Bodenrichtwertkarte

1.4 Besonderheiten des Auftrags / Maßgaben des Auftraggebers

Pläne wurden keine übergeben, obwohl sie mehrmals angefordert wurden.
Die Berechnungen für die Wohnfläche und die Bruttogrundflächen sind vom Lageplan abgeleitet und dienen nur der Gutachtenerstellung.

2 Grund- und Bodenbeschreibung

2.1 Lage

2.1.1 Großräumige Lage

Bundesland:	Rheinland-Pfalz
Kreis:	Südliche Weinstraße
Ort und Einwohnerzahl:	Völkersweiler (ca. 650 Einwohner)
überörtliche Anbindung / Entfernungen:	<u>nächstgelegene größere Städte:</u> Landau, Speyer
	<u>Landeshauptstadt:</u> Mainz
	<u>Bundesstraßen:</u> B 10
	<u>Autobahnzufahrt:</u> Landau
	<u>Bahnhof:</u> Annweiler
	<u>Flughafen:</u> Frankfurt

2.1.2 Kleinräumige Lage

innerörtliche Lage: (vgl. Anlage 1)	Ortsrand; Geschäfte des täglichen Bedarfs in fußläufiger Entfernung; Schulen und Ärzte ca. 6 km entfernt; öffentliche Verkehrsmittel (Bushaltestelle) in fußläufiger Entfernung; Verwaltung (Stadtverwaltung) ca. 6 km entfernt; mittlere Wohnlage
Art der Bebauung und Nutzungen in der Straße und im Ortsteil:	überwiegend wohnbauliche Nutzungen; überwiegend aufgelockerte, eingeschossige Bauweise
Beeinträchtigungen:	keine
Topografie:	leicht hängig; von der Straße abfallend

2.2 Gestalt und Form

Gestalt und Form: (vgl. Anlage 2)	<u>Straßenfront:</u> ca. 15 m; <u>mittlere Tiefe:</u> ca. 12 m; <u>Grundstücksgröße:</u> insgesamt 211 m²;
--------------------------------------	---

Bemerkungen:

fast quadratische Grundstücksform

2.3 Erschließung, Baugrund etc.

Straßenart:	Anliegerstraße
Straßenausbau:	voll ausgebaut, Fahrbahn aus Bitumen
Anschlüsse an Versorgungsleitungen und Abwasserbeseitigung:	elektrischer Strom, Wasser aus öffentlicher Versorgung; Kanalanschluss; Telefonanschluss
Grenzverhältnisse, nachbarliche Gemeinsamkeiten:	keine Grenzbebauung des Wohnhauses
Baugrund, Grundwasser (soweit augenscheinlich ersichtlich):	gewachsener, normal tragfähiger Baugrund
Altlasten:	Untersuchungen hinsichtlich Altlast liegen nicht vor.
Anmerkung:	In dieser Wertermittlung ist eine lageübliche Baugrund- und Grundwassersituation insoweit berücksichtigt, wie sie in die Vergleichskaufpreise bzw. Bodenrichtwerte eingeflossen ist. Darüber hinausgehende vertiefende Untersuchungen und Nachforschungen wurden nicht angestellt.

2.4 Privatrechtliche Situation

grundbuchlich gesicherte Belastungen:	Das Grundbuch wurde nicht eingesehen. Ggf. in Abteilung II des Grundbuchs bestehende wertbeeinflussende Rechte sind zusätzlich zu dieser Wertermittlung zu berücksichtigen.
Anmerkung:	Schuldverhältnisse, die ggf. in Abteilung III des Grundbuchs verzeichnet sein können, werden in diesem Gutachten nicht berücksichtigt. Es wird davon ausgegangen, dass ggf. valutierende Schulden beim Verkauf gelöscht oder durch Reduzierung des Verkaufspreises ausgeglichen werden.
nicht eingetragene Rechte und Lasten:	Diesbezüglich wurden keine weiteren Nachforschungen und Untersuchungen angestellt. Diesbezügliche Besonderheiten sind ggf. zusätzlich zu dieser Wertermittlung zu berücksichtigen.

2.5 Öffentlich-rechtliche Situation**2.5.1 Baulasten und Denkmalschutz**

Eintragungen im Baulastenverzeichnis:	Der Inhalt des Baulastenverzeichnisses wurde vom Sachverständigen tel. erfragt. Das Baulastenverzeichnis enthält keine wertbeeinflussenden Eintragungen.
Denkmalschutz:	Aufgrund des Baujahrs des Bewertungsobjekts, der Gebäudeart und Bauweise wird ohne weitere Prüfung unterstellt, dass Denkmalschutz nicht besteht.

2.5.2 Bauplanungsrecht

Darstellungen im Flächennutzungsplan:	Der Bereich des Bewertungsobjekts ist im Flächennutzungsplan als gemischte Baufläche (M) dargestellt.
Festsetzungen im Bebauungsplan:	Für den Bereich des Bewertungsobjektes trifft der Bebauungsplan folgende Festsetzungen: MD = Dorfgebiet; II = 2 Vollgeschosse (max.); o = offene Bauweise

2.5.3 Bauordnungsrecht

Die Wertermittlung wurde auf der Grundlage des realisierten Vorhabens durchgeführt.
Das Vorliegen einer Baugenehmigung und ggf. die Übereinstimmung des ausgeführten Vorhabens mit den vorgelegten Bauzeichnungen, der Baugenehmigung, dem Bauordnungsrecht und der verbindlichen Bauleitplanung wurde nicht geprüft.
Bei dieser Wertermittlung wird deshalb die materielle Legalität der baulichen Anlagen und Nutzungen vorausgesetzt.

2.6 Entwicklungszustand inkl. Beitragssituation

Entwicklungszustand (Grundstücksqualität):	baureifes Land (vgl. § 3 Abs. 4 ImmoWertV 21), bebaut
beitragsrechtlicher Zustand:	Für den beitragsrechtlichen Zustand des Grundstücks ist die Verpflichtung zur Entrichtung von grundstücksbezogenen Beiträgen maßgebend. Als Beiträge gelten auch grundstücksbezogene Sonderabgaben und beitragsähnliche Abgaben. Das Bewertungsgrundstück ist bezüglich der Beiträge für Erschließungseinrichtungen nach BauGB und KAG beitragsfrei.

2.7 Hinweise zu den durchgeführten Erhebungen

Die Informationen zur privatrechtlichen und öffentlich-rechtlichen Situation wurden, sofern nicht anders angegeben, eingeholt.
Es wird empfohlen, vor einer vermögensmäßigen Disposition bezüglich des Bewertungsobjekts zu diesen Angaben von der jeweils zuständigen Stelle schriftliche Bestätigungen einzuholen.

2.8 Derzeitige Nutzung und Vermietungssituation

(vgl. Anlage 2);
Das Grundstück ist mit einem Wohngebäude bebaut (vgl. nachfolgende Gebäudebeschreibung).

Das Objekt ist eigen genutzt.

3 Beschreibung der Gebäude und Außenanlagen

3.1 Vorbemerkungen zur Gebäudebeschreibung

Grundlage für die Gebäudebeschreibungen sind die Erhebungen im Rahmen der Ortsbesichtigung sowie die ggf. vorliegenden Bauakten und Beschreibungen.

Die Gebäude und Außenanlagen werden nur insoweit beschrieben, wie es für die Herleitung der Daten in der Wertermittlung notwendig ist. Hierbei werden die offensichtlichen und vorherrschenden Ausführungen und Ausstattungen beschrieben. In einzelnen Bereichen können Abweichungen auftreten, die dann allerdings nicht wesentlich werterheblich sind. Angaben über nicht sichtbare Bauteile beruhen auf Angaben aus den vorliegenden Unterlagen, Hinweisen während des Ortstermins bzw. Annahmen auf Grundlage der üblichen Ausführung im Baujahr. Die Funktionsfähigkeit einzelner Bauteile und Anlagen sowie der technischen Ausstattungen und Installationen (Heizung, Elektro, Wasser etc.) wurde nicht geprüft; im Gutachten wird die Funktionsfähigkeit unterstellt.

Baumängel und -schäden wurden soweit aufgenommen, wie sie zerstörungsfrei, d.h. offensichtlich erkennbar waren. In diesem Gutachten sind die Auswirkungen der ggf. vorhandenen Bauschäden und Baumängel auf den Verkehrswert nur pauschal berücksichtigt worden. Es wird ggf. empfohlen, eine diesbezüglich vertiefende Untersuchung anstellen zu lassen. Untersuchungen auf pflanzliche und tierische Schädlinge sowie über gesundheitsschädigende Baumaterialien wurden nicht durchgeführt.

3.2 Einfamilienhaus

3.2.1 Gebäudeart, Baujahr und Außenansicht

Gebäudeart:	Einfamilienhaus; eingeschossig; teilunterkellert; ausgebautes Dachgeschoss; freistehend
Baujahr:	2000
Flächen und Rauminhalte	Die Wohnfläche beträgt rd. 99 m ² ; die Bruttogrundfläche (BGF) beträgt 160 m ²
Energieeffizienz:	Energieausweis liegt nicht vor
Außenansicht:	Im Erdgeschoss verputzt, an Rückseite verbrettert; im Dachgeschoss verbrettert;

3.2.2 Nutzungseinheiten, Raumaufteilung

Kellergeschoss:
zwei Kellerräume

Erdgeschoss:
zwei Zimmer, Küche, WC, Flur, Terrasse

Dachgeschoss:
zwei Zimmer, Bad, Flur, Abstellraum

3.2.3 Gebäudekonstruktion (Keller, Wände, Decken, Treppen, Dach)

Konstruktionsart:	Fertigbauweise Holz (Tafel)
Fundamente:	Streifenfundament

Keller:	Mauerwerk
Umfassungswände:	Fertigteile, Holztafelbauweise
Innenwände:	Holztafelbauweise
Geschossdecken:	Holzbalken
Treppen:	<u>Geschosstreppe:</u> Holzkonstruktion; Edelstahlgeländer;
Hauseingang(sbereich):	Eingangstür aus Holz gestrichen, mit Lichtausschnitt
Dach:	<u>Dachkonstruktion:</u> Holzdach ohne Aufbauten <u>Dachform:</u> Sattel- oder Giebeldach <u>Dacheindeckung:</u> Dachstein (Beton); Dachrinnen und Regenfallrohre aus Zinkblech

3.2.4 Allgemeine technische Gebäudeausstattung

Wasserinstallationen:	zentrale Wasserversorgung über Anschluss an das öffentliche Trinkwassernetz
Abwasserinstallationen:	Ableitung in kommunales Abwassernetz
Elektroinstallation:	einfache Ausstattung; Türöffner, Klingelanlage, Zählerschrank
Heizung:	Wärmepumpe; Flachheizkörper, mit Thermostatventilen
Lüftung:	keine besonderen Lüftungsanlagen (herkömmliche Fensterlüftung)
Warmwasserversorgung:	zentral über Heizung

3.2.5 Raumausstattungen und Ausbauzustand

3.2.5.1 Vorbemerkungen zur Ausstattungsbeschreibung

Die Nutzungseinheiten sind ausstattungsgleich. Sie werden deshalb nachfolgend zu einer Beschreibungseinheit mit der Bezeichnung Wohnung zusammengefasst.

3.2.5.2 Wohnung

Bodenbeläge:	Holzdielen mit Fliesen in Essen, Küche, Bad, WC, Flur; Laminat in Wohnen und DG;
Wandbekleidungen:	insgesamt Dekorputz; Fliesen in Bad und WC, Fliesenspiegel an Objektwand in Küche;

Deckenbekleidungen:	Holzverkleidung
Fenster:	Einfachfenster aus Kunststoff mit Isolierverglasung; Dachflächenfenster; einfache Beschläge; Jalousien; Fensterbänke innen aus Werzalit; Fensterbänke außen aus Aluminium;
Türen:	<u>Zimmertüren:</u> einfache Türen, aus Holzwerkstoffen, mit Naturholz furnier; einfache Schlösser und Beschläge
sanitäre Installation:	einfache Wasser- und Abwasserinstallation, ausreichend vorhanden
besondere Einrichtungen:	keine vorhanden
Küchenausstattung:	nicht in der Wertermittlung enthalten, ebenso die Wohnungseinrichtung;
Bauschäden und Baumängel:	Feuchtigkeitsschäden, Risse im KG; Putzmängel am Außenputz; Mängel an Fenster; die Außenanlage ist nicht fertig gestellt; fehlende Absturzsicherungen;
Grundrissgestaltung:	zweckmäßig; die Wohnung ist auf zwei Ebenen angeordnet;

3.2.6 Besondere Bauteile / Einrichtungen, Zustand des Gebäudes

besondere Bauteile:	Eingangstreppe, Terrasse
besondere Einrichtungen:	keine vorhanden
Besonnung und Belichtung:	gut
Allgemeinbeurteilung:	Der bauliche Zustand ist befriedigend. Es besteht ein erheblicher Unterhaltungsstau und allgemeiner Renovierungsbedarf.

3.3 Außenanlagen

Versorgungs- und Entwässerungsanlagen vom Hausanschluss bis an das öffentliche Netz, befestigte Stellplatzfläche, Terrasse, Einfriedung (Mauer, Zaun, Hecken).

Die Außenanlage ist nicht fertig gestellt.

4 Ermittlung des Verkehrswerts

4.1 Grundstücksdaten

Nachfolgend wird der Verkehrswert für das mit einem Einfamilienhaus bebaute Grundstück in 76857 Völkersweiler, Zum Sportplatz 11 zum Wertermittlungsstichtag 16.10.2024 ermittelt.

Grundstücksdaten:

Grundbuch	Blatt		
Völkersweiler	953		
Gemarkung	Flur	Flurstück	Fläche
Völkersweiler		2549/2	211 m ²

4.2 Verfahrenswahl mit Begründung

Entsprechend den Gepflogenheiten im gewöhnlichen Geschäftsverkehr und der sonstigen Umstände dieses Einzelfalls, insbesondere der Eignung der zur Verfügung stehenden Daten (vgl. § 6 Abs. 1 Satz 2 ImmoWertV 21), ist der Verkehrswert von Grundstücken mit der Nutzbarkeit des Bewertungsobjekts vorrangig mit Hilfe des **Sachwertverfahrens** zu ermitteln, insbesondere weil diese üblicherweise nicht zur Erzielung von Erträgen, sondern zur (persönlichen oder zweckgebundenen) Eigennutzung bestimmt sind.

Das Sachwertverfahren (gem. §§ 35 – 39 ImmoWertV 21) basiert im Wesentlichen auf der Beurteilung des Substanzwerts. Der vorläufige Sachwert (d. h. der Substanzwert des Grundstücks) wird als Summe von Bodenwert, dem vorläufigen Sachwert der baulichen Anlagen sowie dem vorläufigen Sachwert der baulichen Außenanlagen und sonstigen Anlagen ermittelt.

Zusätzlich wird eine **Ertragswertermittlung** (gem. §§ 27 – 34 ImmoWertV 21) durchgeführt; das Ergebnis wird jedoch nur unterstützend, vorrangig als von der Sachwertberechnung unabhängige Berechnungsmethode, bei der Ermittlung des Verkehrswerts herangezogen.

Der vorläufige Ertragswert nach dem allgemeinen Ertragswertverfahren (gem. § 28 ImmoWertV 21) ergibt sich aus dem Bodenwert und dem kapitalisierten jährlichen Reinertragsanteil der baulichen Anlagen zum Wertermittlungsstichtag.

Der **Bodenwert** ist jeweils getrennt vom Wert der baulichen und sonstigen Anlagen bzw. vom Ertragswert der baulichen Anlagen i. d. R. auf der Grundlage von Vergleichskaufpreisen im Vergleichswertverfahren (vgl. § 40 Abs. 1 ImmoWertV 21) so zu ermitteln, wie er sich ergeben würde, wenn das Grundstück unbebaut wäre.

Liegen jedoch geeignete Bodenrichtwerte vor, so können diese zur Bodenwertermittlung herangezogen werden (vgl. § 40 Abs. 2 ImmoWertV 21). Der Bodenrichtwert ist der durchschnittliche Lagewert des Bodens für eine Mehrheit von Grundstücken, die zu einer Bodenrichtwertzone zusammengefasst werden, für die im Wesentlichen gleiche Nutzungs- und Wertverhältnisse vorliegen. Er ist bezogen auf den Quadratmeter Grundstücksfläche. Der veröffentlichte Bodenrichtwert wurde bezüglich seiner absoluten Höhe auf Plausibilität überprüft und als zutreffend beurteilt. Die nachstehende Bodenwertermittlung erfolgt deshalb auf der Grundlage des Bodenrichtwerts. Abweichungen des Bewertungsgrundstücks von dem Richtwertgrundstück in den wertbeeinflussenden Grundstücksmerkmalen – wie Erschließungszustand, beitragsrechtlicher Zustand, Lage, Merkmale, Art und Maß der baulichen oder sonstigen Nutzung, Bodenbeschaffenheit, Grundstückszuschnitt – sind durch entsprechende Anpassungen des Bodenrichtwerts berücksichtigt.

Sowohl bei der Sachwert- als auch bei der Ertragswertermittlung sind alle, das Bewertungsgrundstück betreffende besonderen objektspezifischen Grundstücksmerkmale sachgemäß zu berücksichtigen. Dazu zählen insbesondere:

- besondere Ertragsverhältnisse (z. B. Abweichungen von der marktüblich erzielbaren Miete),
- Baumängel und Bauschäden,
- grundstücksbezogene Rechte und Belastungen,
- Nutzung des Grundstücks für Werbezwecke und
- Abweichungen in der Grundstücksgröße, insbesondere wenn Teilflächen selbstständig verwertbar sind.

4.3 Bodenwertermittlung

Bodenrichtwert mit Definition des Bodenrichtwertgrundstücks

Der **Bodenrichtwert** beträgt (mittlere Lage) **85,00 €/m²** zum **Stichtag 01.01.2024**. Das Bodenrichtwertgrundstück ist wie folgt definiert:

Entwicklungsstufe	=	baureifes Land
Art der baulichen Nutzung	=	MD (Dorfgebiet)
beitragsrechtlicher Zustand	=	frei
Zahl der Vollgeschosse (ZVG)	=	II
Anbauart	=	freistehend
Bauweise	=	offen
Grundstücksfläche (f)	=	keine Angabe

Beschreibung des Bewertungsgrundstücks

Wertermittlungsstichtag	=	16.10.2024
Entwicklungsstufe	=	baureifes Land
Art der baulichen Nutzung	=	MD (Dorfgebiet)
beitragsrechtlicher Zustand	=	frei
Zahl der Vollgeschosse (ZVG)	=	II
Anbauart	=	freistehend
Bauweise	=	offen
Grundstücksfläche (f)	=	211 m ²

Bodenwertermittlung des Bewertungsgrundstücks

Nachfolgend wird der Bodenrichtwert an die allgemeinen Wertverhältnisse zum Wertermittlungsstichtag 16.10.2024 und die wertbeeinflussenden Grundstücksmerkmale des Bewertungsgrundstücks angepasst.

I. Umrechnung des Bodenrichtwerts auf den beitragsfreien Zustand			Erläuterung
beitragsrechtlicher Zustand des Bodenrichtwerts	=	frei	
beitragsfreier Bodenrichtwert (Ausgangswert für weitere Anpassung)	=	85,00 €/m²	

II. Zeitliche Anpassung des Bodenrichtwerts				
	Richtwertgrundstück	Bewertungsgrundstück	Anpassungsfaktor	Erläuterung
Stichtag	01.01.2024	16.10.2024	× 1,00	

III. Anpassungen wegen Abweichungen in den wertbeeinflussenden Grundstücksmerkmalen				
Lage	mittlere Lage	mittlere Lage	× 1,00	
Anbauart	freistehend	freistehend	× 1,00	
Art der baulichen Nutzung	MD (Dorfgebiet)	MD (Dorfgebiet)	× 1,00	
lageangepasster beitragsfreier BRW am Wertermittlungsstichtag			= 85,00 €/m ²	
Fläche (m ²)	keine Angabe	211	× 1,00	
Entwicklungsstufe	baureifes Land	baureifes Land	× 1,00	
Vollgeschosse	II	II	× 1,00	
Bauweise	offen	offen	× 1,00	
vorläufiger objektspezifisch angepasster beitragsfreier Bodenrichtwert			= 85,00 €/m²	

IV. Ermittlung des Gesamtbodenwerts		Erläuterung
objektspezifisch angepasster beitragsfreier Bodenrichtwert	= 85,00 €/m ²	
Fläche	× 211 m ²	
beitragsfreier Bodenwert	= 17.935,00 € <u>rd. 17.900,00 €</u>	

Der **beitragsfreie Bodenwert** beträgt zum Wertermittlungsstichtag 16.10.2024 insgesamt **17.900,00 €**.

4.4 Sachwertermittlung

4.4.1 Das Sachwertmodell der Immobilienwertermittlungsverordnung

Das Modell der Verkehrswertermittlung im Sachwertverfahren ist in den §§ 35 – 39 ImmoWertV 21 beschrieben.

Der Sachwert wird demnach aus der Summe des Bodenwerts, den vorläufigen Sachwerten der auf dem Grundstück vorhandenen baulichen Anlagen (wie Gebäude und bauliche Außenanlagen) sowie der sonstigen (nicht baulichen) Anlagen (vgl. § 35 Abs. 2 ImmoWertV 21) und ggf. den Auswirkungen der zum Wertermittlungsstichtag vorhandenen besonderen objektspezifischen Grundstücksmerkmale abgeleitet.

Der Bodenwert ist getrennt vom Sachwert der baulichen und sonstigen Anlagen gemäß § 40 Abs. 1 ImmoWertV 21 i.d.R. im Vergleichswertverfahren nach den §§ 24 – 26 ImmoWertV 21 grundsätzlich so zu ermitteln, wie er sich ergeben würde, wenn das Grundstück unbebaut wäre.

Der vorläufige Sachwert der baulichen Anlagen (inkl. besonderer Bauteile, besonderer (Betriebs)Einrichtungen und sonstiger Vorrichtungen) ist auf der Grundlage durchschnittlicher Herstellungskosten unter Berücksichtigung der jeweils individuellen Merkmale, wie z.B. Objektart, Gebäudestandard und Restnutzungsdauer (Alterswertminderung) abzuleiten.

Der vorläufige Sachwert der Außenanlagen wird, sofern dieser nicht bereits anderweitig miterfasst worden ist, entsprechend der Vorgehensweise für die Gebäude i.d.R. auf der Grundlage von durchschnittlichen Herstellungskosten, Erfahrungssätzen oder hilfsweise durch sachverständige Schätzung (vgl. § 37 ImmoWertV 21) ermittelt.

Die Summe aus Bodenwert, vorläufigem Sachwert der baulichen Anlagen und vorläufigem Sachwert der baulichen Außenanlagen und sonstigen Anlagen ergibt den vorläufigen Sachwert des Grundstücks.

Der so rechnerisch ermittelte vorläufige Sachwert ist anschließend hinsichtlich seiner Realisierbarkeit auf dem örtlichen Grundstücksmarkt zu beurteilen. Zur Berücksichtigung der Marktlage (allgemeine Wertverhältnisse) ist i.d.R. eine Marktanpassung mittels Sachwertfaktor erforderlich. Diese sind durch Nachbewertungen, d.h. aus den Verhältnissen von realisierten Vergleichskaufpreisen und für diese Vergleichsobjekte berechnete vorläufige Sachwerte (= Substanzwerte) zu ermitteln. Die „Marktanpassung“ des vorläufigen Sachwerts an die Lage auf dem örtlichen Grundstücksmarkt führt im Ergebnis erst zum marktangepassten vorläufigen Sachwert des Grundstücks und stellt damit den „wichtigsten Rechenschritt“ innerhalb der Sachwertermittlung dar.

Das Sachwertverfahren ist insbesondere durch die Verwendung des Sachwertfaktors ein Preisvergleich, bei dem vorrangig der Zeitwert der Substanz (Boden + Gebäude + Außenanlagen + sonstige Anlagen) den Vergleichsmaßstab bildet.

Der Sachwert ergibt sich aus dem marktangepassten vorläufigen Sachwert nach Berücksichtigung ggf. vorhandener besonderer objektspezifischer Grundstücksmerkmale (vgl. § 35 Abs. 4 ImmoWertV 21).

4.4.2 Erläuterungen der bei der Sachwertberechnung verwendeten Begriffe

Herstellungskosten (§ 36 Abs. 2 ImmoWertV 21)

Die durchschnittlichen Herstellungskosten der baulichen Anlagen werden durch Multiplikation der Gebäudefläche (m²) des **(Norm)Gebäudes** mit **Normalherstellungskosten** (NHK) für vergleichbare Gebäude ermittelt. Den so ermittelten durchschnittlichen Herstellungskosten sind noch die Werte **von besonders zu veranschlagenden Bauteilen** und **besonderen (Betriebs) Einrichtungen** hinzuzurechnen.

Normalherstellungskosten

Die Normalherstellungskosten (NHK) basieren auf Auswertungen von reinen Baukosten für Gebäude mit annähernd gleichem Ausbau- und Gebäudestandard ('Normobjekt'). Sie werden für die Wertermittlung auf ein einheitliches Index-Basisjahr zurückgerechnet. Die Normalherstellungskosten besitzen überwiegend die Dimension „€/m² Brutto-Grundfläche“ oder „€/m² Wohnfläche“ des Gebäudes und verstehen sich inkl. den

Wertermittlungsstichtag ist der für den Wertermittlungsstichtag aktuelle und für die jeweilige Art der baulichen Anlage zutreffende Preisindex für die Bauwirtschaft des Statistischen Bundesamtes (Baupreisindex) zu verwenden.

Baunebenkosten (Anlage 4 Nr. I.1. Abs. 3 ImmoWertV 21)

Die Normalherstellungskosten umfassen u. a. auch die Baunebenkosten (BNK), welche als „Kosten für Planung, Baudurchführung, behördliche Prüfung und Genehmigungen“ definiert sind.

Die Baunebenkosten sind daher in den hier angesetzten durchschnittlichen Herstellungskosten bereits enthalten.

Baukostenregionalfaktor

Der Regionalfaktor (Baukostenregionalfaktor) beschreibt im Allgemeinen das Verhältnis der durchschnittlichen örtlichen zu den bundesdurchschnittlichen Baukosten. Durch ihn sollen die durchschnittlichen Herstellungskosten an das örtliche Baukostenniveau angepasst werden. Gemäß § 36 Abs. 3 ImmoWertV 21 ist der Regionalfaktor ein bei der Ermittlung des Sachwertfaktors festgelegter Modellparameter.

Gesamtnutzungsdauer

Die Gesamtnutzungsdauer (GND) bezeichnet die Anzahl der Jahre, in denen eine bauliche Anlage bei ordnungsgemäßer Bewirtschaftung vom Baujahr an gerechnet üblicherweise wirtschaftlich genutzt werden kann. Sie ergibt sich aus der Art der baulichen Anlage und dem den Wertermittlungsdaten zugrunde liegenden Modell.

Restnutzungsdauer (§ 4 i. V. m. § 12 Abs. 5 ImmoWertV 21)

Die Restnutzungsdauer bezeichnet die Anzahl der Jahre, in denen eine bauliche Anlage bei ordnungsgemäßer Bewirtschaftung voraussichtlich noch wirtschaftlich genutzt werden kann. Als Restnutzungsdauer ist in erster Näherung die Differenz aus 'üblicher Gesamtnutzungsdauer' abzüglich 'tatsächlichem Lebensalter am Wertermittlungsstichtag' zugrunde gelegt. Diese wird allerdings dann verlängert (d. h. das Gebäude fiktiv verjüngt), wenn beim Bewertungsobjekt wesentliche Modernisierungsmaßnahmen durchgeführt wurden oder in den Wertermittlungsansätzen unmittelbar erforderliche Arbeiten zur Beseitigung des Unterhaltungszustands sowie zur Modernisierung in der Wertermittlung als bereits durchgeführt unterstellt werden.

Alterswertminderung (§ 38 ImmoWertV 21)

Die Wertminderung der Gebäude wegen Alters (Alterswertminderung) wird i. d. R. nach dem linearen Abschreibungsmodell auf der Basis der ermittelten **Restnutzungsdauer** (RND) des Gebäudes und der jeweils modellhaft anzusetzenden **Gesamtnutzungsdauer** (GND) vergleichbarer Gebäude ermittelt.

Zuschlag für nicht erfasste werthaltige einzelne Bauteile

Von den Normalherstellungskosten nicht erfasste werthaltige einzelne Bauteile, wie beispielsweise besondere Bauteile, besondere (Betriebs-)Einrichtungen und sonstige Besonderheiten (u.a. Ausbauszuschlag) können durch marktübliche Zuschläge bei den durchschnittlichen Herstellungskosten berücksichtigt werden.

Außenanlagen

Dies sind außerhalb der Gebäude befindliche mit dem Grundstück fest verbundene bauliche Anlagen (insbesondere Ver- und Entsorgungsanlagen von der Gebäudeaußenwand bis zur Grundstücksgrenze, Einfriedungen, Wegebefestigungen) und nicht bauliche Anlagen (insbesondere Gartenanlagen).

Sachwertfaktor (§ 21 Abs. 3 ImmoWertV 21)

Das herstellungskostenorientierte Rechenergebnis „vorläufiger Sachwert“ ist in aller Regel nicht mit hierfür gezahlten Marktpreisen identisch. Deshalb muss das Rechenergebnis „vorläufiger Sachwert“ (= Substanzwert des Grundstücks) an den Markt, d. h. an die für vergleichbare Grundstücke realisierten Kaufpreise angepasst werden. Das erfolgt mittels des sog. objektspezifisch angepassten Sachwertfaktors.

Der Sachwertfaktor ist das durchschnittliche Verhältnis aus Kaufpreisen und den ihnen entsprechenden, nach den Vorschriften der ImmoWertV 21 ermittelten „vorläufigen Sachwerte“ (= Substanzwerte). Er wird vorrangig gegliedert nach der Objektart (er ist z.B. für Einfamilienhausgrundstücke anders als für Geschäftsgrundstücke), der Region (er ist z.B. in wirtschaftsstarken Regionen mit hohem Bodenwertniveau höher als in wirtschaftsschwachen Regionen) und der Objektgröße.

Durch die sachrichtige Anwendung des aus Kaufpreisen für vergleichbare Objekte abgeleiteten Sachwertfaktors ist das Sachwertverfahren ein echtes Vergleichspreisverfahren.

Marktübliche Zu- oder Abschläge (§ 7 Abs. 2 ImmoWertV 21)

Lassen sich die allgemeinen Wertverhältnisse bei Verwendung der Sachwertfaktoren auch durch eine Anpassung mittels Indexreihen oder in anderer geeigneter Weise nicht ausreichend berücksichtigen, ist zur Ermittlung des marktangepassten vorläufigen Sachwerts eine zusätzliche Marktanpassung durch marktübliche Zu-

oder Abschlüsse erforderlich.

Besondere objektspezifische Grundstücksmerkmale (§ 8 Abs. 3 ImmoWertV 21)

Unter den besonderen objektspezifischen Grundstücksmerkmalen versteht man alle vom üblichen Zustand vergleichbarer Objekte abweichenden individuellen Eigenschaften des Bewertungsobjekts (z. B. Abweichungen vom normalen baulichen Zustand, eine wirtschaftliche Überalterung, insbesondere Baumängel und Bauschäden (siehe nachfolgende Erläuterungen), grundstücksbezogene Rechte und Belastungen oder Abweichungen von den marktüblich erzielbaren Erträgen).

Baumängel und Bauschäden (§ 8 Abs. 3 ImmoWertV 21)

Baumängel sind Fehler, die dem Gebäude i. d. R. bereits von Anfang an anhaften – z. B. durch mangelhafte Ausführung oder Planung. Sie können sich auch als funktionale oder ästhetische Mängel durch die Weiterentwicklung des Standards oder Wandlungen in der Mode einstellen.

Bauschäden sind auf unterlassene Unterhaltungsaufwendungen, auf nachträgliche äußere Einwirkungen oder auf Folgen von Baumängeln zurückzuführen.

Für behebbare Schäden und Mängel werden die diesbezüglichen Wertminderungen auf der Grundlage der Kosten geschätzt, die zu ihrer Beseitigung aufzuwenden sind. Die Schätzung kann durch pauschale Ansätze oder auf der Grundlage von auf Einzelpositionen bezogenen Kostenermittlungen erfolgen.

Der Bewertungssachverständige kann i. d. R. die wirklich erforderlichen Aufwendungen zur Herstellung eines normalen Bauzustandes nur überschlägig schätzen, da

- nur zerstörungsfrei – augenscheinlich untersucht wird,
- grundsätzlich keine Bauschadensbegutachtung erfolgt (dazu ist die Beauftragung eines Sachverständigen für Schäden an Gebäuden notwendig).

Es wird ausdrücklich darauf hingewiesen, dass die Angaben in dieser Verkehrswertermittlung allein aufgrund der Mitteilung von Auftraggeber, Mieter etc. und darauf basierenden Inaugenscheinnahme beim Ortstermin ohne jegliche differenzierte Bestandsaufnahme, technischen, chemischen o. ä. Funktionsprüfungen, Vorplanung und Kostenschätzung angesetzt sind.

4.4.3 Sachwertberechnung

Gebäudebezeichnung		Einfamilienhaus
Normalherstellungskosten (Basisjahr 2010)	=	811,00 €/m² BGF
Berechnungsbasis		
• Brutto-Grundfläche (BGF)	x	160,00 m²
Zuschlag für nicht erfasste werthaltige einzelne Bauteile	+	0,00 €
Durchschnittliche Herstellungskosten der baulichen Anlagen im Basisjahr 2010	=	129.760,00 €
Baupreisindex (BPI) 16.10.2024 (2010 = 100)	x	179,1/100
Durchschnittliche Herstellungskosten der baulichen Anlagen am Stichtag	=	232.400,16 €
Regionalfaktor	x	1,000
Regionalisierte Herstellungskosten der baulichen Anlagen am Stichtag	=	232.400,16 €
Alterswertminderung		
• Modell		linear
• Gesamtnutzungsdauer (GND)		69 Jahre
• Restnutzungsdauer (RND)		45 Jahre
• prozentual		34,78 %
• Faktor	x	0,6522
vorläufiger Sachwert der baulichen Anlagen	=	151.571,38 €

vorläufiger Sachwert der baulichen Anlagen (ohne Außenanlagen)		151.571,38 €
vorläufiger Sachwert der baulichen Außenanlagen und sonstigen Anlagen	+	4.547,14 €
vorläufiger Sachwert der baulichen Anlagen	=	156.118,52 €
beitragsfreier Bodenwert (vgl. Bodenwertermittlung)	+	17.900,00 €
vorläufiger Sachwert	=	174.018,52 €
Sachwertfaktor	x	1,00
Marktanpassung durch marktübliche Zu- oder Abschläge	+	0,00 €
marktangepasster vorläufiger Sachwert	=	174.018,52 €
besondere objektspezifische Grundstücksmerkmale	-	30.314,28 €
Sachwert	=	143.704,24 €
	rd.	144.000,00 €

4.4.4 Erläuterung zur Sachwertberechnung

Berechnungsbasis

Die Berechnung der Gebäudeflächen (Brutto-Grundflächen (BGF) oder Wohnflächen (WF)) wurde von mir durchgeführt. Die Berechnungen weichen modellbedingt teilweise von der diesbezüglichen Vorschrift (DIN 277 – Ausgabe 2005 bzw. WoFIV) ab; sie sind deshalb nur als Grundlage dieser Wertermittlung verwendbar. Die Abweichungen bestehen daher insbesondere in wertbezogenen Modifizierungen (vgl. [2], Teil 1, Kapitel 16 und 17);

bei der BGF z. B.

- (Nicht)Anrechnung der Gebäudeteile c (z. B. Balkone) und
- Anrechnung von (ausbaubaren aber nicht ausgebauten) Dachgeschossen;

bei der WF z. B.

- Nichtanrechnung der Terrassenflächen.

Herstellungskosten

Die Normalherstellungskosten (NHK) werden nach den Ausführungen in der Wertermittlungsliteratur und den Erfahrungen des Sachverständigen auf der Basis der Preisverhältnisse im Basisjahr angesetzt. Der Ansatz der NHK ist aus [1], Kapitel 3.01.1 entnommen.

Ermittlung der Normalherstellungskosten bezogen auf das Basisjahr 2010 (NHK 2010) für das Gebäude: Einfamilienhaus

Ermittlung des Gebäudestandards:

Bauteil	Wägungsanteil [%]	Standardstufen				
		1	2	3	4	5
Außenwände	23,0 %			1,0		
Dach	15,0 %			1,0		
Fenster und Außentüren	11,0 %			1,0		
Innenwände und -türen	11,0 %		1,0			
Deckenkonstruktion und Treppen	11,0 %		1,0			
Fußböden	5,0 %			1,0		
Sanitäreinrichtungen	9,0 %			1,0		
Heizung	9,0 %			1,0		
Sonstige technische Ausstattung	6,0 %			1,0		
insgesamt	100,0 %	0,0 %	22,0 %	78,0 %	0,0 %	0,0 %

Beschreibung der ausgewählten Standardstufen

Außenwände	
Standardstufe 3	ein-/zweischaliges Mauerwerk, z.B. aus Leichtziegeln, Kalksandsteinen, Gasbetonsteinen; Edelputz; Wärmedämmverbundsystem oder Wärmedämmputz (nach ca. 1995)
Dach	
Standardstufe 3	Faserzement-Schindeln, beschichtete Betondachsteine und Tondachziegel, Folienabdichtung; Rinnen und Fallrohre aus Zinkblech; Dachdämmung (nach ca. 1995)
Fenster und Außentüren	
Standardstufe 3	Zweifachverglasung (nach ca. 1995), Rollläden (manuell); Haustür mit zeitgemäßem Wärmeschutz (nach ca. 1995)
Innenwände und -türen	
Standardstufe 2	massive tragende Innenwände, nicht tragende Wände in Leichtbauweise (z.B. Holzständerwände mit Gipskarton), Gipsdielen; leichte Türen, Stahlzargen
Deckenkonstruktion und Treppen	
Standardstufe 2	Holzbalkendecken mit Füllung, Kappendecken; Stahl- oder Hartholztreppen in einfacher Art und Ausführung
Fußböden	
Standardstufe 3	Linoleum-, Teppich-, Laminat- und PVC-Böden besserer Art und Ausführung, Fliesen, Kunststeinplatten
Sanitäreinrichtungen	
Standardstufe 3	1 Bad mit WC, Dusche und Badewanne, Gäste-WC; Wand- und Bodenfliesen, raumhoch gefliest
Heizung	
Standardstufe 3	elektronisch gesteuerte Fern- oder Zentralheizung, Niedertemperatur- oder Brennwertkessel
Sonstige technische Ausstattung	
Standardstufe 3	zeitgemäße Anzahl an Steckdosen und Lichtauslässen, Zählerschrank (ab ca. 1985) mit Unterverteilung und Kippsicherungen

Bestimmung der standardbezogenen NHK 2010 für das Gebäude: Einfamilienhaus

Nutzungsgruppe: Ein- und Zweifamilienhäuser
 Anbauweise: freistehend
 Gebäudetyp: KG, EG, ausgebautes DG

Berücksichtigung der Eigenschaften des zu bewertenden Gebäudes

Standardstufe	tabellierte NHK 2010 [€/m² BGF]	relativer Gebäudestan- dardanteil [%]	relativer NHK 2010-Anteil [€/m² BGF]
1	655,00	0,0	0,00
2	725,00	22,0	159,50
3	835,00	78,0	651,30
4	1.005,00	0,0	0,00
5	1.260,00	0,0	0,00
gewogene, standardbezogene NHK 2010 = 810,80 gewogener Standard = 2,8			

Die Ermittlung des gewogenen Standards erfolgt durch Interpolation des gewogenen NHK-Werts zwischen die tabellierten NHK.

NHK 2010 für das Bewertungsgebäude = 810,80 €/m² BGF
 rd. 811,00 €/m² BGF

Zuschlag für nicht erfasste werthaltige einzelne Bauteile

Für die von den Normalherstellungskosten nicht erfassten werthaltigen einzelnen Bauteile werden pauschale Herstellungskosten- bzw. Zeitwertzuschläge in der Höhe geschätzt, wie dies dem gewöhnlichen Geschäftsverkehr entspricht. Grundlage der Zuschlagsschätzungen sind insbesondere die in [1], Kapitel 3.01.2, 3.01.3 und 3.01.4 angegebenen Erfahrungswerte für durchschnittliche Herstellungskosten bzw. Ausbauzuschläge. Bei älteren und/oder schadhaften und/oder nicht zeitgemäßen werthaltigen einzelnen Bauteilen erfolgt die Zeitwertschätzung unter Berücksichtigung diesbezüglicher Abschläge.

Baupreisindex

Die Anpassung der NHK aus dem Basisjahr an die Preisverhältnisse am Wertermittlungstichtag erfolgt mittels dem Verhältnis aus dem Baupreisindex am Wertermittlungstichtag und dem Baupreisindex im Basisjahr (= 100). Der vom Statistischen Bundesamt veröffentlichte Baupreisindex ist auch in [1], Kapitel 4.04.1 abgedruckt. Als Baupreisindex zum Wertermittlungstichtag wird der am Wertermittlungstichtag zuletzt veröffentlichte Indexstand zugrunde gelegt.

Baukostenregionalfaktor

Der Regionalfaktor (Baukostenregionalfaktor) ist eine Modellgröße im Sachwertverfahren. Aufgrund der Modellkonformität (vgl. § 10 Abs. 1 ImmoWertV 21) wird bei der Sachwertberechnung der Regionalfaktor angesetzt, der auch bei der Ermittlung des Sachwertfaktors zugrunde lag.

Baunebenkosten

Die Baunebenkosten (BNK) enthalten insbesondere Kosten für Planung, Baudurchführung, behördliche Prüfungen und Genehmigungen. Sie sind in den angesetzten NHK 2010 bereits enthalten.

Außenanlagen

Die wesentlich wertbeeinflussenden Außenanlagen wurden im Ortstermin getrennt erfasst und einzeln pauschal in ihrem vorläufigen Sachwert geschätzt. Grundlage sind die in [1], Kapitel 3.01.5 angegebenen Erfahrungswerte für durchschnittliche Herstellungskosten. Die Außenanlagen können auch hilfsweise sachverständig geschätzt werden. Bei älteren und/oder schadhaften Außenanlagen erfolgt die Sachwertschätzung unter Berücksichtigung diesbezüglicher Abschläge.

Außenanlagen	vorläufiger Sachwert (inkl. BNK)
prozentuale Schätzung: 3,00 % der vorläufigen Gebäudesachwerte insg. (151.571,38 €)	4.547,14 €
Summe	4.547,14 €

Gesamtnutzungsdauer

Die übliche wirtschaftliche Nutzungsdauer = Gesamtnutzungsdauer (GND) ergibt sich aus der für die Bestimmung der NHK gewählten Gebäudeart sowie dem Gebäudeausstattungsstandard. Sie ist deshalb wertermittlungstechnisch dem Gebäudetyp zuzuordnen und ebenfalls aus [1], Kapitel 3.02.5 entnommen.

Restnutzungsdauer

Als Restnutzungsdauer ist in erster Näherung die Differenz aus 'üblicher Gesamtnutzungsdauer' abzüglich 'tatsächlichem Lebensalter am Wertermittlungsstichtag' zugrunde gelegt. Diese wird allerdings dann verlängert (d. h. das Gebäude fiktiv verjüngt), wenn beim Bewertungsobjekt wesentliche Modernisierungsmaßnahmen durchgeführt wurden oder in den Wertermittlungsansätzen unmittelbar erforderliche Arbeiten zur Beseitigung des Instandhaltungssaus sowie zur Modernisierung in der Wertermittlung als bereits durchgeführt unterstellt werden.

Zur Bestimmung der Restnutzungsdauer, insbesondere unter Berücksichtigung von durchgeführten oder zeitnah durchzuführenden wesentlichen Modernisierungsmaßnahmen, wird das in [1], Kapitel 3.02.4 beschriebene Modell angewendet.

Alterswertminderung

Die Alterswertminderung der Gebäude wird unter Berücksichtigung der Gesamtnutzungsdauer und der Restnutzungsdauer der baulichen Anlagen ermittelt. Dabei ist das den Wertermittlungsdaten zugrundeliegende Alterswertminderungsmodell anzuwenden.

Sachwertfaktor

Der angesetzte objektspezifisch angepasste Sachwertfaktor wird auf der Grundlage

- der verfügbaren Angaben des örtlich zuständigen Gutachterausschusses unter Hinzuziehung
- der verfügbaren Angaben des Oberen Gutachterausschusses bzw. der Zentralen Geschäftsstelle,
- des in [1], Kapitel 3.03 veröffentlichten Gesamt- und Referenzsystems der bundesdurchschnittlichen Sachwertfaktoren, in dem die Sachwertfaktoren insbesondere gegliedert nach Objektart, Wirtschaftskraft der Region, Bodenwertniveau und Objektgröße (d.h. Gesamtgrundstückswert) angegeben sind, sowie
- eigener Ableitungen des Sachverständigen, insbesondere zu der regionalen Anpassung der v. g. bundesdurchschnittlichen Sachwertfaktoren und/oder
- des lage- und objektabhängigen Sprengnetter-Sachwertfaktors aus dem Sprengnetter-Marktdatenportal bestimmt.

Marktübliche Zu- oder Abschläge

Die allgemeinen Wertverhältnisse lassen sich bei Verwendung des Sachwertfaktors auch durch eine Anpassung mittels Indexreihen oder in anderer geeigneter Weise nicht ausreichend berücksichtigen. Aus diesem Grund ist zur Ermittlung des marktangepassten vorläufigen Sachwerts eine zusätzliche Marktanpassung durch marktübliche Zu- oder Abschläge erforderlich.

Besondere objektspezifische Grundstücksmerkmale

Hier werden die wertmäßigen Auswirkungen der nicht in den Wertermittlungsansätzen des Sachwertverfahrens bereits berücksichtigten Besonderheiten des Objekts korrigierend insoweit berücksichtigt, wie sie offensichtlich waren oder vom Auftraggeber, Eigentümer etc. mitgeteilt worden sind.

Die in der Gebäudebeschreibung aufgeführten Wertminderungen wegen zusätzlich zum Kaufpreis erforderlicher Aufwendungen insbesondere für die Beseitigung von Bauschäden und die erforderlichen (bzw. in den Wertermittlungsansätzen als schon durchgeführt unterstellten) Modernisierungen werden nach den Erfahrungswerten auf der Grundlage für diesbezüglich notwendige Kosten marktangepasst, d. h. der hierdurch (ggf. zusätzlich 'gedämpft' unter Beachtung besonderer steuerlicher Abschreibungsmöglichkeiten) eintretenden Wertminderungen quantifiziert. Unverzüglich notwendige Reparaturen werden in voller Höhe angerechnet.

besondere objektspezifische Grundstücksmerkmale	Wertbeeinflussung insg.
Bauschäden	-30.314,28 €
<ul style="list-style-type: none"> prozentuale Schätzung: 20,00 % von 151.571,38 € 	
Summe	-30.314,28 €

4.5 Ertragswertermittlung

4.5.1 Das Ertragswertmodell der Immobilienwertermittlungsverordnung

Das Modell für die Ermittlung des Ertragswerts ist in den §§ 27 – 34 ImmoWertV 21 beschrieben.

Die Ermittlung des Ertragswerts basiert auf den marktüblich erzielbaren jährlichen Erträgen (insbesondere Mieten und Pachten) aus dem Grundstück. Die Summe aller Erträge wird als **Rohertrag** bezeichnet. Maßgeblich für den vorläufigen (Ertrags)Wert des Grundstücks ist jedoch der **Reinertrag**. Der Reinertrag ermittelt sich als Rohertrag abzüglich der Aufwendungen, die der Eigentümer für die Bewirtschaftung einschließlich Erhaltung des Grundstücks aufwenden muss (**Bewirtschaftungskosten**).

Das Ertragswertverfahren fußt auf der Überlegung, dass der dem Grundstückseigentümer verbleibende Reinertrag aus dem Grundstück die Verzinsung des Grundstückswerts (bzw. des dafür gezahlten Kaufpreises) darstellt. Deshalb wird der Ertragswert als **Rentenbarwert** durch Kapitalisierung des Reinertrags bestimmt.

Hierbei ist zu beachten, dass der Reinertrag für ein bebautes Grundstück sowohl die Verzinsung für den Grund und Boden als auch für die auf dem Grundstück vorhandenen baulichen (insbesondere Gebäude) und sonstigen Anlagen (z. B. Anpflanzungen) darstellt. Der Grund und Boden gilt grundsätzlich als unvergänglich (bzw. unzerstörbar). Dagegen ist die (wirtschaftliche) **Restnutzungsdauer** der baulichen und sonstigen Anlagen zeitlich begrenzt.

Der **Bodenwert** ist getrennt vom Wert der Gebäude und Außenanlagen i. d. R. im Vergleichswertverfahren (vgl. § 40 Abs. 1 ImmoWertV 21) grundsätzlich so zu ermitteln, wie er sich ergeben würde, wenn das Grundstück unbebaut wäre.

Der auf den Bodenwert entfallende Reinertragsanteil wird durch Multiplikation des Bodenwerts mit dem (objektspezifisch angepassten) **Liegenschaftszinssatz** bestimmt. (Der Bodenertragsanteil stellt somit die ewige Rentenrate des Bodenwerts dar.)

Der auf die baulichen Anlagen entfallende Reinertragsanteil ergibt sich als Differenz „(Gesamt)Reinertrag des Grundstücks“ abzüglich „Reinertragsanteil des Grund und Bodens“.

Der vorläufige **Ertragswert der baulichen Anlagen** wird durch Kapitalisierung (d. h. Zeitrentenbarwertberechnung) des (Rein)Ertragsanteils der baulichen und sonstigen Anlagen unter Verwendung des (objektspezifisch angepassten) Liegenschaftszinssatzes und der Restnutzungsdauer ermittelt.

Der vorläufige Ertragswert setzt sich aus der Summe von „Bodenwert“ und „vorläufigem Ertragswert der baulichen Anlagen“ zusammen.

Ggf. bestehende **besondere objektspezifische Grundstücksmerkmale**, die bei der Ermittlung des vorläufigen Ertragswerts nicht berücksichtigt wurden, sind bei der Ableitung des Ertragswerts aus dem marktangepassten vorläufigen Ertragswert sachgemäß zu berücksichtigen.

Das **Ertragswertverfahren** stellt insbesondere durch Verwendung des aus Kaufpreisen abgeleiteten Liegenschaftszinssatzes **einen Kaufpreisvergleich** im Wesentlichen auf der Grundlage des marktüblich erzielbaren Grundstücksreinertrages dar.

4.5.2 Erläuterungen der bei der Ertragswertberechnung verwendeten Begriffe

Rohertrag (§ 31 Abs. 2 ImmoWertV 21)

Der Rohertrag umfasst alle bei ordnungsgemäßer Bewirtschaftung und zulässiger Nutzung marktüblich erzielbaren Erträge aus dem Grundstück. Bei der Ermittlung des Rohertrags ist von den üblichen (nachhaltig gesicherten) Einnahmemöglichkeiten des Grundstücks (insbesondere der Gebäude) auszugehen. Als marktüblich erzielbare Erträge können auch die tatsächlichen Erträge zugrunde gelegt werden, wenn diese marktüblich sind.

Weicht die tatsächliche Nutzung von Grundstücken oder Grundstücksteilen von den üblichen, nachhaltig

gesicherten Nutzungsmöglichkeiten ab und/oder werden für die tatsächliche Nutzung von Grundstücken oder Grundstücksteilen vom Üblichen abweichende Entgelte erzielt, sind für die Ermittlung des Rohertrags zunächst die für eine übliche Nutzung marktüblich erzielbaren Erträge zugrunde zu legen.

Bewirtschaftungskosten (§ 32 ImmoWertV 21)

Die Bewirtschaftungskosten sind marktüblich entstehende Aufwendungen, die für eine ordnungsgemäße Bewirtschaftung und zulässige Nutzung des Grundstücks (insbesondere der Gebäude) laufend erforderlich sind. Die Bewirtschaftungskosten umfassen die Verwaltungskosten, die Instandhaltungskosten, das Mietausfallwagnis und die Betriebskosten.

Unter dem Mietausfallwagnis ist insbesondere das Risiko einer Ertragsminderung zu verstehen, die durch uneinbringliche Rückstände von Mieten, Pachten und sonstigen Einnahmen oder durch vorübergehenden Leerstand von Raum, der zur Vermietung, Verpachtung oder sonstigen Nutzung bestimmt ist, entsteht. Es umfasst auch das Risiko von uneinbringlichen Kosten einer Rechtsverfolgung auf Zahlung, Aufhebung eines Mietverhältnisses oder Räumung (§ 32 Abs. 4 ImmoWertV 21 und § 29 Satz 1 und 2 II. BV).

Zur Bestimmung des Reinertrags werden vom Rohertrag nur die Bewirtschaftungskosten(anteile) in Abzug gebracht, die vom Eigentümer zu tragen sind, d. h. nicht zusätzlich zum angesetzten Rohertrag auf die Mieter umgelegt werden können.

Ertragswert / Rentenbarwert (§ 29 und § 34 ImmoWertV 21)

Der vorläufige Ertragswert ist der auf die Wertverhältnisse am Wertermittlungsstichtag bezogene (Einmal)Betrag, der der Summe aller aus dem Objekt während seiner Nutzungsdauer erzielbaren (Rein)Erträge einschließlich Zinsen und Zinseszinsen entspricht. Die Einkünfte aller während der Nutzungsdauer noch anfallenden Erträge – abgezinst auf die Wertverhältnisse zum Wertermittlungsstichtag – sind wertmäßig gleichzusetzen mit dem vorläufigen Ertragswert des Objekts.

Als Nutzungsdauer ist für die baulichen und sonstigen Anlagen die Restnutzungsdauer anzusetzen, für den Grund und Boden unendlich (ewige Rente).

Liegenschaftszinssatz (§ 21 Abs. 2 ImmoWertV 21)

Der Liegenschaftszinssatz ist eine Rechengröße im Ertragswertverfahren. Er ist auf der Grundlage geeigneter Kaufpreise und der ihnen entsprechenden Reinerträge für mit dem Bewertungsgrundstück hinsichtlich Nutzung und Bebauung gleichartiger Grundstücke nach den Grundsätzen des Ertragswertverfahrens als Durchschnittswert abgeleitet (vgl. § 21 Abs. 2 ImmoWertV 21). Der Ansatz des (marktkonformen) objektspezifisch angepassten Liegenschaftszinssatzes für die Wertermittlung im Ertragswertverfahren stellt somit sicher, dass das Ertragswertverfahren ein marktkonformes Ergebnis liefert, d.h. dem Verkehrswert entspricht.

Der Liegenschaftszinssatz übernimmt demzufolge die Funktion der Marktanpassung im Ertragswertverfahren. Durch ihn werden die allgemeinen Wertverhältnisse auf dem Grundstücksmarkt erfasst.

Restnutzungsdauer (§ 4 i. V. m. § 12 Abs. 5 ImmoWertV 21)

Die Restnutzungsdauer bezeichnet die Anzahl der Jahre, in denen eine bauliche Anlage bei ordnungsgemäßer Bewirtschaftung voraussichtlich noch wirtschaftlich genutzt werden kann. Als Restnutzungsdauer ist in erster Näherung die Differenz aus 'üblicher Gesamtnutzungsdauer' abzüglich 'tatsächlichem Lebensalter am Wertermittlungsstichtag' zugrunde gelegt. Diese wird allerdings dann verlängert (d. h. das Gebäude fiktiv verjüngt), wenn beim Bewertungsobjekt wesentliche Modernisierungsmaßnahmen durchgeführt wurden oder in den Wertermittlungsansätzen unmittelbar erforderliche Arbeiten zur Beseitigung des Unterhaltungszustands sowie zur Modernisierung in der Wertermittlung als bereits durchgeführt unterstellt werden.

Marktübliche Zu- oder Abschläge (§ 7 Abs. 2 ImmoWertV 21)

Lassen sich die allgemeinen Wertverhältnisse bei Verwendung der Liegenschaftszinssätze auch durch eine Anpassung mittels Indexreihen oder in anderer geeigneter Weise nicht ausreichend berücksichtigen, ist zur Ermittlung des marktangepassten vorläufigen Ertragswerts eine zusätzliche Marktanpassung durch marktübliche Zu- oder Abschläge erforderlich.

Besondere objektspezifische Grundstücksmerkmale (§ 8 Abs. 3 ImmoWertV 21)

Unter den besonderen objektspezifischen Grundstücksmerkmalen versteht man alle vom üblichen Zustand vergleichbarer Objekte abweichenden individuellen Eigenschaften des Bewertungsobjekts (z. B. Abweichungen vom normalen baulichen Zustand, eine wirtschaftliche Überalterung, insbesondere Baumängel und Bauschäden (siehe nachfolgende Erläuterungen), grundstücksbezogene Rechte und Belastungen oder Abweichungen von den marktüblich erzielbaren Erträgen).

Baumängel und Bauschäden (§ 8 Abs. 3 ImmoWertV 21)

Baumängel sind Fehler, die dem Gebäude i. d. R. bereits von Anfang an anhaften – z. B. durch mangelhafte Ausführung oder Planung. Sie können sich auch als funktionale oder ästhetische Mängel durch die

Weiterentwicklung des Standards oder Wandlungen in der Mode einstellen.

Bauschäden sind auf unterlassene Unterhaltungsaufwendungen, auf nachträgliche äußere Einwirkungen oder auf Folgen von Baumängeln zurückzuführen.

Für behebbare Schäden und Mängel werden die diesbezüglichen Wertminderungen auf der Grundlage der Kosten geschätzt, die zu ihrer Beseitigung aufzuwenden sind. Die Schätzung kann durch pauschale Ansätze oder auf der Grundlage von auf Einzelpositionen bezogenen Kostenermittlungen erfolgen.

Der Bewertungssachverständige kann i. d. R. die wirklich erforderlichen Aufwendungen zur Herstellung eines normalen Bauzustandes nur überschlägig schätzen, da

- nur zerstörungsfrei – augenscheinlich untersucht wird,
- grundsätzlich keine Bauschadensbegutachtung erfolgt (dazu ist die Beauftragung eines Sachverständigen für Schäden an Gebäuden notwendig).

Es wird ausdrücklich darauf hingewiesen, dass die Angaben in dieser Verkehrswertermittlung allein aufgrund Mitteilung von Auftraggeber, Mieter etc. und darauf beruhenden Inaugenscheinnahme beim Ortstermin ohne jegliche differenzierte Bestandsaufnahme, technischen, chemischen o. ä. Funktionsprüfungen, Vorplanung und Kostenschätzung angesetzt sind.

4.5.3 Ertragswertberechnung

Gebäudebezeichnung	Mieteinheit		Fläche (m²)	Anzahl (Stck.)	marktüblich erzielbare Nettokaltmiete		
	lfd. Nr.	Nutzung/Lage			(€/m² bzw. (€/Stck.)	monatlich (€)	jährlich (€)
Einfamilienhaus	1	Wohnung EG,DG	99,04		7,10	703,18	8.438,16
Summe			99,04	-		703,18	8.438,16

jährlicher Rohertrag (Summe der marktüblich erzielbaren jährlichen Nettokaltmieten)	8.438,16 €
Bewirtschaftungskosten (nur Anteil des Vermieters) (21,00 % der marktüblich erzielbaren jährlichen Nettokaltmiete)	– 1.772,01 €
jährlicher Reinertrag	= 6.666,15 €
Reinertragsanteil des Bodens 2,75 % von 17.900,00 € (Liegenschaftszinssatz × Bodenwert (beitragsfrei))	– 492,25 €
Reinertragsanteil der baulichen und sonstigen Anlagen	= 6.173,90 €
Kapitalisierungsfaktor (gem. § 34 Abs. 2 ImmoWertV 21) bei LZ = 2,75 % Liegenschaftszinssatz und RND = 45 Jahren Restnutzungsdauer	× 25,636
vorläufiger Ertragswert der baulichen und sonstigen Anlagen	= 158.274,10 €
beitragsfreier Bodenwert (vgl. Bodenwertermittlung)	+ 17.900,00 €
vorläufiger Ertragswert	= 176.174,10 €
Marktanpassung durch marktübliche Zu- oder Abschläge	+ 0,00 €
marktangepasster vorläufiger Ertragswert	= 176.174,10 €
besondere objektspezifische Grundstücksmerkmale	– 30.314,28 €
Ertragswert	= 145.859,82 €
	rd. 146.000,00 €

4.5.4 Erläuterung zur Ertragswertberechnung

Wohn- bzw. Nutzflächen

Die Berechnungen der Wohn- bzw. Nutzflächen wurden von mir durchgeführt. Sie orientieren sich an der Wohnflächen- und Mietwertrichtlinie zur wohnwertabhängigen Wohnflächenberechnung und Mietwertermittlung (WMR), in der die von der Rechtsprechung insbesondere für Mietwertermittlungen entwickelten Maßgaben zur wohnwertabhängigen Anrechnung der Grundflächen auf die Wohnfläche systematisiert sind, sofern diesbezügliche Besonderheiten nicht bereits in den Mietansätzen berücksichtigt sind (vgl. [2], Teil 1, Kapitel 15) bzw. an der in der regionalen Praxis üblichen Nutzflächenermittlung. Die Berechnungen können demzufolge teilweise von den diesbezüglichen Vorschriften (WoFIV; II. BV; DIN 283; DIN 277) abweichen; sie sind deshalb nur als Grundlage dieser Wertermittlung verwendbar.

Rohertrag

Die Basis für die Ermittlung des Rohertrags ist die aus dem Grundstück marktüblich erzielbare Nettokaltmiete. Diese entspricht der jährlichen Gesamtmiete ohne sämtliche auf den Mieter zusätzlich zur Grundmiete umlagfähigen Bewirtschaftungskosten.

Die marktüblich erzielbare Miete wurde auf der Grundlage von verfügbaren Vergleichsmieten für mit dem Bewertungsgrundstück vergleichbar genutzte Grundstücke

- aus dem Mietspiegel der Gemeinde oder vergleichbarer Gemeinden,
- aus dem Sprengnetter Preisspiegel Wohnmieten aus dem Sprengnetter-Marktdatenportal
- aus der lage- und objektabhängigen Sprengnetter-Vergleichsmiete für ein Standardobjekt aus dem Sprengnetter-Marktdatenportal und/oder
- aus anderen Mietpreisveröffentlichungen

als mittelfristiger Durchschnittswert abgeleitet und angesetzt. Dabei werden wesentliche Qualitätsunterschiede des Bewertungsobjektes hinsichtlich der mietwertbeeinflussenden Eigenschaften durch entsprechende Anpassungen berücksichtigt.

Bewirtschaftungskosten

Die vom Vermieter zu tragenden Bewirtschaftungskostenanteile werden auf der Basis von Marktanalysen vergleichbar genutzter Grundstücke (insgesamt als prozentualer Anteil am Rohertrag, oder auch auf €/m² Wohn- oder Nutzfläche bezogen oder als Absolutbetrag je Nutzungseinheit bzw. Bewirtschaftungskostenanteil) bestimmt.

Dieser Wertermittlung werden u. a. die in [1], Kapitel 3.05 veröffentlichten durchschnittlichen Bewirtschaftungskosten zugrunde gelegt. Dabei wurde darauf geachtet, dass dasselbe Bestimmungsmodell verwendet wurde, das auch der Ableitung der Liegenschaftszinssätze zugrunde liegt.

Liegenschaftszinssatz

Der für das Bewertungsobjekt angesetzte objektspezifisch angepasste Liegenschaftszinssatz wurde auf der Grundlage

- der verfügbaren Angaben des örtlich zuständigen Gutachterausschusses unter Hinzuziehung
- der verfügbaren Angaben des Oberen Gutachterausschusses bzw. der Zentralen Geschäftsstelle,
- des in [1], Kapitel 3.04 veröffentlichten Gesamtsystems der bundesdurchschnittlichen Liegenschaftszinssätze als Referenz- und Ergänzungssystem, in dem die Liegenschaftszinssätze gegliedert nach Objektart, Restnutzungsdauer des Gebäudes sowie Objektgröße (d. h. des Gesamtgrundstückswerts) angegeben sind, sowie
- eigener Ableitungen des Sachverständigen, insbesondere zu der regionalen Anpassung der v. g. bundesdurchschnittlichen Liegenschaftszinssätze und/oder
- des lage- und objektabhängigen Sprengnetter-Liegenschaftszinssatzes aus dem Sprengnetter-Marktdatenportal

bestimmt.

Ermittlung des Liegenschaftszinssatzes

aus Tabelle (kreuzinterpolierter) Wert	=	2,75 %
Einflussfaktor „Objektgröße“	x	1,00
Einflussfaktor „Lage“	x	1,00
Einflussfaktor „Anbauart“	x	1,00
Einflussfaktor „Region“	x	1,00
ermittelter Liegenschaftszinssatz	=	2,75 %

Marktübliche Zu- oder Abschläge

Die allgemeinen Wertverhältnisse lassen sich bei Verwendung des Liegenschaftszinssatzes auch durch eine Anpassung mittels Indexreihen oder in anderer geeigneter Weise nicht ausreichend berücksichtigen. Aus diesem Grund ist zur Ermittlung des marktangepassten vorläufigen Ertragswerts eine zusätzliche Marktanpassung durch marktübliche Zu- oder Abschläge erforderlich.

Gesamtnutzungsdauer

Die Gesamtnutzungsdauer (GND) ergibt sich aus der Art der baulichen Anlage und dem den Wertermittlungsdaten zugrunde liegenden Modell. Dabei wurde darauf geachtet, dass dasselbe Bestimmungsmodell verwendet wurde, das auch der Ableitung der Liegenschaftszinssätze zugrunde liegt.

Die GND ist aus [1], Kapitel 3.01.1 entnommen.

Restnutzungsdauer

Als Restnutzungsdauer ist in erster Näherung die Differenz aus 'üblicher Gesamtnutzungsdauer' abzüglich 'tatsächlichem Lebensalter am Wertermittlungstichtag' zugrunde gelegt. Diese wird allerdings dann verlängert (d. h. das Gebäude fiktiv verjüngt), wenn beim Bewertungsobjekt wesentliche Modernisierungsmaßnahmen durchgeführt wurden oder in den Wertermittlungsansätzen unmittelbar erforderliche Arbeiten zur Beseitigung des Unterhaltungszustaus sowie zur Modernisierung in der Wertermittlung als bereits durchgeführt unterstellt werden.

Zur Bestimmung der Restnutzungsdauer, insbesondere unter Berücksichtigung von durchgeführten oder

zeitnah durchzuführenden wesentlichen Modernisierungsmaßnahmen, wird das in [1], Kapitel 3.02.4 beschriebene Modell angewendet.

Besondere objektspezifische Grundstücksmerkmale

Hier werden die wertmäßigen Auswirkungen der nicht in den Wertermittlungsansätzen des Ertragswertverfahrens bereits berücksichtigten Besonderheiten des Objekts insoweit korrigierend berücksichtigt, wie sie offensichtlich waren oder vom Auftraggeber, Eigentümer etc. mitgeteilt worden sind.

besondere objektspezifische Grundstücksmerkmale	Wertbeeinflussung insg.
Bauschäden	-30.314,28 €
• prozentuale Schätzung: 20,00 % von 151.571,38 €	
Summe	-30.314,28 €

4.6 Verkehrswert

Grundstücke mit der Nutzbarkeit des Bewertungsgrundstücks werden üblicherweise zu Kaufpreisen gehandelt, die sich vorrangig am Sachwert orientieren.

Der **Sachwert** wurde zum Wertermittlungstichtag mit rd. **144.000,00 €** ermittelt.

Der zur Stützung ermittelte **Ertragswert** beträgt rd. **146.000,00 €**.

Der **Verkehrswert** für das mit einem Einfamilienhaus bebaute Grundstück in 76857 Völkersweiler, Zum Sportplatz 11

Grundbuch	Blatt	lfd. Nr.
Völkersweiler	953	
Gemarkung	Flur	Flurstück
Völkersweiler		2549/2

wird zum Wertermittlungstichtag 16.10.2024 mit rd.

144.000,00 €

in Worten: einhundertvierundvierzigtausend Euro

geschätzt.

Der Sachverständige bescheinigt durch seine Unterschrift zugleich, dass ihm keine Ablehnungsgründe entgegenstehen, aus denen jemand als Beweiszeuge oder Sachverständiger nicht zulässig ist oder seinen Aussagen keine volle Glaubwürdigkeit beigemessen werden kann.

Dahn, den 06. November 2024

Hinweise zum Urheberrecht und zur Haftung

Urheberrecht, alle Rechte vorbehalten. Das Gutachten ist nur für den Auftraggeber und den angegebenen Zweck bestimmt. Eine Vervielfältigung oder Verwertung durch Dritte ist nur mit schriftlicher Genehmigung gestattet.

Der Auftragnehmer haftet für die Richtigkeit des ermittelten Verkehrswerts. Die sonstigen Beschreibungen und Ergebnisse unterliegen nicht der Haftung.

Der Auftragnehmer haftet unbeschränkt, sofern der Auftraggeber oder (im Falle einer vereinbarten Drittverwendung) ein Dritter Schadenersatzansprüche geltend macht, die auf Vorsatz oder grobe Fahrlässigkeit, einschließlich von Vorsatz oder grober Fahrlässigkeit der Vertreter oder Erfüllungsgehilfen des Auftragnehmers beruhen, in Fällen der Übernahme einer Beschaffenheitsgarantie, bei arglistigem Verschweigen von Mängeln, sowie in Fällen der schuldhaften Verletzung des Lebens, des Körpers oder der Gesundheit.

In sonstigen Fällen der leichten Fahrlässigkeit haftet der Auftragnehmer nur, sofern eine Pflicht verletzt wird, deren Erfüllung die ordnungsgemäße Durchführung des Vertrages überhaupt erst ermöglicht und auf deren Einhaltung der Vertragspartner regelmäßig vertrauen darf (Kardinalpflicht). In einem solchen Fall ist die Schadenersatzhaftung auf den typischerweise vorhersehbaren Schaden begrenzt.

Die Haftung nach dem Produkthaftungsgesetz bleibt unberührt.

Ausgeschlossen ist die persönliche Haftung des Erfüllungsgehilfen, gesetzlichen Vertreters und Betriebsangehörigen des Auftragnehmers für von ihnen durch leichte Fahrlässigkeit verursachte Schäden.

Die Haftung für die Vollständigkeit, Richtigkeit und Aktualität von Informationen und Daten, die von Dritten im Rahmen der Gutachtenbearbeitung bezogen oder übermittelt werden, ist auf die Höhe des für den Auftragnehmer möglichen Rückgriffs gegen den jeweiligen Dritten beschränkt.

Eine über das Vorstehende hinausgehende Haftung ist ausgeschlossen.

Außerdem wird darauf hingewiesen, dass die im Gutachten enthaltenen Karten (z. B. Straßenkarte, Stadtplan, Lageplan, Luftbild, u. ä.) und Daten urheberrechtlich geschützt sind. Sie dürfen nicht aus dem Gutachten separiert und/oder einer anderen Nutzung zugeführt werden. Falls das Gutachten im Internet veröffentlicht wird, wird zudem darauf hingewiesen, dass die Veröffentlichung nicht für kommerzielle Zwecke gestattet ist. Im Kontext von Zwangsversteigerungen darf das Gutachten bis maximal zum Ende des Zwangsversteigerungsverfahrens veröffentlicht werden, in anderen Fällen maximal für die Dauer von 6 Monaten.

5 Rechtsgrundlagen, verwendete Literatur und Software

5.1 Rechtsgrundlagen der Verkehrswertermittlung

ImmoWertV:

Verordnung über die Grundsätze für die Ermittlung der Verkehrswerte von Immobilien und der für die Wertermittlung erforderlichen Daten – Immobilienwertermittlungsverordnung – ImmoWertV

WertR:

Wertermittlungsrichtlinien – Richtlinien für die Ermittlung der Verkehrswerte (Marktwerte) von Grundstücken

BetrKV:

Betriebskostenverordnung – Verordnung über die Aufstellung von Betriebskosten

5.2 Verwendete Wertermittlungsliteratur / Marktdaten

- [1] Sprengnetter (Hrsg.): Immobilienbewertung – Marktdaten und Praxishilfen, Loseblattsammlung, Sprengnetter Immobilienbewertung, Bad Neuenahr-Ahrweiler 2019
- [2] Sprengnetter (Hrsg.): Immobilienbewertung – Lehrbuch und Kommentar, Loseblattsammlung, Sprengnetter Immobilienbewertung, Bad Neuenahr-Ahrweiler 2019
- [3] Sprengnetter (Hrsg.): Sprengnetter Books, Online Wissensdatenbank zur Immobilienbewertung

5.3 Verwendete fachspezifische Software

Das Gutachten wurde unter Verwendung des von der Sprengnetter Real Estate Services GmbH, Bad Neuenahr-Ahrweiler entwickelten Softwareprogramms "Sprengnetter-ProSa" (Stand 26.02.2024) erstellt.

6 Verzeichnis der Anlagen

- Anlage 1: Bodenrichtwertkarte mit Kennzeichnung des Bewertungsobjekts
- Anlage 2: Auszug aus der Liegenschaftskarte mit Kennzeichnung des Bewertungsobjekts
- Anlage 3: Wohnflächenberechnungen
- Anlage 4: Berechnungen der Bruttogrundflächen
- Anlage 5: Grundrisse und Schnitte
-

Anlage 1 Quelle: www.vermkv.rlp.de

Auszug aus den Geobasisinformationen

Bodenrichtwertkarte

Stichtag der Bodenrichtwertermittlung 01.01.2024



Rheinland-Pfalz

VERMESSUNGS- UND
KATASTERAMT RHEINPFALZ

Hergestellt am 07.10.2024

Flurstück: 2549/2
Gemarkung: Völkersweiler (5417)

Gemeinde: Völkersweiler
Landkreis: Südliche Weinstraße

**Gutachterausschuss für
Grundstückswerte für den
Bereich Rheinpfalz
Geschäftsstelle**

Pestalozzistraße 4
76829 Landau in der Pfalz

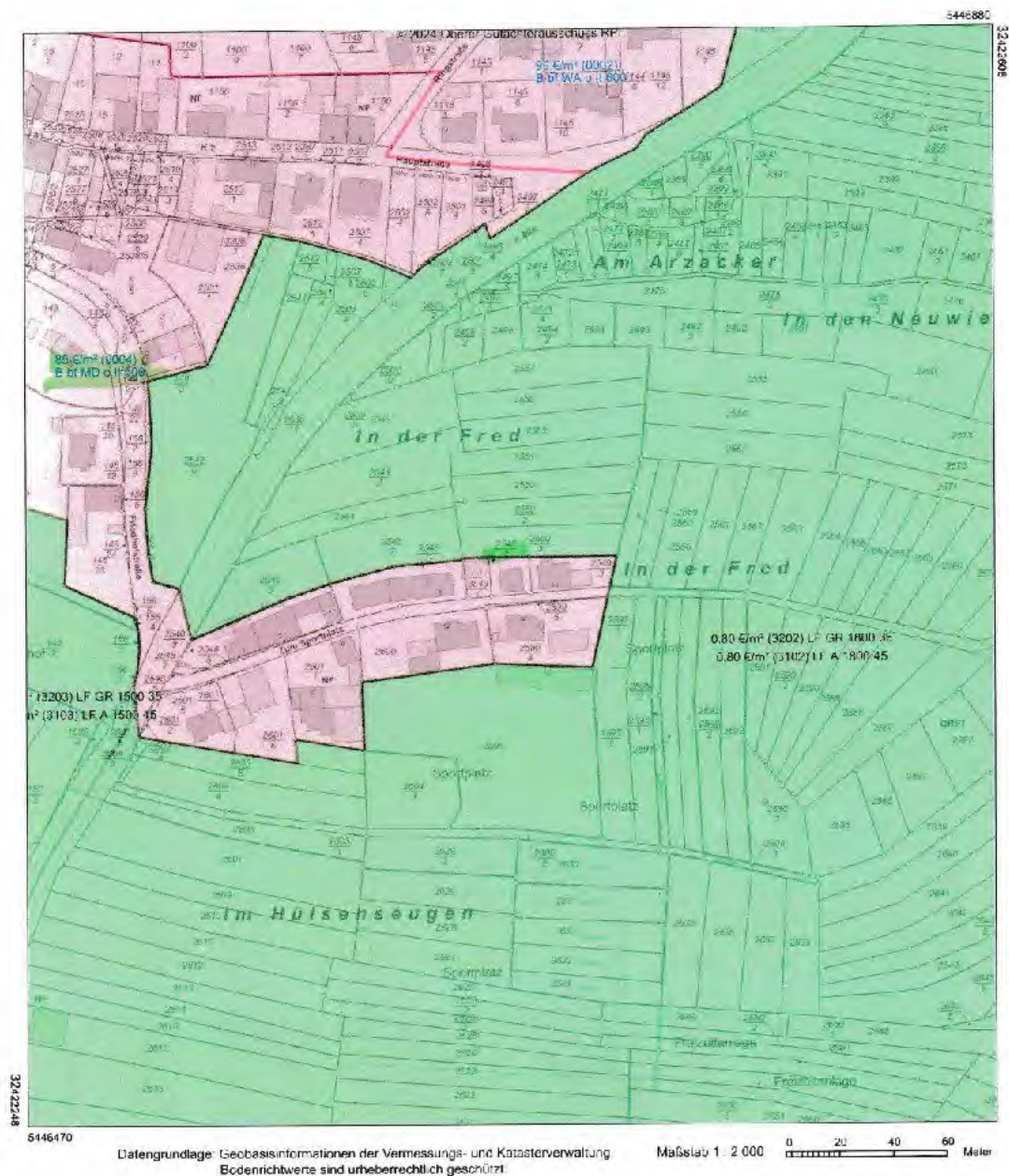

Anlage 2 Quelle: www.vermkv.rlp.de

Auszug aus den Geobasisinformationen

Liegenschaftskarte

**Rheinland-Pfalz**VERMESSUNGS- UND
KATASTERAMT RHEINLAND-PFALZ

Hergestellt am 07.10.2024

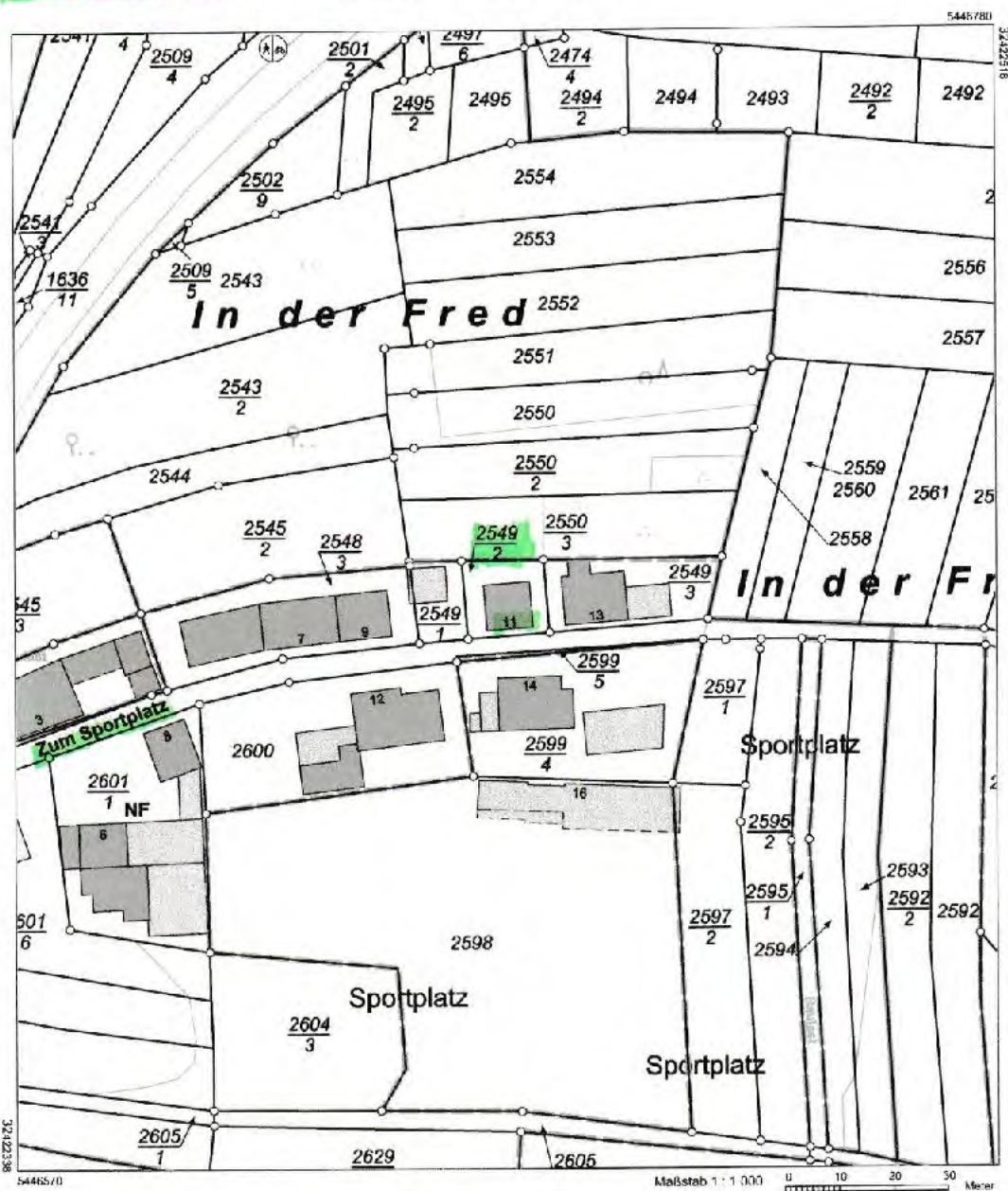
Flurstück: 2549/2
Gemarkung: Völkersweiler (5417)Gemeinde: Völkersweiler
Landkreis: Südliche WeinstraßePestalozzistraße 4
76829 Landau in der Pfalz

Vervielfältigungen für eigene Zwecke sind zugelassen. Eine unmittelbare oder mittelbare Vermessung, Umwandlung oder Veröffentlichung der Geobasisinformationen bedarf der Zustimmung der zuständigen Vermessungs- und Katasterbehörde (§ 12 Landesgesetz über das amtliche Vermessungswesen)

Hergestellt durch das Vermessungs- und Katasteramt Rheinland-Pfalz.

Anlage 3 (vom Sachverständigen nur zur Gutachtenerstellung berechnet)

3 K 80/24

Berechnung der Wölmflächen

Die Berechnung ist aus dem Lageplan
abgeleitet und dient nur der Stellung des
Gutachtens!

EG

$$8,00 \times 8,00 / 1,2$$

$$= 53,33 \text{ m}^2$$

DG

$$8,00 \times 8,00 / 1,4$$

$$= 45,71 \text{ m}^2$$

$$\underline{\text{gesamt } 99,04 \text{ m}^2}$$

Datum, 28.10.24

Anlage 4 (vom Sachverständigen nur zur Gutachtenerstellung berechnet)

3 K 80/24

Berechnung der Bruttogrundflächen

KG

$$4,00 \times 8,00$$

$$= 32,00 \text{ m}^2$$

EG

$$8,00 \times 8,00$$

$$= 64,00 \text{ m}^2$$

DG

$$8,00 \times 8,00$$

$$= 64,00 \text{ m}^2$$

$$\text{gesamt} \quad \underline{\underline{160,00 \text{ m}^2}}$$

Datum, 28.10.24

Anlagen 5 (bei der Ortsbesichtigung mit Einverständnis vom Sachverständigen aufgenommen)



Zum Sportplatz



Südwestecke



Nordostecke



Rückseite, Gartenseite



Mängel an Putz und Unterkonstruktion



Mängel an Fenster



Hauseingang, fehlender Handlauf an Eingangstreppe



Flur



Zimmer



Küche



Zimmer

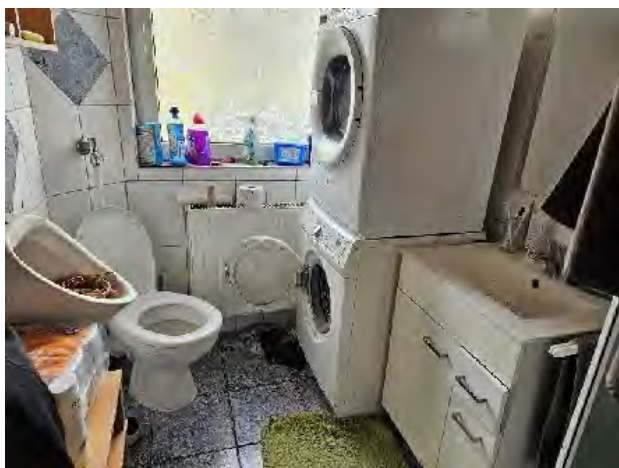

WC, Waschen



Zimmer



Treppe zum Dachgeschoss



Flur



Zimmer



Zimmer



Dusche, WC



Dusche

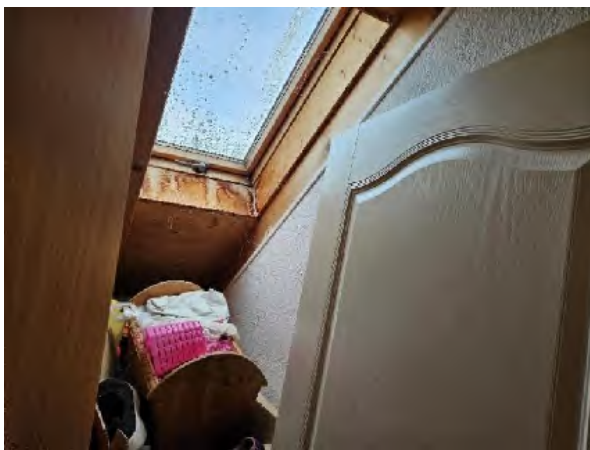

Abstellraum



Zugang zum Kellergeschoss, Wärmepumpe

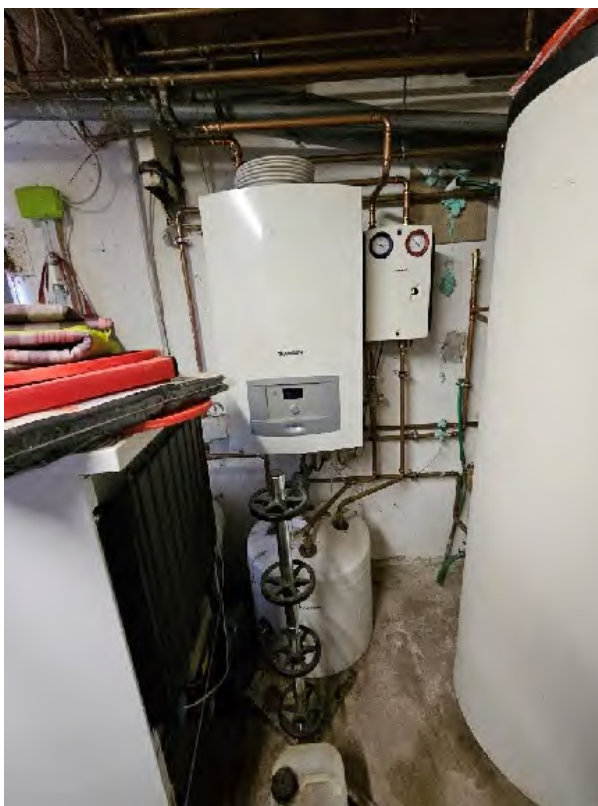

Wärmepumpenanlage



Boiler



Stromzählerplatz



Wasseranschluss



Kellerraum



Terrasse, nicht fertig gestellt, ohne Absturzsicherung



Außenanlage, nicht fertig gestellt