

# Lars Wegmann

Diplom-Sachverständiger für die Bewertung von bebauten und unbebauten Grundstücken,  
Mieten und Pachten (DIA)

Zertifizierter Sachverständiger für Immobilienbewertung  
ZIS Sprengnetter Zert (AI)



Lars Wegmann - Bismarckstr. 142 - 47057 Duisburg  
Amtsgericht Duisburg  
Zwangsversteigerung  
Postfach 10 01 10  
47001 Duisburg

Datum: 26.03.2026  
Az.: 652 K 13-24

## GUTACHTEN

über den Verkehrswert (Marktwert)  
i. S. d. § 194 Baugesetzbuch  
für das mit einem  
**Reihenendhaus und Garage bebaute Grundstück**  
**in 47226 Duisburg, Lisastraße 5**



Der **Verkehrswert des Grundstücks** wurde zum Stichtag  
24.02.2026 (ohne Innenbesichtigung) ermittelt mit rd.

**263.000 €.**

Dieses Dokument stellt eine anonymisierte Fassung des Gutachtens im Zwangsversteigerungsverfahren dar. Die hier dargestellten Angaben dienen ausschließlich der Information im Rahmen des Versteigerungsverfahrens. Verbindlich und rechtlich maßgeblich ist ausschließlich die beim zuständigen Gericht eingereichte Originalfassung des Gutachtens.

**Inhaltsverzeichnis**

<b>Nr.</b>	<b>Abschnitt</b>	<b>Seite</b>
<b>1</b>	<b>Übersichtsblatt .....</b>	<b>4</b>
<b>2</b>	<b>Allgemeine Angaben .....</b>	<b>5</b>
2.1	Angaben zum Wertermittlungsobjekt .....	5
2.2	Angaben zum Auftraggeber und Eigentümer .....	5
2.3	Angaben zum Auftrag und zur Auftragsabwicklung .....	5
2.4	Besonderheiten des Auftrags / Maßgaben des Auftraggebers .....	7
<b>3</b>	<b>Grund- und Bodenbeschreibung.....</b>	<b>9</b>
3.1	Lage .....	9
3.1.1	Großräumige Lage .....	9
3.1.2	Kleinräumige Lage .....	11
3.1.3	Beurteilung der Lage.....	11
3.2	Gestalt und Form .....	11
3.3	Topografie .....	12
3.4	Erschließung, Baugrund etc.....	12
3.5	Privatrechtliche Situation .....	14
3.6	Öffentlich-rechtliche Situation .....	14
3.6.1	Baulasten und Denkmalschutz .....	14
3.6.2	Bauplanungsrecht .....	15
3.6.3	Bauordnungsrecht.....	15
3.7	Entwicklungszustand inkl. Beitragssituation .....	15
3.8	Hinweise zu den durchgeführten Erhebungen.....	16
3.9	Derzeitige Nutzung und Vermietungssituation.....	16
<b>4</b>	<b>Beschreibung der Gebäude und Außenanlagen .....</b>	<b>17</b>
4.1	Vorbemerkungen zur Gebäudebeschreibung.....	17
4.2	Reihenendhaus .....	17
4.2.1	Gebäudeart, Baujahr und Außenansicht .....	17
4.2.2	Nutzungseinheiten, Raumaufteilung .....	18
4.2.3	Gebäudekonstruktion (Keller, Wände, Decken, Treppen, Dach) .....	18
4.2.4	Allgemeine technische Gebäudeausstattung .....	18
4.2.5	Raumausstattungen und Ausbauzustand .....	19
4.2.5.1	Vorbemerkungen zur Ausstattungsbeschreibung.....	19
4.2.6	Werthaltige Bauteile / Einrichtungen, Zustand des Gebäudes .....	19
4.3	Bauzahlen .....	20
4.4	Nebengebäude.....	20
4.5	Außenanlagen.....	20
<b>5</b>	<b>Ermittlung des Verkehrswerts .....</b>	<b>21</b>
5.1	Verfahrenswahl mit Begründung.....	21
5.1.1	Bewertungsrechtliche und bewertungstheoretische Vorbemerkungen .....	21
5.1.1.1	Grundsätze zur Wahl der Wertermittlungsverfahren .....	21

5.1.1.2	Allgemeine Kriterien für die Eignung der Wertermittlungsverfahren.....	21
5.1.2	Zu den herangezogenen Verfahren .....	21
5.1.2.1	Beschreibung des Bewertungsmodells der Bodenwertermittlung .....	21
5.1.2.2	Bewertung des bebauten Gesamtgrundstücks.....	22
5.2	Bodenwertermittlung .....	24
5.2.1	Erläuterungen zur Bodenrichtwertanpassung.....	25
5.3	Vergleichswertermittlung.....	26
5.3.1	Das Vergleichswertmodell der Immobilienwertermittlungsverordnung .....	26
5.3.2	Erläuterungen der bei der Vergleichswertberechnung verwendeten Begriffe .....	26
5.3.3	Vergleichswertermittlung auf der Basis eines Vergleichsfaktors .....	30
5.3.4	Erläuterungen zur Anpassung des Vergleichsfaktors.....	30
5.3.5	Vergleichswert.....	31
5.3.6	Erläuterungen zur Vergleichswertermittlung .....	31
5.4	Sachwertermittlung .....	33
5.4.1	Das Sachwertmodell der Immobilienwertermittlungsverordnung .....	33
5.4.2	Erläuterungen der bei der Sachwertberechnung verwendeten Begriffe .....	33
5.4.3	Sachwertberechnung .....	36
5.4.4	Erläuterung zur Sachwertberechnung .....	37
5.5	Verkehrswertableitung aus den Verfahrensergebnissen.....	40
5.5.1	Bewertungstheoretische Vorbemerkungen.....	40
5.5.2	Zur Aussagefähigkeit der Verfahrensergebnisse.....	41
5.5.3	Zusammenstellung der Verfahrensergebnisse .....	41
5.5.4	Gewichtung der Verfahrensergebnisse .....	41
<b>6</b>	<b>Verkehrswert .....</b>	<b>42</b>
<b>7</b>	<b>Rechtsgrundlagen, verwendete Literatur .....</b>	<b>43</b>
7.1	Rechtsgrundlagen der Verkehrswertermittlung .....	43
7.2	Verwendete Wertermittlungsliteratur .....	43
<b>8</b>	<b>Verzeichnis der Anlagen .....</b>	<b>44</b>

## 1 Übersichtsblatt

Kurzbeschreibung:	Es handelt sich um ein im Jahr 1999 errichtetes Reihenendhaus in Duisburg-Rheinhausen-Hochemmerich mit ausgebautem Dachgeschoss sowie angebaute Garage mit Satteldach. Eine Unterkellerung ist nicht vorhanden. Die Grundstücksgröße beträgt 293 m <sup>2</sup> , die Wohnfläche ca.. 104 m <sup>2</sup> .  Die Grundrissgestaltung umfasst im Erdgeschoss Flur, Gäste-WC, Küche sowie Wohn- und Essbereich mit Terrassenzugang. Im Dachgeschoss befinden sich Flur, drei Zimmer und ein Badezimmer. Der Spitzboden dient als Abstellraum.  Eine Innenbesichtigung konnte nicht durchgeführt werden. Die Beurteilung erfolgte daher ausschließlich anhand äußerer Inaugenscheinnahme. Der Baukörper erscheint äußerlich mäßig gepflegt; Instandhaltungstau ist erkennbar. Aussagen zu Bauschäden oder Baumängeln sind aufgrund der eingeschränkten Besichtigungsmöglichkeiten nicht möglich.
Baujahr:	1999 gem. Bauakte der Stadt Duisburg
Grundstücksgröße:	293 m <sup>2</sup>
Wohnfläche:	ca. 104 m <sup>2</sup>
Mietverhältnisse:	eigengenutzt
Lasten und Beschränkungen in Abt. II:	- Zwangsversteigerungsvermerk
Baulastenverzeichnis:	keine vorhanden
Altlastensituation:	kein konkreter Verdacht
Erschließungsbeiträge:	gezahlt
Besonderheiten:	Für das Wertermittlungsobjekt selbst besteht nach den eingeholten Auskünften keine Eintragung in der Denkmalliste. Unabhängig davon sind etwaige bauliche Änderungen an den einschlägigen gestalterischen Vorgaben im Umfeld der Margarethensiedlung zu messen.
Wertermittlungsstichtag:	24.02.2026
Verkehrswert inkl. 20 % Sicherheitsabschlag:	263.000 €
Vergleichswert:	328.000 €
Sachwert:	330.000 €
mögliches Zubehör i. S. d. § 97 BGB:	nicht vorhanden

## 2 Allgemeine Angaben

### 2.1 Angaben zum Wertermittlungsobjekt

Art des Bewertungsobjekts:	Grundstück, bebaut mit einem Reihenendhaus und einer Garage
Objektadresse:	Lisastraße 5 47226 Duisburg
Grundbuchangaben:	Grundbuch von Rheinhausen, Blatt 11851, lfd. Nr. 1
Katasterangaben:	Gemarkung Rheinhausen, Flur 9, Flurstück 842, Fläche 293 m <sup>2</sup>

### 2.2 Angaben zum Auftraggeber und Eigentümer

Auftraggeber:	Amtsgericht Duisburg Zwangsversteigerung Postfach 10 01 10 47001 Duisburg  Auftrag vom 26.01.2026 (Datum des Auftrags Schreibens)
Eigentümer:	Xxx Xxx Xxx  Xxx Xxx Xxx  Xxx Xxx Xxx  in Erbengemeinschaft

### 2.3 Angaben zum Auftrag und zur Auftragsabwicklung

Grund der Gutachtenerstellung:	Verkehrswertermittlung im Rahmen des Zwangsversteigerungsverfahrens zur Aufhebung der Gemeinschaft.  Das Gutachten ist ausschließlich für den angegebenen Zweck bestimmt. Eine weitergehende Verwendung bedarf der schriftlichen Zustimmung des Unterzeichners.
Wertermittlungsstichtag:	24.02.2026 (Tag der Ortsbesichtigung)
Qualitätsstichtag:	24.02.2026 (entspricht dem Wertermittlungsstichtag)  Der Qualitätsstichtag ist der Zeitpunkt, auf den sich der für die Wertermittlung maßgebliche Grundstückszustand bezieht. Er entspricht dem Wertermittlungsstichtag, es sei denn, dass aus rechtlichen oder sonstigen Gründen der Zustand des Grundstücks zu einem anderen Zeitpunkt maßgebend ist.
Tag der Ortsbesichtigung:	24.02.2026

Umfang der Besichtigung etc.

Es wurden eine Außenbesichtigung sowie fotografische Aufnahmen des Wertermittlungsobjekts durchgeführt.

Die Besichtigungsmöglichkeiten waren stark eingeschränkt.

#### Hinweis

*Da lediglich eine straßenseitige Außenbesichtigung durchgeführt werden konnte, erfolgt die Wertermittlung im Wesentlichen nach Aktenlage und dem äußeren Anschein (Anscheinsgutachten). Einen Risikoabschlag aufgrund der nicht möglichen Innenbesichtigung wird vorgenommen. Die darüber hinaus verbleibenden Risiken – etwa abweichende Wohn- und Nutzflächen, Bauschäden und Baumängel, Instandhaltungsdefizite, evtl. baulich notwendige Restarbeiten oder sonstige Zustandsbesonderheiten – sind von potenziellen Bietinteressenten und Drittverwendern des Gutachtens zusätzlich zu beachten.*

Teilnehmer am Ortstermin:

- Herr Wegmann (Unterzeichner)

herangezogene Unterlagen, Erkundigungen, Informationen:

Vom Amtsgericht wurden folgende Unterlagen zur Verfügung gestellt:

- Zwangsversteigerungs-Beschluss (Az. 652 K 13-24) vom 02.02.2026
- Unbeglaubigter Auszug aus dem Grundbuch von Rheinhausen, Blatt 11851 (Aus-/Abdruck vom 06.08.2024)

Vom Sachverständigen wurden folgende Auskünfte und Unterlagen beschafft:

- Auszug aus dem Liegenschaftskataster – Flurkarte TIM-online vom 29.01.2026 ([www.tim-online.nrw.de](http://www.tim-online.nrw.de)), Lizenz dl-de/zero-2-0 ([www.govdata.de/dl-de/zero-2-0](http://www.govdata.de/dl-de/zero-2-0))
- ©Daten der AGVGA.NRW e.V. NRW (<https://www.boris.nrw.de>), Lizenz dl-de/zero-2-0 ([www.govdata.de/dl-de/zero-2-0](http://www.govdata.de/dl-de/zero-2-0))
- ©Daten des Gutachterausschusses für Grundstückswerte in der Stadt Duisburg 2026, dl-de/zero-2-0 ([www.govdata.de/dl-de/zero-2-0](http://www.govdata.de/dl-de/zero-2-0)) <https://www.boris.nrw.de>
- ©Daten des Grundstücksmarktberichts 2025 (Auswertungs-/Berichtszeitraum 01.01. – 31.12.2024) des Gutachterausschusses für Grundstückswerte in der Stadt Duisburg (<https://www.boris.nrw.de>), Lizenz dl-de/zero-2-0 ([www.govdata.de/dl-de/zero-2-0](http://www.govdata.de/dl-de/zero-2-0))
- Aktuelle Informationen zum Immobilienmarkt in NRW – Bodenrichtwerte aus BORIS.NRW -, (<https://www.boris.nrw.de>), Lizenz dl-de/zero-2-0 ([www.govdata.de/dl-de/zero-2-0](http://www.govdata.de/dl-de/zero-2-0))
- Auszug aus dem Geoportal der Stadt Duisburg – Wohnlagenkarte – (<https://geoportal.duisburg.de/geoportal/wohnlagenkarte/>)
- Auszug aus dem Geoportal der Stadt Duisburg – Umgebungslärm – (<https://geoportal.duisburg.de/geoportal/laerm/>)

- Auszug aus dem Geoportal der Stadt Duisburg – Neuaufstellung FNP – (<https://geoportal.duisburg.de/geoportal/neuaufstellungFNP/>)
- Auszug aus dem Geoportal der Stadt Duisburg – Bebauungspläne – (<https://geoportal.duisburg.de/geoportal/bplan/>)
- Auszug aus dem Internet-Auskunftsysteem “Gefährdungspotenziale des Untergrundes in Nordrhein-Westfalen” – ([https://www.gdu.nrw.de/GDU\\_Buerger/](https://www.gdu.nrw.de/GDU_Buerger/))
- Telefonische und schriftliche Auskünfte der Stadt Duisburg bezüglich Altlasten, Ortsbaurecht, Baulasten und Erschließungskostensituation
- Digitale Hausakten der Stadt Duisburg (mit veralteten und im Detail abweichenden Zeichnungen)
- Qualifizierter Mietspiegel 2026 für die Stadt Duisburg gemäß § 558d BGB (Richtlinien für die Miete des nicht preisgebundenen Wohnraumes vom 01.02.2026)
- Aufzeichnungen des Unterzeichners während des Ortstermins
- Fotografische Aufnahmen des Wertermittlungsobjekts

Gutachtenerstellung unter Mitwirkung von: Durch die xxxxx wurden folgende Tätigkeiten bei der Gutachtenerstellung durchgeführt:

- Einholung der erforderlichen Auskünfte bei den zuständigen Ämtern;
- Beschaffung der erforderlichen Unterlagen;
- Protokollierung der Ortsbesichtigung und Entwurf der Grundstücks- und Gebäudebeschreibung.

Die Ergebnisse dieser Tätigkeiten wurden vom Sachverständigen auf Richtigkeit und Plausibilität überprüft, ggf. ergänzt und für das vorliegende Gutachten verwendet.

## 2.4 Besonderheiten des Auftrags / Maßgaben des Auftraggebers

Der Unterzeichner wurde mit Beschluss vom 02.02.2026 beauftragt, gem. § 74 a Abs. 5 ZVG ein Gutachten über den Wert des Versteigerungsobjektes zu erstellen und bei der Stadtverwaltung die erforderlichen Auskünfte bezüglich der Baulasteneintragungen, Erschließungsbeiträge, Altlasten und Wohnungsbindung einzuholen.

Das Gutachten soll auch folgende Angaben enthalten:

- a) Ob ein Gewerbebetrieb geführt wird (Art und Inhaber)
- b) Eine Liste des etwaigen Zubehörs und die Bewertung der einzelnen Positionen; der Wert der beweglichen Gegenstände, auf die sich die Versteigerung erstreckt, ist unter Würdigung aller Verhältnisse frei zu schätzen Falls für die Bewertung des Zubehörs ein weiterer Sachverständiger zugezogen werden muss, wollen Sie dies bitte umgehend mitteilen
- c) Sind sonstige Zubehörstücke vorhanden, die von Ihnen nicht mit geschätzt sind
- d) Ob baubehördliche Beschränkungen oder Beanstandungen bestehen
- e) Eintragungen im Baulastenverzeichnis sollten möglichst wörtlich wiedergegeben werden (ggf. als Anlage zum Gutachten)
- f) Außerdem soll der Beginn der Mietverträge ermittelt und im Gutachten genannt werden, sofern die Objekte vermietet sind
- g) Ob Anhaltspunkte für mögliche Altlasten bestehen und wie diese zu bewerten sind. Falls für die

Bewertung von Altlasten ein weiterer Sachverständiger hinzugezogen werden muss, wollen Sie dies umgehend mitteilen

- h) Zum Bestehen des Denkmalschutzes
- i) Zu etwaigen Überbauten oder Eigengrenzüberbauungen
- j) Einen einfachen Lage- und Gebäudeplan
- k) Lichtbilder der Gebäude und der Örtlichkeit

Zu den Fragen des Gerichts:

- a) Ein Gewerbebetrieb wird nicht geführt.
- b) Maschinen oder Betriebseinrichtungen sind nicht vorhanden.
- c) Sonstiges Zubehör ist nicht vorhanden
- d) Baubehördliche Beschränkungen oder Beanstandungen sind unbekannt
- e) Eintragungen im Baulastenverzeichnis sind nicht vorhanden
- f) Unbekannt
- g) Es besteht kein konkreter Altlastenverdacht
- h) Denkmalschutz besteht nicht
- i) Überbauten oder Eigengrenzbebauungen bestehen nicht
- j) Lage- und Gebäudeplan werden in der Anlage beigelegt
- k) Lichtbilder werden in der Anlage beigelegt

Die Verfahrensbeteiligten wurden mit Schreiben vom 30.01.2026 über den Ortstermin in Kenntnis gesetzt. Zwangsverwaltung bestand nicht.

Angaben von Beteiligter oder Dritten werden grundsätzlich als richtig unterstellt – ihre Übernahme und Verwendung erfolgt nach dem Grundsatz von Treu und Glauben.

Bei einer Wertermittlung zum Zwecke der Zwangsversteigerung wird regelmäßig und insoweit auftragsgemäß der so genannte unbelastete Verkehrswert, also frei von Rechten und Lasten, die in Abteilung II des Grundbuchs eingetragen sein können, ermittelt. Dies ist eine nicht unwesentliche Besonderheit, die gerade auch in Hinblick auf eine mögliche Drittverwendung des Gutachtens besonders zu beachten ist.

### 3 Grund- und Bodenbeschreibung

#### 3.1 Lage

##### 3.1.1 Großräumige Lage

Ort und Einwohnerzahl:

Stadt Duisburg  
Nord-Süd Ausdehnung: 25,1 km  
Ost-West Ausdehnung: 14,2 km  
Stadtbezirk Rheinhausen  
Ortsteil Hochemmerich

Duisburg liegt an der Mündung der Ruhr in den Rhein und bildet mit seinen Hafenanlagen den größten Binnenhafen Europas. Unter Produktionsgesichtspunkten zählt die Stadt zudem zu den bedeutendsten Stahlstandorten Europas und ist Teil des Ballungsraums Rhein-Ruhr, einer der größten Metropolregionen Deutschlands.

Die Stadt ist mit 506.493 Einwohnern (Stand: 30.12.2025) die fünftgrößte nordrheinwestfälische Stadt und zählt mit einer Fläche von 232,8 km<sup>2</sup> zu den fünfzehn größten Städten Deutschlands. Der Anteil der Nichtdeutschen liegt mit 130.430 Einwohnern bei 25,8 %.

Die Stadt Duisburg gehört zum Regierungsbezirk Düsseldorf und setzt sich aus insgesamt sieben Stadtbezirken zusammen, welche überwiegend rechtsrheinisch gelegen sind. Als westlichste Stadt des Ruhrgebietes grenzt sie im Süden an die Landeshauptstadt Düsseldorf. Im Norden befindet sich die Stadt Dinslaken, im Osten schließen sich die Städte Mülheim a. d. Ruhr und Oberhausen an, im Westen grenzt Duisburg an die Städte Krefeld, Moers und Rheinberg.

Das Stadtgebiet Duisburg ist verkehrstechnisch sehr günstig gelegen und über mehrere Autobahnen an das überregionale Verkehrsnetz angebunden. Neben der A 3 (E 35) und der A 40 (E 34) bestehen weitere Anschlüsse an die A 42 (Emscherschnellweg), die Stadtautobahn A 59 (Nord-Süd-Achse), die A 57 im Westen sowie die A 524 als südliche Verbindung zum Autobahnkreuz Breitscheid. Der internationale Flughafen Düsseldorf ist vom Duisburger Stadtzentrum in etwa 25 Minuten erreichbar und bietet neben innerdeutschen auch zahlreiche internationale Direktverbindungen. Duisburg verfügt über einen Hauptbahnhof mit ICE-, IC-, Regional- und S-Bahn-Anbindungen in alle Richtungen des Bundesgebiets. Die Stadt ist damit auch sehr gut in das nationale und internationale Schienenverkehrsnetz eingebunden.

Duisburg befindet sich weiterhin in einem Strukturwandel und etabliert sich, begünstigt durch den Binnenhafen, zu einem leistungsstarken Logistikstandort mit hoher Attraktivität und Intensität. Zu den bedeutendsten ansässigen Unternehmen zählen u. a. ThyssenKrupp Steel AG, ArcelorMittal, Duisburger Hafen AG (Duisport) und die Deutsche Bahn AG.

Die Haushaltssituation der Stadt ist stark angespannt. Die Hauptgründe dafür sind stark gestiegene Sozialausgaben sowie Mehrkosten bei Personal und Versorgung, bedingt durch Tarifabschlüsse und Personalaufstockung. Die Stadt hat daher eine restriktive Haushaltsbewirtschaftung eingeführt.

Hinsichtlich der Bevölkerungsprognose wird von der Stadt Duisburg (Quelle: Stadt Duisburg; Stabstelle für Wahlen und Informationslogistik; Zuzug durch stadtentwicklungspolitische Maßnahmen durch das Amt für Stadtentwicklung und Projektmanagement; Artikel: „Die Duisburger Bevölkerungsvorausberechnung bis zum Jahr 2035“) mit einer relativ konstanten Bevölkerungszahl bis zum Jahr 2035 gerechnet. Die aktuelle Bevölkerungsentwicklung der letzten Jahre unterstreicht die Prognose aus dem Jahr 2021. Die Arbeitslosenquote Duisburgs beträgt im Februar 2026 rd. 13,3 % und liegt somit weiterhin deutlich über dem Landes- und Bundesdurchschnitt (7,9 % bzw. 6,5 %).

Mit Stand 2021 liegt die einzelhandelsrelevante Kaufkraftkennziffer der Stadt Duisburg mit 81,3 unter dem Landesdurchschnitt NRW (99,0) und dem Bundesdurchschnitt (100,0). Die Zentralität Duisburgs liegt aufgrund des Einflusses der nahegelegenen Konkurrenzstädte Düsseldorf und Essen nur leicht über dem Bundesdurchschnitt (Zentralitätskennziffer: 103,4). Mit der Universität Duisburg-Essen (ca. 42.800 Studierende), verschiedenen Fachhochschulen und Forschungsinstituten, bildet die Stadt einen bedeutenden Bildungs- und Forschungsstandort Nordrhein-Westfalens.

Nach dem aktuellen Regionen-Ranking 2024 von der Firma IW-Consult, in Auftrag gegeben durch das Institut der deutschen Wirtschaft in Köln, in denen alle 400 Kreise und kreisfreien Städte miteinander verglichen wurden, belegt Duisburg im Niveauranking den 398 Platz. Damit schneidet Duisburg, wie viele andere Ruhrgebietsstädte, weiterhin sehr schlecht ab. Begründet liegt dies u. a. in einer ungünstigen Wertung des trotz in den letzten Jahren leicht gesunkenen, aber weiterhin hohen Gewerbesteuersatzes (z. Zt. 505%), der unterdurchschnittlichen Beschäftigungsrate bei Frauen, der hohen privaten Überschuldung der Haushalte und der Anzahl der Straftaten. Im Dynamik-Ranking zeigt sich wiederum ein anderes Bild. Hier steht Duisburg auf Platz 154 und konnte im Vergleich zur letzten Studie verbessern. Dies ist auf die positiven Entwicklungen in den Bereichen Wirtschaftsstruktur und Arbeitsmarkt zurückzuführen. Hierbei ist besonders die erneute Senkung des Gewerbesteuersatzes sowie das zukünftig hohe Arbeitskräfteangebot positiv in die Bewertung eingeflossen.

Quellen: Statistisches Bundesamt (Destatis), Stadt Duisburg, Niederrheinische Industrie- und Handelskammer, Bezirksregierung Düsseldorf, Bundesagentur für Arbeit, Bertelsmann-Stiftung, Universität Duisburg-Essen, IW Consult, ImmobilienScout24, WirtschaftsWoche, WDR, WAZ und Rheinische Post mit lokalen Presseartikeln

überörtliche Anbindung / Entfernungen:

Die Verkehrsanbindung der Liegenschaft an das örtliche und überörtliche Straßennetz ist als gut zu beurteilen.

Autobahnzufahrt:

A 40, Ausfahrt Duisburg-Homberg in ca. 6 km Entfernung

A 59, Ausfahrt Duisburg-Hochfeld in ca. 4,5 km Entfernung

Bahnhof:

Bahnhof Rheinhausen in ca. 2,7 km Entfernung

Duisburg HBF in ca. 6 km Entfernung

Flughafen:

Der Flughafen Düsseldorf Airport befindet sich in etwa 23 km Entfernung.

Öffentliche Verkehrsmittel:

Haltestellen der öffentlichen Nahverkehrsmittel befinden sich in fußläufiger Entfernung auf der Margarethenstraße Haltestelle Werthauer Str. (Linien 920, 920E, 921, 921E, 937, 945, 947, NE2).

### 3.1.2 Kleinräumige Lage

innerörtliche Lage:

Der Ortsteil Rheinhausen-Hochemmerich liegt westlich des Rheins. Die Entfernung zur Duisburger Innenstadt beträgt ca. 4 km. Die Margarethensiedlung erstreckt sich westlich und östlich der Margarethenstraße. Die Lisastraße verläuft zwischen der Gilselastraße und der Rosastraße und liegt unweit des Berthaplatz.

Art der Bebauung und Nutzungen in der Straße und im Ortsteil:

Der Gebietscharakter wird überwiegend durch eine ein- bis zweigeschossige, offene Wohnbebauung geprägt, vornehmlich in Form von Doppelhaushälften. Ergänzend treten in der näheren Umgebung vereinzelt auch ein dreigeschossiges Wohngebäude sowie ein Bunker in Erscheinung.

Die Margarethensiedlung in Duisburg-Rheinhausen ist als historisch gewachsene Arbeiter- und Werksiedlung der ehemaligen Hüttenwerke einzuordnen. Ihre weitgehend einheitliche und kleinteilige Bebauungsstruktur prägt bis heute in besonderem Maße das charakteristische Siedlungsbild.

Beeinträchtigungen:  
**Anlage 5**

Überdurchschnittliche Immissionen oder sonstige Beeinträchtigungen waren im Rahmen der Ortsbesichtigung nicht wahrnehmbar.

Quelle: Lärmkarte Straße, 24h-Pegel LDEN <https://www.GEO-portal.NRW/> (abgerufen am 25.03.2026)

### 3.1.3 Beurteilung der Lage

Beurteilung der Wohnlage:  
**Anlage 6**

Gemäß der Wohnlagenkarte der Stadt Duisburg ist die Wohnlage des Wertermittlungsgrundstücks als "mittel" eingestuft.

Mittlere Wohnlagen weisen eine überwiegend verdichtete und geschlossene Bauweise, zum Teil auch aufgelockerte Bebauung auf. Frei- und Grünflächen sind vorhanden. Die Immissionsbelastung in dieser Wohnlage ist durchschnittlich und das Image als mittel zu beurteilen. Das Angebot für den täglichen Bedarf und die Anbindung an den öffentlichen Nahverkehr kann variieren.

## 3.2 Gestalt und Form

Gestalt und Form:

Rechteckig geschnittenes Grundstück mit einem aufstehenden Baukörper in Südwest- Ausrichtung.

Straßenfront:

ca. 8,75 m

mittlere Tiefe:

ca. 32,5 m

<u>Grundstück</u>	<u>Größe:</u>
Flurst. Nr.: 842	293 m <sup>2</sup>

Die genaue Form und die Ausdehnung sind aus dem beiliegenden Lageplan (**Anlage 4**) ersichtlich.

### 3.3 Topografie

Topografie: Soweit erkennbar, ist das Grundstück eben.

### 3.4 Erschließung, Baugrund etc.

Straßenart: öffentliche Straße; verkehrsberuhigte Spielstraße

Straßenausbau: Fahrbahn aus Betonverbundsteinpflaster; Kanalisation und Straßenbeleuchtungseinrichtungen;

geringer Anwohnerverkehr; Parkmöglichkeiten im öffentlichen Parkraum stark angespannt

Anschlüsse an Versorgungsleitungen und Abwasserbeseitigung: Das Grundstück verfügt über folgende Anschlüsse:

- elektrischer Strom
- Wasser aus öffentlicher Versorgung
- Kanalanschluss
- Telefonanschluss

Ob ein Gas- oder Fernwärmeanschluss vorhanden ist, konnte nicht abschließend geklärt werden.

Grenzverhältnisse, nachbarliche Gemeinsamkeiten: Es besteht eine einseitige Grenzbebauung. Sonstige besondere Grenzverhältnisse oder nachbarliche Gemeinsamkeiten sind dem Unterzeichner nicht bekannt gemacht worden. Es wurden keine weiteren Nachforschungen angestellt.

Baugrund, Grundwasser (soweit augenscheinlich ersichtlich):  
**Anlage 7** Gemäß dem Internet-Auskunftssystem Gefährdungspotenziale des Untergrundes in Nordrhein-Westfalen des Geologischen Dienstes NRW (<http://www.gdu.nrw.de/>) befindet sich das zu bewertende Objekt in einem Gebiet mit folgendem Merkmal:

- Erdbebengefährdung
- Gasaustritt in Bohrungen

Hinsichtlich des Baugrundes kann aufgrund der vorhandenen Bebauung von einer ausreichenden Standsicherheit ausgegangen werden.

Altlasten: Gemäß schriftlicher Auskunft der Stadt Duisburg vom 30.01.2026 stellt sich die Altlastensituation für das Bewertungsgrundstück wie folgt dar:

Nach Auswertung der bis in das Jahr 1845 zurückreichenden Messtischblätter (topographische Karten im Maßstab 1 : 25.000), der Luftbildaufnahmen (ab Jahrgang 1926 im Maßstab 1 : 5.000), der stereoskopischen Luftbilder ab Jahrgang 1952 sowie weiteren Archivmaterials besteht für das o. g. Grundstück kein konkreter Verdacht auf relevante Altablagerungen oder Altstandorte.

Es kann dennoch nicht ausgeschlossen werden, dass Verunreinigungen des Bodens vorhanden sind, da die o. g. Karten und Luftbilder nur Momentaufnahmen darstellen und zudem aufgrund ihrer Maßstäbe eine detaillierte Betrachtungsweise nur bedingt ermöglichen. Zudem ist in einigen Bereichen des Stadtgebietes mit Auffüllungsmaterialien zu rechnen, die aufgrund ihrer Fremdbestandteile (z. B. Aschen und Schlacken) unter Umständen als schädliche Bodenveränderungen einzustufen sind.

#### Hinweis zu siedlungsbedingt erhöhten Schadstoffgehalten in Oberböden

Bei der Erstellung der Bodenbelastungskarte wurden für einen großen Bereich des Stadtgebietes siedlungsbedingt erhöhte Schadstoffgehalte in den Oberböden festgestellt, welche die Vorsorgewerte und teilweise auch die Prüfwerte der Bundes-Bodenschutzverordnung überschreiten. Um zu beurteilen, inwiefern von diesen siedlungsbedingt erhöhten Schadstoffgehalten eine Gefahr ausgeht, wurden Beurteilungswerte abgeleitet, bei deren Überschreitung Maßnahmen zur Gefahrenabwehr erforderlich werden.

Die betroffenen Bereiche mit Maßnahmenbedarf hat die Stadt Duisburg als Bodenschutzgebiet ausgewiesen und die erforderlichen Maßnahmen zur Gefahrenabwehr in einer Rechtsverordnung festgelegt.

Das von Ihnen angefragte Grundstück liegt in **Teilgebiet 2** des Bodenschutzgebietes. In diesem Gebiet liegen erhöhte Cadmiumgehalte im Oberboden vor, die eine Einschränkung des Anbaus von Nahrungspflanzen in privaten Hausgärten erforderlich machen. Die Anbaufläche für Nahrungspflanzen ist im Teilgebiet 2 auf maximal 10 m<sup>2</sup> pro Garten zu begrenzen. Weitere Informationen zum Bodenschutzgebiet finden Sie unter [www.duisburg.de/bodenschutzgebiet](http://www.duisburg.de/bodenschutzgebiet). Weitere zusätzliche Möglichkeiten zur Reduzierung einer Schadstoffaufnahme können Sie den allgemeinen Handlungsempfehlungen zur Gartennutzung entnehmen, die aus Gründen der Vorsorge für das gesamte Stadtgebiet gelten.

Die aktuellen Handlungsempfehlungen finden Sie unter [www.duisburg.de/handlungsempfehlungen](http://www.duisburg.de/handlungsempfehlungen).

Bitte beachten Sie, dass eine abschließende Aussage über die Bodenbelastung auf einem bestimmten Grundstück nur auf der Basis gezielter Untersuchungen auf dem jeweiligen Grundstück erfolgen kann.

#### **Hinweis zur Grundwasserbeschaffenheit:**

In weiten Teilen des Duisburger Stadtgebiets werden im Grundwasser die Geringfügigkeitsschwellenwerte (GFS-Werte) der Bund-/Länderarbeitsgemeinschaft Wasser (LAWA) für verschiedene Schadstoffe überschritten.

Hinsichtlich der privaten Nutzung des Grundwassers durch Gartenbrunnen wird daher auf die zur Verfügung stehenden Informationen zu bekannten Schadstoffgehalten und Hintergrundbelastungen des Grundwassers unter [www.duisburg.de/grundwasserbeschaffenheit](http://www.duisburg.de/grundwasserbeschaffenheit) und die bestehende Anzeigepflicht für die Bohrung von Gartenbrunnen bei der Unteren Wasserbehörde verwiesen.

Das in Gartenbrunnen zur privaten Nutzung geförderte Grundwasser ist KEIN Trinkwasser und sollte grundsätzlich auch nicht

zum Befüllen von Swimmingpools genutzt werden, da es im Gegensatz zur umfangreichen Überwachung des Leitungswassers keiner geregelten Kontrolle unterliegt.

Weitere Details sind dem Schreiben der Stadt Duisburg zu entnehmen, das dem Gericht zur Akte überlassen wurde.

Anmerkung:

In dieser Wertermittlung ist eine lageübliche Baugrund- und Grundwassersituation insoweit berücksichtigt, wie sie in die Vergleichskaufpreise bzw. Bodenrichtwerte eingeflossen ist. Darüberhinausgehende vertiefende Untersuchungen und Nachforschungen wurden nicht angestellt.

### 3.5 Privatrechtliche Situation

grundbuchlich gesicherte Belastungen:

Dem Unterzeichner liegt ein unbeglaubigter Grundbuchauszug vom 06.08.2024 vor. Hiernach besteht in Abteilung II des Grundbuchs folgende Eintragung:

Lfd. Nr. 4:

Die Zwangsversteigerung ist angeordnet. (Amtsgericht Duisburg 652 K 13-24). Eingetragen am 03.05.2024

Anmerkung:

Im Zwangsversteigerungsverfahren wird grundsätzlich der Verkehrswert des unbelasteten Grundstücks ermittelt. Sämtliche Eintragungen in Abteilung II des Grundbuchs bleiben in der nachfolgenden Wertermittlung unberücksichtigt.

Schuldverhältnisse, die ggf. in Abteilung III des Grundbuchs verzeichnet sein können, werden in diesem Gutachten nicht berücksichtigt. Es wird davon ausgegangen, dass ggf. valutierende Schulden beim Verkauf gelöscht oder durch Reduzierung des Verkaufspreises ausgeglichen werden.

Herschvermerke:

Im Bestandsverzeichnis des Grundbuchs sind keine Herrschvermerke eingetragen.

nicht eingetragene Rechte und Lasten:

Sonstige nicht eingetragene Lasten und (z. B. begünstigende) Rechte wurden dem Unterzeichner nicht bekannt gemacht.

### 3.6 Öffentlich-rechtliche Situation

#### 3.6.1 Baulasten und Denkmalschutz

Eintragungen im Baulastenverzeichnis:

Der Inhalt des Baulastenverzeichnisses bzgl. des Bewertungsgrundstücks wurde vom Unterzeichner am 30.01.2026 bei der Stadt Duisburg erfragt. Gemäß Auskunft ist das Grundstück von keiner Baulast betroffen. Begünstigende Baulasten wurden nicht bekannt gemacht.

Denkmalschutz:

Die Denkmalliste der Stadt Duisburg wurde vom Unterzeichner online unter

[https://bauauskunft.duisburg.de/online/Gek\\_online?type=userStart&login=denkmal&password=Denkmal2024!](https://bauauskunft.duisburg.de/online/Gek_online?type=userStart&login=denkmal&password=Denkmal2024!)

eingesehen. Danach besteht für das Wertermittlungsobjekt selbst keine Eintragung. Ungeachtet dessen liegt das Grundstück im Zusammenhang mit der Margarethensiedlung bzw. im

Anwendungsbereich gestalterischer Vorgaben der Stadt Duisburg. Etwaige bauliche Änderungen sind daher an den einschlägigen satzungsrechtlichen und gestalterischen Anforderungen zu messen.

### 3.6.2 Bauplanungsrecht

Darstellungen im Flächennutzungsplan:  
**Anlage 8**

Der geltende Flächennutzungsplan (FNP) der Stadt Duisburg stellt den Bereich des Bewertungsgrundstücks gemäß § 5 Abs. 2 Nr. 1 BauGB als **Wohnbauflächen (W)** im Sinne des § 1 Abs. 1 Nr. 1 der Baunutzungsverordnung (BauNVO) dar.

Festsetzungen im Bebauungsplan:  
**Anlage 9**

Das Grundstück liegt im räumlichen Geltungsbereich des seit dem 10.11.1972 rechtsverbindlichen Bebauungsplans Nr. 824 - Rheinhouse- der Stadt Duisburg.

Dieser enthält für das Wertermittlungsgrundstück folgende Festsetzungen (auszugsweise):

WR	= Reines Wohngebiet
I	= Geschosszahl
o	= offene Bauweise
Grundflächenzahl (GRZ)	= 0,4
Geschossflächenzahl (GFZ)	= 0,5
SD	= 45°

Es bestehen textliche Festsetzungen.

Des Weiteren liegt das Grundstück im Geltungsbereich der Gestaltungssatzung zur Erhaltung des äußeren Erscheinungsbildes der als Baudenkmal festgestellten Margarethen-Siedlung in Duisburg-Rheinhausen vom 12.4.1979.

### 3.6.3 Bauordnungsrecht

Die Wertermittlung erfolgt auf der Grundlage des realisierten Vorhabens. Das Vorliegen einer Baugenehmigung und ggf. die Übereinstimmung des ausgeführten Vorhabens mit den vorliegenden Bauplänen, der Baugenehmigung, dem Bauordnungsrecht und der verbindlichen Bauleitplanung wurden nicht geprüft. Brandschutzrechtliche und brandschutztechnische Vorschriften wurden ebenfalls nicht geprüft. Die vorliegende Wertermittlung setzt daher die formelle und materielle Rechtmäßigkeit der baulichen Anlagen und Nutzungen voraus.

## 3.7 Entwicklungszustand inkl. Beitragssituation

Entwicklungszustand (Grundstücksqualität):

baureifes Land (vgl. § 3 Abs. 4 ImmoWertV)

Beitrags- und Abgabenzustand:

Nach Auskunft der Stadt Duisburg waren zum Wertermittlungstichtag Erschließungsbeiträge nach §§ 127 ff. BauGB sowie Anschlussbeiträge für die Grundstücksentwässerung nach dem Kommunalabgabengesetz für das Land Nordrhein-Westfalen (KAG NW) in Verbindung mit den örtlichen Beitragssatzungen nicht mehr zu zahlen. Eine evtl. Beitragspflicht nach § 8 KAG – Erweiterung und Verbesserung von Straßen, wird damit jedoch nicht ausgeschlossen.

Das Auskunftsschreiben wurde dem Gericht zur Akte überlassen.

### **3.8 Hinweise zu den durchgeführten Erhebungen**

Die Angaben zu den privat- und öffentlich-rechtlichen Verhältnissen wurden, soweit nicht anders angegeben, online oder (fern-)mündlich eingeholt. Es wird empfohlen, vor einer vermögensrechtlichen Disposition über das Wertermittlungsobjekt eine schriftliche Bestätigung dieser Angaben bei der jeweils zuständigen Stelle einzuholen.

### **3.9 Derzeitige Nutzung und Vermietungssituation**

Das Grundstück ist mit einem Einfamilienreihenendhaus und Garage bebaut (vgl. nachfolgende Gebäudebeschreibung).

Das Objekt wurde zum Stichtag eigengenutzt. Mietverhältnisse wurden nicht bekannt gemacht.

## 4 Beschreibung der Gebäude und Außenanlagen

### 4.1 Vorbemerkungen zur Gebäudebeschreibung

Grundlage für die Gebäudebeschreibungen sind die Erhebungen im Rahmen der Ortsbesichtigung sowie die vorliegenden Bauakten und Beschreibungen.

Die Gebäude und Außenanlagen werden nur insoweit beschrieben, wie es für die Herleitung der Daten in der Wertermittlung notwendig ist. Hierbei werden die offensichtlichen und vorherrschenden Ausführungen und Ausstattungen beschrieben. In einzelnen Bereichen können Abweichungen auftreten, die dann allerdings nicht werterheblich sind. Angaben über nicht sichtbare Bauteile beruhen auf Angaben aus den vorliegenden Unterlagen, Hinweisen während des Ortstermins bzw. Annahmen auf Grundlage der üblichen Ausführung im Baujahr. Die Funktionsfähigkeit einzelner Bauteile und Anlagen sowie der technischen Ausstattungen und Installationen (Heizung, Elektro, Wasser etc.) wurde nicht geprüft; im Gutachten wird die Funktionsfähigkeit unterstellt.

Baumängel und -schäden wurden soweit aufgenommen, wie sie zerstörungsfrei, d.h. offensichtlich erkennbar waren. In diesem Gutachten sind die Auswirkungen der ggf. vorhandenen Bauschäden und Baumängel auf den Verkehrswert nur pauschal berücksichtigt worden. Es wird ggf. empfohlen, eine diesbezüglich vertiefende Untersuchung durch einen Bausachverständigen anstellen zu lassen und/oder vor Vermögensdisposition Kostenvoranschläge einzuholen. Untersuchungen auf pflanzliche und tierische Schädlinge sowie über gesundheitsschädigende Baumaterialien wurden nicht durchgeführt.

### 4.2 Reihendhaus

#### 4.2.1 Gebäudeart, Baujahr und Außenansicht

Gebäudeart:	Einfamilienreihendhaus; 1-geschossig; ausgebautes Dachgeschoss; nicht unterkellert
Baujahr:	1999 (gemäß Bauakte)
Modernisierung:	unbekannt
Energieeffizienz:	Ein Energieausweis nach dem Gebäudeenergiegesetz (GEG) lag nicht vor.
Barrierefreiheit:	Der Zugang zum Gebäude ist nicht barrierefrei.  Aufgrund der örtlichen Marktgegebenheiten (u.a. Altersstruktur, Nachfrage nach barrierefreiem Wohnraum für die konkrete Objektart etc.) wird in dieser Wertermittlung davon ausgegangen, dass der Grad der Barrierefreiheit keinen oder nur einen unwesentlichen Einfluss auf die Kaufpreisentscheidung hat und somit nicht in der Wertermittlung berücksichtigt werden muss.
Außenansicht:	Straßenseitige und giebelseitige Fassade rau verputzt und gestrichen; Rückseite nicht einsehbar.

## 4.2.2 Nutzungseinheiten, Raumaufteilung

### Hinweis:

Eine Innenbesichtigung war nicht möglich. Die nachfolgende Raumaufteilung basiert ausschließlich auf den in der digitalen Bauakte vorgefundenen Grundrisszeichnungen.

### Erdgeschoss:

Flur, Gäste-WC, Küche, Wohn-Essbereich mit Zugang zur Terrasse

### Dachgeschoss:

Flur, 3 Räume, Badezimmer

### Spitzboden:

Ausbauzustand unbekannt (gem. Schnittzeichnung Abstellraum)

## 4.2.3 Gebäudekonstruktion (Keller, Wände, Decken, Treppen, Dach)

Konstruktionsart:	Massivbauweise
Fundamente:	Betonfundamente
Keller:	nicht unterkellert
Umfassungswände:	Mauerwerk
Innenwände:	Mauerwerk
Geschossdecken:	nicht bekannt
Treppen:	nicht bekannt
Hauseingangsbereich:	Hauseingangstür aus Kunststoff und Glasausschnitt; Hauseingangspodest
Dach:	Satteldachkonstruktion mit Ziegeleindeckung; Entwässerung über Dachrinnen und Fallrohre aus Zinkblech

## 4.2.4 Allgemeine technische Gebäudeausstattung

Wasserinstallationen:	zentrale Wasserversorgung über Anschluss an das öffentliche Trinkwassernetz
Abwasserinstallationen:	nicht bekannt
Elektroinstallation:	nicht bekannt
Heizung:	nicht bekannt
Lüftung:	keine besonderen Lüftungsanlagen (herkömmliche Fensterlüftung)
Warmwasserversorgung:	nicht bekannt

## 4.2.5 Raumausstattungen und Ausbauzustand

### 4.2.5.1 Vorbemerkungen zur Ausstattungsbeschreibung

Eine Innenbesichtigung war nicht möglich. Die nachfolgende Beschreibung erfolgt teilweise nach Aktenlage.

Bodenbeläge:	nicht bekannt
Wandbekleidungen:	nicht bekannt
Deckenbekleidungen:	nicht bekannt
Fenster:	Fenster aus Kunststoff mit Zweischiebenisolierverglasung und Dreh-/Kippbeschlägen; straßenseitig im Erdgeschoss Kunststoffrollläden; Außenfensterbänke aus Leichtmetall
Türen:	nicht bekannt
sanitäre Installation:	nicht bekannt

### 4.2.6 Werthaltige Bauteile / Einrichtungen, Zustand des Gebäudes

besondere Bauteile:	<ul style="list-style-type: none"><li>• Gauben</li></ul>
besondere Einrichtungen:	nicht bekannt
Besonnung und Belichtung:	nicht bekannt
Bauschäden und Baumängel:	Ohne Anspruch auf Vollständigkeit waren im Rahmen der stark eingeschränkten Besichtigungsmöglichkeiten äußerlich folgende Mängel und Schäden erkennbar: <ul style="list-style-type: none"><li>• Anstrichschäden</li><li>• Feuchtigkeitsmerkmale im Sockelbereich</li><li>• Dachziegel weisen deutliche Moos- und Flechtenbildung auf</li></ul>
wirtschaftliche Wertminderungen:	unbekannt
Allgemeinbeurteilung:	Eine umfassende Beurteilung des Objektzustands war aufgrund der stark eingeschränkten Besichtigungsmöglichkeiten nicht möglich. Im Rahmen der Außenbesichtigung ergab sich jedoch ein insgesamt ungepflegter Eindruck. Soweit äußerlich feststellbar, ist der Gesamtzustand als deutlich unterdurchschnittlich einzustufen.

### 4.3 Bauzahlen

Bauzahlen:

Maße des Hauses:

ca. 6,00 m x ca. 11,85 m

Bruttogrundfläche (BGF):

140,75 m<sup>2</sup>

Geschossflächenzahl:

Die Geschossfläche wurde mit ca. 123,15 m<sup>2</sup> ermittelt. Bei einer Grundstücksgröße von 293 m<sup>2</sup> entspricht dies einer wertrelevanten Geschossflächenzahl (WGFZ) von 0,42.

Wohnfläche

ca. 104 m<sup>2</sup> zzgl. einer anteiligen Terrassenfläche

Die Wohnfläche wurde einer Flächenberechnung aus der Bauakten entnommen (**Anlage 10**) und anhand der zur Verfügung stehenden Grundrisse überschlägig überprüft. Die Angaben sind ausschließlich für diese Wertermittlung zu verwenden und hierfür ausreichend genau.

### 4.4 Nebengebäude

Massiv errichtete Garage mit Stahlschwinger und Satteldach; aufgrund der geringen Abmessungen ist die Nutzbarkeit für größere Fahrzeuge eingeschränkt.

### 4.5 Außenanlagen

- Anschlüsse an die Ver- und Entsorgungsleitungen
- Einfriedungen
- Pflasterungen
- kleine Vorgartenfläche
- augenscheinlich befindet sich ein größerer Baum auf dem Grundstück

## 5 Ermittlung des Verkehrswerts

### 5.1 Verfahrenswahl mit Begründung

#### 5.1.1 Bewertungsrechtliche und bewertungstheoretische Vorbemerkungen

##### 5.1.1.1 Grundsätze zur Wahl der Wertermittlungsverfahren

Nach § 194 BauGB wird der Verkehrswert (Marktwert) „*durch den Preis bestimmt, der in dem Zeitpunkt, auf den sich die Ermittlung bezieht, im gewöhnlichen Geschäftsverkehr nach den rechtlichen Gegebenheiten und tatsächlichen Eigenschaften, der sonstigen Beschaffenheit und der Lage des Grundstücks oder des sonstigen Gegenstands der Wertermittlung ohne Rücksicht auf ungewöhnliche oder persönliche Verhältnisse zu erzielen wäre.*“

Ziel jeder Verkehrswertermittlung ist es, einen möglichst marktkonformen Wert des Grundstücks (d. h. den wahrscheinlichsten Kaufpreis im nächsten Kauffall) zu bestimmen.

Nach den Vorschriften der Immobilienwertermittlungsverordnung sind zur Ermittlung des Verkehrswerts grundsätzlich

- das **Vergleichswertverfahren**,
- das **Ertragswertverfahren**,
- das **Sachwertverfahren**

oder mehrere dieser Verfahren heranzuziehen (§ 6 Abs. 1 Satz 1 ImmoWertV). Die Verfahren sind nach der **Art des Wertermittlungsobjekts**, unter Berücksichtigung der **im gewöhnlichen Geschäftsverkehr bestehenden Gepflogenheiten** und den **sonstigen Umständen des Einzelfalls**, insbesondere der **Eignung** der zur Verfügung stehenden Daten, zu wählen; **die Wahl ist zu begründen** (§ 6 Abs. 1 Satz 2 ImmoWertV).

##### 5.1.1.2 Allgemeine Kriterien für die Eignung der Wertermittlungsverfahren

Entscheidende Kriterien für die Wahl der anzuwendenden Wertermittlungsverfahren sind:

- Der Rechenablauf und die Einflussgrößen der Verfahren sollen den in diesem Grundstücksteilmarkt vorherrschenden **Marktüberlegungen** (Preisbildungsmechanismen) entsprechen.
- Zur Bewertung bebauter Grundstücke sollten immer **mindestens zwei** möglichst weitgehend voneinander unabhängige **Wertermittlungsverfahren angewendet** werden. Das zweite Verfahren dient zur Überprüfung des ersten Verfahrensergebnisses.
- Hauptaufgabe dieser Wertermittlung ist es, den Verkehrswert (Marktwert) i. S. d. § 194 BauGB, d. h. den im nächsten Kauffall am wahrscheinlichsten zu erzielenden Kaufpreis, möglichst zutreffend zu ermitteln. Diesbezüglich ist **das Verfahren** am geeignetsten und vorrangig zur Ableitung des Verkehrswerts heranzuziehen, **dessen für marktkonforme Wertermittlungen** erforderliche Daten (i. S. d. § 193 Abs. 5 BauGB i. V. m. § 6 Abs. 1 Satz 2 ImmoWertV) **am zuverlässigsten** aus dem Grundstücksmarkt (d. h. aus vergleichbaren Kauffällen) **abgeleitet wurden** bzw. dem Sachverständigen zur Verfügung stehen.

### 5.1.2 Zu den herangezogenen Verfahren

#### 5.1.2.1 Beschreibung des Bewertungsmodells der Bodenwertermittlung

Der Bodenwert ist (auch in den Verfahren zur Bewertung bebauter Grundstücke – dort, getrennt vom Wert der Gebäude und der Außenanlagen) i. d. R. auf der Grundlage von **Vergleichspreisen** so zu ermitteln, wie er sich ergeben würde, wenn das Grundstück unbebaut wäre (§ 40 Abs. 1 ImmoWertV).

Liegen geeignete **Bodenrichtwerte** vor, so können diese anstelle oder ergänzend zu den Vergleichspreisen zur Bodenwertermittlung herangezogen werden (§ 40 Abs. 2 ImmoWertV).

Bodenrichtwerte sind zur Wertermittlung geeignet, wenn die Daten hinsichtlich Aktualität in Bezug auf den maßgeblichen Stichtag und hinsichtlich Repräsentativität den jeweiligen Grundstücksmarkt zutreffend abbilden und etwaige Abweichungen in den allgemeinen Wertverhältnissen sowie wertbeeinflussende Abweichungen der Grundstücksmerkmale des Wertermittlungsobjekts berücksichtigt werden können (§ 9 Abs. 1 ImmoWertV). Das setzt voraus, dass sie nach

- den örtlichen Verhältnissen,
- der Lage und
- des Entwicklungszustandes gegliedert

und

- nach Art und Maß der baulichen Nutzung,
- der Erschließungssituation sowie des beitragsrechtlichen Zustandes und
- der jeweils vorherrschenden Grundstücksgestalt

hinreichend bestimmt und mit der notwendigen Sorgfalt aus Kaufpreisen für vergleichbare unbebaute Grundstücke abgeleitet sind (§ 12 Abs. 2 und 3 ImmoWertV).

Zur Ableitung und Veröffentlichung von Bodenrichtwerten aus realisierten Kaufpreisen sind die Gutachterausschüsse verpflichtet (§ 193 Abs. 5 BauGB i. V. m. § 196 Abs. 1 Satz 1 BauGB). Der Bodenrichtwert ist bezogen auf den Quadratmeter der Grundstücksfläche (Dimension: €/m<sup>2</sup> Grundstücksfläche).

Abweichungen des zu bewertenden Grundstücks vom Vergleichsgrundstück bzw. von dem Bodenrichtwertgrundstück in den wertbeeinflussenden Merkmalen – wie Erschließungszustand, spezielle Lage, Art und Maß der baulichen Nutzung, Bodenbeschaffenheit, Grundstücksgestalt –, aber auch Abweichungen des Wertermittlungsstichtags vom Kaufzeitpunkt der Vergleichsgrundstücke bzw. vom Stichtag, zu dem der Bodenrichtwert abgeleitet wurde, bewirken i. d. R. entsprechende Abweichungen seines Bodenwerts von dem Vergleichspreis bzw. dem Bodenrichtwert (§ 9 Abs. 1 Sätze 2 und 3 ImmoWertV).

Für die anzustellende Bewertung liegt ein i. S. d. § 9 Abs. 1 ImmoWertV i. V. m. § 196 Abs. 1 BauGB geeigneter, d. h. hinreichend gegliederter und bezüglich seiner wesentlichen Einflussfaktoren definierter **Bodenrichtwert** vor. Der vom Gutachterausschuss veröffentlichte Bodenrichtwert wurde bezüglich seiner relativen Richtigkeit (Vergleich mit den Bodenrichtwerten der angrenzenden Bodenrichtwertzonen) und seiner absoluten Höhe (Vergleich mit Bodenrichtwerten von in etwa lagegleichwertigen Bodenrichtwertzonen, auch aus anderen Gemeinden) auf Plausibilität überprüft und als zutreffend beurteilt. Die Bodenwertermittlung erfolgt deshalb auf der Grundlage dieses Bodenrichtwerts, d. h. durch dessen Umrechnung auf die allgemeinen Wertermittlungsverhältnisse zum Wertermittlungsstichtag und die Grundstücksmerkmale des Bewertungsobjekts (vgl. § 26 Abs. 2 i. V. m. § 9 Abs. 1 Sätze 2 und 3 ImmoWertV und nachfolgender Abschnitt „Bodenwertermittlung“ dieses Gutachtens).

### 5.1.2.2 Bewertung des bebauten Gesamtgrundstücks

#### Anwendbare Verfahren

Zur Bewertung bebauter Grundstücke werden in Deutschland vorrangig – wie bereits beschrieben – das Vergleichswert-, das Ertragswert- und das Sachwertverfahren angewendet (vgl. § 6 Abs. 1 Satz 1 ImmoWertV).

#### Vergleichswertverfahren

Die **Anwendung des Vergleichswertverfahrens** zur Bewertung des bebauten Grundstücks ist im vorliegenden Fall **möglich**, weil hinreichend differenziert beschriebene **Vergleichsfaktoren** des örtlichen Grundstücksmarkts zur Bewertung des bebauten Grundstücks zur Verfügung stehen.

Zudem stehen sowohl

- eine geeignete **Indexreihe** zur Anpassung der Vergleichskaufpreise und Vergleichsfaktoren an die allgemeinen Wertverhältnisse zum Wertermittlungsstichtag

als auch

- **Umrechnungskoeffizienten** für alle wesentlichen wertbeeinflussenden Eigenschaften der zu bewertenden Grundstücksart zwecks Anpassung der Vergleichskaufpreise und Vergleichsfaktoren an die Wertmerkmale des Bewertungsobjekts

zur Verfügung.

#### Ertragswertverfahren

Steht für den Erwerb oder die Errichtung vergleichbarer Objekte üblicherweise die zu erzielende Rendite (Mieteinnahme, Wertsteigerung, steuerliche Abschreibung) im Vordergrund, so wird nach dem Auswahlkriterium „Kaufpreisbildungsmechanismen im gewöhnlichen Geschäftsverkehr“ das Ertragswertverfahren als

vorrangig anzuwendendes Verfahren angesehen.

Dies gilt für die hier zu bewertende Grundstücksart nicht, da es sich um **kein typisches Renditeobjekt** handelt.

Die **Anwendung des Ertragswertverfahrens ist nicht möglich**, da für das zu bewertende Grundstück hinreichend gesicherte **Liegenschaftszinssätze nicht bekannt** sind und auch nicht aus für ähnliche Objektarten veröffentlichten abgeleitet werden können.

### **Sachwertverfahren**

Mit dem Sachwertverfahren werden solche bebaute Grundstücke vorrangig bewertet, die üblicherweise nicht zur Erzielung von Renditen, sondern zur renditeunabhängigen Eigennutzung verwendet (gekauft oder errichtet) werden.

Dies trifft für das hier zu bewertende Grundstück zu, da es als **Sachwertobjekt** angesehen werden kann.

Das Sachwertverfahren (gemäß §§ 35 – 39 ImmoWertV 21) ist durch die Verwendung des aus vielen Vergleichskaufpreisen abgeleiteten Sachwertfaktors (Kaufpreise: Substanzwerte) ein Preisvergleich, in dem vorrangig die in dieses Bewertungsmodell eingeführten Einflussgrößen (insbesondere Bodenwert/Lage, Substanzwert; aber auch Miet- und Zustandsbesonderheiten) die Wertbildung und Wertunterschiede bewirken.

## 5.2 Bodenwertermittlung

### Bodenrichtwert mit Definition des Bodenrichtwertgrundstücks

Der **Bodenrichtwert** beträgt (Giselastraße---(341973/5697493)---Ein- und Zweifamilienhäuser) **260 €/m<sup>2</sup>** zum **Stichtag 01.01.2026**. Das Bodenrichtwertgrundstück ist wie folgt definiert:

Entwicklungsstufe	=	baureifes Land
Art der baulichen Nutzung	=	W (Wohnbaufläche)
beitragsrechtlicher Zustand	=	frei
Geschossflächenzahl (WGFZ)	=	0,3
Zahl der Vollgeschosse (ZVG)	=	I-II
Zahl der oberirdischen Vollgeschosse (ZOG)	=	1-2
Grundstücksfläche (f)	=	keine Angabe
Grundstückstiefe (t)	=	30 m

### Beschreibung des Bewertungsgrundstücks

Wertermittlungsstichtag	=	24.02.2026
Entwicklungsstufe	=	baureifes Land
Art der baulichen Nutzung	=	W (Wohnbaufläche)
beitragsrechtlicher Zustand	=	frei
Geschossflächenzahl (WGFZ)	=	0,42
Zahl der Vollgeschosse (ZVG)	=	I
Grundstücksfläche (f)	=	293 m <sup>2</sup>

### Bodenwertermittlung des Bewertungsgrundstücks

Nachfolgend wird der Bodenrichtwert an die allgemeinen Wertverhältnisse zum Wertermittlungsstichtag 24.02.2026 und die wertbeeinflussenden Grundstücksmerkmale des Bewertungsgrundstücks angepasst.

I. Umrechnung des Bodenrichtwerts auf den beitragsfreien Zustand		Erläuterung
beitragsrechtlicher Zustand des Bodenrichtwerts	=	frei
beitragsfreier Bodenrichtwert (Ausgangswert für weitere Anpassung)	=	<b>260,00 €/m<sup>2</sup></b>

II. Zeitliche Anpassung des Bodenrichtwerts				
	Richtwertgrundstück	Bewertungsgrundstück	Anpassungsfaktor	Erläuterung
Stichtag	01.01.2026	24.02.2026	× 1,000	

III. Anpassungen wegen Abweichungen in den wertbeeinflussenden Grundstücksmerkmalen				
Lage	Giselastraße--- (341973/5697493)--- Ein- und Zweifamilien- enhäuser	vergleichbar	× 1,000	
Art der baulichen Nutzung	W (Wohnbaufläche)	W (Wohnbaufläche)	× 1,000	
lageangepasster beitragsfreier BRW am Wertermittlungsstichtag			=	260,00 €/m <sup>2</sup>
WGFZ	0,3	0,42	× 1,160	E1
Fläche (m <sup>2</sup> )	keine Angabe	293	× 1,000	
Entwicklungsstufe	baureifes Land	baureifes Land	× 1,000	
Vollgeschosse	I-II	I	× 1,000	
Oberirdische Vollgeschosse	1-2		× 1,000	
Tiefe (m)	30		× 1,000	

<b>vorläufiger objektspezifisch angepasster beitragsfreier Bodenrichtwert</b>	<b>=</b>	<b>301,60 €/m<sup>2</sup></b>	
---	----------	-------------------------------	--

<b>IV. Ermittlung des Gesamtbodenwerts</b>			Erläuterung
<b>objektspezifisch angepasster beitragsfreier Bodenrichtwert</b>	<b>=</b>	<b>301,60 €/m<sup>2</sup></b>	
Fläche	×	293 m <sup>2</sup>	
<b>beitragsfreier Bodenwert</b>	<b>=</b>	<b>88.368,80 €</b>	
		<b><u>rd. 88.400,00 €</u></b>	

Der **beitragsfreie Bodenwert** beträgt zum Wertermittlungsstichtag 24.02.2026 insgesamt **88.400 €**.

### 5.2.1 Erläuterungen zur Bodenrichtwertanpassung

#### E1

Die Umrechnung von der WGFZ des BRW-Grundstücks auf die WGFZ des Bewertungsgrundstücks erfolgt unter Verwendung der vom örtlichen Gutachterausschuss mitgeteilten Umrechnungskoeffizienten.

## 5.3 Vergleichswertermittlung

### 5.3.1 Das Vergleichswertmodell der Immobilienwertermittlungsverordnung

Das Modell für die Ermittlung des Vergleichswerts ist in den §§ 24 – 26 ImmoWertV beschrieben.

Die Ermittlung des vorläufigen Vergleichswerts kann entweder auf der statistischen Auswertung einer ausreichenden Anzahl von Vergleichspreisen (**Vergleichspreisverfahren**) oder auf der Multiplikation eines an die Merkmale des zu bewertenden Objektes angepassten Vergleichsfaktors mit der entsprechenden Bezugsgröße (**Vergleichsfaktorverfahren**) basieren.

Zur Ermittlung von **Vergleichspreisen** sind Kaufpreise von Grundstücken heranzuziehen, die mit dem zu bewertenden Grundstück hinreichend übereinstimmende Grundstücksmerkmale (z. B. Lage, Entwicklungszustand, Art und Maß der baulichen Nutzung, Größe, beitragsrechtlicher Zustand, Gebäudeart, baulicher Zustand, Wohnfläche etc.) aufweisen und deren Vertragszeitpunkte in hinreichend zeitlicher Nähe zum Wertermittlungsstichtag stehen. Eine **hinreichende Übereinstimmung der Grundstücksmerkmale** eines Vergleichsgrundstücks mit dem des Wertermittlungsobjektes liegt vor, wenn das Vergleichsgrundstück hinsichtlich seiner wertbeeinflussenden Grundstücksmerkmale keine, nur unerhebliche oder solche Abweichungen aufweist, deren Auswirkungen auf die Kaufpreise in sachgerechter Weise durch Umrechnungskoeffizienten oder Zu- und Abschläge berücksichtigt werden können. Eine **hinreichende Übereinstimmung des Vertragszeitpunktes** mit dem Wertermittlungsstichtag liegt vor, wenn der Vertragszeitpunkt nur eine unerheblich kurze Zeitspanne oder nur so weit vor dem Wertermittlungsstichtag liegt, dass Auswirkungen auf die allgemeinen Wertverhältnisse in sachgerechter Weise, insbesondere durch Indexreihen, berücksichtigt werden können.

**Vergleichsfaktoren** sind durchschnittliche, auf eine geeignete Bezugseinheit bezogene Werte für Grundstücke mit bestimmten wertbeeinflussenden Grundstücksmerkmalen (Normobjekte). Sie werden auf der Grundlage von geeigneten Kaufpreisen und der diesen Kaufpreisen entsprechenden Flächen- oder Raumeinheit (Gebädefaktoren), den diesen Kaufpreisen entsprechenden marktüblich erzielbaren jährlichen Erträgen (Ertragsfaktoren) oder einer sonstigen geeigneten Bezugseinheit ermittelt. Zur Anwendung des Vergleichsfaktorverfahrens ist der Vergleichsfaktor bei wertrelevanten Abweichungen der Grundstücksmerkmale und der allgemeinen Wertverhältnisse mittels **Umrechnungskoeffizienten** und **Indexreihen** oder in sonstiger geeigneter Weise an die Merkmale des Wertermittlungsobjektes anzupassen (=> objektspezifisch angepasster Vergleichsfaktor).

Ggf. bestehende besondere objektspezifische Grundstücksmerkmale, die bei der Ermittlung des vorläufigen Vergleichswerts nicht berücksichtigt wurden, sind bei der Ableitung des Vergleichswerts aus dem marktangepassten vorläufigen Vergleichswert sachgemäß zu berücksichtigen.

Das Vergleichswertverfahren stellt insbesondere durch die Verwendung von Vergleichspreisen (direkt) bzw. Vergleichsfaktoren (indirekt) einen Kaufpreisvergleich dar.

### 5.3.2 Erläuterungen der bei der Vergleichswertberechnung verwendeten Begriffe

#### Richtwert

Der Gutachterausschuss für Grundstückswerte in der Stadt Duisburg hat auf Grundlage der nach § 195 Abs. 1 Baugesetzbuch (BauGB) geführten und nach § 193 Abs. 5 BauGB ausgewerteten Kaufpreissammlung Immobilienrichtwerte (IRW) gem. § 38 der Verordnung über die amtliche Grundstückswertermittlung Nordrhein-Westfalen (GrundWertVO NRW) für den Teilmarkt Ein- und Zweifamilienhäuser (Weiterverkäufe) ermittelt und durch Beschluss am 11.03.2025 bezogen auf den Stichtag 01.01.2025 festgesetzt.

Immobilienrichtwerte sind Vergleichsfaktoren für bebaute Grundstücke im Sinne von § 20 Immobilienwertermittlungsverordnung (ImmoWertV) und bilden damit unter sachverständiger Einschätzung die Grundlage für die Verkehrswertermittlung im Vergleichswertverfahren nach § 24 ImmoWertV. Sie stellen eine Orientierungshilfe dar, die es ermöglichen soll, den Wert einer Immobilie unter Berücksichtigung bestimmter Merkmale festzustellen.

Die Immobilienrichtwerte sind aus Kaufpreisen (Zeitraum 01.01.2020 bis 31.12.2024) mittels einer multiplen Regressionsanalyse ermittelte, georeferenzierte, auf einer Kartengrundlage abgebildete durchschnittliche Lagewerte für bebaute Grundstücke. Sie wurden durch Mittelwertbildung normierter Kaufpreise ermittelt.

Immobilienrichtwerte sind bezogen auf fiktive Ein- und Zweifamilienhäuser mit im Wesentlichen gleichen wertbestimmenden Merkmalen (Normobjekt). Damit ist der Zustand durch signifikante Einflussgrößen wie z. B. Baujahr, Vermietungssituation und Wohnfläche definiert.

Für den überwiegenden Teil des Stadtgebietes von Duisburg sind zonale Immobilienrichtwerte auf Grundlage der Bodenrichtwertzonen (01.01.2022) ermittelt worden. Die gebildeten Richtwertzonen beziehen sich auf Gebiete, für die ein hinreichend vergleichbares Wertniveau vorliegt.

In die Ermittlung der Immobilienrichtwerte sind 1.630 Datensätze der Kaufpreissammlung eingeflossen.

Die ermittelten Immobilienrichtwerte beziehen sich auf Euro je Quadratmeter Wohnfläche (€/m<sup>2</sup> WF) und enthalten eine Garage oder einen Stellplatz. Besondere objektspezifische Grundstücksmerkmale z. B. Rechte, Belastungen, Baumängel und Bauschäden sind nicht enthalten. Der Immobilienrichtwert gilt als Ausgangswert für die gesamte Zone. Seine räumliche Positionierung innerhalb der Zone ist beliebig und bedeutet keine Festlegung der Lage. Wertanteile für Inventar oder selbstständig nutzbare Teilflächen sowie Teilflächen mit unterschiedlichen Grundstücksqualitäten sind nicht inbegriffen. Eine selbstständig nutzbare Teilfläche ist der Teil des Grundstücks, der für die angemessene Nutzung der baulichen Anlage nicht benötigt wird und selbstständig genutzt oder verwertet werden kann. Anpassungen, die nicht durch die Umrechnungskoeffizienten berücksichtigt werden können, sind im Einzelfall nach besonderer Prüfung als mögliche besondere objektspezifische Grundstücksmerkmale in Ansatz zu bringen. Dies kann zum Beispiel erforderlich werden, wenn die Lagequalität des Wertermittlungsobjektes sehr stark von der durch die Immobilienrichtwert repräsentierte durchschnittliche Lagequalität innerhalb der Zone abweicht. Die Immobilienrichtwerte sind nicht anwendbar auf Sanierungsgebiete und Erstverkäufe (Neubauten).

## Anwendung

Der ausgewählte Immobilienrichtwert ist gegebenenfalls an die Marktlage des Zeitpunktes, auf den sich die Wertermittlung bezieht (Wertermittlungstichtag), anzupassen. Daher kann es gegebenenfalls erforderlich sein, die konjunkturelle Weiterentwicklung durch eine sachverständige Beurteilung der Preisentwicklung seit dem Stichtag des Immobilienrichtwerts zu berücksichtigen.

Da der Immobilienrichtwert sich immer auf die durchschnittliche Lage innerhalb der Richtwertzone bezieht, ist gegebenenfalls auch eine sachverständige Anpassung an die dortige Mikrolage vorzunehmen.

Bei der Ableitung des Vergleichswertes aus dem Immobilienrichtwert sind Abweichungen zwischen den wertbestimmenden Merkmalen des zu bewertenden Hauses (Wertermittlungsobjekt) und denen des Normhauses, auf die sich der Immobilienrichtwert bezieht, durch Zu- oder Abschläge zu berücksichtigen.

Für die Berücksichtigung dieser Abweichungen stellt der Gutachterausschuss entsprechende Korrekturwerte in Form von Umrechnungskoeffizienten bereit. Es ist zu beachten, dass sich der Immobilienrichtwert nur mit Hilfe dieser Umrechnungskoeffizienten sachgerecht an das Wertermittlungsobjekt anpassen lässt (Modellkonformität). Interpolationen zwischen den Tabellenwerten und Extrapolationen über die angegebenen Tabellenwerte hinaus sind nicht zulässig.

Die wertbestimmenden Merkmale sind im Einzelnen:

- Gebäudeart
- Ergänzende Gebäudeart
- Baujahr
- Wohnfläche (WF) / m<sup>2</sup>
- Modernisierungstyp
- Gebäudestandard
- Mietsituation
- Keller
- Grundstücksgröße

Abschließend erfolgt die Ermittlung des Vergleichswerts des Ein- und Zweifamilienhauses, gegebenenfalls unter Berücksichtigung von Anpassungen an die Modelldefinition bzw. von besonderen objektspezifischen Merkmalen (boG). Besondere objektspezifische Grundstücksmerkmale (wie beispielsweise Baumängel oder Bauschäden) können, soweit dies dem gewöhnlichen Geschäftsverkehr entspricht, durch marktgerechte Zu- oder Abschläge oder in anderer geeigneter Weise berücksichtigt werden (§ 8 Abs. 3 ImmoWertV). Weitere Garagen, Stellplätze sowie Teilflächen sind mit ihrem Zeitwert zu berücksichtigen.

Weitere Einzelheiten zum Modell sind den örtlichen Fachinformationen unter [www.boris.nrw.de](http://www.boris.nrw.de) zu entnehmen.

### **Vergleichsfaktor (§ 20 ImmoWertV)**

Vergleichsfaktoren sind durchschnittliche Werte für Grundstücke mit bestimmten wertbeeinflussenden Grundstücksmerkmalen (Normobjekte), die sich auf eine geeignete Bezugseinheit beziehen. Sie werden auf der Grundlage von geeigneten Kaufpreisen und der diesen Kaufpreisen entsprechenden Flächen- oder Raumeinheit (Gebädefaktoren), den diesen Kaufpreisen entsprechenden marktüblich erzielbaren jährlichen Erträgen (Ertragsfaktoren) oder einer sonstigen geeigneten Bezugseinheit ermittelt. Um den objektspezifisch angepassten Vergleichsfaktor zu ermitteln, ist der Vergleichsfaktor auf seine Eignung zu prüfen und bei etwaigen Abweichungen an die Gegebenheiten des Wertermittlungsobjektes anzupassen.

### **Indexreihen (§ 18 ImmoWertV)**

Indexreihen dienen der Anpassung von Vergleichspreisen und Vergleichsfaktoren an die allgemeinen Wertverhältnisse zum Wertermittlungstichtag.

### **Umrechnungskoeffizienten (§ 19 ImmoWertV)**

Umrechnungskoeffizienten dienen der Anpassung von Vergleichspreisen und Vergleichsfaktoren an die wertbeeinflussenden Eigenschaften des Wertermittlungsobjektes (z. B. Lage, Entwicklungszustand, Art und Maß der baulichen Nutzung, Größe, beitragsrechtlicher Zustand, Gebäudeart, baulicher Zustand, Wohnfläche etc.).

### **Zu-/Abschläge**

Hier werden Zu-/Abschläge zum vorläufigen (relativen) Vergleichswert berücksichtigt. Diese liegen insbesondere in einer ggf. vorhandenen abweichenden Zuordnung von Sondernutzungsrechten beim Bewertungsobjekt und der dem vorläufigen (rel.) Vergleichswert zugrundeliegenden Vergleichsobjekte begründet.

### **Marktübliche Zu- oder Abschläge (§ 7 Abs. 2 ImmoWertV)**

Lassen sich die allgemeinen Wertverhältnisse bei Verwendung der Vergleichsfaktoren/Vergleichspreise auch durch eine Anpassung mittels Indexreihen oder in anderer geeigneter Weise nicht ausreichend berücksichtigen, ist zur Ermittlung des marktangepassten vorläufigen Vergleichswerts eine zusätzliche Marktanpassung durch marktübliche Zu- oder Abschläge erforderlich.

### **Besondere objektspezifische Grundstücksmerkmale (§ 8 Abs. 3 ImmoWertV)**

Unter den besonderen objektspezifischen Grundstücksmerkmalen versteht man alle vom üblichen Zustand vergleichbarer Objekte abweichenden individuellen Eigenschaften des Bewertungsobjektes (z. B. Abweichungen vom normalen baulichen Zustand, eine wirtschaftliche Überalterung, insbesondere Baumängel und Bauschäden (siehe nachfolgende Erläuterungen), grundstücksbezogene Rechte und Belastungen oder Abweichungen von den marktüblich erzielbaren Erträgen).

### **Baumängel und Bauschäden (§ 8 Abs. 3 Nr. 2 ImmoWertV)**

Baumängel sind Fehler, die dem Gebäude i. d. R. bereits von Anfang an anhaften – z. B. durch mangelhafte Ausführung oder Planung. Sie können sich auch als funktionale oder ästhetische Mängel durch die Weiterentwicklung des Standards oder Wandlungen in der Mode einstellen.

Bauschäden sind auf unterlassene Instandhaltung, auf nachträgliche äußere Einwirkungen oder auf Folgen

von Baumängeln zurückzuführen.

Für behebbare Schäden und Mängel werden die diesbezüglichen Wertminderungen auf der Grundlage der Kosten geschätzt, die zu ihrer Beseitigung aufzuwenden sind. Die Schätzung kann durch pauschale Ansätze oder auf der Grundlage von auf Einzelpositionen bezogenen Kostenermittlungen erfolgen.

Der Bewertungssachverständige kann i. d. R. die wirklich erforderlichen Aufwendungen zur Herstellung eines normalen Bauzustandes nur überschlägig schätzen, da

- nur zerstörungsfrei – augenscheinlich untersucht wird,
- grundsätzlich keine Bauschadensbegutachtung erfolgt (dazu ist die Beauftragung eines Sachverständigen für Schäden an Gebäuden notwendig).

Es wird ausdrücklich darauf hingewiesen, dass die Angaben in dieser Verkehrswertermittlung allein aufgrund Mitteilung von Auftraggeber, Mieter etc. und darauf beruhenden Inaugenscheinnahme beim Ortstermin ohne jegliche differenzierte Bestandsaufnahme, technischen, chemischen o. ä. Funktionsprüfungen, Vorplanung und Kostenschätzung angesetzt sind.

### 5.3.3 Vergleichswertermittlung auf der Basis eines Vergleichsfaktors

Nachfolgend wird der Vergleichswert des Grundstücks auf der Basis eines vom zuständigen Gutachterausschuss veröffentlichten Vergleichsfaktors ermittelt.

I. Umrechnung des Vergleichsfaktors auf den beitragsfreien Zustand		Erläuterung
Tatsächlicher beitragsrechtlicher Zustand des Vergleichsfaktors	= 2.300,00 €/m <sup>2</sup>	
beitragsfreier Vergleichsfaktor (Ausgangswert für weitere Anpassung)	= <b>2.300,00 €/m<sup>2</sup></b>	

II. Zeitliche Anpassung des Vergleichsfaktors				
	Vergleichsfaktor	Bewertungsobjekt	Anpassungsfaktor	Erläuterung
Stichtag	01.01.2026	24.02.2026	× 1,000	E 01
III. Anpassungen wegen Abweichungen in den wertbeeinflussenden Zustandsmerkmalen				
Wohnfläche [m <sup>2</sup> ]	120	104,38	× 1,090	E02
Grundstücksgröße [m <sup>2</sup> ]	150	293,00	× 1,130	E03
Baujahr	1955	1999	× 1,210	E04
Anbauart	Doppelhaushälfte	Reihenendhaus	× 0,960	E05
Ausstattungsstandard	mittel	mittel	× 1,000	
Unterkellerung	vorhanden	0	× 0,960	R06
vorläufiger objektspezifisch angepasster beitragsfreier Vergleichsfaktor			= 3.159,08 €/m <sup>2</sup>	
beim Bewertungsobjekt noch ausstehende Beiträge			– 0,00 €/m <sup>2</sup>	
insgesamt – 0,00 €/m <sup>2</sup>				
<b>vorläufiger objektspezifisch angepasster Vergleichsfaktor</b>			= <b>3.159,08 €/m<sup>2</sup></b>	

### 5.3.4 Erläuterungen zur Anpassung des Vergleichsfaktors

#### E01

Eine stichtagsbezogene Anpassung entfällt, da im Betrachtungszeitraum keine erheblichen markt- oder objektbezogenen Veränderungen eingetreten sind.

#### E02 – E06

Anpassung entsprechend den in der "Örtliche Fachinformation zur Verwendung der Immobilienrichtwerte für den Teilmarkt Ein- und Zweifamilienhäuser (Weiterverkäufe)" veröffentlichten Umrechnungskoeffizienten des örtlich zuständigen Gutachterausschusses.

### 5.3.5 Vergleichswert

Ermittlung des Vergleichswerts		Erläuterung
vorläufiger objektspezifisch angepasster Vergleichsfaktor	3.159,08 €/m <sup>2</sup>	
Zu-/Abschläge relativ	0,00 €/m <sup>2</sup>	
objektspezifisch angepasster Vergleichsfaktor	= 3.159,08 €/m <sup>2</sup>	
Wohnfläche [m <sup>2</sup> ]	× 104,38 m <sup>2</sup>	
Zwischenwert	= 329.744,77 €	
Zu-/Abschläge absolut	0,00 €	
vorläufiger Vergleichswert	= 329.744,77 €	
marktübliche Zu- oder Abschläge (gem. § 7 Abs. 2 ImmoWertV u.a.)	0,00 €	
marktangepasster vorläufiger Vergleichswert	= 329.744,77 €	
besondere objektspezifischen Grundstücksmerkmale	- 2.000,00 €	E4
<b>Vergleichswert</b>	<b>= 327.744,77 €</b> <b>rd. <u>328.000,00 €</u></b>	

Der **Vergleichswert** wurde zum Wertermittlungsstichtag 24.02.2026 mit rd. **328.000,00 €** ermittelt.

### 5.3.6 Erläuterungen zur Vergleichswertermittlung

#### E4

#### Besondere objektspezifische Grundstücksmerkmale

Hier werden die wertrelevanten Auswirkungen der nicht bereits in den Wertermittlungsansätzen des Sachwertverfahrens berücksichtigten Objektbesonderheiten korrigierend berücksichtigt, soweit sie offensichtlich waren oder vom Auftraggeber, Eigentümer etc. mitgeteilt wurden.

Gem. örtlichem Gutachterausschuss handelt es sich um eine Kaufpreisbereinigung entsprechend § 8 Abs. 3 ImmoWertV, welche im Vorfeld der Ermittlung der Sachwertfaktoren mittels sachverständiger individueller Wertansätze erfolgt.

Eine hinreichende Nachvollziehbarkeit der Wertermittlung im Hinblick auf die Abschätzung des Werteeinflusses vorhandener Zustandsbesonderheiten kann im Sinne der ImmoWertV in der Regel durch die Angabe grob geschätzter Erfahrungswerte für Investitions- oder Beseitigungskosten erreicht werden. Die Kostenschätzung für solche baulichen Maßnahmen erfolgt in der Regel mit Hilfe von Kostentabellen, die sich auf Wohn- oder Nutzflächen, Bauteile oder einzelne Gewerke beziehen.

Verkehrswertgutachten sind jedoch grundsätzlich keine Bauschadensgutachten. Das bedeutet, dass die Erstellung einer differenzierten Kostenberechnung im Rahmen eines Verkehrswertgutachtens vom Sachverständigen für Grundstückswertermittlung nicht zu leisten und auch nicht geschuldet ist.

Die in diesem Gutachten enthaltenen Kostenermittlungen für z. B. erforderliche bauliche Investitionen sind daher keine Kostenberechnungen, Kostenanschläge, Kostenermittlungen oder Kostenschätzungen im Sinne der DIN 276-1 (Kosten im Hochbau), sondern lediglich pauschalierte Kostenschätzungen zur Erreichung des angestrebten Hauptzwecks des beauftragten Gutachtens, nämlich der Ermittlung des Markt-/Verkehrswertes.

besondere objektspezifische Grundstücksmerkmale	Wertbeeinflussung insg.
Bauschäden	-10.000,00 €
• Feuchte- und Anstrichschäden an der Fassade -10.000,00 €	
Weitere Besonderheiten	8.000,00 €
• Garage * 8.000,00 €	
Summe	-2.000,00 €

\*Garage:

Der Gutachterausschuss für Grundstückswerte in der Stadt Duisburg veröffentlicht in seinem aktuellen Marktbericht 2025 Durchschnittswerte für Garagen.

#### Garagen, Stellplätze und Tiefgaragenstellplätze

Die ermittelten Durchschnittswerte für Garagen, Stellplätze und Tiefgaragenstellplätze werden von der Geschäftsstelle des Gutachterausschusses zur Bereinigung bei der Erfassung von Kaufpreisen für Eigentumswohnungen in der Kaufpreissammlung herangezogen. Sie unterliegen trotz z. T. hoher Fallzahlen durchweg einer vergleichsweise großen Streuung.

Die Durchschnittswerte sind deshalb - bezogen auf den Einzelfall - in einer bestimmten Lage des Stadtgebietes bzw. je nach Zustand des zu beurteilenden Teileigentums nur begrenzt aussagefähig.

	<b>Erstverkäufe</b> Datenbasis (Anzahl)	<b>Weiterverkäufe</b> Datenbasis (Anzahl)	<b>Umwandlungen</b> Datenbasis (Anzahl)
Garagen	18.900 Euro 2020 - 2024 (17)	9.300 Euro 2022 - 2024 (101)	8.700 Euro 2018 - 2024 (22)
Stellplätze	10.000 Euro 2018 - 2024 (47)	4.000 Euro 2019 - 2024 (65)	3.900 Euro 2019 - 2024 (43)
Tiefgaragen- stellplätze	23.600 Euro 2022 - 2024 (54)	9.500 Euro 2023 / 2024 (68)	8.600 Euro 2020 - 2024 (23)

Quelle: Grundstücksmarktbericht 2025 des Gutachterausschusses der Stadt Duisburg

Der Durchschnittswert bei Weiterverkäufen liegt demnach bei 9.300 €.

Aufgrund der Art, Größe (unterdurchschnittlich) und des erkennbaren Zustands sowie der nicht möglichen Innenbesichtigung hält der Unterzeichner im sachverständigen Ermessen einen Wertansatz in Höhe von 8.000 € für marktgerecht und angemessen.

## 5.4 Sachwertermittlung

### 5.4.1 Das Sachwertmodell der Immobilienwertermittlungsverordnung

Das Modell der Verkehrswertermittlung im Sachwertverfahren ist in den §§ 35 – 39 ImmoWertV beschrieben.

Der Sachwert wird demnach aus der Summe des Bodenwerts, den vorläufigen Sachwerten der auf dem Grundstück vorhandenen baulichen Anlagen (wie Gebäude und bauliche Außenanlagen) sowie der sonstigen (nicht baulichen) Anlagen (vgl. § 35 Abs. 2 ImmoWertV) und ggf. den Auswirkungen der zum Wertermittlungsstichtag vorhandenen besonderen objektspezifischen Grundstücksmerkmale abgeleitet.

Der Bodenwert ist getrennt vom Sachwert der baulichen und sonstigen Anlagen gemäß § 40 Abs. 1 ImmoWertV i.d.R. im Vergleichsverfahren nach den §§ 24 – 26 ImmoWertV grundsätzlich so zu ermitteln, wie er sich ergeben würde, wenn das Grundstück unbebaut wäre.

Der vorläufige Sachwert der baulichen Anlagen (inkl. besonderer Bauteile, besonderer (Betriebs)Einrichtungen und sonstiger Vorrichtungen) ist auf der Grundlage durchschnittlicher Herstellungskosten unter Berücksichtigung der jeweils individuellen Merkmale, wie z.B. Objektart, Gebäudestandard und Restnutzungsdauer (Alterswertminderung) abzuleiten.

Der vorläufige Sachwert der Außenanlagen wird, sofern dieser nicht bereits anderweitig miterfasst worden ist, entsprechend der Vorgehensweise für die Gebäude i.d.R. auf der Grundlage von durchschnittlichen Herstellungskosten, Erfahrungssätzen oder hilfsweise durch sachverständige Schätzung (vgl. § 37 ImmoWertV) ermittelt.

Die Summe aus Bodenwert, vorläufigem Sachwert der baulichen Anlagen und vorläufigem Sachwert der baulichen Außenanlagen und sonstigen Anlagen ergibt den vorläufigen Sachwert des Grundstücks.

Der so rechnerisch ermittelte vorläufige Sachwert ist anschließend hinsichtlich seiner Realisierbarkeit auf dem örtlichen Grundstücksmarkt zu beurteilen. Zur Berücksichtigung der Marktlage (allgemeine Wertverhältnisse) ist i.d.R. eine Marktanpassung mittels Sachwertfaktor erforderlich. Diese sind durch Nachbewertungen, d.h. aus den Verhältnissen von realisierten Vergleichskaufpreisen und für diese Vergleichsobjekte berechnete vorläufige Sachwerte (= Substanzwerte) zu ermitteln. Die „Marktanpassung“ des vorläufigen Sachwerts an die Lage auf dem örtlichen Grundstücksmarkt führt im Ergebnis erst zum marktangepassten vorläufigen Sachwert des Grundstücks und stellt damit den „wichtigsten Rechenschritt“ innerhalb der Sachwertermittlung dar.

Das Sachwertverfahren ist insbesondere durch die Verwendung des Sachwertfaktors ein Preisvergleich, bei dem vorrangig der Zeitwert der Substanz (Boden + Gebäude + Außenanlagen + sonstige Anlagen) den Vergleichsmaßstab bildet.

Der Sachwert ergibt sich aus dem marktangepassten vorläufigen Sachwert nach Berücksichtigung ggf. vorhandener besonderer objektspezifischer Grundstücksmerkmale (vgl. § 35 Abs. 4 ImmoWertV).

### 5.4.2 Erläuterungen der bei der Sachwertberechnung verwendeten Begriffe

#### Herstellungskosten (§ 36 Abs. 2 ImmoWertV)

Die durchschnittlichen Herstellungskosten der baulichen Anlagen werden durch Multiplikation der Gebäudelfläche (m<sup>2</sup>) des (**Norm**)Gebäudes mit **Normalherstellungskosten** (NHK) für vergleichbare Gebäude ermittelt. Den so ermittelten durchschnittlichen Herstellungskosten sind noch die Werte **von besonders zu veranschlagenden Bauteilen** und **besonderen (Betriebs) Einrichtungen** hinzuzurechnen.

#### Normalherstellungskosten

Die Normalherstellungskosten (NHK) basieren auf Auswertungen von reinen Baukosten für Gebäude mit annähernd gleichem Ausbau- und Gebäudestandard ('Normobjekt'). Sie werden für die Wertermittlung auf ein einheitliches Index-Basisjahr zurückgerechnet. Die Normalherstellungskosten besitzen überwiegend die Dimension „€/m<sup>2</sup> Brutto-Grundfläche“ oder „€/m<sup>2</sup> Wohnfläche“ des Gebäudes und verstehen sich inkl. Mehrwertsteuer.

#### Baunebenkosten (Anlage 4 Nr. 1.1. Abs. 3 ImmoWertV)

Die Normalherstellungskosten umfassen u. a. auch die Baunebenkosten (BNK), welche als „Kosten für Planung, Baudurchführung, behördliche Prüfung und Genehmigungen“ definiert sind.

Die Baunebenkosten sind daher in den hier angesetzten durchschnittlichen Herstellungskosten bereits enthalten.

#### Baukostenregionalfaktor

Der Regionalfaktor (Baukostenregionalfaktor) beschreibt im Allgemeinen das Verhältnis der durchschnittlichen

örtlichen zu den bundesdurchschnittlichen Baukosten. Durch ihn sollen die durchschnittlichen Herstellungskosten an das örtliche Baukostenniveau angepasst werden. Gemäß § 36 Abs. 3 ImmoWertV ist der Regionalfaktor ein bei der Ermittlung des Sachwertfaktors festgelegter Modellparameter.

### **Gesamtnutzungsdauer**

Die Gesamtnutzungsdauer (GND) bezeichnet die Anzahl der Jahre, in denen eine bauliche Anlage bei ordnungsgemäßer Bewirtschaftung vom Baujahr an gerechnet üblicherweise wirtschaftlich genutzt werden kann. Sie ergibt sich aus der Art der baulichen Anlage und dem den Wertermittlungsdaten zugrunde liegenden Modell.

### **Restnutzungsdauer (§ 4 i.V.m. § 12 Abs. 5 ImmoWertV)**

Die Restnutzungsdauer bezeichnet die Anzahl der Jahre, in denen eine bauliche Anlage bei ordnungsgemäßer Bewirtschaftung voraussichtlich noch wirtschaftlich genutzt werden kann. Als Restnutzungsdauer ist in erster Näherung die Differenz aus 'üblicher Gesamtnutzungsdauer' abzüglich 'tatsächlichem Lebensalter am Wertermittlungsstichtag' zugrunde gelegt. Diese wird allerdings dann verlängert (d. h. das Gebäude fiktiv verjüngt), wenn beim Bewertungsobjekt wesentliche Modernisierungsmaßnahmen durchgeführt wurden oder in den Wertermittlungsansätzen unmittelbar erforderliche Arbeiten zur Beseitigung des Unterhaltungsstaus sowie zur Modernisierung in der Wertermittlung als bereits durchgeführt unterstellt werden.

### **Alterswertminderung (§ 38 ImmoWertV)**

Die Wertminderung der Gebäude wegen Alters (Alterswertminderung) wird i. d. R. nach dem linearen Abschreibungsmodell auf der Basis der ermittelten **Restnutzungsdauer** (RND) des Gebäudes und der jeweils modellhaft anzusetzenden **Gesamtnutzungsdauer** (GND) vergleichbarer Gebäude ermittelt.

### **Zuschlag für nicht erfasste werthaltige einzelne Bauteile**

Von den Normalherstellungskosten nicht erfasste werthaltige einzelne Bauteile, wie beispielsweise besondere Bauteile, besondere (Betriebs-)Einrichtungen und sonstige Besonderheiten (u.a. Ausbauzuschlag) können durch marktübliche Zuschläge bei den durchschnittlichen Herstellungskosten berücksichtigt werden.

### **Außenanlagen**

Dies sind außerhalb der Gebäude befindliche mit dem Grundstück fest verbundene bauliche Anlagen (insbesondere Ver- und Entsorgungsanlagen von der Gebäudeaußenwand bis zur Grundstücksgrenze, Einfriedungen, Wegebefestigungen) und nicht bauliche Anlagen (insbesondere Gartenanlagen).

### **Sachwertfaktor (§ 21 Abs. 3 ImmoWertV)**

Das herstellungskostenorientierte Rechenergebnis „vorläufiger Sachwert“ ist in aller Regel nicht mit hierfür gezahlten Marktpreisen identisch. Deshalb muss das Rechenergebnis „vorläufiger Sachwert“ (= Substanzwert des Grundstücks) an den Markt, d. h. an die für vergleichbare Grundstücke realisierten Kaufpreise angepasst werden. Das erfolgt mittels des sog. objektspezifisch angepassten Sachwertfaktors.

Der Sachwertfaktor ist das durchschnittliche Verhältnis aus Kaufpreisen und den ihnen entsprechenden, nach den Vorschriften der ImmoWertV ermittelten „vorläufigen Sachwerte“ (= Substanzwerte). Er wird vorrangig gegliedert nach der Objektart (er ist z.B. für Einfamilienhausgrundstücke anders als für Geschäftsgrundstücke), der Region (er ist z.B. in wirtschaftsstarken Regionen mit hohem Bodenwertniveau höher als in wirtschaftsschwachen Regionen) und der Objektgröße.

Durch die sachrichtige Anwendung des aus Kaufpreisen für vergleichbare Objekte abgeleiteten Sachwertfaktors ist das Sachwertverfahren ein echtes Vergleichspreisverfahren.

### **Marktübliche Zu- oder Abschläge (§ 7 Abs. 2 ImmoWertV)**

Lassen sich die allgemeinen Wertverhältnisse bei Verwendung der Sachwertfaktoren auch durch eine Anpassung mittels Indexreihen oder in anderer geeigneter Weise nicht ausreichend berücksichtigen, ist zur Ermittlung des marktangepassten vorläufigen Sachwerts eine zusätzliche Marktanpassung durch marktübliche Zu- oder Abschläge erforderlich.

### **Besondere objektspezifische Grundstücksmerkmale (§ 8 Abs. 3 ImmoWertV)**

Unter den besonderen objektspezifischen Grundstücksmerkmalen versteht man alle vom üblichen Zustand vergleichbarer Objekte abweichenden individuellen Eigenschaften des Bewertungsobjekts (z. B. Abweichungen vom normalen baulichen Zustand, eine wirtschaftliche Überalterung, insbesondere Baumängel und Bauschäden (siehe nachfolgende Erläuterungen), grundstücksbezogene Rechte und Belastungen oder Abweichungen von den marktüblich erzielbaren Erträgen).

### **Baumängel und Bauschäden (§ 8 Abs. 3 ImmoWertV)**

Baumängel sind Fehler, die dem Gebäude i. d. R. bereits von Anfang an anhaften – z. B. durch mangelhafte Ausführung oder Planung. Sie können sich auch als funktionale oder ästhetische Mängel durch die

Weiterentwicklung des Standards oder Wandlungen in der Mode einstellen.

Bauschäden sind auf unterlassene Unterhaltungsaufwendungen, auf nachträgliche äußere Einwirkungen oder auf Folgen von Baumängeln zurückzuführen.

Für behebbare Schäden und Mängel werden die diesbezüglichen Wertminderungen auf der Grundlage der Kosten geschätzt, die zu ihrer Beseitigung aufzuwenden sind. Die Schätzung kann durch pauschale Ansätze oder auf der Grundlage von auf Einzelpositionen bezogenen Kostenermittlungen erfolgen.

Der Bewertungssachverständige kann i. d. R. die wirklich erforderlichen Aufwendungen zur Herstellung eines normalen Bauzustandes nur überschlägig schätzen, da

- nur zerstörungsfrei – augenscheinlich untersucht wird,
- grundsätzlich keine Bauschadensbegutachtung erfolgt (dazu ist die Beauftragung eines Sachverständigen für Schäden an Gebäuden notwendig).

Es wird ausdrücklich darauf hingewiesen, dass die Angaben in dieser Verkehrswertermittlung allein aufgrund der Mitteilung von Auftraggeber, Mieter etc. und darauf basierender Inaugenscheinnahme beim Ortstermin ohne jegliche differenzierte Bestandsaufnahme, technischen, chemischen o. ä. Funktionsprüfungen, Vorplanung und Kostenschätzung angesetzt sind.

## 5.4.3 Sachwertberechnung

<b>Gebäudebezeichnung</b>		Reihenendhaus
<b>Normalherstellungskosten (Basisjahr 2010)</b>	=	945,00 €/m² BGF
<b>Berechnungsbasis</b>		
• Brutto-Grundfläche (BGF)	x	140,75 m²
<b>Durchschnittliche Herstellungskosten der baulichen Anlagen im Basisjahr 2010</b>	=	133.008,75 €
<b>Baupreisindex (BPI) 24.02.2026 (2010 = 100)</b>	x	190,6/100
<b>Durchschnittliche Herstellungskosten der baulichen Anlagen am Stichtag</b>	=	253.514,68 €
<b>Regionalfaktor</b>	x	1,000
<b>Regionalisierte Herstellungskosten der baulichen Anlagen am Stichtag</b>	=	253.514,68 €
<b>Alterswertminderung</b>		
• Modell		linear
• Gesamtnutzungsdauer (GND)		80 Jahre
• Restnutzungsdauer (RND)		53 Jahre
• prozentual		33,75 %
• Faktor	x	0,6625
<b>Alterswertgeminderte regionalisierte durchschnittliche Herstellungskosten</b>	=	167.953,48 €
<b>Zuschlag für nicht erfasste werthaltige einzelne Bauteile (Zeitwert)</b>	+	12.000,00 €
<b>vorläufiger Sachwert der baulichen Anlagen</b>	=	179.953,48 €

<b>vorläufiger Sachwert der baulichen Anlagen (ohne Außenanlagen)</b>		<b>179.953,48 €</b>
<b>vorläufiger Sachwert der baulichen Außenanlagen und sonstigen Anlagen</b>	+	<b>10.797,21 €</b>
<b>vorläufiger Sachwert der baulichen Anlagen</b>	=	<b>190.750,69 €</b>
<b>beitragsfreier Bodenwert (vgl. Bodenwertermittlung)</b>	+	<b>88.400,00 €</b>
<b>vorläufiger Sachwert</b>	=	<b>279.150,69 €</b>
<b>Sachwertfaktor</b>	x	<b>1,19</b>
<b>Marktanpassung durch marktübliche Zu- oder Abschläge</b>	-	<b>0,00 €</b>
<b>marktangepasster vorläufiger Sachwert</b>	=	<b>332.189,32 €</b>
<b>besondere objektspezifische Grundstücksmerkmale</b>	-	<b>2.000,00 €</b>
<b>Sachwert</b>	=	<b>330.189,32 €</b>
	<b>rd.</b>	<b>330.000,00 €</b>

## 5.4.4 Erläuterung zur Sachwertberechnung

### Berechnungsbasis

Die Ermittlung der Bruttogrundfläche (BGF) erfolgt gemäß örtlichem Gutachterausschuss nach Anlage 4 ImmoWertV.

Die dem Modell zugrunde liegenden Bruttogrundflächen sind anhand der Gebäudeaußenmaße auf Basis amtlicher Geobasisdaten ermittelt.

### Herstellungskosten

Die Normalherstellungskosten (NHK) sind gemäß örtlichem Gutachterausschuss nach Anlage 4 ImmoWertV ermittelt.

#### Bestimmung der standardbezogenen NHK 2010 für das Gebäude:

##### Reihenendhaus

Nutzungsgruppe:	Ein- und Zweifamilienhäuser
Anbauweise:	Doppel- und Reihenendhäuser
Gebäudetyp:	EG, nicht unterkellert, ausgebautes DG

#### Berücksichtigung der Eigenschaften des zu bewertenden Gebäudes

Standardstufe	tabellierte NHK 2010 [€/m <sup>2</sup> BGF]	relativer Gebäudestan- dardanteil [%]	relativer NHK 2010-Anteil [€/m <sup>2</sup> BGF]
1	740,00	0,0	0,00
2	825,00	0,0	0,00
3	945,00	100,0	945,00
4	1.140,00	0,0	0,00
5	1.425,00	0,0	0,00
gewogene, standardbezogene NHK 2010 =			945,00
gewogener Standard = 3,0			
(entspricht mittlerem Ausstattungsstandard)			

Die Ermittlung des gewogenen Standards erfolgt durch Interpolation des gewogenen NHK-Werts zwischen die tabellierten NHK.

<b>NHK 2010 für das Bewertungsgebäude</b>	=	945,00 €/m <sup>2</sup> BGF
	rd.	945,00 €/m <sup>2</sup> BGF

#### Zuschlag für nicht erfasste werthaltige einzelne Bauteile

Gemäß örtlichem Gutachterausschuss sind in den Normalherstellungskosten (NHK) nicht erfasste werthaltige einzelne Bauteile durch marktübliche Zuschläge nach § 36 Abs. 2 Satz 3 ImmoWertV zu berücksichtigen.

Die Herstellungskosten (2010 = 100) sind gemäß Anlage 7 des Modells zur Ableitung von Sachwertfaktoren der AGVGA.NRW (Stand 11.07.2017, redaktionell angepasst im Juni 2018) abzuleiten.

Gebäude: Reihenendhaus

Bezeichnung	Zeitwert
Besondere Bauteile (Einzelaufstellung)	
Gauben	12.000,00 €
Summe	12.000,00 €

### Baupreisindex

Gemäß örtlichem Gutachterausschuss ist der Baupreisindex folgendermaßen anzuwenden:

Preisindizes für den Neubau von Wohngebäuden (2010 = 100), „Preisindizes für die Bauwirtschaft“ des Statistischen Bundesamtes mit dem Berichtsmonat August 2018 wurde der Index auf das Basisjahr 2015 = 100 umgestellt. Für modellkonforme Auswertungen bzw. Wertermittlungen ist dieser auf das Basisjahr 2010 = 100 umzurechnen.

Der Regionalfaktor ist durch den örtlichen Gutachterausschuss auf 1,0 festgesetzt.

### Baunebenkosten

Zu den Baunebenkosten (BNK) zählen insbesondere die Kosten für Planung, Bauausführung, behördliche Prüfungen und Genehmigungen. Diese sind bereits in den NHK 2010 der Anlage 4 der ImmoWertV enthalten.

### Außenanlagen

Die Bewertung der Außenanlagen erfolgt pauschal entsprechend den Veröffentlichungen im Grundstücksmarktbericht – "Wertansatz der baulichen Außenanlagen" des örtlichen Gutachterausschusses.

Außenanlagen	vorläufiger Sachwert (inkl. BNK)
prozentuale Schätzung: 6,00 % der vorläufigen Gebäudesachwerte insg. (179.953,48 €)	10.797,21 €
Summe	10.797,21 €

### Gesamtnutzungsdauer

Der Gutachterausschuss für Grundstückswerte in der Stadt Duisburg ermittelt die Gesamtnutzungsdauer gemäß Anlage 1 der ImmoWertV. Hiernach gilt für Ein-/Zweifamilienhäuser eine Gesamtnutzungsdauer (GND) von 80 Jahren.

### Restnutzungsdauer

Die Ermittlung der Restnutzungsdauer erfolgt gemäß örtlichem Gutachterausschuss nach § 4 Abs. 3 ImmoWertV durch Subtraktion des tatsächlichen Alters des Wertermittlungsobjekts von dessen Gesamtnutzungsdauer.

Die Restnutzungsdauer kann verlängert werden (d. h. das Gebäude wird fiktiv verjüngt), wenn am Wertermittlungsobjekt wesentliche Modernisierungsmaßnahmen durchgeführt wurden oder unmittelbar erforderliche Arbeiten zur Beseitigung des Instandhaltungsstaus sowie zur Modernisierung in den Wertermittlungsansätzen als bereits durchgeführt unterstellt werden. Die Orientierungswerte der Modernisierung sind gemäß II.3 ImmoWertA anzuwenden.

Im vorliegenden Fall orientiert sich der Unterzeichner der rechnerischen Restnutzungsdauer. Diese beträgt 53 Jahre.

### Alterswertminderung

Gemäß örtlichem Gutachterausschuss ist der Alterswertminderungsfaktor (Verhältnis der RND zur GND) gem. § 38 ImmoWertV zu bestimmen.

### Sachwertfaktor

Das Sachwertverfahren nach §§ 35 bis 39 ImmoWertV führt zunächst (nur) zu einem Rechenergebnis, das als "vorläufiger Sachwert" bezeichnet wird. Dieses an den Herstellungskosten orientierte Rechenergebnis ist nach allgemeiner Markterfahrung in der Regel nicht identisch mit den tatsächlich gezahlten Kaufpreisen. Eine verantwortbare Aussage über den Verkehrswert des Wertermittlungsobjekts kann daher allein auf der Grundlage dieses reinen Verfahrensergebnisses nicht getroffen werden.

Der erforderliche Marktbezug des Sachwertverfahrens wird erst durch die Ableitung und Anwendung sogenannter "Sachwertfaktoren" gewährleistet. Diese machen das Sachwertverfahren zu einem indirekten Vergleichsverfahren, bei dem der Sachwert den Vergleichsmaßstab bildet.

Die vom örtlichen Gutachterausschuss ermittelten und beschlossenen Sachwertfaktoren sind Durchschnittswerte für das Stadtgebiet Duisburg. Sie sind als Basis- bzw. Ausgangswerte bei der Erstattung von Gutachten zu betrachten. Zur Ermittlung des objektspezifisch angepassten Sachwertfaktors sind die im Grundstücksmarktbericht des örtlichen Gutachterausschusses veröffentlichten Sachwertfaktoren auf ihre Eignung zu prüfen und bei etwaigen Abweichungen an die Gegebenheiten des Wertermittlungsobjektes anzupassen (§ 39 ImmoWertV). Der objektspezifisch angepasste Sachwertfaktor kann nach oben oder unten variieren (Berücksichtigung der Stichprobe). Je nach Lagequalität und Art des zu bewertenden Objektes kann der angemessene und nutzungstypische Sachwertfaktor nach oben oder unten variieren (Berücksichtigung der jeweiligen Kennzahlen der Stichproben).

Der objektspezifisch angepasste Sachwertfaktor nach § 39 ImmoWertV wird daher auf der Grundlage der Angaben des örtlichen Gutachterausschusses ermittelt und angewendet.

Die vom örtlichen Gutachterausschuss ermittelten Werte für Einfamilienhäuser (Einfamilien Doppel- und Einfamilienreihenendhäuser) ergeben sich aus der folgenden Grafik (Quelle: Grundstücksmarktbericht für die Stadt Duisburg 2025, S. 40):

Für den Teilmarkt der Einfamilien Doppel- und Einfamilienreihenendhäuser (unvermietete Objekte) ergibt sich unter Anwendung der Modellparameter – bezogen auf das gesamte Stadtgebiet – nachstehender durchschnittlicher Sachwertfaktor:

Bei der untersuchten Stichprobe konnte auf eine Abhängigkeit des Sachwertfaktors vom vorläufigen Sachwert geschlossen werden.

Datenbasis	2024
Anzahl der Fälle	236
Wohnfläche	≥ 80 m <sup>2</sup>
Sachwertfaktor	1,20
Standardabweichung	± 0,22

Kennzahlen der Stichprobe	Mittelwert	Standardabweichung
Restnutzungsdauer	38 Jahre	± 15 Jahre
Kaufpreis / Wohnfläche	2.751 Euro / m <sup>2</sup>	± 759 Euro / m <sup>2</sup>
Wohnfläche	125 m <sup>2</sup>	± 29 m <sup>2</sup>
Ausstattungsstandard	2,7	± 0,3
vorläufiger Sachwert	291.127 Euro	± 105.016 Euro
anrechenbare Baulandfläche	323 m <sup>2</sup>	± 101 m <sup>2</sup>
Bodenwertanteil am vorläufigen Sachwert	37 %	± 13
lagetypischer Bodenwert	306 Euro / m <sup>2</sup>	± 75 Euro / m <sup>2</sup>

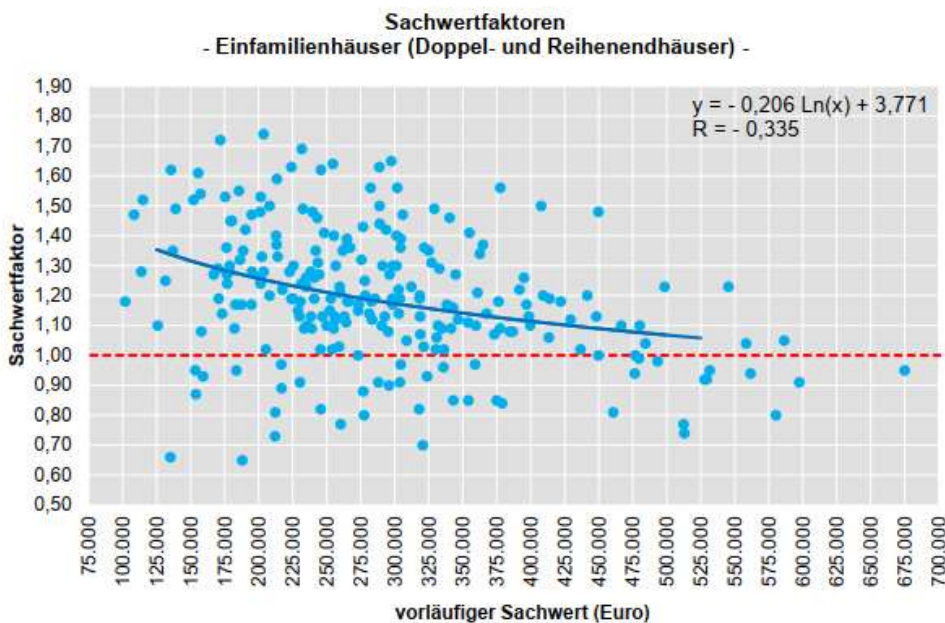

Unter Berücksichtigung der Lage des Wertermittlungsobjekts, der vorhandenen Wohnfläche, des festgestellten Ausstattungsstandards, der am Wertermittlungsstichtag gegebenen Marktsituation sowie der Höhe des vorläufigen Sachwerts erachtet der Unterzeichner einen objektspezifischen Sachwertfaktor von 1,19 als marktüblich und angemessen. Der angesetzte Sachwertfaktor bewegt sich dabei innerhalb der für vergleichbare Ein- und Zweifamilienhäuser bzw. Doppel- und Reihenendhäuser im gewöhnlichen Geschäftsverkehr beobachtbaren Bandbreite und steht auch in einem nachvollziehbaren Verhältnis zur Höhe des vorläufigen Sachwerts.

**Besondere objektspezifische Grundstücksmerkmale**

Hier werden die wertrelevanten Auswirkungen der nicht bereits in den Wertermittlungsansätzen des Sachwertverfahrens berücksichtigten Objektbesonderheiten korrigierend berücksichtigt, soweit sie offensichtlich waren oder vom Auftraggeber, Eigentümer etc. mitgeteilt wurden.

besondere objektspezifische Grundstücksmerkmale		Wertbeeinflussung insg.
Bauschäden		-10.000,00 €
• Feuchtigkeiten und Anstrichschäden an der Fassade	-10.000,00 €	
Weitere Besonderheiten		8.000,00 €
• Garage	8.000,00 €	
Summe		-2.000,00 €

Vgl. hierzu Erläuterungen in der Vergleichswertermittlung

**5.5 Verkehrswertableitung aus den Verfahrensergebnissen**

**5.5.1 Bewertungstheoretische Vorbemerkungen**

Der Abschnitt „Verfahrenswahl mit Begründung“ dieses Verkehrswertgutachtens enthält die Begründung für die Wahl der in diesem Gutachten zur Ermittlung des Verkehrswerts herangezogenen Wertermittlungsverfahren. Dort ist auch erläutert, dass sowohl das Vergleichswert-, das Ertragswert- als auch das Sachwertverfahren auf für vergleichbare Grundstücke gezahlten Kaufpreisen (Vergleichspreisen) basieren und deshalb Vergleichswertverfahren, d. h. verfahrensmäßige Umsetzungen von Preisvergleichen sind. Alle Verfahren führen deshalb gleichermaßen in die Nähe des Verkehrswerts.

Wie geeignet das jeweilige Verfahren zur Ermittlung des Verkehrswerts ist, hängt dabei entscheidend von zwei Faktoren ab:

- von der Art des zu bewertenden Objekts (übliche Nutzung; vorrangig rendite- oder substanzwertorientierte Preisbildung im gewöhnlichen Geschäftsverkehr) und
- von der Verfügbarkeit und Zuverlässigkeit der zur Erreichung einer hohen Marktkonformität des Verfahrensergebnisses erforderlichen Daten.

### 5.5.2 Zur Aussagefähigkeit der Verfahrensergebnisse

Grundstücke mit der Nutzbarkeit des Bewertungsobjekts werden aus den bei der Wahl der Wertermittlungsverfahren beschriebenen Gründen als erworben.

Die Preisbildung im gewöhnlichen Geschäftsverkehr orientiert sich deshalb vorrangig an den in die Vergleichswertermittlung einfließenden Faktoren. Der Verkehrswert wird deshalb vorrangig aus dem ermittelten Vergleichswert abgeleitet.

Grundsätzlich sind bei jeder Immobilieninvestition auch die Aspekte des Sachwertverfahrens (Nachhaltigkeit des Substanzwerts) von Interesse. Zudem stehen die für eine marktkonforme Sachwertermittlung (Sachwertfaktor, Bodenwert und Normalherstellungskosten) erforderlichen Daten zur Verfügung. Das Sachwertverfahren wurde deshalb stützend angewendet.

### 5.5.3 Zusammenstellung der Verfahrensergebnisse

Der **Vergleichswert** wurde mit rd. **328.000 €**,

der **Sachwert** mit rd. **330.000 €**

ermittelt.

### 5.5.4 Gewichtung der Verfahrensergebnisse

Da mehrere Wertermittlungsverfahren herangezogen wurden, ist der Verkehrswert aus den Ergebnissen dieser Verfahren unter Würdigung (d. h. Gewichtung) deren Aussagefähigkeit abzuleiten (vgl. § 6 Abs. 4 ImmoWertV).

Die Aussagefähigkeit (das Gewicht) des jeweiligen Verfahrensergebnisses wird dabei wesentlich von den für die zu bewertende Objektart **im gewöhnlichen Geschäftsverkehr bestehenden Preisbildungsmechanismen** und von der mit dem jeweiligen Wertermittlungsverfahren **erreichbaren Ergebniszuverlässigkeit** bestimmt.

Die zur marktkonformen Wertermittlung **erforderlichen Daten** standen für das Vergleichswertverfahren in Form von

- **geeigneten Vergleichsfaktoren**
- **geeigneten Umrechnungskoeffizienten**
- **Objektartspezifischen Indexreihen**

zur Verfügung.

Bezüglich der erreichten **Marktkonformität des Vergleichswertverfahrens** wird diesem deshalb das Gewicht 1,00 (v) beigemessen.

Bei dem Bewertungsgrundstück handelt es sich um ein Eigennutzungsobjekt. Bezüglich der zu bewertenden **Objektart** wird deshalb dem Sachwert das Gewicht 1,00 (c) beigemessen.

Die zur marktkonformen Wertermittlung **erforderlichen Daten** standen für das Sachwertverfahren in sehr guter Qualität (genauer Bodenwert, örtlicher Sachwertfaktor) zur Verfügung.

Bezüglich der erreichten Marktkonformität der Verfahrensergebnisse wird deshalb dem Sachwertverfahren das Gewicht 1,00 (d) beigemessen.

Insgesamt erhalten somit

das **Sachwertverfahren** das **Gewicht**  $1,00 (c) \times 1,00 (d) = 1,00$ .

das **Vergleichswertverfahren** das **Gewicht** = **1,00**.

Das **gewogene Mittel** aus den im Vorabschnitt zusammengestellten Verfahrensergebnissen beträgt:  $[330.000 \text{ €} \times 1,00 + 328.000 \text{ €} \times 1,00] \div 2,00 = \text{rd. } 329.000 \text{ €}$ .

## 6 Verkehrswert

### Hinweise zum Verkehrswert

Der Verkehrswert (Marktwert) ist im § 194 BauGB definiert:

„Der Verkehrswert (Marktwert) wird durch den Preis bestimmt, der in dem Zeitpunkt, auf den sich die Ermittlung bezieht, im gewöhnlichen Geschäftsverkehr nach den rechtlichen Gegebenheiten und den tatsächlichen Eigenschaften, der sonstigen Beschaffenheit und der Lage des Grundstücks oder des sonstigen Gegenstands der Wertermittlung ohne Rücksicht auf ungewöhnliche oder persönliche Verhältnisse zu erzielen wäre.“

Die Legaldefinition des Verkehrswertes setzt einen gewöhnlichen Geschäftsverkehr voraus. Darunter ist ein Handel zu verstehen, der sich nach marktwirtschaftlichen Grundsätzen von Angebot und Nachfrage vollzieht, wobei weder Käufer noch Verkäufer unter Zeitdruck, Zwang oder Not stehen und ausschließlich objektive Maßstäbe den Preis bestimmen.

Sicherheitsabschlag:

Wie bereits ausgeführt, konnte das Wertermittlungsobjekt am Stichtag nicht von innen besichtigt werden. Die Wertermittlung beruht daher im Wesentlichen auf Aktenlage, äußerer Inaugenscheinnahme und den eingeholten Auskünften. Hieraus verbleiben erhebliche Unsicherheiten insbesondere hinsichtlich des tatsächlichen Innenzustands, möglicher verdeckter Mängel oder Bauschäden, der Ausstattungsqualität, der tatsächlichen Flächen- und Grundrissverhältnisse sowie eines etwaigen weitergehenden Instandhaltungsstaus. Zur marktgerechten Berücksichtigung dieses erhöhten Unsicherheits- und Risikoprofils und in Abwägung der vorliegenden Unterlagen wird ein Sicherheitsabschlag in Höhe von 20 % für angemessen erachtet. Damit ergibt sich für die Schätzung des Verkehrswerts folgender Sicherheitsabschlag:

Ausgangswert:	329.000 €
Sicherheitsabschlag 20%:	<u>65.800 €</u>
	<u>263.200 €</u>
	<b><u>rd. 263.000 €</u></b>

Darüber hinaus hat jeder mögliche Erwerber bzw. Bietinteressent das aus der unterbliebenen Innenbesichtigung resultierende Risiko im Rahmen seiner individuellen Kaufpreis- bzw. Gebotsentscheidung eigenverantwortlich zu würdigen.

Der **Verkehrswert** für das mit einem Reihenendhaus und Garage bebaute Grundstück in 47226 Duisburg, Lisastraße 5

Grundbuch	Blatt	lfd. Nr.
Rheinhausen	11851	1
Gemarkung	Flur	Flurstück
Rheinhausen	9	842

wird zum Wertermittlungsstichtag 24.02.2026 mit rd.

**263.000 €**

**in Worten: zweihundertdreieundsechzigtausend Euro**

ermittelt.

Der Sachverständige bescheinigt durch seine Unterschrift zugleich, dass ihm keine Ablehnungsgründe entgegenstehen, aus denen jemand als Beweiszeuge oder Sachverständiger nicht zulässig ist oder seinen Aussagen keine volle Glaubwürdigkeit beigemessen werden kann.

Duisburg, den 26. März 2026



Lars Wegmann  
Zertifizierter Sachverständiger  
für Immobilienbewertung  
ZIS Sprengnetter Zert (AI)

## 7 Rechtsgrundlagen, verwendete Literatur

### 7.1 Rechtsgrundlagen der Verkehrswertermittlung

– in der zum Zeitpunkt der Gutachtenerstellung gültigen Fassung -

**BauGB:**

Baugesetzbuch

**BauNVO:**

Baunutzungsverordnung – Verordnung über die bauliche Nutzung der Grundstücke

**LBO:**

Bauordnung für das Land Nordrhein-Westfalen

**BGB:**

Bürgerliches Gesetzbuch

**ZVG:**

Gesetz über die Zwangsversteigerung und die Zwangsverwaltung

**ImmoWertV:**

Verordnung über die Grundsätze für die Ermittlung der Verkehrswerte von Immobilien und der für die Wertermittlung erforderlichen Daten – Immobilienwertermittlungsverordnung – ImmoWertV

**ImmoWertA**

ImmoWertA – Anwendungshinweise der ImmoWertV

**WoFIV:**

Wohnflächenverordnung – Verordnung zur Berechnung der Wohnfläche

**GEG:**

Gebäudeenergiegesetz – Gesetz zur Einsparung von Energie und zur Nutzung erneuerbarer Energien zur Wärme- und Kälteerzeugung in Gebäuden

### 7.2 Verwendete Wertermittlungsliteratur

- [1] Sprengnetter (Hrsg.): Sprengnetter-Bibliothek, EDV-gestützte Entscheidungs-, Gesetzes-, Literatur- und Adresssammlung zur Grundstücks- und Mietwertermittlung sowie Bodenordnung, 32.0, Sprengnetter Immobilienbewertung, Bad Neuenahr-Ahrweiler 2026
- [2] Kleiber -Digital: Verkehrswertermittlung von Grundstücken, 2026

## 8 Verzeichnis der Anlagen

- Anlage 1: Fotodokumentation
- Anlage 2: Ungeprüfte Bauzeichnungen (im Detail abweichend und nicht maßstabsgerecht)
- Anlage 3: Auszüge aus dem Stadtplan
- Anlage 4: Auszug aus TIM-online mit Kennzeichnung des Wertermittlungsobjektes
- Anlage 5: Auszug aus der Umgebungslärm-Kartierung NRW
- Anlage 6: Ausschnitt aus der Wohnlagenkarte
- Anlage 7: Auszug aus dem Internet-Auskunftssystem Gefährdungspotentiale des Untergrundes in NRW
- Anlage 8: Ausschnitt aus dem Flächennutzungsplan (FNP)
- Anlage 9: Ausschnitt aus dem Bebauungsplan
- Anlage 10: Wohnflächenberechnung

## Anlage 1: Fotodokumentation

Seite 1 von 5



Bild 1: Straßenansicht



Bild 2: Rückansicht

## Anlage 1: Fotodokumentation

Seite 2 von 5



Bild 3: Umgebungsbebauung



Bild 4: Umgebungsbebauung

## Anlage 1: Fotodokumentation

Seite 3 von 5



Bild 5: Umgebungsbebauung



Bild 6: Hauseingang

## Anlage 1: Fotodokumentation

Seite 4 von 5



Bild 7: Garage



Bild 8: Vorderansicht

## Anlage 1: Fotodokumentation

Seite 5 von 5



Bild 9: Schadensbild



**Anlage 2: Ungeprüfte Bauzeichnungen (im Detail abweichend und nicht maßstabsgerecht)**

Seite 2 von 2

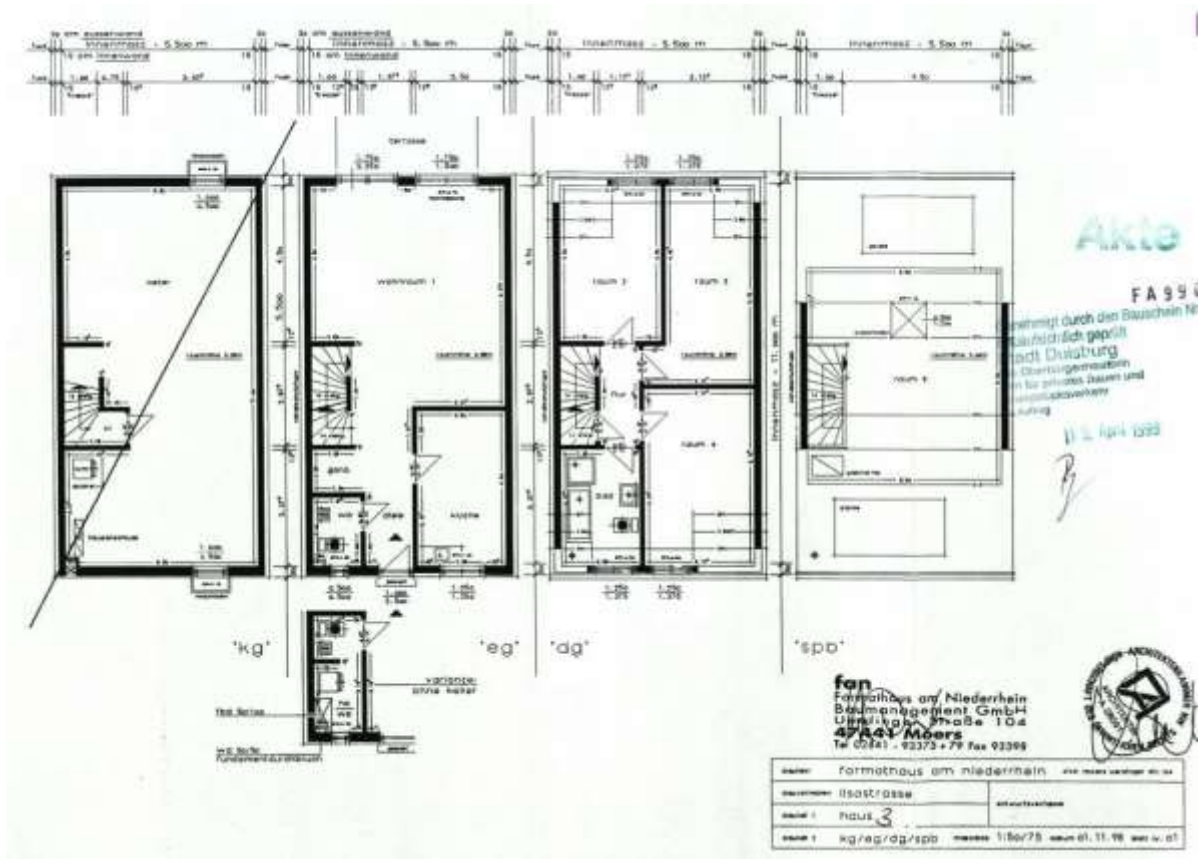

Quelle: Grundrisse EG, DG, Spitzboden Quelle: digitale Bauakten der Stadt Duisburg

### Anlage 3: Auszüge aus dem Stadtplan

Seite 1 von 2

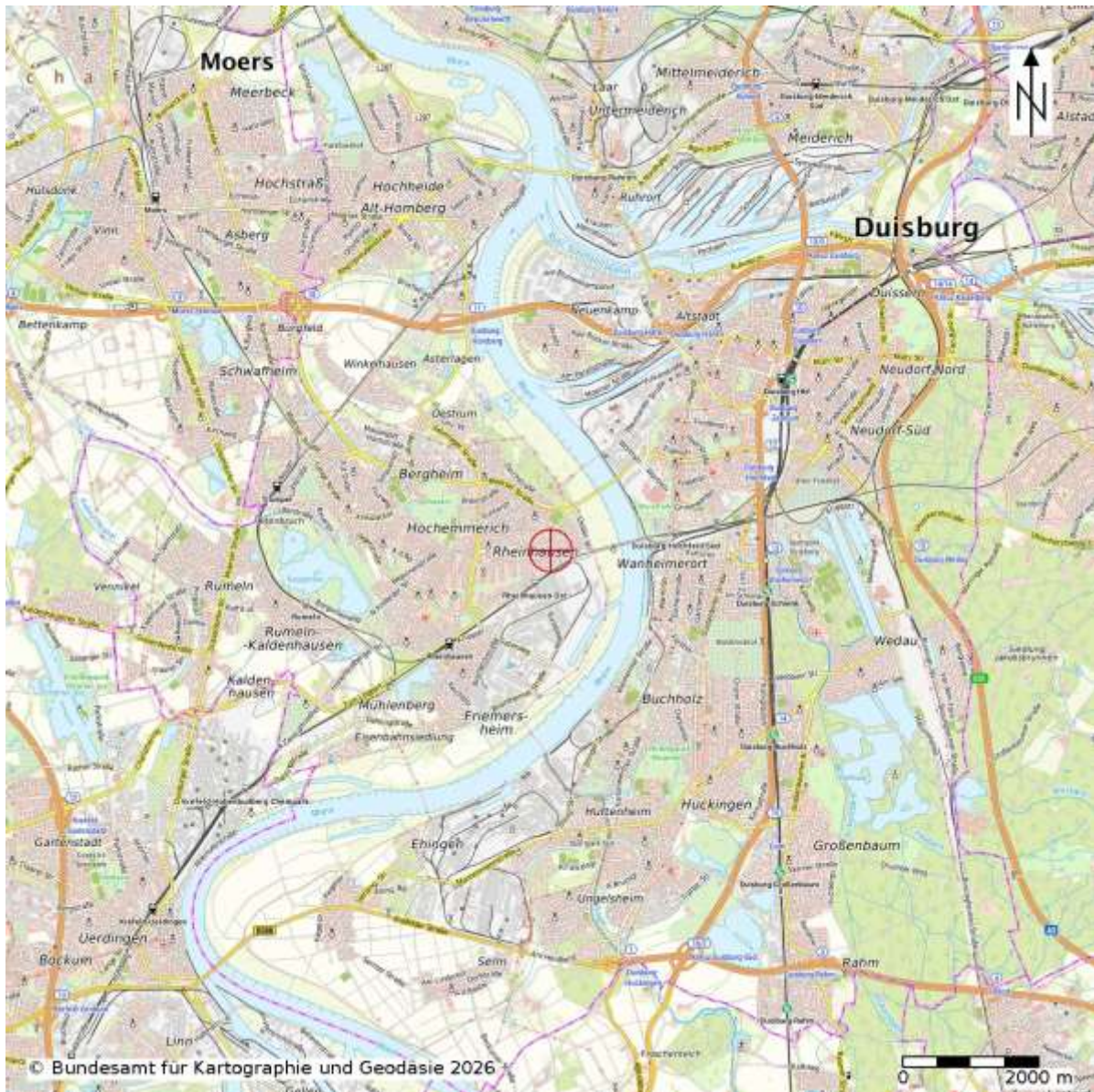

Quelle: (lizenziert über Sprengnetter Marktdaten-Portal)

### Anlage 3: Auszüge aus dem Stadtplan

Seite 2 von 2



Quelle: (lizenziert über Sprengnetter Marktdaten-Portal)

## Anlage 4: Auszug aus TIM-online mit Kennzeichnung des Wertermittlungsobjektes

Seite 1 von 1

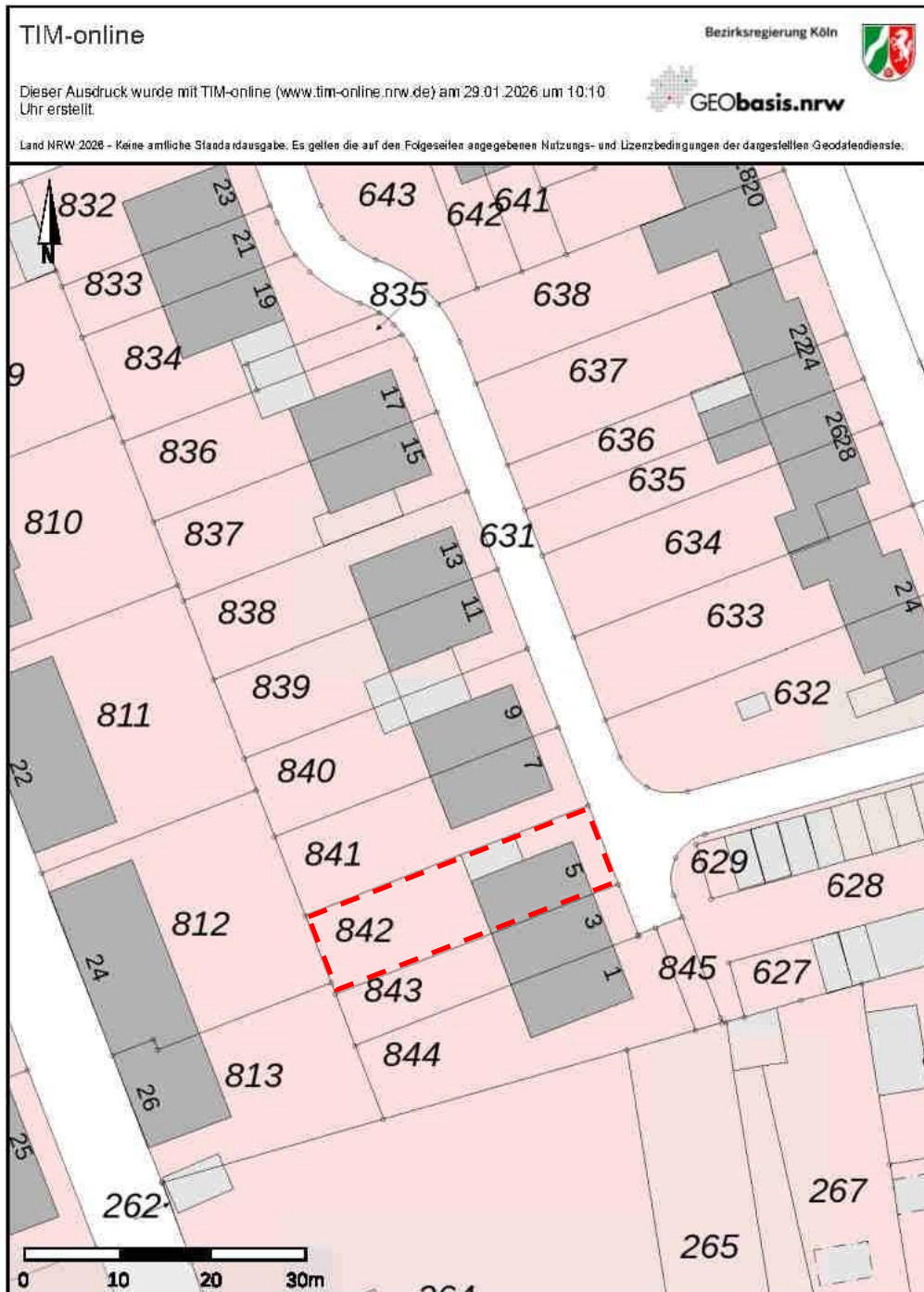

Quelle: [Quelle: https://www.tim-online.nrw.de/](https://www.tim-online.nrw.de/) - Eigene Darstellung

### Anlage 5: Auszug aus der Umgebungslärm-Kartierung NRW

Seite 1 von 1

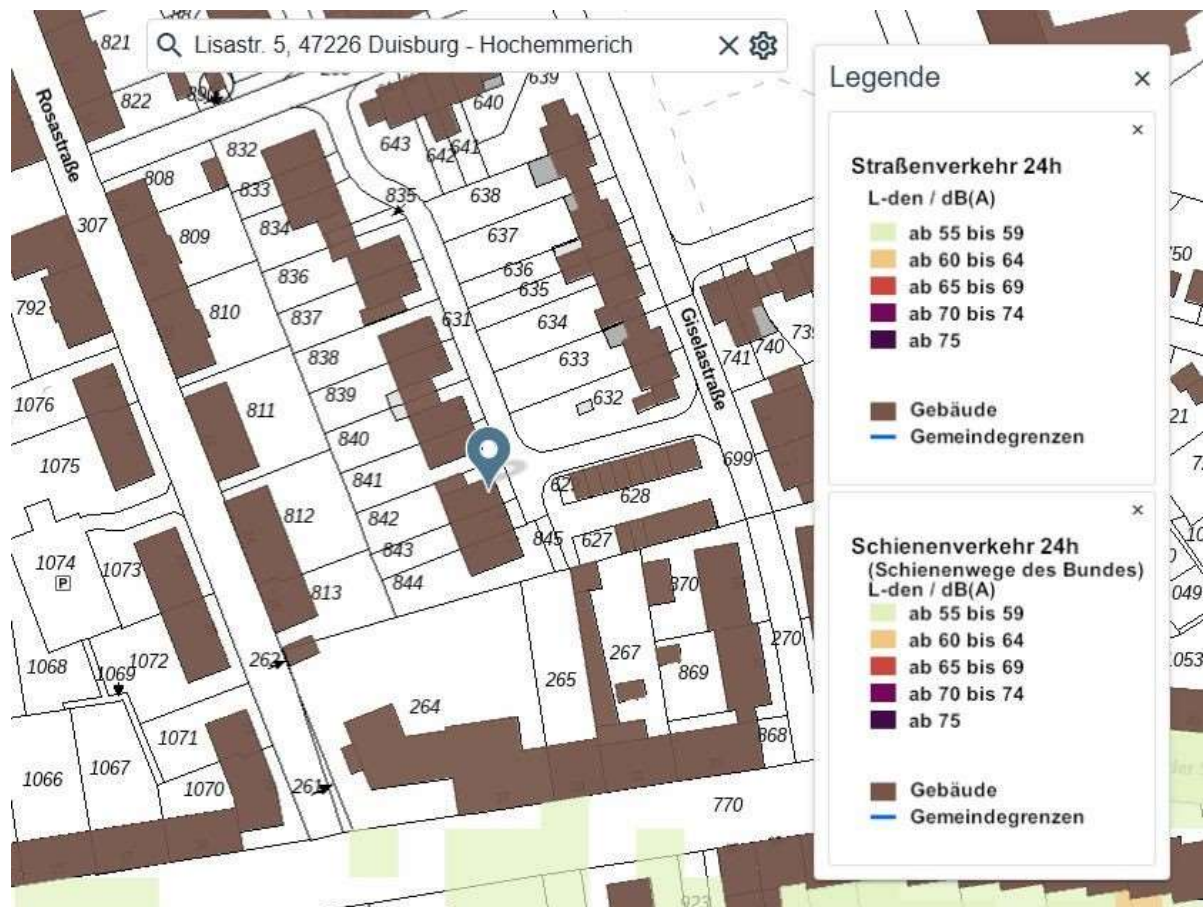

<https://umgebungslaermkartierung.nrw.de>

## Anlage 6: Ausschnitt aus der Wohnlagenkarte

Seite 1 von 1



Quelle: Quelle: <https://geoportal.duisburg.de/geoportal/wo>

# Anlage 7: Auszug aus dem Internet-Auskunftssystem Gefährdungspotentiale des Untergrundes in NRW

Seite 1 von 1



Quelle: [https://www.gdu.nrw.de/GDU\\_Online/](https://www.gdu.nrw.de/GDU_Online/)

**Anlage 8: Ausschnitt aus dem Flächennutzungsplan (FNP)**

Seite 1 von 1



Quelle: Quelle: <https://geoportal.duisburg.de/geoportal/FNP>

## Anlage 9: Ausschnitt aus dem Bebauungsplan

Seite 1 von 3

**Bebauungsplan  
824 - Rheinhausen**

[Downloads](#)  Plan Auskunft  im Stadtplan anzeigen

für den Bereich zwischen:

- Margarethenstraße, Werthauer Straße,
- Hochfelder Straße und Rosastraße

Verfahrensschritt:

- rechtskräftiges Verfahren

Verfahrensübersicht:

824 - Rheinhausen -	
Datum	Verfahrensschritt
25.02.1980	Aufstellungsbeschluss
01.02.1982 - 03.03.1982	öffentliche Auslegung
10.05.1982	Satzungsbeschluss
11.10.1982	Bekanntmachung im Amtsblatt gemäß § 10 Abs. 3 BauGB

Bild 1: Quelle: Stadt Duisburg

### Anlage 9: Ausschnitt aus dem Bebauungsplan

Seite 2 von 3



Bild 2: Quelle: Stadt Duisburg

**Anlage 9: Ausschnitt aus dem Bebauungsplan**

Seite 3 von 3

Textliche Festsetzungen

- I. Art und Maß der Nutzung auf den überbaubaren und nicht überbaubaren Grundstücksflächen:
1. Garagen bzw. Stellplätze sind in den im Plan gekennzeichneten Neubaugebieten nur an den hier ausgewiesenen Stellen zulässig.
  2. Garagen bzw. Stellplätze sind in den nicht überbaubaren Grundstücksflächen entlang der öffentlichen Erschließungsstraßen (Vorgärten) im gesamten Plangebiet nicht zulässig.
- II. Festsetzungen über die äußere Gestaltung baulicher Anlagen gemäß § 4 der 1. Verordnung zur Durchführung des Bundesbaugesetzes in der Fassung der Änderungsverordnung vom 21. 4. 1970 (GV. NW. 1970 S. 299) und gemäß § 103 BauO NW für die im Bebauungsplan gekennzeichneten Neubaugebiete:
1. Die Gebäude müssen im äußeren Erscheinungsbild, d. h. in Form, Farbe, Material, Maßstab und Verhältnis der Baumassen zueinander so gestaltet sein, daß sie sich in die Eigenart der denkmalswerten Umgebung einfügen.
  2. Die Außenwände der Garagen sind denen der Wohngebäude anzupassen. Die Dächer der Garagen sind als Satteldächer mit 45° Dachneigung auszubilden.
  3. Hauszugänge und Zufahrten zu Garagen und Stellplätzen sind aus Platten, Pflastersteinen oder ähnlichen Baustoffen herzustellen. Großflächige Abdeckungen aus Asphalt, Beton oder ähnlichen Materialien sind unzulässig.
  4. Als Vorgarteneinfriedigung sind nur Rasenkantsteine und Hecken bis 60 cm Höhe zulässig. Als Einfriedigungen der hinteren Grundstücksteile sind nur Hecken oder Drahtzäune in Verbindung mit Hecken bis 1 m Höhe zulässig.  
  
Die vorgenannten Einschränkungen gelten nicht für den unmittelbaren Bereich von Müllgefäßstandplätzen.
  5. Müllbehälter und Müllschränke sind so anzuordnen und durch Hecken oder sonstige Bepflanzung so abzuschirmen, daß sie das äußere Erscheinungsbild der Siedlung nicht beeinträchtigen.

Bild 3: Quelle: Stadt Duisburg

**Anlage 10: Wohnflächenberechnung**

Seite 1 von 1

**Wohn- und Nutzflächenberechnung »Lisastraße«  
ohne Keller / ohne Spitzboden (nicht ausgebaut)****Erdgeschoss**

Diele	3,25 x 1,37 <sup>s</sup>	= 4,47 m <sup>2</sup>
G.WC/HA	3,00 x 1,37 <sup>s</sup>	= 4,13 m <sup>2</sup>
Küche	4,50 x 2,50	= 11,25 m <sup>2</sup>
<u>Wohnraum 1</u>	5,50 x 4,50	
<u>Essraum</u>	+ 4,37 <sup>s</sup> x 1,87 <sup>s</sup>	
	+ 1,12 <sup>s</sup> x 1,75	= 34,92 m <sup>2</sup>
<b>EG</b>		<b>( ohne Terrasse ) = 54,77 m<sup>2</sup></b>

**Obergeschoss**

Flur	1,12 <sup>s</sup> x 2,87 <sup>s</sup>	= 3,23 m <sup>2</sup>
Raum 2	4,50 x 2,87 <sup>s</sup>	
	- 1,50 x 1,00	= 11,81 m <sup>2</sup>
Raum 3	5,75 x 2,50	
	0,62 <sup>s</sup> x 1,12 <sup>s</sup>	
	- 1,12 <sup>s</sup> x 1,00	= 13,95 m <sup>2</sup>
Raum 4	5,12 <sup>s</sup> x 3,12 <sup>s</sup>	
	- 1,75 x 1,00	= 16,52 m <sup>2</sup>
Bad	3,37 <sup>s</sup> x 2,25	
	- 0,87 <sup>s</sup> x 1,00	= 6,94 m <sup>2</sup>
<b>OG</b>		<b>= 49,61 m<sup>2</sup></b>

**Gesamt m<sup>2</sup>****Dachgeschoß = 49,61 m<sup>2</sup>****Erdgeschoß = 54,77 m<sup>2</sup>****Gesamt m<sup>2</sup> = 104,38 m<sup>2</sup>****fan**Formathaus am Niederrhein  
Baumanagement GmbH

Quelle: Digitale Haus-Akte der Stadt Duisburg