

Lars Wegmann

Diplom-Sachverständiger für die Bewertung von bebauten und unbebauten Grundstücken,
Mieten und Pachten (DIA)

Zertifizierter Sachverständiger für Immobilienbewertung
ZIS Sprengnetter Zert (AI)



Lars Wegmann - Bismarckstr. 142 - 47057 Duisburg

Amtsgericht Duisburg
Zwangsversteigerung
Postfach 10 01 10
47001 Duisburg

Datum: 22. Februar 2024
Az.: **652 K 1-23**

GUTACHTEN

über den Verkehrswert (Marktwert)

i. S. d. § 194 Baugesetzbuch des

im **Wohnungsgrundbuch** von **Hamborn, Blatt 11015** eingetragenen **168/1.000 Miteigentumsanteils** an dem mit einem Wohn- und Geschäftshaus bebauten Grundstück Gemarkung Hamborn, Flur 10, Flurstück 315 in 47167 Duisburg, Holtener Straße 152, 152 a, Größe: 491 m², **verbunden mit dem Sondereigentum an der Wohnung im 1. OG nebst Kellerraum im Aufteilungsplan vom 10.06.2013 jeweils mit Nr. 2 bezeichnet.**



Der **Verkehrswert des Wohnungseigentums** wurde zum Stichtag
05.02.2024 ermittelt mit rd.

97.400 €.

Teile dieser Internetversion des Gutachtens sind anonymisiert. Anlagen sind aus Datenschutzgründen evtl. nicht vollständig. Die vollständige Originalversion des Gutachtens können Sie in der Geschäftsstelle des Amtsgerichts Duisburg **einsehen**

Inhaltsverzeichnis

Nr.	Abschnitt	Seite
1	Übersichtsblatt	4
2	Allgemeine Angaben	5
2.1	Angaben zum Bewertungsobjekt	5
2.2	Angaben zum Auftraggeber und Eigentümer	5
2.3	Angaben zum Auftrag und zur Auftragsabwicklung	5
2.4	WEG-Verwalter	7
2.5	Zubehör gem. §§ 97 u. 98 BGB	7
2.6	Besonderheiten des Auftrags / Maßgaben des Auftraggebers	7
3	Grund- und Bodenbeschreibung	9
3.1	Lage	9
3.1.1	Großräumige Lage	9
3.1.2	Kleinräumige Lage	10
3.2	Beurteilung der Lage.....	11
3.3	Gestalt und Form	11
3.4	Erschließung, Baugrund etc.....	11
3.5	Privatrechtliche Situation	13
3.6	Öffentlich-rechtliche Situation	13
3.6.1	Baulasten und Denkmalschutz	13
3.6.2	Bauordnungsrecht.....	14
3.7	Entwicklungszustand inkl. Beitragssituation	14
3.8	Hinweise zu den durchgeführten Erhebungen.....	14
3.9	Derzeitige Nutzung und Vermietungssituation.....	14
4	Beschreibung der Gebäude und Außenanlagen sowie WEG-spezifischer Regelungen	15
4.1	Vorbemerkungen zur Gebäudebeschreibung	15
4.2	Gemeinschaftliches Eigentum - Wohn- und Geschäftshaus	15
4.2.1	Gebäudeart, Baujahr und Außenansicht	15
4.2.2	Gebäudekonstruktion (Keller, Wände, Decken, Treppen, Dach)	16
4.2.3	Allgemeine technische Gebäudeausstattung	16
4.2.4	Besondere Bauteile / Einrichtungen im gemeinsch. Eigentum, Zustand des Gebäudes	16
4.3	Nebengebäude.....	17
4.3.1	Nebengebäude im gemeinschaftlichen Eigentum	17
4.4	Außenanlagen.....	17
4.4.1	Außenanlagen im gemeinschaftlichen Eigentum.....	17
4.5	Sondereigentum an der Wohnung im 1. OG	18
4.5.1	Lage im Gebäude, Wohnfläche, Raumaufteilung und Orientierung	18
4.5.2	Raumausstattungen und Ausbauzustand	18
4.5.3	Besondere Bauteile, besondere Einrichtungen, Zustand des Sondereigentums	19
4.6	Sondernutzungsrechte und besondere Regelungen	19
5	Ermittlung des Verkehrswerts	20

5.1	Verfahrenswahl mit Begründung.....	20
5.1.1	Bewertungsrechtliche und bewertungstheoretische Vorbemerkungen	20
5.1.1.1	Grundsätze zur Wahl der Wertermittlungsverfahren	20
5.1.1.2	Allgemeine Kriterien für die Eignung der Wertermittlungsverfahren.....	20
5.1.2	Zu den herangezogenen Verfahren	20
5.1.2.1	Beschreibung des Bewertungsmodells der Bodenwertermittlung	20
5.1.2.2	Bewertung des bebauten Gesamtgrundstücks.....	21
5.2	Bodenwertermittlung	23
5.2.1	Ermittlung des anteiligen Bodenwerts des Wohnungseigentums.....	24
5.3	Vergleichswertermittlung.....	25
5.3.1	Das Vergleichswertmodell der Immobilienwertermittlungsverordnung	25
5.3.2	Erläuterungen der bei der Vergleichswertberechnung verwendeten Begriffe	25
5.3.3	Vergleichswertermittlung auf der Basis eines Vergleichsfaktors	29
5.3.4	Vergleichswert.....	30
5.4	Ertragswertermittlung	32
5.4.1	Das Ertragswertmodell der Immobilienwertermittlungsverordnung	32
5.4.2	Erläuterungen der bei der Ertragswertberechnung verwendeten Begriffe	32
5.4.3	Ertragswertberechnung.....	35
5.4.4	Erläuterungen zu den Wertansätzen in der Ertragswertberechnung.....	36
5.5	Verkehrswertableitung aus den Verfahrensergebnissen	39
5.5.1	Bewertungstheoretische Vorbemerkungen.....	39
5.5.2	Zur Aussagefähigkeit der Verfahrensergebnisse.....	39
5.5.3	Zusammenstellung der Verfahrensergebnisse	39
5.5.4	Gewichtung der Verfahrensergebnisse	39
6	Verkehrswert	41
7	Rechtsgrundlagen, verwendete Literatur	42
7.1	Rechtsgrundlagen der Verkehrswertermittlung	42
7.2	Verwendete Wertermittlungsliteratur	42
8	Verzeichnis der Anlagen	43

1 Übersichtsblatt

Kurzbeschreibung:	Das Gutachten behandelt eine Eigentumswohnung im Ortsteil Duisburg-Neumühl in einem im Jahr 1905 errichteten Wohn- und Geschäftshaus mit ausgebautem Dachgeschoss und I-II-geschossigen Anbauten. Die Liegenschaft wurde im Jahr 2013 aufgeteilt i. S. d. Wohnungseigentumsgesetzes (WEG) in insgesamt fünf Einheiten, davon eine gewerbliche Einheit im EG. Die Wohnfläche bemisst sich auf ca. 103 m ² . Die Wohnung unterteilt sich in 4 Zimmer, Küche, Diele, Bad, WC. Zum Wertermittlungstichtag wurde die Einheit eigengenutzt. Das Gemeinschaftseigentum vermittelte einen mäßig gepflegten Gesamteindruck. Es besteht Instandhaltungsstau. Die Wohnung vermittelte einen mäßigen Gesamteindruck. Im Badezimmer sind Restarbeiten nach einem Wasserschaden notwendig.
Baujahr:	ca. 1905 gem. Bauakte
Grundstücksgröße:	491 m ²
Wohnfläche:	ca. 102,99 m ²
Mietverhältnisse:	eigengenutzt
Lasten und Beschränkungen in Abt. II:	- Zwangsversteigerungsvermerk
Baulastenverzeichnis:	keine Eintragung
Altlastensituation:	Das Grundstück wird nur noch nachrichtlich als frühere Verdachtsfläche unter der Bezeichnung OS2003 mit dem Status „Verdacht generell ausgeräumt“ geführt.
Mietbindungen:	keine
WEG-Verwalter:	xxx xxx xxx
Wertermittlungstichtag:	05.02.2024
Verkehrswert:	97.400 €
Ertragswert:	96.500 €
Vergleichswert:	98.300 €
Verkehrswert/m ² :	946 €/m ²
Zubehör i. S. d. § 97 BGB:	nicht vorhanden

2 Allgemeine Angaben

2.1 Angaben zum Bewertungsobjekt

Art des Bewertungsobjekts:	Wohnungseigentum in einem Wohn- und Geschäftshaus
Objektadresse:	Holtener Straße 152, 152 a 47167 Duisburg
Grundbuchangaben:	Grundbuch von Hamborn, Blatt 11015, lfd. Nr. 1
Katasterangaben:	Gemarkung Hamborn, Flur 10, Flurstück 315, zu bewertende Fläche 491 m ²

2.2 Angaben zum Auftraggeber und Eigentümer

Auftraggeber:	Amtsgericht Duisburg Zwangsversteigerung Postfach 10 01 10 47001 Duisburg Auftrag vom 29.12.2023 (Datum des Auftragschreibens)
Eigentümer:	Xxx Xxx Xxx Xxx Xxx Xxx zu je ½ Anteil

2.3 Angaben zum Auftrag und zur Auftragsabwicklung

Grund der Gutachtenerstellung:	Verkehrswertermittlung im Rahmen des Zwangsversteigerungsverfahrens. Das Gutachten ist ausschließlich für den angegebenen Zweck bestimmt. Eine weitergehende Verwendung bedarf der schriftlichen Zustimmung des Unterzeichners.
Wertermittlungstichtag:	05.02.2024 (Tag der Ortsbesichtigung)
Qualitätsstichtag:	05.02.2024 (entspricht dem Wertermittlungstichtag) Der Qualitätsstichtag ist der Zeitpunkt, auf den sich der für die Wertermittlung maßgebliche Grundstückszustand bezieht. Er entspricht dem Wertermittlungstichtag, es sei denn, dass aus rechtlichen oder sonstigen Gründen der Zustand des Grundstücks zu einem anderen Zeitpunkt maßgebend ist.
Tag der Ortsbesichtigung:	05.02.2024
Umfang der Besichtigung etc.	Es wurden eine Außen- und Innenbesichtigung sowie fotografische Aufnahmen des Wertermittlungsobjekts durchgeführt. Die Besichtigungsmöglichkeiten waren eingeschränkt. Der Dachraum konnte nicht besichtigt werden. Die Rückseite des Gebäudes sowie die Hoffläche waren nur eingeschränkt zu

besichtigen.

Hinweis

Die Bewertung erfolgt teilweise nach Aktenlage und nach dem äußeren Anschein (Anscheinsgutachten). Ein Abschlag auf den Verkehrswert für die eingeschränkte Innenbesichtigung wird nicht vorgenommen. Die sich ergebenden Risiken (z. B. unbekannte Bauschäden und Baumängel, Instandhaltungsstau oder überdurchschnittlicher Renovierungsbedarf) müssen Interessenten und Drittverwender des Gutachtens zusätzlich zu dem ausgewiesenen Verkehrswert berücksichtigen. Bietinteressenten wird vor einer Vermögensdisposition eine Innenbesichtigung empfohlen.

Für die nicht besichtigten oder nicht zugänglich gemachten Bereiche wird unterstellt, dass der während der Besichtigung gewonnene Eindruck auf diese Bereiche übertragbar ist und Mängel- und Schadensfreiheit besteht.

Teilnehmer am Ortstermin:

- Frau xxxx
- Herr xxxx (Mitarbeiter des Unterzeichners)
- Herr Wegmann (Unterzeichner)

herangezogene Unterlagen, Erkundigungen, Informationen:

Vom Amtsgericht Duisburg wurden folgende Unterlagen zur Verfügung gestellt:

- **Zwangsversteigerungs-Beschluss** (Az. 652 K 1-23) vom 29.12.2023
- **Abschrift des Grundbuchs** von Hamborn, Blatt 11015 (Amtlicher Ausdruck vom 28.11.2023)

Vom Sachverständigen wurden folgende Auskünfte und Unterlagen beschafft:

- **Auszug aus dem Liegenschaftskataster** – Flurkarte TIM-online vom 21.01.2024 (www.tim-online.nrw.de), Lizenz dl-de/zero-2-0 (www.govdata.de/dl-de/zero-2-0)
- © **Daten der AGVGA.NRW e.V. NRW** (<https://www.boris.nrw.de>), Lizenz dl-de/zero-2-0 (www.govdata.de/dl-de/zero-2-0)
- © **Daten des Grundstücksmarktberichts 2023** (Berichtszeitraum 01.01. – 31.12.2022) des Gutachterausschuss für Grundstückswerte in der Stadt Duisburg (<https://www.boris.nrw.de>), Lizenz dl-de/zero-2-0 (www.govdata.de/dl-de/zero-2-0)
- Aktuelle Informationen zum Immobilienmarkt in NRW – **Bodenrichtwerte aus BORIS.NRW** – (<https://www.boris.nrw.de>), Lizenz dl-de/zero-2-0 (www.govdata.de/dl-de/zero-2-0)
- Auszug aus dem Internet-Auskunftssystem **Gefährdungspotenziale des Untergrundes in Nordrhein-Westfalen**, (https://www.gdu.nrw.de/GDU_Buerger/)
- Auszug aus dem GEOportal.NRW – **Umgebungsärmkartierung** – (<https://www.geoportal.nrw/themenkarten>)

- **Telefonische und schriftliche Auskünfte der Stadt Duisburg** bezüglich Altlasten, Ortsbaurecht, Baulasten, Denkmalschutz und Erschließungskostensituation
- **Digitale Bauakten** der Stadt Duisburg (mit veralteten und im Detail abweichenden Zeichnungen)
- **Persönliche Einsichtnahme** in die **Grundakte** bei AG Duisburg-Hamborn (**Teilungserklärung**)
- **Mietspiegel 2021** für das Stadtgebiet Duisburg gemäß § 558c BGB (Richtlinien für die Miete des nicht preisgebundenen Wohnraumes vom 1. November 2021)
- **Aufzeichnungen des Unterzeichners** während des Ortstermins
- **Auskünfte der WEG-Verwaltung** (Angaben zum Hausgeld und Erhaltungsrücklage der Gemeinschaft und Wohnfläche)

Gutachtenerstellung unter Mitwirkung von: Durch die xxxx wurden folgende Tätigkeiten bei der Gutachtenerstellung durchgeführt:

- Einholung der erforderlichen Auskünfte bei den zuständigen Ämtern;
- Beschaffung der erforderlichen Unterlagen;
- Protokollierung der Ortsbesichtigung und Entwurf der Grundstücks- und Gebäudebeschreibung.

Die Ergebnisse dieser Tätigkeiten wurden vom Sachverständigen auf Richtigkeit und Plausibilität überprüft, ggf. ergänzt und für das vorliegende Gutachten verwendet.

2.4 WEG-Verwalter

WEG-Verwalter

Xxx
Xxx
Xxx

2.5 Zubehör gem. §§ 97 u. 98 BGB

Zubehör gem. §§ 97 u. 98 BGB:

Zubehör oder gewerbliches Inventar i. S. d. §§ 97, 98 BGB sind nicht vorhanden.

2.6 Besonderheiten des Auftrags / Maßgaben des Auftraggebers

Der Unterzeichner wurde mit Beschluss vom 29.12.2023 beauftragt, gem. § 74 a Abs. 5 ZVG ein Gutachten über den Wert des Versteigerungsobjektes zu erstellen und bei der Stadtverwaltung die erforderlichen Auskünfte bezüglich der Baulasteneintragungen, Erschließungsbeiträge, Altlasten und Wohnungsbindung einzuholen.

Das Gutachten soll auch folgende Angaben enthalten:

- a) ob ein Gewerbebetrieb geführt wird (Art und Inhaber),
- b) ob eine Liste des etwaigen Zubehörs und die Bewertung der einzelnen Positionen; der Wert der beweglichen Gegenstände, auf die sich die Versteigerung erstreckt, ist unter Würdigung aller Verhältnisse frei zu schätzen. Falls die Bewertung des Zubehörs ein weiterer Sachverständiger zugezogen

- werden muss, soll dies mitgeteilt werden
- c) sind sonstige Zubehörstücke vorhanden, die nicht mitgeschätzt sind
 - d) ob baubehördliche Lasten oder Auflagen bestehen
 - e) Eintragungen im Baulastenverzeichnis sollten möglichst wörtlich wiedergegeben werden (ggf. als Anlage zum Gutachten)
 - f) einen einfachen Lage- und Gebäudeplan
 - g) Lichtbilder der Gebäude und der Örtlichkeit
 - h) stimmt die Objektanschrift mit den Grundbuchangaben überein

Zu den Fragen des Gerichts:

- a) Ein Gewerbebetrieb wird nicht geführt.
- b) Maschinen oder Betriebseinrichtungen sind nicht vorhanden.
- c) Zubehör ist nicht vorhanden
- d) Baubehördliche Lasten oder Auflagen sind unbekannt
- e) Eintragungen im Baulastenverzeichnis sind nicht vorhanden
- f) Lage- und Gebäudeplan werden in der Anlage beigelegt
- g) Lichtbilder werden in der Anlage beigelegt
- h) Objektanschrift stimmt mit den Grundbuchangaben überein.

Die Verfahrensbeteiligten wurden mit Schreiben vom 21.01.2024 über den Ortstermin in Kenntnis gesetzt. Zwangsverwaltung bestand nicht.

Angaben von Beteiligten oder Dritten werden grundsätzlich als richtig unterstellt – ihre Übernahme und Verwendung erfolgt nach dem Grundsatz von Treu und Glauben.

Bei einer Wertermittlung zum Zwecke der Zwangsversteigerung wird regelmäßig und insoweit auftragsgemäß der so genannte unbelastete Verkehrswert, also frei von Rechten und Lasten, die in Abteilung II des Grundbuchs eingetragen sein können, ermittelt. Dies ist eine nicht unwesentliche Besonderheit, die gerade auch in Hinblick auf eine mögliche Drittverwendung des Gutachtens besonders zu beachten ist.

3 Grund- und Bodenbeschreibung

3.1 Lage

3.1.1 Großräumige Lage

Ort und Einwohnerzahl:

Stadt Duisburg
Nord-Süd Ausdehnung: 25,1 km
Ost-West Ausdehnung: 14,2 km
Stadtbezirk Hamborn
Ortsteil Neumühl

Duisburg ist mit 507.819 Einwohnern (Stand: 30.09.2023) die fünftgrößte nordrheinwestfälische Stadt und zählt mit einer Fläche von 232,8 km² zu den fünfzehn größten Städten Deutschlands. Der Anteil der Nichtdeutschen liegt mit 126.772 Einwohnern bei 25,0 %.

Die Stadt Duisburg gehört zum Regierungsbezirk Düsseldorf und setzt sich aus insgesamt sieben Stadtbezirken zusammen, welche überwiegend rechtsrheinisch gelegen sind. Als westlichste Stadt des Ruhrgebietes grenzt sie im Süden an die Landeshauptstadt Düsseldorf. Im Norden befindet sich die Stadt Dinslaken, im Osten schließen sich die Städte Mülheim a. d. Ruhr und Oberhausen an, im Westen grenzt Duisburg an die Städte Krefeld, Moers und Rheinberg.

Das Duisburger Stadtgebiet hat Anschluss an mehrere Autobahnen. Neben der A3(E35) und der A40(E34) bestehen Anschlüsse an die A42 (Emscherschnellweg), die Stadtautobahn A59 (Nord-Süd-Achse), die A57 im Westen und die A524 als südliche Anbindung an das Kreuz Breitscheid. Der Airport Düsseldorf ist vom Zentrum in ca. 25 Minuten zu erreichen und bietet neben innerdeutschen Flügen auch direkte internationale Verbindungen. Die Stadt Duisburg, mit Lage an der Ruhrmündung in den Rhein, bildet mit ihren Hafengebieten den größten europäischen Binnenhafen und zählt zudem, unter Produktionsgesichtspunkten, zu den wichtigsten Stahlstandorten in Europa.

Die ehemals überwiegend industriell geprägte Stadt befindet sich seit Rückgang des Bergbaus und der rohstoffverarbeitenden Schwerindustrie in einer finanziellen Krise. Regelmäßig notwendige Zuwendungen vom Bund und dem Land NRW sowie erhebliche Einsparungen in öffentlichen Bereichen prägen den derzeitigen Finanzhaushalt der Stadt. Hinsichtlich der kommunalen Steuern für Grund und Gewerbe zählt Duisburg zu einem der teuersten Standorte Deutschlands. Die Stadt befindet sich derzeit in einem Strukturwandel und etabliert sich, begünstigt durch den Binnenhafen, zu einem leistungsstarken Logistikstandort mit hoher Attraktivität und Intensität. Zu den bedeutendsten ansässigen Unternehmen zählen u. a. ThyssenKrupp Steel AG, ArcelorMittal, Duisburger Hafen AG (Duisport) und die Deutsche Bahn AG.

Hinsichtlich der Bevölkerungsprognose (2012 – 2025) wird bis zum Jahr 2025 ein Rückgang von rd. 3,1 % prognostiziert. Die Arbeitslosenquote Duisburgs beträgt im Januar 2024 rd. 12,9 % und liegt somit weiterhin deutlich über dem Landes- und Bundesdurchschnitt (7,5 % bzw. 6,1 %).

Mit Stand 2021 liegt die einzelhandelsrelevante Kaufkraftkennziffer der Stadt Duisburg mit 81,3 unter dem Landesdurchschnitt NRW (99,0) und dem Bundesdurchschnitt (100,0). Die Zentralität

Duisburgs liegt aufgrund des Einflusses der nahegelegenen Konkurrenzstädte Düsseldorf und Essen nur leicht über dem Bundesdurchschnitt (Zentralitätskennziffer: 103,4). Mit der Universität Duisburg-Essen (ca. 42.800 Studierende), verschiedenen Fachhochschulen und Forschungsinstituten, bildet die Stadt einen bedeutenden Bildungs- und Forschungsstandort Nordrhein-Westfalens.

Nach dem Städteranking 2022 der 71 deutschen Städte mit mehr als 100.000 Einwohnern belegte Duisburg im Niveau-, Dynamik die Plätze 70 und 64. Begründet liegt dies u. a. in einer ungünstigen Wertung des hohen Gewerbesteuersatzes (z. Zt. 520%), der ungünstigen Kitaquoten, dem geringen Wohnungsneubau, der unterdurchschnittlichen Arbeitsplatzversorgung und der anhaltenden Jugendarbeitslosigkeit.

Quellen: Statistisches Bundesamt (Destatis), Stadt Duisburg, Nordrheinische Industrie- und Handelskammer, Bundesagentur für Arbeit, Fraunhofer-Arbeitsgruppe, Bertelsmann-Stiftung, Universität Duisburg-Essen, IW Consult, ImmobilienScout24, WirtschaftsWoche

überörtliche Anbindung / Entfernungen:

Die Verkehrsanbindung der Liegenschaft an das örtliche und überörtliche Straßennetz ist als gut zu beurteilen.

Autobahnzufahrt:

- A 42, Ausfahrt Duisburg-Neumühl, in ca. 1,7 km bis zum Objekt.

Bahnhof:

- Duisburg Hbf. in ca. 10,7 km Entfernung

Flughafen:

Der Flughafen Düsseldorf Airport befindet sich in etwa 31 km Entfernung.

Öffentliche Verkehrsmittel:

Haltestellen der öffentlichen Verkehrsmittel befinden sich auf der Lehrerstraße (Linien 908, 910, 995, NE 1) bzw. auf der Wiener Straße (Linie 910)

3.1.2 Kleinräumige Lage

innerörtliche Lage:

Neumühl ist ein Stadtteil an der nordöstlichen Stadtgrenze von Duisburg. Er grenzt im Norden an die Kleine Emscher, im Osten an die A 3 bzw. an die benachbarte Stadt Oberhausen, im Süden an die A 42 (Emscherschnellweg) bzw. an Mittelmeiderich und im Westen übergangslos an Alt-Hamborn und Obermarxloh. Die Entfernung zum Stadtzentrum beträgt ca. 10 km

Art der Bebauung und Nutzungen in der Straße und im Ortsteil:

Der Gebietscharakter der näheren Umgebung ist geprägt durch eine überwiegend II-IV-geschossige Wohnbebauung. Westlich schließen öffentliche Grünanlagen an. Südlich befinden sich ein Gewerbegebiet sowie ein Bunker.

Beeinträchtigungen (**Anlage 5**):

Überdurchschnittliche Immissionen oder sonstige Beeinträchtigungen waren im Rahmen der Ortsbesichtigung nicht wahrnehmbar.

Der Umgebungslärm des Bewertungsobjektes beträgt im Durchschnitt für den

Straßen- /Schienenverkehr
L-den > 55... <= 60 dB(A)

Quelle: Lärmkarte Straße, 24h-Pegel LDEN <https://www.GEO-portal.NRW/> (abgerufen am 21.02.2024)

Topografie:

Soweit augenscheinlich erkennbar, ist das Grundstück eben.

3.2 Beurteilung der Lage

Beurteilung der Lage:

Die Lage ist als durchschnittlich zu beurteilen. Vorteilhaft ist die Randlage an einer Grünfläche sowie die Nähe zu einem Nebenzentrum auf der Lehrerstraße.

Sämtliche Gemeinbedarfseinrichtungen (Schulen, Kirchen, Kindergärten) sind in der Ortslage von Neumühl vorhanden.

3.3 Gestalt und Form

Gestalt und Form:

Unregelmäßig geschnittenes Grundstück mit einem aufstehenden Baukörper in Südost- Ausrichtung.

Straßenfront:

ca. 12 m

mittlere Tiefe:

ca. 42 m

<u>Grundstück</u>	<u>Größe:</u>
Flurst. Nr.: 315	491 m ²

Die genaue Form und die Ausdehnung sind aus dem beiliegenden Lageplan (**Anlage 4**) ersichtlich.

3.4 Erschließung, Baugrund etc.

Straßenart:

öffentliche Anliegerstraße

Straßenausbau:

asphaltierte Fahrbahn; seitliche Parkstreifen;
verkehrsberuhigte Zone;
Kanalisation und Straßenbeleuchtungseinrichtungen

Anschlüsse an Versorgungsleitungen und Abwasserbeseitigung:

Das Grundstück verfügt über folgende Anschlüsse:

- elektrischer Strom
- Wasser aus öffentlicher Versorgung
- Kanalanschluss
- Telefonanschluss
- Gasanschluss

Grenzverhältnisse, nachbarliche Gemeinsamkeiten:

Es bestehen beidseitige Grenzbebauungen. Besondere Grenzverhältnisse oder nachbarliche Gemeinsamkeiten sind dem Unterzeichner nicht bekannt gemacht worden. Es wurden keine weiteren Nachforschungen angestellt.

Baugrund, Grundwasser (soweit augenscheinlich ersichtlich) **Anlage 6:**

Laut Auszug aus dem Internet-Auskunftssystem Gefährdungspotenziale des Untergrundes in Nordrhein-Westfalen des Geologischen Dienstes Nordrhein-Westfalen – Landesbetrieb – (<http://www.gdu.nrw.de/> [abgerufen am 21.02.2024]) befindet sich das Wertermittlungsgrundstück in folgende Bereiche:

- Gasaustritt in Bohrungen

Hinsichtlich des Baugrundes kann aufgrund der vorhandenen Bebauung von einer ausreichenden Standsicherheit ausgegangen werden.

Altlasten:

Gemäß schriftlicher Auskunft der Stadt Duisburg vom 30.01.2024 stellt sich die Altlastensituation für das Bewertungsgrundstück wie folgt dar:

Das angefragte Grundstück wurde in den Anfangszeiten der Erfassung von altlastverdächtigen Flächen im Kataster über Altlasten und Schädliche Bodenveränderungen der Stadt Duisburg aufgenommen, da das Grundstück gewerblich durch eine Druckerei genutzt wurde.

Gemäß der Arbeitshilfe 21 „Arbeitshilfe für Erhebung über kontaminationsrelevante Flächen in Nordrhein-Westfalen“ des LANUV wird die hier vorliegende Nutzung (<1.000 m²) als nicht altlastenrelevant eingestuft.

Da zudem die nochmalige Auswertung der Erfassungsunterlagen keine Hinweise auf einen relevanten Umgang mit wassergefährdenden Stoffen ergeben hat (z.B. Tankanlagen, Werkstätten etc.) wird das Grundstück nur noch nachrichtlich als frühere Verdachtsfläche unter der Bezeichnung **OS2003** mit dem Status „Verdacht generell ausgeräumt“ geführt.

Hinweis zu siedlungsbedingt erhöhten Schadstoffgehalten in Oberböden

Bei der Erstellung der Bodenbelastungskarte wurden für einen großen Bereich des Stadtgebietes siedlungsbedingt erhöhte Schadstoffgehalte in den Oberböden festgestellt, welche die Vorsorgewerte und teilweise auch die Prüfwerte der Bundes-Bodenschutzverordnung überschreiten. Die von Ihnen angefragten Flurstücke liegen in diesem Bereich. Eine Gefährdung geht von diesen siedlungsbedingt erhöhten Schadstoffgehalten im vorliegenden Fall aber nicht aus. Die in einem Maßnahmen- und Bewertungskonzept für Duisburg abgeleiteten Beurteilungswerte, bei deren Überschreitung Maßnahmen zur Gefahrenabwehr erforderlich werden, werden nicht überschritten. Unbeschadet dessen besteht bei der Gartennutzung die Möglichkeit, die Aufnahme von Schadstoffen aus Gründen der Vorsorge zu reduzieren. Die aktuellen Handlungsempfehlungen finden Sie unter www.duisburg.de/handlungsempfehlungen.

Bitte beachten Sie, dass eine abschließende Aussage über die Bodenbelastung auf einem bestimmten Grundstück nur auf der Basis gezielter Untersuchungen auf dem jeweiligen Grundstück erfolgen kann

Hinweis zur Grundwasserbeschaffenheit:

In weiten Teilen des Duisburger Stadtgebiets werden im Grundwasser die Geringfügigkeitsschwellenwerte (GFS-Werte) der Bund-/Länderarbeitsgemeinschaft Wasser (LAWA) für verschiedene Schadstoffe überschritten. Hinsichtlich der privaten

Nutzung des Grundwassers durch Gartenbrunnen wird daher auf die zur Verfügung stehenden Informationen zu bekannten Schadstofffahnen und Hintergrundbelastungen des Grundwassers unter www.duisburg.de/grundwasserbeschaffenheit und die bestehende Anzeigepflicht für die Bohrung von Gartenbrunnen bei der Unteren Wasserbehörde verwiesen. Das in Gartenbrunnen zur privaten Nutzung geförderte Grundwasser ist KEIN Trinkwasser und sollte grundsätzlich auch nicht zum Befüllen von Swimmingpools genutzt werden, da es im Gegensatz zur umfangreichen Überwachung des Leitungswassers keiner geregelten Kontrolle unterliegt.

Weitere Details sind dem Schreiben der Stadt Duisburg zu entnehmen, das dem Gericht zur Akte überlassen wurde.

Anmerkung:

In dieser Wertermittlung ist eine lageübliche Baugrund- und Grundwassersituation insoweit berücksichtigt, wie sie in die Vergleichskaufpreise bzw. Bodenrichtwerte eingeflossen ist. Darüberhinausgehende vertiefende Untersuchungen und Nachforschungen wurden nicht angestellt.

3.5 Privatrechtliche Situation

grundbuchlich gesicherte Belastungen:

Dem Unterzeichner liegt ein Grundbuchauszug vom 30.11.2023 vor. Hiernach bestehen in Abteilung II des Grundbuchs folgende Eintragungen:

Lfd. Nr. 4:

Die Zwangsversteigerung ist angeordnet. Aufgrund Ersuchen des Amtsgerichts Duisburg vom 16.11.2023, AZ: 652 K 1-23. Eingetragen am 28.11.2023.

Anmerkung:

Im Zwangsversteigerungsverfahren wird grundsätzlich der Verkehrswert des unbelasteten Grundstücks ermittelt. Sämtliche Eintragungen in Abteilung II des Grundbuchs bleiben in der nachfolgenden Wertermittlung unberücksichtigt.

Schuldverhältnisse, die ggf. in Abteilung III des Grundbuchs verzeichnet sein können, werden in diesem Gutachten nicht berücksichtigt. Es wird davon ausgegangen, dass ggf. valutierende Schulden beim Verkauf gelöscht oder durch Reduzierung des Verkaufspreises ausgeglichen werden.

Herrschermerke:

Im Bestandsverzeichnis des Grundbuchs sind keine Herrschermerke eingetragen.

nicht eingetragene Rechte und Lasten:

Sonstige nicht eingetragene Lasten und (z. B. begünstigende) Rechte wurden dem Unterzeichner nicht bekannt gemacht.

3.6 Öffentlich-rechtliche Situation

3.6.1 Baulasten und Denkmalschutz

Eintragungen im Baulastenverzeichnis:

Der Inhalt des Baulastenverzeichnisses bzgl. des Bewertungsgrundstücks wurde vom Unterzeichner am 21.01.2024 bei der Stadt Duisburg erfragt. Gemäß Auskunft ist das Grundstück von keiner Baulast betroffen.

Denkmalschutz: Aufgrund des Baujahres des Bewertungsobjekts, des Gebäudetyps und der Bauweise wird ohne weitere Prüfung davon ausgegangen, dass kein Denkmalschutz besteht.

3.6.2 Bauordnungsrecht

Die Wertermittlung erfolgt auf der Grundlage des realisierten Vorhabens. Das Vorliegen einer Baugenehmigung und ggf. die Übereinstimmung des ausgeführten Vorhabens mit den vorliegenden Bauplänen, der Baugenehmigung, dem Bauordnungsrecht und der verbindlichen Bauleitplanung wurden nicht geprüft. Brandschutzrechtliche und brandschutztechnische Vorschriften wurden ebenfalls nicht geprüft. Die vorliegende Wertermittlung setzt daher die formelle und materielle Rechtmäßigkeit der baulichen Anlagen und Nutzungen voraus.

3.7 Entwicklungszustand inkl. Beitragssituation

Entwicklungszustand (Grundstücksqualität): baureifes Land (vgl. § 3 Abs. 4 ImmoWertV 21)

Beitrags- und Abgabenzustand: Nach Auskunft der Stadt Duisburg waren zum Wertermittlungstichtag Erschließungsbeiträge nach §§ 127 ff. BauGB sowie Anschlussbeiträge für die Grundstücksentwässerung nach dem Kommunalabgabengesetz für das Land Nordrhein-Westfalen (KAG NW) in Verbindung mit den örtlichen Beitragssatzungen nicht mehr zu zahlen. Eine evtl. Beitragspflicht nach § 8 KAG – Erweiterung und Verbesserung von Straßen, wird damit jedoch nicht ausgeschlossen.

Das Auskunftsschreiben wurde dem Gericht zur Akte überlassen.

3.8 Hinweise zu den durchgeführten Erhebungen

Die Angaben zu den privat- und öffentlich-rechtlichen Verhältnissen wurden, soweit nicht anders angegeben, online oder (fern-)mündlich eingeholt. Es wird empfohlen, vor einer vermögensrechtlichen Disposition über das Wertermittlungsobjekt eine schriftliche Bestätigung dieser Angaben bei der jeweils zuständigen Stelle einzuholen.

3.9 Derzeitige Nutzung und Vermietungssituation

Das Grundstück ist mit einem Wohn- und Geschäftshaus bebaut, Die Aufteilung gem. WEG (Wohnungseigentumsgesetz) in fünf Sondereigentume, davon eine Gewerbeeinheit im EG (Mobilfunkgeschäft) erfolgte im Jahr 2013.

Die gegenständliche Wohnung wurde zum Stichtag durch die Eigentümer bewohnt. Mietverhältnisse wurden nicht bekannt gemacht.

4 Beschreibung der Gebäude und Außenanlagen sowie WEG-spezifischer Regelungen

4.1 Vorbemerkungen zur Gebäudebeschreibung

Grundlage für die Gebäudebeschreibungen sind die Erhebungen im Rahmen der Ortsbesichtigung sowie die vorliegenden Bauakten und Beschreibungen.

Die Gebäude und Außenanlagen werden nur insoweit beschrieben, wie es für die Herleitung der Daten in der Wertermittlung notwendig ist. Hierbei werden die offensichtlichen und vorherrschenden Ausführungen und Ausstattungen beschrieben. In einzelnen Bereichen können Abweichungen auftreten, die dann allerdings nicht werterheblich sind. Angaben über nicht sichtbare Bauteile beruhen auf Angaben aus den vorliegenden Unterlagen, Hinweisen während des Ortstermins bzw. Annahmen auf Grundlage der üblichen Ausführung im Baujahr. Die Funktionsfähigkeit einzelner Bauteile und Anlagen sowie der technischen Ausstattungen und Installationen (Heizung, Elektro, Wasser etc.) wurde nicht geprüft; im Gutachten wird die Funktionsfähigkeit unterstellt.

Baumängel und -schäden wurden soweit aufgenommen, wie sie zerstörungsfrei, d.h. offensichtlich erkennbar waren. In diesem Gutachten sind die Auswirkungen der ggf. vorhandenen Bauschäden und Baumängel auf den Verkehrswert nur pauschal berücksichtigt worden. Es wird ggf. empfohlen, eine diesbezüglich vertiefende Untersuchung durch einen Bausachverständigen anstellen zu lassen und/oder vor Vermögensdisposition Kostenvoranschläge einzuholen. Untersuchungen auf pflanzliche und tierische Schädlinge sowie über gesundheitsschädigende Baumaterialien wurden nicht durchgeführt.

4.2 Gemeinschaftliches Eigentum - Wohn- und Geschäftshaus

4.2.1 Gebäudeart, Baujahr und Außenansicht

Gebäudeart:	Beidseitig angebautes, III-geschossiges Wohn- und Geschäftshaus mit Unterkellerung und ausgebautem Dachgeschoss; Erker im 1. und 2. OG; Attika; II-geschossiger, unterkellertes Anbau
Baujahr:	1905 (gemäß Bauakte)
Modernisierung:	Geringfügige Modernisierungen im Rahmen der Instandhaltung.
Energieeffizienz:	Ein Energieausweis nach dem Gebäudeenergiegesetz (GEG) lag nicht vor. Eine Folgerung für die Wertigkeit der Immobilie wird hieraus nicht gezogen.
Barrierefreiheit:	Der Zugang zum Gebäude ist nicht barrierefrei. Aufgrund der örtlichen Marktgegebenheiten (u.a. Altersstruktur, Nachfrage nach barrierefreiem Wohnraum für die konkrete Objektart etc.) wird in dieser Wertermittlung davon ausgegangen, dass der Grad der Barrierefreiheit keinen oder nur einen unwesentlichen Einfluss auf die Kaufpreisentscheidung hat und somit nicht in der Wertermittlung berücksichtigt werden muss.
Erweiterungsmöglichkeiten:	unbekannt
Außenansicht:	Die Fassade ist im Erdgeschoss verklindert, darüber glatt verputzt und gestrichen.

4.2.2 Gebäudekonstruktion (Keller, Wände, Decken, Treppen, Dach)

Konstruktionsart:	Massivbauweise
Fundamente:	Bauzeitraum entsprechend
Keller:	Kellerboden aus Beton mit Zementestrich Kellerwände in Ziegelmauerwerk,
Umfassungswände:	Mauerwerk
Innenwände:	Mauerwerk
Geschossdecken:	nicht bekannt
Treppen:	Eingangsbereich mit baujahrtypischen Steinzeug ausgelegt Wände im Eingangsbereich teils halbhoch gefliest Treppenhauswände tapeziert Geschosstreppe aus Holz mit Holzgeländer
Hauseingangsbereich:	Hauseingangstür aus Holz; Klingeltafel mit Gegensprechfunktion; Hauseingangspodest
Dach:	Satteldachkonstruktion, Eindeckung nicht erkennbar; Entwässerung über Dachrinnen und Fallrohre aus Zinkblech; Anbauten mit Flachdach und Bitumenbahneindeckung sowie Lichtkuppel

4.2.3 Allgemeine technische Gebäudeausstattung

Wasserinstallationen:	zentrale Wasserversorgung über Anschluss an das öffentliche Trinkwassernetz
Abwasserinstallationen:	Ableitung in kommunales Abwasserkanalnetz
Elektroinstallation:	wohnungstypische Versorgungsanschlüsse mit einer Brennstelle und mehreren Steckdosen je Raum
Heizung:	Zentralheizung mit Gasbefeuerung
Lüftung:	keine besonderen Lüftungsanlagen (herkömmliche Fensterlüf- tung)
Warmwasserversorgung:	unbekannt

4.2.4 Besondere Bauteile / Einrichtungen im gemeinsch. Eigentum, Zustand des Gebäudes

besondere Bauteile:	<ul style="list-style-type: none">• Erker• Attika• Gaube
besondere Einrichtungen:	keine vorhanden
Besonnung und Belichtung:	durchschnittlich

Bauschäden und Baumängel:	Ohne Anspruch auf Vollständigkeit waren im Rahmen der Besichtigungsmöglichkeiten folgende Mängel und Schäden erkennbar: <ul style="list-style-type: none">• Feuchtigkeitsschäden mit Moosbildung und Schmutzfahnen und Blasenbildung insbesondere im Bereich des Fallrohres• Geschosstreppe teilweise beschädigt• Kellergeschoss mit erheblichen Mauerwerksdurchfeuchtungen im Bereich des Kellerabgangs• Aussandungen in den Fugen• teilweise offenliegende Verkabelungen• Hinweise auf Undichtigkeiten im Bereich der Abwasserleitungen• Treppenhaus mit Anstrichschäden• Fenster im Treppenhaus marode
wirtschaftliche Wertminderungen:	keine vorhanden
Allgemeinbeurteilung:	Der bauliche Allgemeinzustand ist mäßig. Es besteht ein Instandhaltungs- und Modernisierungstau. Das Gebäude vermittelt einen vernachlässigten Gesamteindruck.

4.3 Nebengebäude

4.3.1 Nebengebäude im gemeinschaftlichen Eigentum

Keine vorhanden.

4.4 Außenanlagen

4.4.1 Außenanlagen im gemeinschaftlichen Eigentum

- Anschlüsse an die Ver- und Entsorgungsleitungen
- Pflasterungen
- Einfriedungen

4.5 Sondereigentum an der Wohnung im 1. OG

4.5.1 Lage im Gebäude, Wohnfläche, Raumaufteilung und Orientierung

Lage des Sondereigentums im Gebäude:	Das Sondereigentum besteht an der Wohnung im 1. OG im Aufteilungsplan mit Nr. 2 bezeichnet nebst Kellerraum.
Wohnfläche/Nutzfläche:	<p>Die Wohnfläche beträgt gemäß Angaben der WEG-Verwaltung sowie den Angaben im Aufteilungsplan ca. 102,99 m². Die Angabe wurde durch den Sachverständigen durch Abgreifen auf dem Aufteilungsplan auf Plausibilität überprüft.</p> <p>Die Flächenangabe ist ausschließlich für diese Wertermittlung zu verwenden. Sie ist nicht geeignet für ein evtl. späteres Mieterhöhungsverlangen.</p>
Raumaufteilung/Orientierung:	<p><u>Die Wohnung hat folgende Räume:</u> 4 Zimmer, 1 Küche, 1 Diele, 1 Bad</p> <p>Anmerkung: Der Grundriss stimmt nicht mit dem Aufteilungsplan überein. Es bestehen Abweichungen im Bereich des Badezimmers/WCs sowie im Bereich der straßenseitigen Zimmer.</p>
Grundrissgestaltung:	Der Grundriss ist als zweckmäßig zu beurteilen und genügt einfachen Wohnansprüchen.
Besonnung/Belichtung:	durchschnittlich

4.5.2 Raumausstattungen und Ausbauzustand

Bodenbeläge:	Fliesen, überwiegend Vinyl-Platten
Wandbekleidungen:	überwiegend tapeziert
Deckenbekleidungen:	überwiegend Holzverkleidungen mit Halogeneinbauspot
Fenster:	Fenster aus Kunststoff mit Zweischeibenisolierverglasung und Dreh-/Kippbeschlägen
Türen:	einfache Holztüren; einfache Schlösser und Beschläge, teilweise Glaseinsatz
sanitäre Installation:	<p>Das Badezimmer ist deckenhoch gefliest mit umlaufender Bordüre. Sanitäre Installationen in Form von</p> <ul style="list-style-type: none">• Eckbadewanne• Dusche• Waschtisch mit Einhebelmischbatterie• Urinal• Hänge-WC mit Unterputzspülkasten <p>Die sanitären Installationen sind in zeitgemäßer Ausstattung und Qualität. Die Entlüftung erfolgt über ein Fenster.</p>

4.5.3 Besondere Bauteile, besondere Einrichtungen, Zustand des Sondereigentums

Besondere Einrichtungen:	Einbauschränk (ohne Wertansatz)
besondere Bauteile:	keine vorhanden
Baumängel/Bauschäden:	<ul style="list-style-type: none">• offene Decke im Badezimmer nach Wasserschaden; hier sind noch Restarbeiten notwendig• Restarbeiten im Eingangsbereich notwendig• unfachmännisch wirkende Elektroarbeiten
wirtschaftliche Wertminderungen:	überdurchschnittliche Raumhöhen
sonstige Besonderheiten:	unbekannt
allgemeine Beurteilung des Sondereigentums:	Die Wohnung vermittelt einen mäßig gepflegten Gesamteindruck. Es sind noch Restarbeiten erforderlich.

4.6 Sondernutzungsrechte und besondere Regelungen

Sondernutzungsrechte:	Sondernutzungsrechte bestehen gemäß Grundbuch nicht.
Erträge aus gemeinschaftlichem Eigentum:	keine
Wesentliche Abweichungen:	Wesentliche Abweichungen zwischen dem Miteigentumsanteil am gemeinschaftlichen Eigentum (ME) und der relativen Wertigkeit des zu bewertenden Wohnungseigentums am Gesamtobjekt (RE) bestehen nicht.
Abweichende Regelung:	Eine von dem Miteigentumsanteil (ME) abweichende Regelung für den Anteil der zu tragenden Lasten und Kosten (VK) bzw. Erträge (VE) aus dem gemeinschaftlichen Eigentum besteht nicht.
Hausgeld und Rücklagen:	<p>Gem. Schreiben der WEG-Verwaltung vom 29.11.2023 beträgt das monatlich zu zahlende Hausgeld 525 €. Das Hausgeld erscheint für die Größe der Wohnung überdurchschnittlich hoch.</p> <p>Eine Erhaltungsrücklage ist nach Auskunft des WEG-Verwalters nicht vorhanden.</p> <p>Bietinteressenten wird dringend empfohlen, die Angaben zur wirtschaftlichen Situation der Eigentümergemeinschaft vor Vermögensdisposition zu aktualisieren.</p>

5 Ermittlung des Verkehrswerts

5.1 Verfahrenswahl mit Begründung

5.1.1 Bewertungsrechtliche und bewertungstheoretische Vorbemerkungen

5.1.1.1 Grundsätze zur Wahl der Wertermittlungsverfahren

Nach § 194 BauGB wird der Verkehrswert (Marktwert) „*durch den Preis bestimmt, der in dem Zeitpunkt, auf den sich die Ermittlung bezieht, im gewöhnlichen Geschäftsverkehr nach den rechtlichen Gegebenheiten und tatsächlichen Eigenschaften, der sonstigen Beschaffenheit und der Lage des Grundstücks oder des sonstigen Gegenstands der Wertermittlung ohne Rücksicht auf ungewöhnliche oder persönliche Verhältnisse zu erzielen wäre.*“

Ziel jeder Verkehrswertermittlung ist es, einen möglichst marktkonformen Wert des Grundstücks (d. h. den wahrscheinlichsten Kaufpreis im nächsten Kauffall) zu bestimmen.

Nach den Vorschriften der Immobilienwertermittlungsverordnung sind zur Ermittlung des Verkehrswerts grundsätzlich

- das **Vergleichswertverfahren**,
- das **Ertragswertverfahren**,
- das **Sachwertverfahren**

oder mehrere dieser Verfahren heranzuziehen (§ 6 Abs. 1 Satz 1 ImmoWertV 21). Die Verfahren sind nach der **Art des Wertermittlungsobjekts**, unter Berücksichtigung der **im gewöhnlichen Geschäftsverkehr bestehenden Gepflogenheiten** und den **sonstigen Umständen des Einzelfalls**, insbesondere der **Eignung** der zur Verfügung stehenden Daten, zu wählen; **die Wahl ist zu begründen** (§ 6 Abs. 1 Satz 2 ImmoWertV 21).

5.1.1.2 Allgemeine Kriterien für die Eignung der Wertermittlungsverfahren

Entscheidende Kriterien für die Wahl der anzuwendenden Wertermittlungsverfahren sind:

- Der Rechenablauf und die Einflussgrößen der Verfahren sollen den in diesem Grundstücksteilmarkt vorherrschenden **Marktüberlegungen** (Preisbildungsmechanismen) entsprechen.
- Zur Bewertung bebauter Grundstücke sollten immer **mindestens zwei** möglichst weitgehend voneinander unabhängige **Wertermittlungsverfahren angewendet** werden (§ 6 Abs. 4 ImmoWertV 21). Das zweite Verfahren dient zur Überprüfung des ersten Verfahrensergebnisses.
- Hauptaufgabe dieser Wertermittlung ist es, den Verkehrswert (Marktwert) i. S. d. § 194 BauGB, d. h. den im nächsten Kauffall am wahrscheinlichsten zu erzielenden Kaufpreis, möglichst zutreffend zu ermitteln. Diesbezüglich ist **das Verfahren** am geeignetsten und vorrangig zur Ableitung des Verkehrswerts heranzuziehen, **dessen für marktkonforme Wertermittlungen** erforderliche Daten (i. S. d. § 193 Abs. 5 BauGB i. V. m. § 6 Abs. 1 Satz 2 ImmoWertV 21) **am zuverlässigsten** aus dem Grundstücksmarkt (d. h. aus vergleichbaren Kauffällen) **abgeleitet wurden** bzw. dem Sachverständigen zur Verfügung stehen.

5.1.2 Zu den herangezogenen Verfahren

5.1.2.1 Beschreibung des Bewertungsmodells der Bodenwertermittlung

Der Bodenwert ist (auch in den Verfahren zur Bewertung bebauter Grundstücke – dort, getrennt vom Wert der Gebäude und der Außenanlagen) i. d. R. auf der Grundlage von **Vergleichspreisen** so zu ermitteln, wie er sich ergeben würde, wenn das Grundstück unbebaut wäre (§ 40 Abs. 1 ImmoWertV 21).

Liegen geeignete **Bodenrichtwerte** vor, so können diese anstelle oder ergänzend zu den Vergleichspreisen zur Bodenwertermittlung herangezogen werden (§ 40 Abs. 2 ImmoWertV 21).

Bodenrichtwerte sind zur Wertermittlung geeignet, wenn die Daten hinsichtlich Aktualität in Bezug auf den maßgeblichen Stichtag und hinsichtlich Repräsentativität den jeweiligen Grundstücksmarkt zutreffend abbilden und etwaige Abweichungen in den allgemeinen Wertverhältnissen sowie wertbeeinflussende

Abweichungen der Grundstücksmerkmale des Wertermittlungsobjekts berücksichtigt werden können (§ 9 Abs. 1 ImmoWertV 21). Das setzt voraus, dass sie nach

- den örtlichen Verhältnissen,
- der Lage und
- des Entwicklungszustandes gegliedert

und

- nach Art und Maß der baulichen Nutzung,
- der Erschließungssituation sowie des beitragsrechtlichen Zustandes und
- der jeweils vorherrschenden Grundstücksgestalt

hinreichend bestimmt und mit der notwendigen Sorgfalt aus Kaufpreisen für vergleichbare unbebaute Grundstücke abgeleitet sind (§ 12 Abs. 2 und 3 ImmoWertV 21).

Zur Ableitung und Veröffentlichung von Bodenrichtwerten aus realisierten Kaufpreisen sind die Gutachterausschüsse verpflichtet (§ 193 Abs. 5 BauGB i. V. m. § 196 Abs. 1 Satz 1 BauGB). Der Bodenrichtwert ist bezogen auf den Quadratmeter der Grundstücksfläche (Dimension: €/m² Grundstücksfläche).

Abweichungen des zu bewertenden Grundstücks vom Vergleichsgrundstück bzw. von dem Bodenrichtwertgrundstück in den wertbeeinflussenden Merkmalen – wie Erschließungszustand, spezielle Lage, Art und Maß der baulichen Nutzung, Bodenbeschaffenheit, Grundstücksgestalt -, aber auch Abweichungen des Wertermittlungstichtags vom Kaufzeitpunkt der Vergleichsgrundstücke bzw. vom Stichtag, zu dem der Bodenrichtwert abgeleitet wurde, bewirken i. d. R. entsprechende Abweichungen seines Bodenwerts von dem Vergleichspreis bzw. dem Bodenrichtwert (§ 9 Abs. 1 Sätze 2 und 3 ImmoWertV 21).

Für die anzustellende Bewertung liegt ein i. S. d. § 9 Abs. 1 ImmoWertV 21 i. V. m. § 196 Abs. 1 BauGB geeigneter und auch hinreichend gegliederter und bezüglich seiner wesentlichen Einflussfaktoren definierter **Bodenrichtwert** vor. Der vom Gutachterausschuss veröffentlichte Bodenrichtwert wurde bezüglich seiner relativen Richtigkeit (Vergleich mit den Bodenrichtwerten der angrenzenden Bodenrichtwertzonen) und seiner absoluten Höhe (Vergleich mit Bodenrichtwerten von in etwa lagegleichwertigen Bodenrichtwertzonen, auch aus anderen Gemeinden) auf Plausibilität überprüft und als zutreffend beurteilt. Die Bodenwertermittlung erfolgt deshalb auf der Grundlage dieses Bodenrichtwerts, d. h. durch dessen Umrechnung auf die allgemeinen Wertermittlungsverhältnisse zum Wertermittlungstichtag und die Grundstücksmerkmale des Bewertungsobjekts (vgl. § 26 Abs. 2 i. V. m. § 9 Abs. 1 Sätze 2 und 3 ImmoWertV 21 und nachfolgender Abschnitt „Bodenwertermittlung“ dieses Gutachtens).

5.1.2.2 Bewertung des bebauten Gesamtgrundstücks

Anwendbare Verfahren

Zur Bewertung bebauter Grundstücke werden in Deutschland vorrangig – wie bereits beschrieben – das Vergleichswert-, das Ertragswert- und das Sachwertverfahren angewendet (vgl. § 6 Abs. 1 Satz 1 ImmoWertV 21).

Vergleichswertverfahren

Die **Anwendung des Vergleichswertverfahrens** zur Bewertung des Wohnungseigentums ist im vorliegenden Fall **möglich**, weil hinreichend differenziert beschriebene **Vergleichsfaktoren** des örtlichen Grundstücksmarkts zur Bewertung des Wohnungseigentums zur Verfügung stehen.

Zudem stehen sowohl

- eine geeignete **Indexreihe** zur Anpassung der Vergleichskaufpreise und Vergleichsfaktoren an die allgemeinen Wertverhältnisse zum Wertermittlungstichtag

als auch

- **Umrechnungskoeffizienten** für alle wesentlichen wertbeeinflussenden Eigenschaften der zu bewertenden Grundstücksart zwecks Anpassung der Vergleichskaufpreise und Vergleichsfaktoren an die Wertmerkmale des Bewertungsobjekts

zur Verfügung.

Ertragswertverfahren

Steht für den Erwerb oder die Errichtung vergleichbarer Objekte üblicherweise die zu erzielende Rendite (Mieteinnahme, Wertsteigerung, steuerliche Abschreibung) im Vordergrund, so wird nach dem Auswahlkriterium „Kaufpreisbildungsmechanismen im gewöhnlichen Geschäftsverkehr“ das Ertragswertverfahren als vorrangig anzuwendendes Verfahren angesehen.

Dies trifft für das hier zu bewertende Grundstück zu, da es als **Renditeobjekt** angesehen werden kann.

Das Ertragswertverfahren (gemäß §§ 27 - 34 ImmoWertV 21) ist durch die Verwendung des aus vielen Vergleichskaufpreisen abgeleiteten Liegenschaftszinssatzes (in erster Näherung Reinerträge: Kaufpreise) ein Preisvergleich, in dem vorrangig die in dieses Bewertungsmodell eingeführten Einflussgrößen (insbesondere Mieten, Restnutzungsdauer; aber auch Zustandsbesonderheiten) die Wertbildung und die Wertunterschiede bewirken.

Sachwertverfahren

Mit dem Sachwertverfahren werden solche bebaute Grundstücke vorrangig bewertet, die üblicherweise nicht zur Erzielung von Renditen, sondern zur renditeunabhängigen Eigennutzung verwendet (gekauft oder errichtet) werden.

Dies gilt für die hier zu bewertende Grundstücksart nicht, da es sich um **kein typisches Sachwertobjekt** handelt.

Die **Anwendung des Sachwertverfahrens** ist **nicht möglich**, da für das zu bewertende Grundstück **keine Sachwertfaktoren bekannt** sind und auch nicht aus für ähnliche Objektarten veröffentlichten abgeleitet werden können.

5.2 Bodenwertermittlung

Bodenrichtwert mit Definition des Bodenrichtwertgrundstücks

Der **Bodenrichtwert** beträgt (Rügenstraße Höhe Hs. Nr. 23 ---MFH) **185 €/m²** zum **Stichtag 01.01.2023**. Das Bodenrichtwertgrundstück ist wie folgt definiert:

Entwicklungsstufe	=	baureifes Land
beitragsrechtlicher Zustand	=	frei
Geschossflächenzahl (WGFZ)	=	1
Zahl der Vollgeschosse (ZVG)	=	II-VII
Grundstücksfläche (f)	=	keine Angabe
Grundstückstiefe (t)	=	30 m

Beschreibung des Gesamtgrundstücks

Wertermittlungsstichtag	=	05.02.2024
Entwicklungsstufe	=	baureifes Land
Geschossflächenzahl (WGFZ)	=	1,8
Zahl der Vollgeschosse (ZVG)	=	I-III
Grundstücksfläche (f)	=	491 m ²

Bodenwertermittlung des Gesamtgrundstücks

Nachfolgend wird der Bodenrichtwert an die allgemeinen Wertverhältnisse zum Wertermittlungsstichtag 05.02.2024 und die wertbeeinflussenden Grundstücksmerkmale des Gesamtgrundstücks angepasst.

I. Umrechnung des Bodenrichtwerts auf den beitragsfreien Zustand		Erläuterung
beitragsrechtlicher Zustand des Bodenrichtwerts	= frei	
beitragsfreier Bodenrichtwert (Ausgangswert für weitere Anpassung)	= 185,00 €/m²	

II. Zeitliche Anpassung des Bodenrichtwerts				
	Richtwertgrundstück	Bewertungsgrundstück	Anpassungsfaktor	Erläuterung
Stichtag	01.01.2023	05.02.2024	× 1,00	E1

III. Anpassungen wegen Abweichungen in den wertbeeinflussenden Grundstücksmerkmalen				
Lage	Rügenstraße Höhe Hs. Nr. 23 ---MFH	vergleichbar	× 1,00	
lageangepasster beitragsfreier BRW am Wertermittlungsstichtag			= 185,00 €/m ²	
WGFZ	1	1,8	× 1,36	E2
Fläche (m ²)	keine Angabe	491	× 1,00	
Entwicklungsstufe	baureifes Land	baureifes Land	× 1,00	
Vollgeschosse	II-VII	I-III	× 1,00	
Tiefe (m)	30		× 1,00	
vorläufiger objektspezifisch angepasster beitragsfreier Bodenrichtwert			= 251,60 €/m²	

IV. Ermittlung des Gesamtbodenwerts		Erläuterung
objektspezifisch angepasster beitragsfreier Bodenrichtwert	= 251,60 €/m²	
Fläche	× 491 m ²	
beitragsfreier Bodenwert	= 123.535,60 € rd. 124.000,00 €	

Der **beitragsfreie Bodenwert** beträgt zum Wertermittlungsstichtag 05.02.2024 insgesamt **124.000 €**.

Erläuterungen zur Bodenrichtwertanpassung

E1

Eine Umrechnung des Bodenrichtwertes auf die allgemeinen Wertverhältnisse am Wertermittlungsstichtag ist nicht erforderlich, da zwischen der Richtwertfestsetzung und dem Wertermittlungsstichtag keine wesentlichen Bodenwertveränderungen im Bereich der Richtwertzone eingetreten sind.

E2

Die Umrechnung von der WGFZ des BRW-Grundstücks auf die WGFZ des Bewertungsgrundstücks erfolgt unter Verwendung der vom örtlichen Gutachterausschuss mitgeteilten Umrechnungskoeffizienten.

5.2.1 Ermittlung des anteiligen Bodenwerts des Wohnungseigentums

Der anteilige Bodenwert wird entsprechend dem zugehörigen Miteigentumsanteil (ME = 168/1.000) des zu bewertenden Wohnungseigentums ermittelt.

Ermittlung des anteiligen Bodenwerts		Erläuterung
Gesamtbodenwert	124.000,00 €	
Zu-/ Abschläge aufgrund bestehender Sondernutzungsrechte	0,00 €	
angepasster Gesamtbodenwert	124.000,00 €	
Miteigentumsanteil (ME)	× 168/1.000	
vorläufiger anteiliger Bodenwert	20.832,00 €	
Zu-/Abschläge aufgrund bestehender Sondernutzungsrechte	0,00 €	
anteiliger Bodenwert	= 20.832,00 € rd. 20.800,00 €	

Der **anteilige Bodenwert** beträgt zum Wertermittlungsstichtag 05.02.2024 **20.800 €**.

5.3 Vergleichswertermittlung

5.3.1 Das Vergleichswertmodell der Immobilienwertermittlungsverordnung

Das Modell für die Ermittlung des Vergleichswerts ist in den §§ 24 – 26 ImmoWertV 21 beschrieben.

Die Ermittlung des vorläufigen Vergleichswerts kann entweder auf der statistischen Auswertung einer ausreichenden Anzahl von Vergleichspreisen (**Vergleichspreisverfahren**) oder auf der Multiplikation eines an die Merkmale des zu bewertenden Objektes angepassten Vergleichsfaktors mit der entsprechenden Bezugsgröße (**Vergleichsfaktorverfahren**) basieren.

Zur Ermittlung von **Vergleichspreisen** sind Kaufpreise von Grundstücken heranzuziehen, die mit dem zu bewertenden Grundstück hinreichend übereinstimmende Grundstücksmerkmale (z. B. Lage, Entwicklungszustand, Art und Maß der baulichen Nutzung, Größe, beitragsrechtlicher Zustand, Gebäudeart, baulicher Zustand, Wohnfläche etc.) aufweisen und deren Vertragszeitpunkte in hinreichend zeitlicher Nähe zum Wertermittlungsstichtag stehen. Eine **hinreichende Übereinstimmung der Grundstücksmerkmale** eines Vergleichsgrundstücks mit dem des Wertermittlungsobjektes liegt vor, wenn das Vergleichsgrundstück hinsichtlich seiner wertbeeinflussenden Grundstücksmerkmale keine, nur unerhebliche oder solche Abweichungen aufweist, deren Auswirkungen auf die Kaufpreise in sachgerechter Weise durch Umrechnungskoeffizienten oder Zu- und Abschläge berücksichtigt werden können. Eine **hinreichende Übereinstimmung des Vertragszeitpunktes** mit dem Wertermittlungsstichtag liegt vor, wenn der Vertragszeitpunkt nur eine unerheblich kurze Zeitspanne oder nur so weit vor dem Wertermittlungsstichtag liegt, dass Auswirkungen auf die allgemeinen Wertverhältnisse in sachgerechter Weise, insbesondere durch Indexreihen, berücksichtigt werden können.

Vergleichsfaktoren sind durchschnittliche, auf eine geeignete Bezugseinheit bezogene Werte für Grundstücke mit bestimmten wertbeeinflussenden Grundstücksmerkmalen (Normobjekte). Sie werden auf der Grundlage von geeigneten Kaufpreisen und der diesen Kaufpreisen entsprechenden Flächen- oder Raumeinheit (Gebädefaktoren), den diesen Kaufpreisen entsprechenden marktüblich erzielbaren jährlichen Erträgen (Ertragsfaktoren) oder einer sonstigen geeigneten Bezugseinheit ermittelt. Zur Anwendung des Vergleichsfaktorverfahrens ist der Vergleichsfaktor bei wertrelevanten Abweichungen der Grundstücksmerkmale und der allgemeinen Wertverhältnisse mittels **Umrechnungskoeffizienten** und **Indexreihen** oder in sonstiger geeigneter Weise an die Merkmale des Wertermittlungsobjektes anzupassen (=> objektspezifisch angepasster Vergleichsfaktor).

Ggf. bestehende besondere objektspezifische Grundstücksmerkmale, die bei der Ermittlung des vorläufigen Vergleichswerts nicht berücksichtigt wurden, sind bei der Ableitung des Vergleichswerts aus dem marktangepassten vorläufigen Vergleichswerts sachgemäß zu berücksichtigen.

Das Vergleichswertverfahren stellt insbesondere durch die Verwendung von Vergleichspreisen (direkt) bzw. Vergleichsfaktoren (indirekt) einen Kaufpreisvergleich dar.

5.3.2 Erläuterungen der bei der Vergleichswertberechnung verwendeten Begriffe

Richtwert

Der Gutachterausschuss für Grundstückswerte in der Stadt Duisburg hat auf Grundlage der nach § 195 Abs. 1 Baugesetzbuch (BauGB) geführten und nach § 193 Abs. 5 BauGB ausgewerteten Kaufpreissammlung sogenannte Immobilienrichtwerte (IRW) für den Teilmarkt der Weiterverkäufe von Wohnungseigentum ermittelt und durch Beschluss am 24.05.2022 als Vergleichsfaktoren für bebaute Grundstücke bezogen auf den Stichtag 01.01.2022 festgesetzt. Immobilienrichtwerte sind aus tatsächlichen Kaufpreisen abgeleitete, georeferenzierte, auf einer Kartengrundlage abgebildete durchschnittliche Lagewerte für bebaute Grundstücke. Sie werden durch Mittelwertbildung normierter Kaufpreise abgeleitet. Immobilienrichtwerte sind bezogen auf fiktive Eigentumswohnungen mit im Wesentlichen gleichen wertbestimmenden Merkmalen (sogenannte Normwohnungen). Damit ist der Objektzustand anhand signifikanter Einflussgrößen wie z. B. Lage, Gebäudealter und Wohnfläche definiert. Die Immobilienrichtwerte stellen Vergleichsfaktoren für bebaute Grundstücke im Sinne von § 193 Absatz 5 Satz 2 Nummer 4 BauGB in Verbindung mit § 20 Immobilienwertermittlungsverordnung (ImmoWertV) dar und bilden damit eine Grundlage für die Verkehrswertermittlung im Vergleichswertverfahren nach § 24 ImmoWertV.

Die Vergleichsfaktoren beziehen sich auf den Stichtag 01.01.2023 und stützen sich auf geeignete Kaufpreise aus dem Zeitraum vom 01.01.2013 bis 31.12.2022.

Für den überwiegenden Teil des Stadtgebietes von Duisburg sind zonale Immobilienrichtwerte abgeleitet worden. Die gebildeten Richtwertzonen beziehen sich auf Gebiete, für die ein hinreichend vergleichbares Wertniveau vorliegt. Der Immobilienrichtwert für Wohnungseigentum in Duisburg ist ein aus tatsächlich gezahlten Kaufpreisen abgeleiteter durchschnittlicher Lagewert für ein gebietstypisches Normobjekt. Das bedeutet, die wertbestimmenden Merkmale der Normwohnung entsprechen dem Mittel der Merkmale der ausgewerteten Eigentumswohnungen in der gebildeten Zone. Normobjekte werden regelmäßig überprüft und nur bei starken Abweichungen geändert. Die Platzierung des Immobilienrichtwertes innerhalb der Richtwertzone erfolgt i.d.R. dort, wo sich der Schwerpunkt der Daten und somit auch die gebietstypische Eigentumswohnung befindet. Der ermittelte Immobilienrichtwert bezieht sich auf Euro je Quadratmeter Wohnfläche (€/m² WF) und schließt den zugehörigen Miteigentumsanteil am Grund und Boden ein. Eventuell in den ausgewerteten Kaufpreisen vorhandene Preisanteile für Inventar, Garagen, Stellplätze oder Sondernutzungsrechte wurden vor der Auswertung durch eine Kaufpreisbereinigung abgespalten und sind somit nicht im Immobilienrichtwert enthalten. Diese Wertanteile sind daher gegebenenfalls zusätzlich mit ihrem Zeitwert zu berücksichtigen (Anpassungen aufgrund der Modelldefinition).

Die Immobilienrichtwerte gelten ausschließlich für den Teilmarkt der Weiterverkäufe von Wohnungseigentum. Der Auswertung liegen Kaufverträge über derartige Eigentumswohnungen in reinen Mehrfamilienhäusern sowie in geringerem Umfang in gemischt genutzten Objekten mit einem überwiegenden Wohnanteil sowie in Dreifamilienhäusern zugrunde.

Die Immobilienrichtwerte sind nicht anwendbar auf

- Sanierungsgebiete
- Erstverkäufe (Neubauten)
- Umwandlungen (Aufteilung bestehender Mietwohngebäude in Wohnungseigentum)
- Wohnungseigentum in Form von Ein- oder Zweifamilienhäusern sowie
- Wohnungserbbaurechte.

Anwendung

Der ausgewählte Immobilienrichtwert ist gegebenenfalls an die Marktlage des Zeitpunktes, auf den sich die Wertermittlung bezieht (Wertermittlungsstichtag), anzupassen. Daher kann es gegebenenfalls erforderlich sein, die konjunkturelle Weiterentwicklung durch eine sachverständige Beurteilung der Preisentwicklung seit dem Stichtag des Immobilienrichtwerts zu berücksichtigen.

Da der Immobilienrichtwert sich immer auf die durchschnittliche Lage innerhalb der Richtwertzone bezieht, ist gegebenenfalls auch eine sachverständige Anpassung an die dortige Mikrolage vorzunehmen.

Bei der Ableitung des Vergleichswertes aus dem Immobilienrichtwert sind Abweichungen zwischen den wertbestimmenden Merkmalen der zu bewertenden Wohnung (Wertermittlungsobjekt) und denen der Normwohnung, auf die sich der Immobilienrichtwert bezieht, durch Zu- oder Abschläge zu berücksichtigen.

Für die Berücksichtigung dieser Abweichungen stellt der Gutachterausschuss entsprechende Korrekturwerte in Form von Umrechnungskoeffizienten bereit. Es ist zu beachten, dass sich der Immobilienrichtwert nur mit Hilfe dieser Umrechnungskoeffizienten sachgerecht an das Wertermittlungsobjekt anpassen lässt (Modellkonformität). Interpolationen zwischen den Tabellenwerten und Extrapolationen über die angegebenen Tabellenwerte hinaus sind nicht zulässig.

Die wertbestimmenden Merkmale sind im Einzelnen:

- Wohnlage
- Gebäudealter
- Wohnfläche
- Anzahl der Einheiten im Gebäude
- Anzahl der Einheiten in der Anlage

- Ausstattung
- Anzahl der Geschosse
- Geschosslage der Wohnung
- Balkon, Loggia oder Terrasse
- Mietsituation
- Gebietsgliederung

Abschließend erfolgt die Ermittlung des Vergleichswerts der Eigentumswohnung, gegebenenfalls unter Berücksichtigung von Anpassungen an die Modelldefinition bzw. von besonderen objektspezifischen Merkmalen (boG). Wertanteile für Garagen, Stellplätze und Sondernutzungsrechte sind dabei nach ihrem Zeitwert zu berücksichtigen. Besondere objektspezifische Grundstücksmerkmale (wie beispielsweise Baumängel oder Bauschäden, umfangreiche Sanierungs- und Modernisierungsmaßnahmen) können, soweit dies dem gewöhnlichen Geschäftsverkehr entspricht, durch marktgerechte Zu- oder Abschläge oder in anderer geeigneter Weise berücksichtigt werden (§ 8 Abs. 3 ImmoWertV).

Weitere Einzelheiten zum Modell sind den örtlichen Fachinformationen unter www.boris.nrw.de zu entnehmen.

Vergleichsfaktor (§ 20 ImmoWertV 21)

Vergleichsfaktoren sind durchschnittliche Werte für Grundstücke mit bestimmten wertbeeinflussenden Grundstücksmerkmalen (Normobjekte), die sich auf eine geeignete Bezugseinheit beziehen. Sie werden auf der Grundlage von geeigneten Kaufpreisen und der diesen Kaufpreisen entsprechenden Flächen- oder Raumeinheit (Gebädefaktoren), den diesen Kaufpreisen entsprechenden marktüblich erzielbaren jährlichen Erträgen (Ertragsfaktoren) oder einer sonstigen geeigneten Bezugseinheit ermittelt. Um den objektspezifisch angepassten Vergleichsfaktor zu ermitteln, ist der Vergleichsfaktor auf seine Eignung zu prüfen und bei etwaigen Abweichungen an die Gegebenheiten des Wertermittlungsobjektes anzupassen.

Indexreihen (§ 18 ImmoWertV 21)

Indexreihen dienen der Anpassung von Vergleichspreisen und Vergleichsfaktoren an die allgemeinen Wertverhältnisse zum Wertermittlungstichtag.

Umrechnungskoeffizienten (§ 19 ImmoWertV 21)

Umrechnungskoeffizienten dienen der Anpassung von Vergleichspreisen und Vergleichsfaktoren an die wertbeeinflussenden Eigenschaften des Wertermittlungsobjektes (z. B. Lage, Entwicklungszustand, Art und Maß der baulichen Nutzung, Größe, beitragsrechtlicher Zustand, Gebäudeart, baulicher Zustand, Wohnfläche etc.).

Zu-/Abschläge

Hier werden Zu-/Abschläge zum vorläufigen (relativen) Vergleichswert berücksichtigt. Diese liegen insbesondere in einer ggf. vorhandenen abweichenden Zuordnung von Sondernutzungsrechten beim Bewertungsobjekt und der dem vorläufigen (rel.) Vergleichswert zugrundeliegenden Vergleichsobjekte begründet.

Marktübliche Zu- oder Abschläge (§ 7 Abs. 2 ImmoWertV 21)

Lassen sich die allgemeinen Wertverhältnisse bei Verwendung der Vergleichsfaktoren/Vergleichspreise auch durch eine Anpassung mittels Indexreihen oder in anderer geeigneter Weise nicht ausreichend berücksichtigen, ist zur Ermittlung des marktangepassten vorläufigen Vergleichswerts eine zusätzliche Marktanpassung durch marktübliche Zu- oder Abschläge erforderlich.

Besondere objektspezifische Grundstücksmerkmale (§ 8 Abs. 3 ImmoWertV 21)

Unter den besonderen objektspezifischen Grundstücksmerkmalen versteht man alle vom üblichen Zustand vergleichbarer Objekte abweichenden individuellen Eigenschaften des Bewertungsobjektes (z. B. Abweichungen vom normalen baulichen Zustand, eine wirtschaftliche Überalterung, insbesondere Baumängel und Bauschäden (siehe nachfolgende Erläuterungen), grundstücksbezogene Rechte und Belastungen oder Abweichungen von den marktüblich erzielbaren Erträgen).

Baumängel und Bauschäden (§ 8 Abs. 3 ImmoWertV 21)

Baumängel sind Fehler, die dem Gebäude i. d. R. bereits von Anfang an anhaften – z. B. durch mangelhafte Ausführung oder Planung. Sie können sich auch als funktionale oder ästhetische Mängel durch die Weiterentwicklung des Standards oder Wandlungen in der Mode einstellen.

Bauschäden sind auf unterlassene Instandhaltung, auf nachträgliche äußere Einwirkungen oder auf Folgen von Baumängeln zurückzuführen.

Für behebbare Schäden und Mängel werden die diesbezüglichen Wertminderungen auf der Grundlage der Kosten geschätzt, die zu ihrer Beseitigung aufzuwenden sind. Die Schätzung kann durch pauschale Ansätze oder auf der Grundlage von auf Einzelpositionen bezogenen Kostenermittlungen erfolgen.

Der Bewertungssachverständige kann i. d. R. die wirklich erforderlichen Aufwendungen zur Herstellung eines normalen Bauzustandes nur überschlägig schätzen, da

- nur zerstörungsfrei – augenscheinlich untersucht wird,
- grundsätzlich keine Bauschadensbegutachtung erfolgt (dazu ist die Beauftragung eines Sachverständigen für Schäden an Gebäuden notwendig).

Es wird ausdrücklich darauf hingewiesen, dass die Angaben in dieser Verkehrswertermittlung allein aufgrund Mitteilung von Auftraggeber, Mieter etc. und darauf beruhenden Inaugenscheinnahme beim Ortstermin ohne jegliche differenzierte Bestandsaufnahme, technischen, chemischen o. ä. Funktionsprüfungen, Vorplanung und Kostenschätzung angesetzt sind.

5.3.3 Vergleichswertermittlung auf der Basis eines Vergleichsfaktors

Nachfolgend wird der Vergleichswert des Wohnungseigentum auf der Basis eines Vergleichsfaktors für Wohnungseigentum ermittelt.

I. Umrechnung des Vergleichsfaktors auf den beitragsfreien Zustand		Erläuterung
Tatsächlicher beitragsrechtlicher Zustand des Vergleichsfaktors ()	= 1.050,00 €/m ²	
im Vergleichsfaktor nicht enthaltene Beiträge	+ 0,00 €/m ²	
im Vergleichsfaktor enthaltener Stellplatzanteil	- 0,00 €/m ²	
beitragsfreier Vergleichsfaktors (Ausgangswert für weitere Anpassung)	= 1.050,00 €/m²	

II. Zeitliche Anpassung des Vergleichsfaktors				
	Vergleichsfaktor	Bewertungsobjekt	Anpassungsfaktor	Erläuterung
Stichtag	01.01.2023	05.02.2024	× 1,00	
III. Anpassungen wegen Abweichungen in den wertbeeinflussenden Zustandsmerkmalen				
Lage	mittlere Lage	mittlere Lage	× 1,00	
Geschosslage	1. OG	1. OG	× 1,00	
Ausstattung	mittel	mittel	× 1,00	
Wohnfläche [m ²]	73,00	102,99	× 1,07	E10
WE im Gebäude	25	5	× 1,00	
Baujahr	1961	1905	× 0,99	E12
Teilmarkt	Weiterverkauf	Weiterverkauf	× 1,00	
Vermietung	unvermietet	unvermietet	× 1,00	
WE in der Anlage	47	5	× 1,06	E15
Balkon	vorhanden	nicht vorhanden	× 0,87	E16
Vollgeschosse	5	3	× 1,08	E17
angepasster beitragsfreier Vergleichsfaktor			= 1.107,79 €/m ²	
beim Bewertungsobjekt noch ausstehende Beiträge			- 0,00 €/m ²	
insgesamt			- 0,00 €/m ²	
vorläufiger relativer Vergleichswert auf Vergleichsfaktorbasis			= 1.107,79 €/m²	

Erläuterungen zur Anpassung des Vergleichsfaktors

E10

Anpassung entsprechend den in der "Örtliche Fachinformation zur Verwendung der Immobilienrichtwerte für den Teilmarkt Wohnungseigentum (Weiterverkäufe)" veröffentlichten Umrechnungskoeffizienten des örtlich zuständigen Gutachterausschusses.

E12

Anpassung entsprechend den in der "Örtliche Fachinformation zur Verwendung der Immobilienrichtwerte für den Teilmarkt Wohnungseigentum (Weiterverkäufe)" veröffentlichten Umrechnungskoeffizienten des örtlich zuständigen Gutachterausschusses.

E15

Anpassung entsprechend den in der "Örtliche Fachinformation zur Verwendung der Immobilienrichtwerte für den Teilmarkt Wohnungseigentum (Weiterverkäufe)" veröffentlichten Umrechnungskoeffizienten des örtlich zuständigen Gutachterausschusses.

E16

Anpassung entsprechend den in der "Örtliche Fachinformation zur Verwendung der Immobilienrichtwerte für den Teilmarkt Wohnungseigentum (Weiterverkäufe)" veröffentlichten Umrechnungskoeffizienten des örtlich zuständigen Gutachterausschusses.

E17

Anpassung entsprechend den in der "Örtliche Fachinformation zur Verwendung der Immobilienrichtwerte für den Teilmarkt Wohnungseigentum (Weiterverkäufe)" veröffentlichten Umrechnungskoeffizienten des örtlich zuständigen Gutachterausschusses.

5.3.4 Vergleichswert

Ermittlung des Vergleichswerts		Erläuterung
vorläufiger gewichtet gemittelter relativer Vergleichswert	1.107,79 €/m ²	
Zu-/Abschläge relativ	0,00 €/m ²	
vorläufiger bereinigter relativer Vergleichswert	= 1.107,79 €/m ²	
Wohnfläche	× 102,99 m ²	
Zwischenwert	= 114.091,29 €	
Zu-/Abschläge absolut	- 0,00 €	
vorläufiger Vergleichswert	= 114.091,29 €	
Marktübliche Zu- oder Abschläge (gem. § 7 Abs. 2 ImmoWertV 21 u.a.)	5.704,56 €	E18
marktangepasster vorläufiger Vergleichswert	= 108.386,73 €	
besondere objektspezifischen Grundstücksmerkmale	- 10.040,00 €	
Vergleichswert	= 98.346,73 € rd. <u>98.300,00 €</u>	

Der **Vergleichswert** wurde zum Wertermittlungsstichtag 05.02.2024 mit rd. **98.300 €** ermittelt.

E18

Die im Verfahren verwendeten Wertermittlungsansätze wurden dem aktuellen Grundstücksmarktbericht 2023 des Gutachterausschusses für Grundstückswerte in der Stadt Duisburg entnommen. Die zugrunde liegenden Daten wurden für den Berichtszeitraum 01.01. bis 31.12.2022 ermittelt. Es handelt sich um Jahresdurchschnittswerte. Die allgemeinen Wertverhältnisse auf dem Immobilienmarkt haben sich im Jahr 2023 deutlich verändert. Gestiegene Bauzinsen führen zu höheren Finanzierungskosten, hohe Inflationsraten zu gestiegenen Baukosten, die Nachfrage in einzelnen Teilmärkten ist rückläufig. Sowohl die Anzahl der Kaufverträge als auch der Geldumsatz ist im Vorjahresvergleich stark rückläufig. Vor diesem Hintergrund ist eine zusätzliche Marktanpassung der Daten an die allgemeinen Wertverhältnisse erforderlich (vgl. § 7 Abs. 2 ImmoWertV). Diese wird sachverständig mit einem Abschlag von 5 % berücksichtigt.

marktübliche Zu- oder Abschläge	Zu- oder Abschlag
prozentuale Schätzung: -5,00 % von (114.979,77 €)	-5.704,56 €
Summe	-5.704,56 €

Besondere objektspezifische Grundstücksmerkmale

Hier werden die wertmäßigen Auswirkungen der nicht in den Wertermittlungsansätzen des Vergleichswertverfahrens bereits berücksichtigten Besonderheiten des Objekts insoweit korrigierend berücksichtigt, wie sie offensichtlich waren oder vom Auftraggeber, Eigentümer etc. mitgeteilt worden sind.

Besondere objektspezifische Grundstücksmerkmale das gemeinschaftliche Eigentum betreffend

besondere objektspezifische Grundstücksmerkmale		anteilige Wertbeeinflussung insg.
Baumängel		-5.040,00 €
<ul style="list-style-type: none"> • Allgemeiner Instandhaltungsrückstau -pauschale Schätzung- 	-30.000,00 €	
Summe		-5.040,00 €

Besondere objektspezifische Grundstücksmerkmale das Sondereigentum betreffend

besondere objektspezifische Grundstücksmerkmale		Wertbeeinflussung insg.
Unterhaltungsbesonderheiten		-5.000,00 €
<ul style="list-style-type: none"> • allgemeiner Renovierungsbedarf sowie Restarbeiten im Deckenbereich des Badezimmers nach Wasserschaden 	-5.000,00 €	
Summe		-5.000,00 €

5.4 Ertragswertermittlung

5.4.1 Das Ertragswertmodell der Immobilienwertermittlungsverordnung

Das Modell für die Ermittlung des Ertragswerts ist in den §§ 27 – 34 ImmoWertV 21 beschrieben.

Die Ermittlung des Ertragswerts basiert auf den marktüblich erzielbaren jährlichen Erträgen (insbesondere Mieten und Pachten) aus dem Grundstück. Die Summe aller Erträge wird als **Rohertrag** bezeichnet. Maßgeblich für den vorläufigen (Ertrags)Wert des Grundstücks ist jedoch der **Reinertrag**. Der Reinertrag ermittelt sich als Rohertrag abzüglich der Aufwendungen, die der Eigentümer für die Bewirtschaftung einschließlich Erhaltung des Grundstücks aufwenden muss (**Bewirtschaftungskosten**).

Das Ertragswertverfahren fußt auf der Überlegung, dass der dem Grundstückseigentümer verbleibende Reinertrag aus dem Grundstück die Verzinsung des Grundstückswerts (bzw. des dafür gezahlten Kaufpreises) darstellt. Deshalb wird der Ertragswert als **Rentenbarwert** durch Kapitalisierung des Reinertrags bestimmt.

Hierbei ist zu beachten, dass der Reinertrag für ein bebauten Grundstück sowohl die Verzinsung für den Grund und Boden als auch für die auf dem Grundstück vorhandenen baulichen (insbesondere Gebäude) und sonstigen Anlagen (z. B. Anpflanzungen) darstellt. Der Grund und Boden gilt grundsätzlich als unvergänglich (bzw. unzerstörbar). Dagegen ist die (wirtschaftliche) **Restnutzungsdauer** der baulichen und sonstigen Anlagen zeitlich begrenzt.

Der **Bodenwert** ist getrennt vom Wert der Gebäude und Außenanlagen i. d. R. im Vergleichswertverfahren (vgl. § 40 Abs. 1 ImmoWertV 21) grundsätzlich so zu ermitteln, wie er sich ergeben würde, wenn das Grundstück unbebaut wäre.

Der auf den Bodenwert entfallende Reinertragsanteil wird durch Multiplikation des Bodenwerts mit dem (objektspezifisch angepassten) **Liegenschaftszinssatz** bestimmt. (Der Bodenertragsanteil stellt somit die ewige Rentenrate des Bodenwerts dar.)

Der auf die baulichen Anlagen entfallende Reinertragsanteil ergibt sich als Differenz „(Gesamt)Reinertrag des Grundstücks“ abzüglich „Reinertragsanteil des Grund und Bodens“.

Der vorläufige **Ertragswert der baulichen Anlagen** wird durch Kapitalisierung (d. h. Zeitrentenbarwertberechnung) des (Rein)Ertragsanteils der baulichen und sonstigen Anlagen unter Verwendung des (objektspezifisch angepassten) Liegenschaftszinssatzes und der Restnutzungsdauer ermittelt.

Der vorläufige Ertragswert setzt sich aus der Summe von „Bodenwert“ und „vorläufigem Ertragswert der baulichen Anlagen“ zusammen.

Ggf. bestehende **besondere objektspezifische Grundstücksmerkmale**, die bei der Ermittlung des vorläufigen Ertragswerts nicht berücksichtigt wurden, sind bei der Ableitung des Ertragswerts aus dem marktangepassten vorläufigen Ertragswert sachgemäß zu berücksichtigen.

Das **Ertragswertverfahren** stellt insbesondere durch Verwendung des aus Kaufpreisen abgeleiteten Liegenschaftszinssatzes **einen Kaufpreisvergleich** im Wesentlichen auf der Grundlage des marktüblich erzielbaren Grundstücksreinertrages dar.

5.4.2 Erläuterungen der bei der Ertragswertberechnung verwendeten Begriffe

Rohertrag (§ 31 Abs. 2 ImmoWertV 21)

Der Rohertrag umfasst alle bei ordnungsgemäßer Bewirtschaftung und zulässiger Nutzung marktüblich erzielbaren Erträge aus dem Grundstück. Bei der Ermittlung des Rohertrags ist von den üblichen (nachhaltig gesicherten) Einnahmemöglichkeiten des Grundstücks (insbesondere der Gebäude) auszugehen. Als marktüblich erzielbare Erträge können auch die tatsächlichen Erträge zugrunde gelegt werden, wenn diese marktüblich sind.

Weicht die tatsächliche Nutzung von Grundstücken oder Grundstücksteilen von den üblichen, nachhaltig gesicherten Nutzungsmöglichkeiten ab und/oder werden für die tatsächliche Nutzung von Grundstücken oder Grundstücksteilen vom Üblichen abweichende Entgelte erzielt, sind für die Ermittlung des Rohertrags zunächst die für eine übliche Nutzung marktüblich erzielbaren Erträge zugrunde zu legen.

Bewirtschaftungskosten (§ 32 ImmoWertV 21)

Die Bewirtschaftungskosten sind marktüblich entstehende Aufwendungen, die für eine ordnungsgemäße Bewirtschaftung und zulässige Nutzung des Grundstücks (insbesondere der Gebäude) laufend erforderlich sind.

Die Bewirtschaftungskosten umfassen die Verwaltungskosten, die Instandhaltungskosten, das Mietausfallwagnis und die Betriebskosten.

Unter dem Mietausfallwagnis ist insbesondere das Risiko einer Ertragsminderung zu verstehen, die durch uneinbringliche Rückstände von Mieten, Pachten und sonstigen Einnahmen oder durch vorübergehenden Leerstand von Raum, der zur Vermietung, Verpachtung oder sonstigen Nutzung bestimmt ist, entsteht. Es umfasst auch das Risiko von uneinbringlichen Kosten einer Rechtsverfolgung auf Zahlung, Aufhebung eines Mietverhältnisses oder Räumung (§ 32 Abs. 4 ImmoWertV 21 und § 29 Satz 1 und 2 II. BV).

Zur Bestimmung des Reinertrags werden vom Rohertrag nur die Bewirtschaftungskosten(anteile) in Abzug gebracht, die vom Eigentümer zu tragen sind, d. h. nicht zusätzlich zum angesetzten Rohertrag auf die Mieter umgelegt werden können.

Ertragswert / Rentenbarwert (§ 29 und § 34 ImmoWertV 21)

Der vorläufige Ertragswert ist der auf die Wertverhältnisse am Wertermittlungsstichtag bezogene (Einmal)Betrag, der der Summe aller aus dem Objekt während seiner Nutzungsdauer erzielbaren (Rein)Erträge einschließlich Zinsen und Zinseszinsen entspricht. Die Einkünfte aller während der Nutzungsdauer noch anfallenden Erträge – abgezinst auf die Wertverhältnisse zum Wertermittlungsstichtag – sind wertmäßig gleichzusetzen mit dem vorläufigen Ertragswert des Objekts.

Als Nutzungsdauer ist für die baulichen und sonstigen Anlagen die Restnutzungsdauer anzusetzen, für den Grund und Boden unendlich (ewige Rente).

Liegenschaftszinssatz (§ 21 Abs. 2 ImmoWertV 21)

Der Liegenschaftszinssatz ist eine Rechengröße im Ertragswertverfahren. Er ist auf der Grundlage geeigneter Kaufpreise und der ihnen entsprechenden Reinerträge für mit dem Bewertungsgrundstück hinsichtlich Nutzung und Bebauung gleichartiger Grundstücke nach den Grundsätzen des Ertragswertverfahrens als Durchschnittswert abgeleitet (vgl. § 21 Abs. 2 ImmoWertV 21). Der Ansatz des (marktkonformen) objektspezifisch angepassten Liegenschaftszinssatzes für die Wertermittlung im Ertragswertverfahren stellt somit sicher, dass das Ertragswertverfahren ein marktkonformes Ergebnis liefert, d.h. dem Verkehrswert entspricht.

Der Liegenschaftszinssatz übernimmt demzufolge die Funktion der Marktanpassung im Ertragswertverfahren. Durch ihn werden die allgemeinen Wertverhältnisse auf dem Grundstücksmarkt erfasst.

Restnutzungsdauer (§ 4 i. V. m. § 12 Abs. 5 ImmoWertV 21)

Die Restnutzungsdauer bezeichnet die Anzahl der Jahre, in denen eine bauliche Anlage bei ordnungsgemäßer Bewirtschaftung voraussichtlich noch wirtschaftlich genutzt werden kann. Als Restnutzungsdauer ist in erster Näherung die Differenz aus 'üblicher Gesamtnutzungsdauer' abzüglich 'tatsächlichem Lebensalter am Wertermittlungsstichtag' zugrunde gelegt. Diese wird allerdings dann verlängert (d. h. das Gebäude fiktiv verjüngt), wenn beim Bewertungsobjekt wesentliche Modernisierungsmaßnahmen durchgeführt wurden oder in den Wertermittlungsansätzen unmittelbar erforderliche Arbeiten zur Beseitigung des Unterhaltungszustaus sowie zur Modernisierung in der Wertermittlung als bereits durchgeführt unterstellt werden.

Marktübliche Zu- oder Abschläge (§ 7 Abs. 2 ImmoWertV 21)

Lassen sich die allgemeinen Wertverhältnisse bei Verwendung der Liegenschaftszinssätze auch durch eine Anpassung mittels Indexreihen oder in anderer geeigneter Weise nicht ausreichend berücksichtigen, ist zur Ermittlung des marktangepassten vorläufigen Ertragswerts eine zusätzliche Marktanpassung durch marktübliche Zu- oder Abschläge erforderlich.

Besondere objektspezifische Grundstücksmerkmale (§ 8 Abs. 3 ImmoWertV 21)

Unter den besonderen objektspezifischen Grundstücksmerkmalen versteht man alle vom üblichen Zustand vergleichbarer Objekte abweichenden individuellen Eigenschaften des Bewertungsobjekts (z. B. Abweichungen vom normalen baulichen Zustand, eine wirtschaftliche Überalterung, insbesondere Baumängel und Bauschäden (siehe nachfolgende Erläuterungen), grundstücksbezogene Rechte und Belastungen oder Abweichungen von den marktüblich erzielbaren Erträgen).

Baumängel und Bauschäden (§ 8 Abs. 3 ImmoWertV 21)

Baumängel sind Fehler, die dem Gebäude i. d. R. bereits von Anfang an anhaften – z. B. durch mangelhafte Ausführung oder Planung. Sie können sich auch als funktionale oder ästhetische Mängel durch die Weiterentwicklung des Standards oder Wandlungen in der Mode einstellen.

Bauschäden sind auf unterlassene Unterhaltungsaufwendungen, auf nachträgliche äußere Einwirkungen oder auf Folgen von Baumängeln zurückzuführen.

Für behebbare Schäden und Mängel werden die diesbezüglichen Wertminderungen auf der Grundlage der Kosten geschätzt, die zu ihrer Beseitigung aufzuwenden sind. Die Schätzung kann durch pauschale Ansätze oder auf der Grundlage von auf Einzelpositionen bezogenen Kostenermittlungen erfolgen.

Der Bewertungssachverständige kann i. d. R. die wirklich erforderlichen Aufwendungen zur Herstellung eines normalen Bauzustandes nur überschlägig schätzen, da

- nur zerstörungsfrei – augenscheinlich untersucht wird,
- grundsätzlich keine Bauschadensbegutachtung erfolgt (dazu ist die Beauftragung eines Sachverständigen für Schäden an Gebäuden notwendig).

Es wird ausdrücklich darauf hingewiesen, dass die Angaben in dieser Verkehrswertermittlung allein aufgrund Mitteilung von Auftraggeber, Mieter etc. und darauf beruhenden Inaugenscheinnahme beim Ortstermin ohne jegliche differenzierte Bestandsaufnahme, technischen, chemischen o. ä. Funktionsprüfungen, Vorplanung und Kostenschätzung angesetzt sind.

5.4.3 Ertragswertberechnung

Gebäudebezeichnung	Mieteinheit		Fläche (m ²)	Anzahl (Stck.)	marktüblich erzielbare Nettokaltmiete		
	lfd. Nr.	Nutzung/Lage			(€/m ² bzw. (€/Stck.))	monatlich (€)	jährlich (€)
Wohnungseigentum (Wohn- und Geschäfts- haus)	1	Wohnung 1. OG	102,99		5,52	568,51	6.822,12
Summe			102,99	-		568,51	6.822,12

Die Ertragswertermittlung wird auf der Grundlage der marktüblich erzielbaren Nettokaltmiete durchgeführt.

jährlicher Rohertrag (Summe der marktüblich erzielbaren jährlichen Nettokaltmieten)	6.822,12 €
Bewirtschaftungskosten (nur Anteil des Vermieters) (vgl. Einzelaufstellung)	- 1.938,81 €
jährlicher Reinertrag	= 4.883,31 €
Reinertragsanteil des Bodens (Verzinsungsbetrag nur des Bodenwertanteils, der den Erträgen zuzuordnen ist; vgl. Bodenwertermittlung) 2,50 % von 20.800,00 € (Liegenschaftszinssatz × anteiliger Bodenwert (beitragsfrei))	- 520,00 €
Reinertragsanteil der baulichen und sonstigen Anlagen	= 4.363,31 €
Kapitalisierungsfaktor (gem. § 34 Abs. 2 ImmoWertV 21) bei LZ = 2,50 % Liegenschaftszinssatz und RND = 30 Jahren Restnutzungsdauer	× 20,930
vorläufiger Ertragswert der baulichen und sonstigen Anlagen	= 91.324,08 €
anteiliger Bodenwert (vgl. Bodenwertermittlung)	+ 20.800,00 €
vorläufiger Ertragswert des Wohnungseigentums	= 112.124,08 €
Marktanpassung durch marktübliche Zu- oder Abschläge	+ -5.606,20 €
marktangepasster vorläufiger Ertragswert des Wohnungseigentums	= 106.517,88 €
besondere objektspezifische Grundstücksmerkmale	- 10.040,00 €
Ertragswert des Wohnungseigentums	= 96.477,88 €
	rd. 96.500,00 €

5.4.4 Erläuterungen zu den Wertansätzen in der Ertragswertberechnung

Wohn- bzw. Nutzflächen

Die angegebenen Flächen wurden anhand von veralteten und im Detail abweichenden Grundrissen modellkonform auf Basis der WoFIV überschlägig ermittelt. Ein Aufmaß vor Ort wurde nicht durchgeführt. Die angegebenen Flächen sind ausschließlich für diese Wertermittlung zu verwenden. Sie sind nicht geeignet für ein späteres Mieterhöhungsverlangen.

Rohertrag

Die Basis für die Ermittlung des Rohertrags ist die aus dem Grundstück marktüblich erzielbare Nettokaltmiete. Diese entspricht der jährlichen Gesamtmiete ohne sämtliche auf den Mieter zusätzlich zur Grundmiete umlagfähigen Bewirtschaftungskosten. Sie wird auf der Grundlage von Vergleichsmieten für mit dem Bewertungsgrundstück vergleichbar genutzte Grundstücke aus dem Mietspiegel 2021 (Richtlinien für die Miete des nicht preisgebundenen Wohnraumes vom 01.11.2021) der Stadt Duisburg abgeleitet.

Beim Mietspiegel 2021 für das Stadtgebiet Duisburg handelt es sich um einen einfachen Mietspiegel gemäß § 558c BGB. Ein qualifizierter Mietspiegel gemäß § 558d BGB wird für den Standort nicht erhoben.

Netto-Mietspiegel 2021 in Euro/m ²	Gruppe I vor 1948 bezugsfertig		Gruppe II zwischen 1948 und 1960 bezugsfertig		Gruppe III zwischen 1961 und 1974 bezugsfertig		Gruppe IV zwischen 1975 und 1984 bezugsfertig		Gruppe V zwischen 1985 und 1994 bezugsfertig		Gruppe VI ab 1995 bezugsfertig	
	normale Wohnlage	gute Wohnlage	normale Wohnlage	gute Wohnlage	normale Wohnlage	gute Wohnlage	normale Wohnlage	gute Wohnlage	normale Wohnlage	gute Wohnlage	normale Wohnlage	gute Wohnlage
Ab 30m ² bis 50 m ² Wohnfläche mit Heizung, Bad u. Isolier- verglasung	4,99 - 5,62 5,30	5,19 - 5,84 5,51	5,43 - 6,06 5,72	5,49 - 6,29 5,90	5,34 - 6,05 5,70	5,43 - 6,33 5,89	5,51 - 6,23 5,87	5,71 - 6,75 6,23	6,11 - 6,70 6,40	5,98 - 7,61 6,79	6,91 - 8,21 7,56	7,06 - 8,98 8,02
bis 70 m ² Wohnfläche mit Heizung, Bad u. Isolier- verglasung	4,68 - 5,47 5,17	5,07 - 5,70 5,38	5,30 - 6,00 5,56	5,33 - 6,18 5,86	5,33 - 5,79 5,57	5,49 - 6,27 5,89	5,52 - 6,07 5,80	5,80 - 6,52 6,16	5,85 - 6,83 6,34	5,91 - 7,52 6,72	6,73 - 8,25 7,48	7,78 - 8,69 7,94
bis 90 m ² Wohnfläche mit Heizung, Bad u. Isolier- verglasung	4,97 - 5,36 5,24	4,94 - 5,53 5,24	5,31 - 5,85 5,59	5,59 - 6,14 5,86	5,25 - 5,75 5,49	5,22 - 5,89 5,61	5,58 - 5,99 5,75	5,69 - 6,51 6,10	6,10 - 6,47 6,29	5,85 - 7,47 6,67	6,81 - 8,06 7,43	7,77 - 8,06 7,88
über 90 m ² Wohnfläche mit Heizung, Bad u. Isolier- verglasung	4,98 - 5,73 5,35	4,96 - 5,75 5,35	5,24 - 5,82 5,52	5,41 - 6,10 5,76	5,17 - 5,80 5,48	5,26 - 5,72 5,48	5,33 - 5,73 5,52	5,62 - 6,38 6,00	6,05 - 6,32 6,18	5,75 - 7,35 6,54	6,99 - 7,66 7,32	7,72 - 7,82 7,77

Unter Berücksichtigung der Lage, Größe, Art und Ausstattung der Wohnung, hält der Unterzeichner einen Ansatz im mittleren Bereich der Spanne (fiktives Baujahr) in Höhe 5,52 €/m² für marktüblich.

Bewirtschaftungskosten

Die Bewirtschaftungskosten sind regelmäßig anfallende Aufwendungen, die für eine ordnungsgemäße Bewirtschaftung und zulässige Nutzung des Grundstücks (insbesondere der Gebäude) laufend erforderlich und zugleich regelmäßig nicht durch Umlage oder sonstige Kostenübernahme gedeckt sind (vgl. § 32 Abs. 1 ImmoWertV 2021).

Die Bewirtschaftungskosten umfassen die Verwaltungskosten, die Instandhaltungskosten, das Mietausfallwagnis und die Betriebskosten i. S. d. § 556 Abs. 1 S.2 BGB.

Unter die Verwaltungskosten fallen insbesondere die Kosten für Personal und Einrichtungen, Aufsicht und Geschäftsführung sowie den Gegenwert der vom Eigentümer geleisteten Verwaltungsarbeit (§ 32 Abs. 2 ImmoWertV 2021).

Die Instandhaltungskosten umfassen die Kosten, die zur Erhaltung des zugrunde gelegten Ertragsniveaus der baulichen Anlagen während der Restnutzungsdauer marktüblich aufgebracht werden müssen (§ 32 Abs. 3

ImmoWertV 2021).

Unter dem Mietausfallwagnis ist insbesondere das Risiko einer Ertragsminderung zu verstehen, die durch uneinbringliche Rückstände von Mieten, Pachten und sonstigen Einnahmen oder durch vorübergehenden Leerstand von Raum, der zur Vermietung, Verpachtung oder sonstigen Nutzung bestimmt ist, entsteht. Es umfasst auch das Risiko von uneinbringlichen Kosten einer Rechtsverfolgung auf Zahlung, Aufhebung eines Mietverhältnisses oder Räumung (§ 32 Abs. 4 ImmoWertV 2021 und § 29 Satz 1 und 2 II. BV).

Zur Bestimmung des Reinertrags werden vom Rohertrag nur die Bewirtschaftungskosten(anteile) in Abzug gebracht (§ 31 Abs. 1 ImmoWertV 2021), die regelmäßig vom Eigentümer zu tragen sind und nicht zusätzlich zum zugrunde gelegten Rohertrag auf die Mieter umgelegt werden können.

Bewirtschaftungskosten (BWK)

BWK-Anteil	Kostenanteil [% vom Rohertrag]	Kostenanteil [€/m ² WF]	Kostenanteil insgesamt [€]
Verwaltungskosten Wohnen	Wohnungen (Whg.)	1 Whg. × 412,00 €	412,00 €
Instandhaltungskosten		13,50	1.390,37 €
Mietausfallwagnis Wohnen	---		136,44 €
Summe			1.938,81 €

Liegenschaftszinssatz

Liegenschaftszinssätze sind Kapitalisierungszinssätze, mit denen Verkehrswerte von Grundstücken je nach Grundstücksart im Durchschnitt marktüblich verzinst werden (§ 21 Abs. 2 ImmoWertV 21).

Der Liegenschaftszinssatz wird umso höher eingestuft, je unsicherer der nachhaltige Grundstücksertrag ist. Im Ansatz des Liegenschaftszinssatzes kumulieren u. a. die marktbedingten Einschätzungen wie Lagebeurteilung, Nutzerakzeptanz des Bewertungsobjektes, zukünftiges Entwicklungspotential, Dauerhaftigkeit solcher Erwartungen, die Wettbewerbssituation mit vergleichbaren Angeboten, zusammengefasst der erwartete Nutzen aus der Immobilie. Sind die Erwartungen positiv für die zukünftige Markt- und Objektentwicklung, gibt sich ein Investor mit einer geringeren sofortigen Rendite des Objektes zufrieden. Er erwartet also eine geringere Verzinsung seines Kapitals, der Liegenschaftszinssatz ist niedrig. Sind die Zukunftserwartungen eher pessimistisch, z. B. weil Mietsteigerungen nicht mehr zu erwarten sind, weil die Lage eine dauerhaft günstige Vermietung nicht gewährleistet, so wird der Erwerber nicht auf eine zukünftig gegebenenfalls höhere Rendite spekulieren, sondern schon jetzt eine entsprechend höhere Rendite fordern.

Der örtliche Gutachterausschuss veröffentlicht in seinem Grundstücksmarktbericht 2023 (S. 65) einen durchschnittlichen Liegenschaftszinssatz für Eigentumswohnungen in Höhe von **2,1 %** mit einer Standabweichung von ± 2,0 Prozentpunkten bei einer durchschnittlichen Restnutzungsdauer (RND) von 32 Jahren.

Vor dem Hintergrund

- der Wohnlage in Anlehnung an den Bodenrichtwert,
- dem Zustand sowie
- der Immobilienmarktsituation für vergleichbare Objekte

hält der Unterzeichner **im vorliegenden Fall** einen objektspezifischen Liegenschaftszinssatz (i. S. d. § 33 ImmoWertV 21) in Höhe von **2,5 %** für angemessen.

Marktübliche Zu- oder Abschläge

marktübliche Zu- oder Abschläge	Zu- oder Abschlag
prozentuale Schätzung: -5,00 % von (112.124,08 €)	-5.606,20 €
Summe	-5.606,20 €

vgl. hierzu Erläuterungen in der Vergleichswertermittlung

Gesamtnutzungsdauer

Die wirtschaftliche Gesamtnutzungsdauer von Mehrfamilienhäusern liegt in der Regel zwischen 60 und 90 Jahren, abhängig vom Gebäudetyp und der Ausstattung. Der Gutachterausschuss für Grundstückswerte in der Stadt Duisburg setzt in seinem Modell zur Ableitung des Liegenschaftszinssatzes eine Gesamtnutzungsdauer von 80 Jahren an.

Restnutzungsdauer

Als Restnutzungsdauer ist in erster Näherung die Differenz aus "üblicher Gesamtnutzungsdauer" abzüglich "tatsächlichem Lebensalter am Wertermittlungsstichtag" zugrunde gelegt. Diese wird allerdings dann verlängert (d. h. das Gebäude fiktiv verjüngt), wenn beim Bewertungsobjekt wesentliche Modernisierungsmaßnahmen durchgeführt wurden oder in den Wertermittlungsansätzen unmittelbar erforderliche Arbeiten zur Beseitigung des Unterhaltungstaus sowie zur Modernisierung in der Wertermittlung als bereits durchgeführt unterstellt werden. Zur Bestimmung der Restnutzungsdauer, insbesondere unter Berücksichtigung von durchgeführten oder zeitnah durchzuführenden wesentlichen Modernisierungsmaßnahmen wird in Duisburg das von der AGVGA NRW entwickelte Modell angewendet.

In Anlehnung an das Modell zur Bestimmung der Restnutzungsdauer bei modernisierten Gebäuden, erarbeitet von der Arbeitsgemeinschaft der Vorsitzenden der Gutachterausschüsse (AGVGA-NRW), wird im vorliegenden Fall dem Objekt eine wirtschaftliche Restnutzungsdauer von 30 Jahren beigemessen.

Besondere objektspezifische Grundstücksmerkmale

Hier werden die wertmäßigen Auswirkungen der nicht in den Wertermittlungsansätzen des Ertragswertverfahrens bereits berücksichtigten Besonderheiten des Objekts insoweit korrigierend berücksichtigt, wie sie offensichtlich waren oder vom Auftraggeber, Eigentümer etc. mitgeteilt worden sind.

Besondere objektspezifische Grundstücksmerkmale das gemeinschaftliche Eigentum betreffend

besondere objektspezifische Grundstücksmerkmale	anteilige Wertbeeinflussung insg.
Baumängel	-5.040,00 €
<ul style="list-style-type: none"> Allgemeiner Instandhaltungsrückstau -pauschale Schätzung- 	-30.000,00 €
Summe	-5.040,00 €

Besondere objektspezifische Grundstücksmerkmale das Sondereigentum betreffend

besondere objektspezifische Grundstücksmerkmale	Wertbeeinflussung insg.
Unterhaltungsbesonderheiten	-5.000,00 €
<ul style="list-style-type: none"> allgemeiner Renovierungsbedarf sowie Restarbeiten im Deckenbereich des Badezimmers nach Wasserschaden 	-5.000,00 €
Summe	-5.000,00 €

5.5 Verkehrswertableitung aus den Verfahrensergebnissen

5.5.1 Bewertungstheoretische Vorbemerkungen

Der Abschnitt „*Verfahrenswahl mit Begründung*“ dieses Verkehrswertgutachtens enthält die Begründung für die Wahl der in diesem Gutachten zur Ermittlung des Verkehrswerts herangezogenen Wertermittlungsverfahren. Dort ist auch erläutert, dass sowohl das Vergleichswert-, das Ertragswert- als auch das Sachwertverfahren auf für vergleichbare Grundstücke gezahlten Kaufpreisen (Vergleichspreisen) basieren und deshalb Vergleichswertverfahren, d. h. verfahrensmäßige Umsetzungen von Preisvergleichen sind. Alle Verfahren führen deshalb gleichermaßen in die Nähe des Verkehrswerts.

Wie geeignet das jeweilige Verfahren zur Ermittlung des Verkehrswerts ist, hängt dabei entscheidend von zwei Faktoren ab:

- von der Art des zu bewertenden Objekts (übliche Nutzung; vorrangig rendite- oder substanzwertorientierte Preisbildung im gewöhnlichen Geschäftsverkehr) und
- von der Verfügbarkeit und Zuverlässigkeit der zur Erreichung einer hohen Marktkonformität des Verfahrensergebnisses erforderlichen Daten.

5.5.2 Zur Aussagefähigkeit der Verfahrensergebnisse

Die Kaufpreise von Wohnungs- bzw. Teileigentum werden aus den bei der Wahl der Wertermittlungsverfahren beschriebenen Gründen auf dem Grundstücksmarkt üblicherweise durch Preisvergleich gebildet.

Die Preisbildung im gewöhnlichen Geschäftsverkehr orientiert sich deshalb vorrangig an den in die Vergleichswertermittlung einfließenden Faktoren. Der Verkehrswert wird deshalb vorrangig aus dem ermittelten Vergleichswert abgeleitet.

Grundsätzlich sind bei jeder Immobilieninvestition auch die Aspekte des Ertragswertverfahrens (eingesparte Miete, steuerliche Abschreibungsmöglichkeiten und demzufolge eingesparte Steuern) von Interesse. Zudem stehen die für eine marktkonforme Ertragswertermittlung (Liegenschaftszinssatz und marktübliche Mieten) erforderlichen Daten zur Verfügung. Das Ertragswertverfahren wurde deshalb stützend bzw. zur Ergebniskontrolle angewendet.

5.5.3 Zusammenstellung der Verfahrensergebnisse

Der **Vergleichswert** wurde mit rd. **98.300 €**,

und der **Ertragswert** mit rd. **96.500 €**

ermittelt.

5.5.4 Gewichtung der Verfahrensergebnisse

Da mehrere Wertermittlungsverfahren herangezogen wurden, ist der Verkehrswert aus den Ergebnissen dieser Verfahren unter Würdigung (d. h. Gewichtung) deren Aussagefähigkeit abzuleiten (vgl. § 6 Abs. 4 ImmoWertV 21).

Die Aussagefähigkeit (das Gewicht) des jeweiligen Verfahrensergebnisses wird dabei wesentlich von den für die zu bewertende Objektart **im gewöhnlichen Geschäftsverkehr bestehenden Preisbildungsmechanismen** und von der mit dem jeweiligen Wertermittlungsverfahren **erreichbaren Ergebniszuverlässigkeit** bestimmt.

Die zur marktkonformen Wertermittlung **erforderlichen Daten** standen für das Vergleichswertverfahren in Form von **geeigneten Vergleichsfaktoren** zur Verfügung.

Bezüglich der erreichten **Marktkonformität des Vergleichswertverfahrens** wird diesem deshalb das Gewicht 1,00 (v) beigemessen.

Bei dem Bewertungsgrundstück handelt es sich um ein Rendite- und Eigennutzungsobjekt. Bezüglich der zu bewertenden **Objektart** wird deshalb dem Ertragswert das Gewicht 1,00 (a) beigemessen.

Die zur marktkonformen Wertermittlung **erforderlichen Daten** standen für das Ertragswertverfahren in sehr guter Qualität (ausreichend gute Vergleichsmieten, örtlicher Liegenschaftszinssatz) zur Verfügung.

Bezüglich der erreichten Marktkonformität der Verfahrensergebnisse wird deshalb dem Ertragswertverfahren das Gewicht 1,00 (b) beigemessen.

Insgesamt erhalten somit

das **Ertragswertverfahren** das **Gewicht** 1,00 (a) × 1,00 (b) = **1,00** und

das **Vergleichswertverfahren** das **Gewicht** = **1,00**.

Das **gewogene Mittel** aus den im Vorabschnitt zusammengestellten Verfahrensergebnissen beträgt:

$[96.500 \text{ €} \times 1,00 + 98.300 \text{ €} \times 1,00] \div 2,00 = \text{rd. } \mathbf{97.400 \text{ €}}$.

6 Verkehrswert

Der Verkehrswert (Marktwert) ist im § 194 BauGB definiert:

„Der Verkehrswert (Marktwert) wird durch den Preis bestimmt, der in dem Zeitpunkt, auf den sich die Ermittlung bezieht, im gewöhnlichen Geschäftsverkehr nach den rechtlichen Gegebenheiten und den tatsächlichen Eigenschaften, der sonstigen Beschaffenheit und der Lage des Grundstücks oder des sonstigen Gegenstands der Wertermittlung ohne Rücksicht auf ungewöhnliche oder persönliche Verhältnisse zu erzielen wäre.“

Die Legaldefinition des Verkehrswertes setzt einen gewöhnlichen Geschäftsverkehr voraus. Darunter ist ein Handel zu verstehen, der sich nach marktwirtschaftlichen Grundsätzen von Angebot und Nachfrage vollzieht, wobei weder Käufer noch Verkäufer unter Zeitdruck, Zwang oder Not stehen und ausschließlich objektive Maßstäbe den Preis bestimmen.

Der **Verkehrswert** für den 168/1.000 Miteigentumsanteil an dem mit einem Wohn- und Geschäftshaus bebauten Grundstück in 47167 Duisburg, Holtener Straße 152, 152 a verbunden mit dem Sondereigentum an der Wohnung im 1. OG, im Aufteilungsplan mit Nr. 2 bezeichnet nebst Kellerraum

Wohnungsgrundbuch	Blatt	lfd. Nr.
Hamborn	11015	1
Gemarkung	Flur	Flurstück
Hamborn	10	315

wird zum Wertermittlungsstichtag 05.02.2024 mit rd.

97.400 €

(in Worten: siebenundneunzigtausendvierhundert Euro)

ermittelt.

Der Sachverständige bescheinigt durch seine Unterschrift zugleich, dass ihm keine Ablehnungsgründe entgegenstehen, aus denen jemand als Beweiszeuge oder Sachverständiger nicht zulässig ist oder seinen Aussagen keine volle Glaubwürdigkeit beigemessen werden kann.

Duisburg, den 22. Februar 2024



Lars Wegmann
Zertifizierter Sachverständiger
für Immobilienbewertung
ZIS Sprengnetter Zert (AI)

7 Rechtsgrundlagen, verwendete Literatur

7.1 Rechtsgrundlagen der Verkehrswertermittlung

– in der zum Zeitpunkt der Gutachtenerstellung gültigen Fassung -

BauGB:

Baugesetzbuch

BauNVO:

Baunutzungsverordnung – Verordnung über die bauliche Nutzung der Grundstücke

LBO:

Bauordnung für das Land Nordrhein-Westfalen

BGB:

Bürgerliches Gesetzbuch

WEG:

Wohnungseigentumsgesetz – Gesetz über das Wohnungseigentum und das Dauerwohnrecht

ZVG:

Gesetz über die Zwangsversteigerung und die Zwangsverwaltung

ImmoWertV:

Verordnung über die Grundsätze für die Ermittlung der Verkehrswerte von Immobilien und der für die Wertermittlung erforderlichen Daten – Immobilienwertermittlungsverordnung – ImmoWertV

ImmoWertA

ImmoWertA – Anwendungshinweise der ImmoWertV

WoFIV:

Wohnflächenverordnung – Verordnung zur Berechnung der Wohnfläche

GEG:

Gebäudeenergiegesetz – Gesetz zur Einsparung von Energie und zur Nutzung erneuerbarer Energien zur Wärme- und Kälteerzeugung in Gebäuden

7.2 Verwendete Wertermittlungsliteratur

- [1] Sprengnetter (Hrsg.): Sprengnetter-Bibliothek, EDV-gestützte Entscheidungs-, Gesetzes-, Literatur- und Adresssammlung zur Grundstücks- und Mietwertermittlung sowie Bodenordnung, 32.0, Sprengnetter Immobilienbewertung, Bad Neuenahr-Ahrweiler 2024
- [2] Kleiber -Digital: Verkehrswertermittlung von Grundstücken, 2024

8 Verzeichnis der Anlagen

- Anlage 1: Fotodokumentation
- Anlage 2: Ungeprüfte Bauzeichnungen (im Detail abweichend und nicht maßstabsgerecht)
- Anlage 3: Auszüge aus dem Stadtplan
- Anlage 4: Auszug aus TIM-online mit Kennzeichnung des Wertermittlungsobjektes
- Anlage 5: Auszug aus dem Geoportal der Stadt Duisburg – Umgebungslärm Straße -
- Anlage 6: Auszug aus dem Internet-Auskunftssystem Gefährdungspotentiale des Untergrundes in NRW

Anlage 1: Fotodokumentation

Seite 1 von 17



Bild 1: Straßenansicht



Bild 2: Rückansicht

Anlage 1: Fotodokumentation

Seite 2 von 17



Bild 3: Rückansicht Anbauten



Bild 4: Umgebungsbebauung

Anlage 1: Fotodokumentation

Seite 3 von 17



Bild 5: Umgebungsbebauung



Bild 6: Umgebungsbebauung

Anlage 1: Fotodokumentation

Seite 4 von 17



Bild 7: Treppenhaus



Bild 8: Kellergeschoss

Anlage 1: Fotodokumentation

Seite 5 von 17



Bild 9: Kellergeschoss



Bild 10: Kellergeschoss

Anlage 1: Fotodokumentation

Seite 6 von 17



Bild 11: Kellergeschoss



Bild 12: Kellergeschoss

Anlage 1: Fotodokumentation

Seite 7 von 17



Bild 13: Kellergeschoss



Bild 14: Kellergeschoss

Anlage 1: Fotodokumentation

Seite 8 von 17



Bild 15: Elektrik



Bild 16: Wohnungseingang

Anlage 1: Fotodokumentation

Seite 9 von 17



Bild 17: Innenansichten



Bild 18: Innenansichten

Anlage 1: Fotodokumentation

Seite 10 von 17



Bild 19: Innenansichten



Bild 20: Innenansichten

Anlage 1: Fotodokumentation

Seite 11 von 17



Bild 21: Innenansichten/Schadenbild Bad



Bild 22: Innenansichten/Schadenbild Bad

Anlage 1: Fotodokumentation

Seite 12 von 17



Bild 23: Innenansichten



Bild 24: Innenansichten

Anlage 1: Fotodokumentation

Seite 13 von 17



Bild 25: Innenansichten



Bild 26: Innenansichten

Anlage 1: Fotodokumentation

Seite 14 von 17



Bild 27: Innenansichten



Bild 28: Innenansichten Schadensbild

Anlage 1: Fotodokumentation

Seite 15 von 17



Bild 29: Innenansichten Schadensbild



Bild 30: Schadensbild

Anlage 1: Fotodokumentation

Seite 16 von 17



Bild 31: Schadensbild



Bild 32: Schadensbild

Anlage 1: Fotodokumentation

Seite 17 von 17



Bild 33: Schadensbild

Anlage 2: Ungeprüfte Bauzeichnungen (im Detail abweichend und nicht maßstabsgerecht)

Seite 1 von 2



Bild 1: 1. Obergeschoss Quelle: Grundakte AG Duisburg-Hamborn Teilungserklärung

Anlage 2: Ungeprüfte Bauzeichnungen (im Detail abweichend und nicht maßstabsgerecht)

Seite 2 von 2

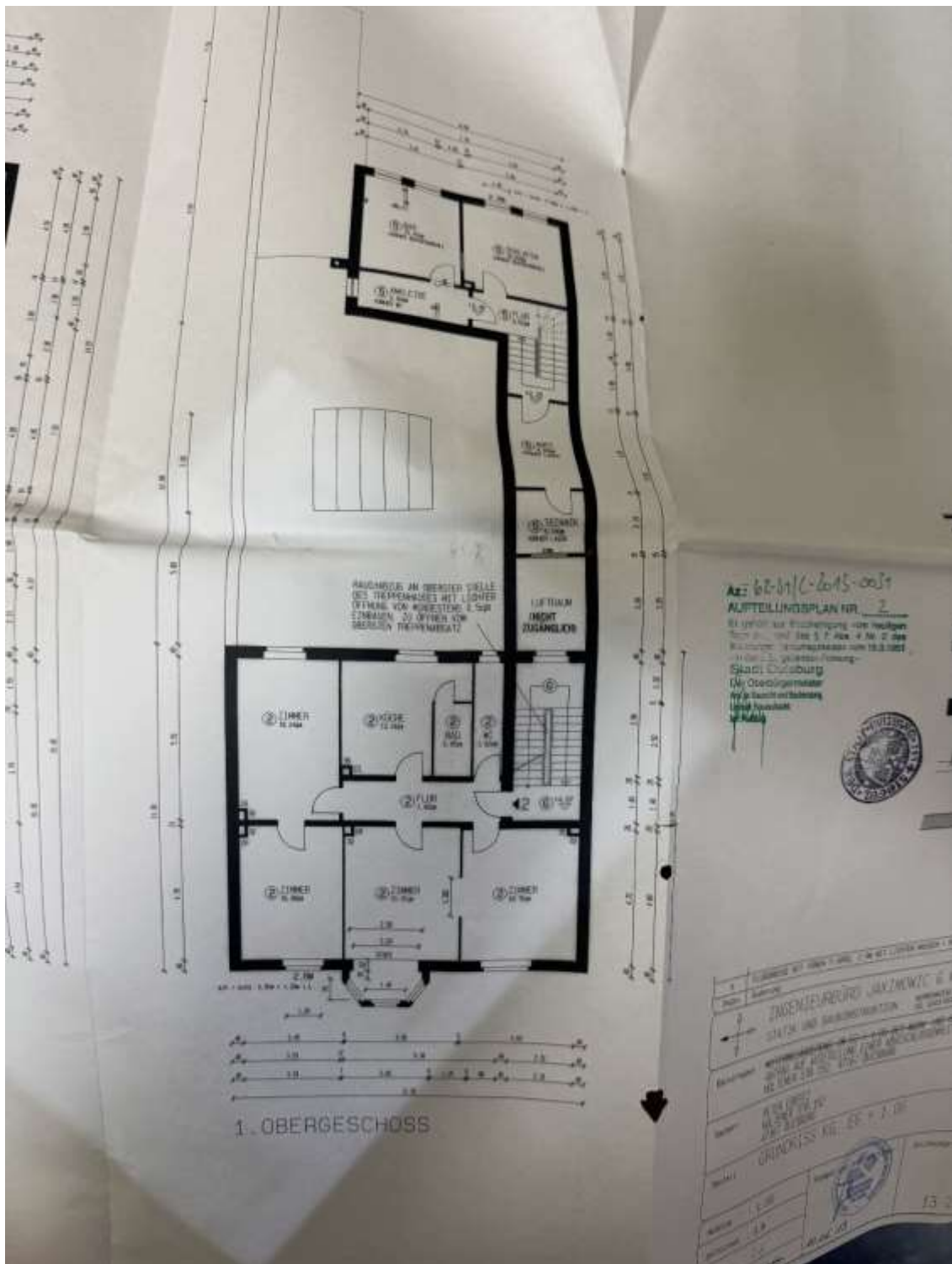

Bild 2: Kellergeschoss Quelle: Grundakte AG Duisburg-Hamborn Teilungserklärung

Anlage 3: Auszüge aus dem Stadtplan

Seite 1 von 2

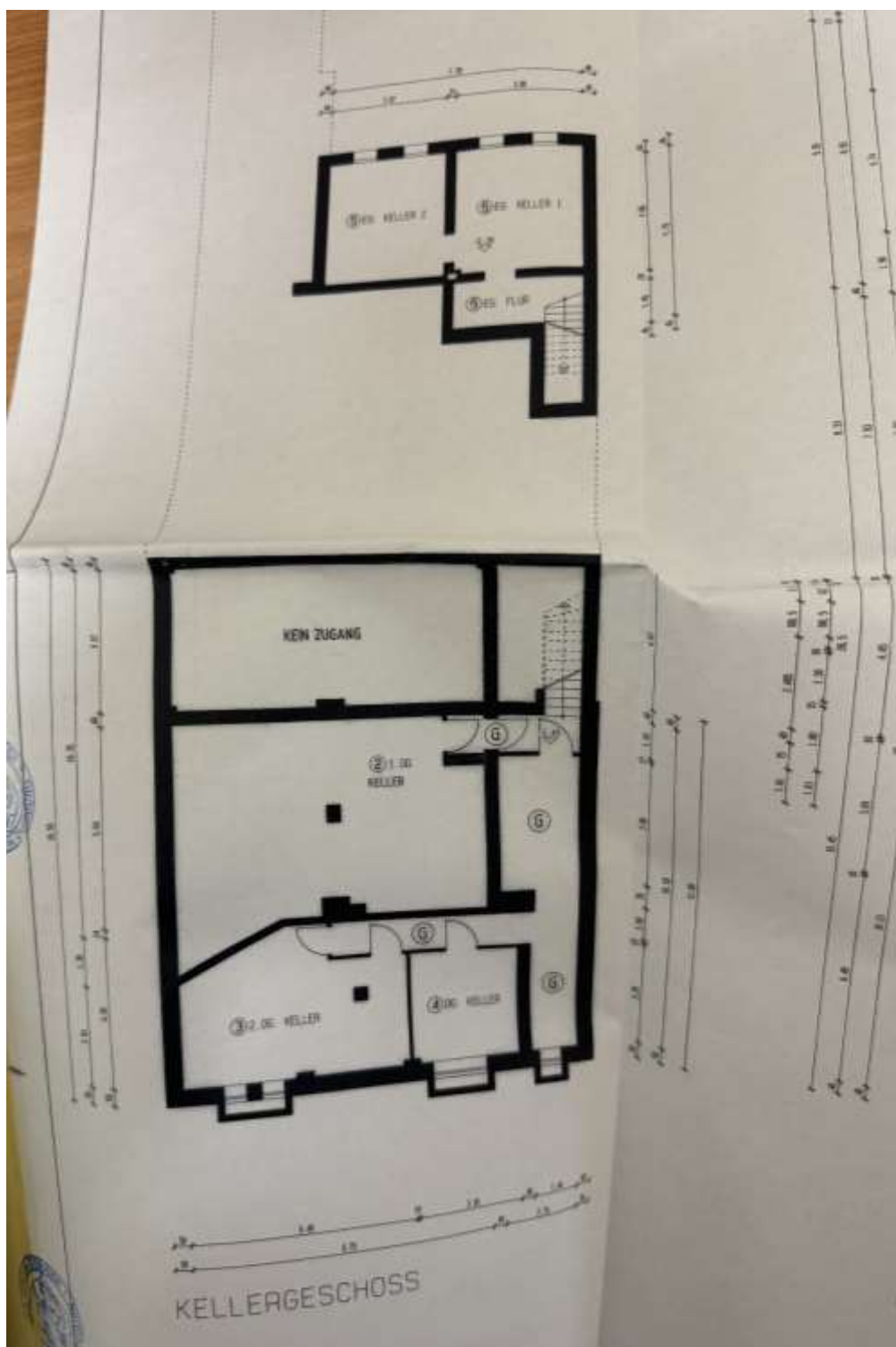
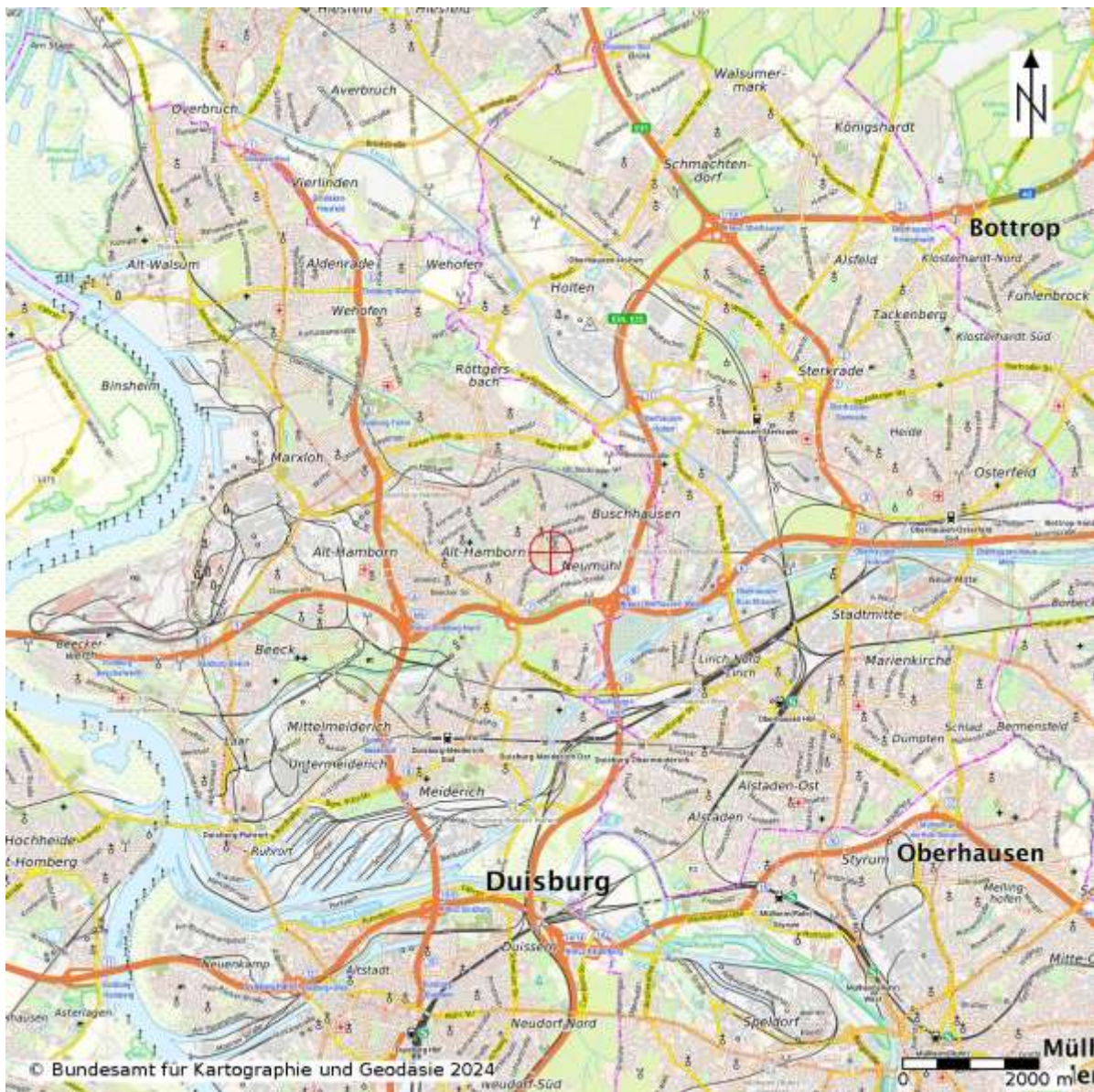

Karte 1: (lizenziiert über Sprengnetter Marktdaten-Portal)

Anlage 3: Auszüge aus dem Stadtplan

Seite 2 von 2

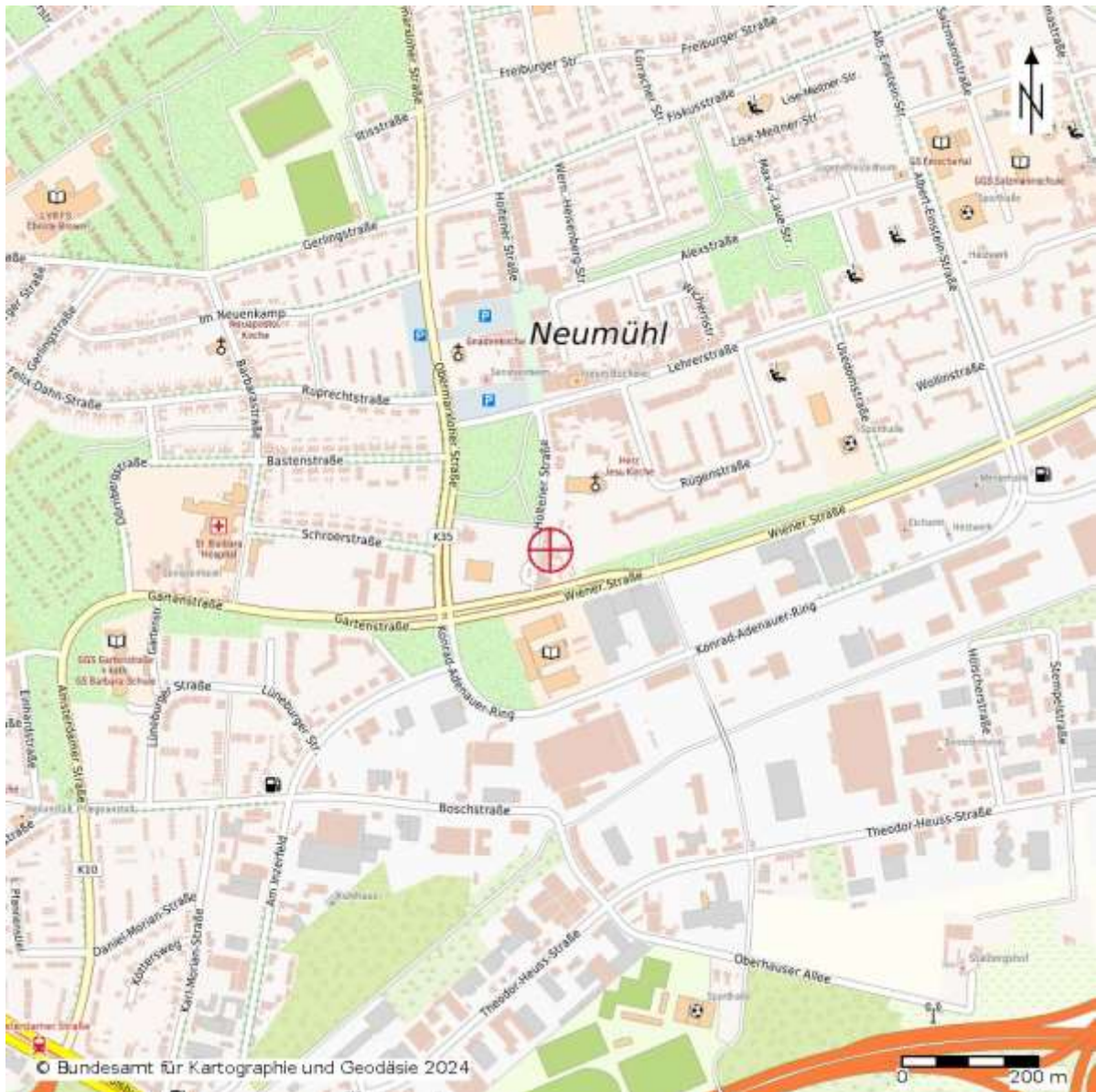

Karte 2: (lizenziert über Sprengnetter Marktdaten-Portal)

Anlage 4: Auszug aus TIM-online mit Kennzeichnung des Wertermittlungsobjektes

Seite 1 von 1

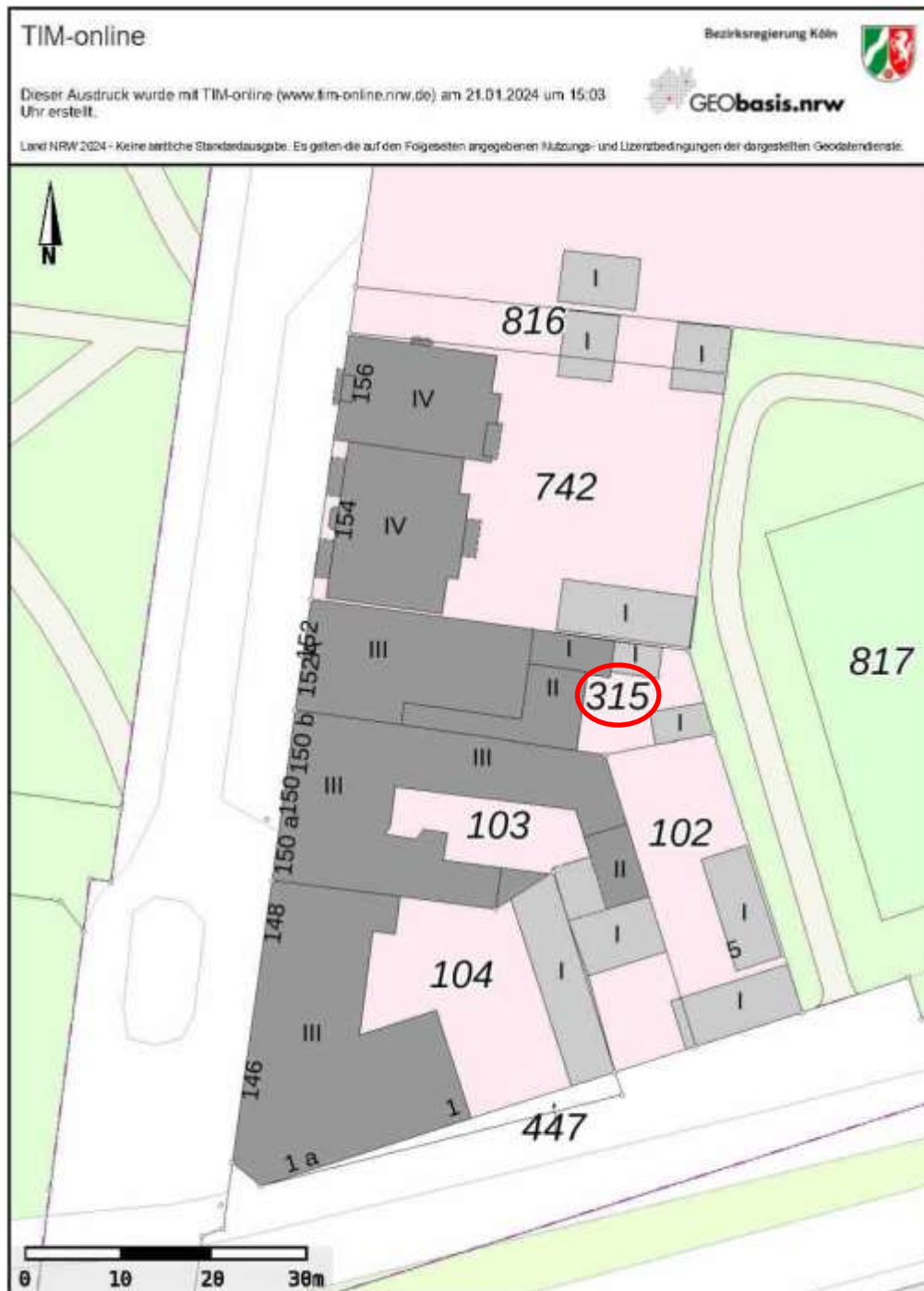

Quelle: TIM-online

Anlage 5: Auszug aus dem Geoportal der Stadt Duisburg - Umgebungslärm Straße -

Seite 2 von 4

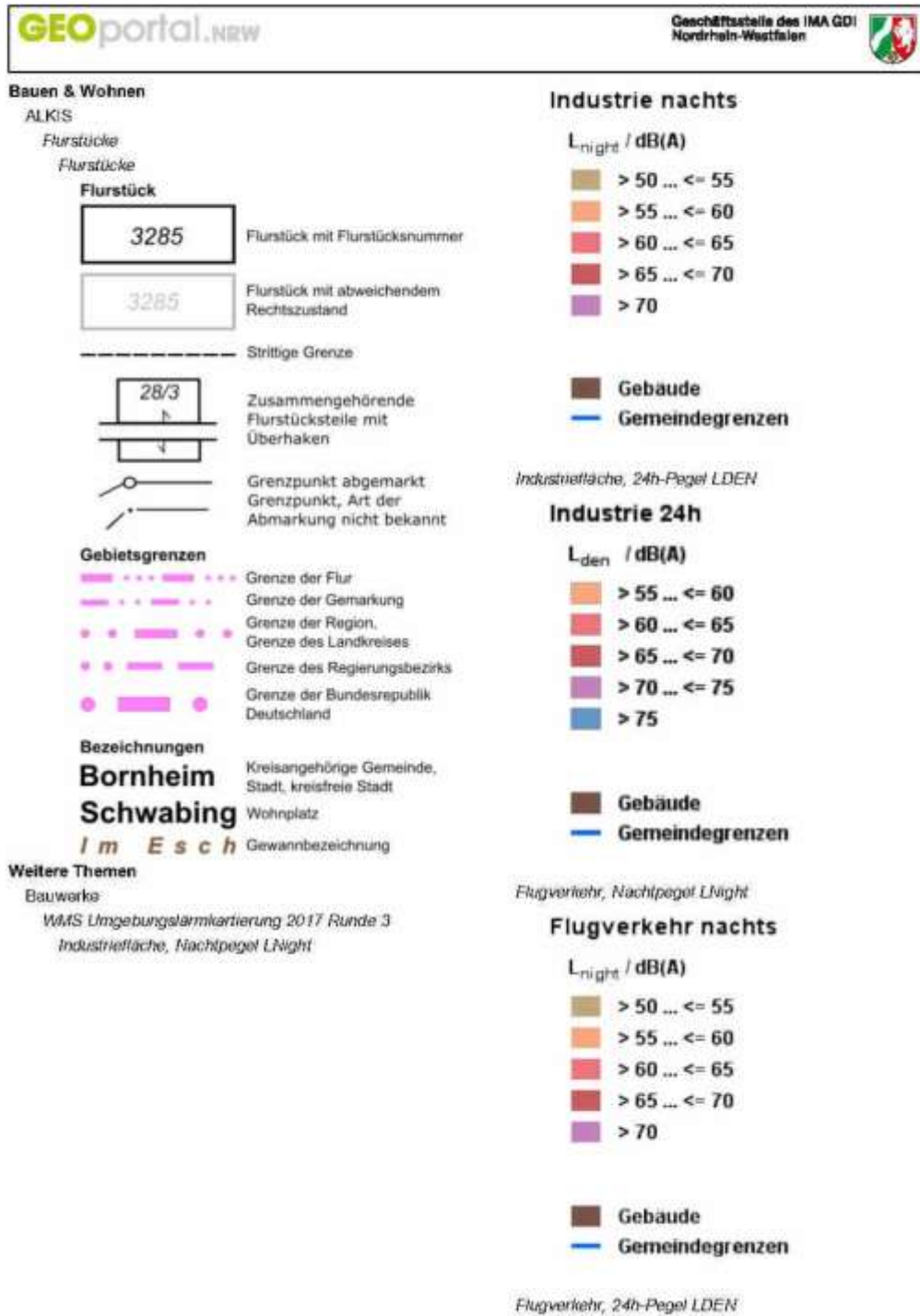

Quelle: Geoportal der Stadt Duisburg

Anlage 5: Auszug aus dem Geoportal der Stadt Duisburg - Umgebungslärm Straße -

Seite 3 von 4

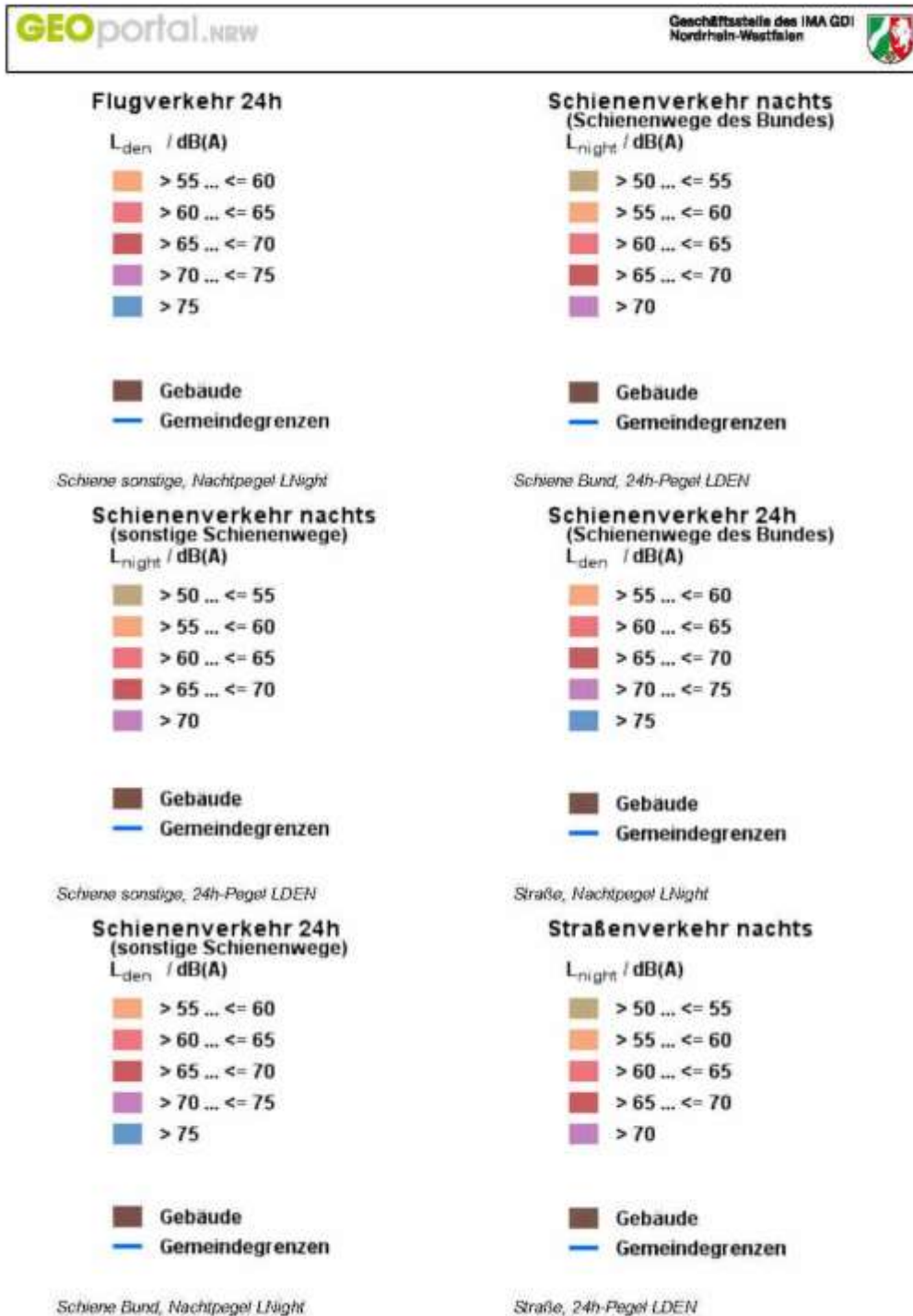

Quelle: Geoportal der Stadt Duisburg

Anlage 5: Auszug aus dem Geoportal der Stadt Duisburg - Umgebungslärm Straße -

Seite 4 von 4

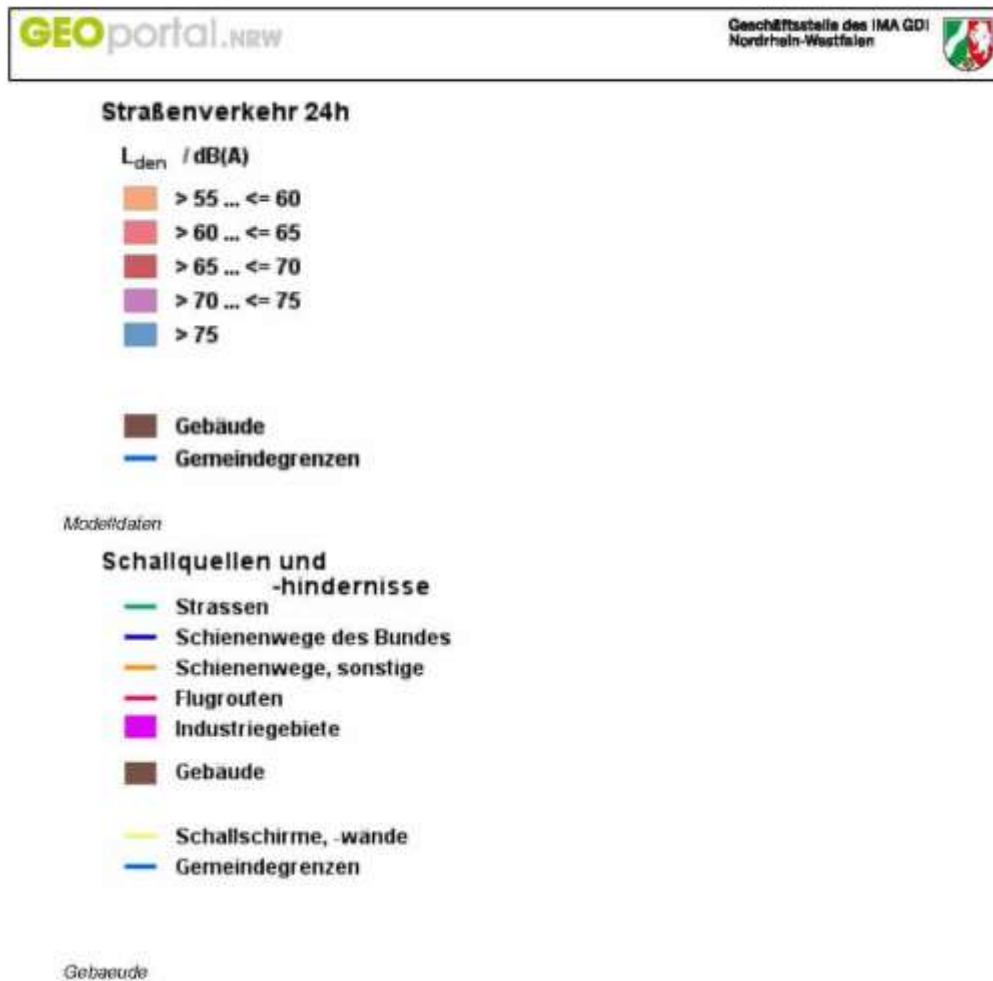

Quelle: Geoportal der Stadt Duisburg

Anlage 6: Auszug aus dem Internet-Auskunftssystem Gefährdungspotentiale des Untergrundes in NRW

Seite 1 von 1

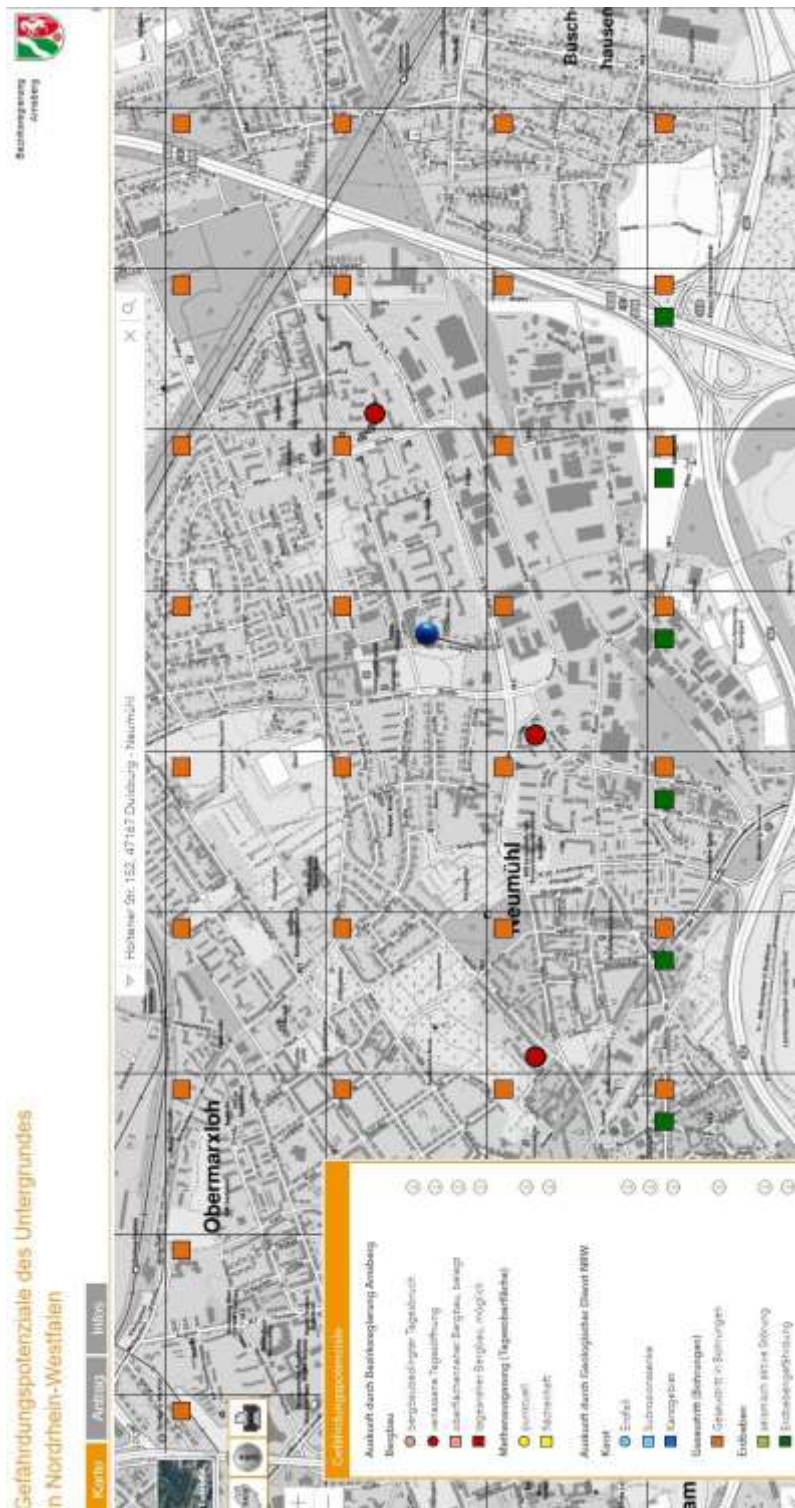

Quelle: https://www.gdu.nrw.de/GDU_Buerger/