

# Lars Wegmann

Diplom-Sachverständiger für die Bewertung von bebauten und unbebauten Grundstücken,  
Mieten und Pachten (DIA)

Zertifizierter Sachverständiger für Immobilienbewertung  
ZIS Sprengnetter Zert (AI)



Lars Wegmann - Bismarckstr. 142 - 47057 Duisburg

Amtsgericht Duisburg  
Zwangsversteigerung  
Postfach 10 01 10  
47001 Duisburg

Datum: 27.05.2025  
Az.: 651 K 11-24

## GUTACHTEN

über den Verkehrswert (Marktwert)  
i. S. d. § 194 Baugesetzbuch  
für das mit einem  
**Einfamilienhaus bebaute Grundstück**  
**in 47055 Duisburg, Im Siepen 25**



Der **Verkehrswert des Grundstücks** wurde zum Stichtag  
23.04.2025 (ohne Innenbesichtigung) ermittelt mit rd.  
**206.000 €.**

Teile dieser Internetversion des Gutachtens sind anonymisiert. Anlagen sind aus Datenschutzgründen evtl. nicht vollständig. Die vollständige Originalversion des Gutachtens können Sie in der Geschäftsstelle des Amtsgerichts Duisburg **einsehen**

**Inhaltsverzeichnis**

| <b>Nr.</b> | <b>Abschnitt</b>   | <b>Seite</b> |
|------------|--|--------------|
| <b>1</b>   | <b>Übersichtsblatt</b> .....   | <b>4</b>     |
| <b>2</b>   | <b>Allgemeine Angaben</b> .....                                      | <b>5</b>     |
| 2.1        | Angaben zum Wertermittlungsobjekt .....                              | 5            |
| 2.2        | Angaben zum Auftraggeber und Eigentümer .....                        | 5            |
| 2.3        | Angaben zum Auftrag und zur Auftragsabwicklung .....                 | 5            |
| 2.4        | Besonderheiten des Auftrags / Maßgaben des Auftraggebers .....       | 7            |
| <b>3</b>   | <b>Grund- und Bodenbeschreibung</b> .....                            | <b>9</b>     |
| 3.1        | Lage .....   | 9            |
| 3.1.1      | Großräumige Lage .....   | 9            |
| 3.1.2      | Kleinräumige Lage .....  | 11           |
| 3.1.3      | Beurteilung der Lage .....   | 11           |
| 3.2        | Gestalt und Form .....   | 12           |
| 3.3        | Topografie .....   | 12           |
| 3.4        | Erschließung, Baugrund etc. ....                                     | 12           |
| 3.5        | Privatrechtliche Situation .....                                     | 14           |
| 3.6        | Öffentlich-rechtliche Situation .....                                | 15           |
| 3.6.1      | Baulasten und Denkmalschutz .....                                    | 15           |
| 3.6.2      | Bauplanungsrecht .....   | 15           |
| 3.6.3      | Bauordnungsrecht .....   | 16           |
| 3.7        | Entwicklungszustand inkl. Beitragssituation .....                    | 16           |
| 3.8        | Hinweise zu den durchgeführten Erhebungen .....                      | 16           |
| 3.9        | Derzeitige Nutzung und Vermietungssituation .....                    | 16           |
| <b>4</b>   | <b>Beschreibung der Gebäude und Außenanlagen</b> .....               | <b>17</b>    |
| 4.1        | Vorbemerkungen zur Gebäudebeschreibung .....                         | 17           |
| 4.2        | Einfamilienhaus .....  | 17           |
| 4.2.1      | Gebäudeart, Baujahr und Außenansicht .....                           | 17           |
| 4.2.2      | Nutzungseinheiten, Raumaufteilung .....                              | 17           |
| 4.2.3      | Gebäudekonstruktion (Keller, Wände, Decken, Treppen, Dach) .....     | 18           |
| 4.2.4      | Allgemeine technische Gebäudeausstattung .....                       | 18           |
| 4.2.5      | Raumausstattungen und Ausbauzustand .....                            | 18           |
| 4.2.5.1    | Vorbemerkungen zur Ausstattungsbeschreibung .....                    | 18           |
| 4.2.6      | Werthaltige Bauteile / Einrichtungen, Zustand des Gebäudes .....     | 19           |
| 4.3        | Bauzahlen .....  | 19           |
| 4.4        | Nebengebäude .....   | 19           |
| 4.5        | Außenanlagen .....   | 19           |
| <b>5</b>   | <b>Ermittlung des Verkehrswerts</b> .....                            | <b>20</b>    |
| 5.1        | Verfahrenswahl mit Begründung .....                                  | 20           |
| 5.1.1      | Bewertungsrechtliche und bewertungstheoretische Vorbemerkungen ..... | 20           |
| 5.1.1.1    | Grundsätze zur Wahl der Wertermittlungsverfahren .....               | 20           |

|          |   |           |
|----------|---|-----------|
| 5.1.1.2  | Allgemeine Kriterien für die Eignung der Wertermittlungsverfahren.....        | 20        |
| 5.1.2    | Zu den herangezogenen Verfahren .....   | 20        |
| 5.1.2.1  | Beschreibung des Bewertungsmodells der Bodenwertermittlung .....              | 20        |
| 5.1.2.2  | Bewertung des bebauten Gesamtgrundstücks .....                                | 21        |
| 5.2      | Bodenwertermittlung .....   | 23        |
| 5.2.1    | Erläuterungen zur Bodenrichtwertanpassung.....                                | 24        |
| 5.3      | Vergleichswertermittlung.....   | 25        |
| 5.3.1    | Das Vergleichswertmodell der Immobilienwertermittlungsverordnung .....        | 25        |
| 5.3.2    | Erläuterungen der bei der Vergleichswertberechnung verwendeten Begriffe ..... | 25        |
| 5.3.3    | Vergleichswertermittlung auf der Basis eines Vergleichsfaktors .....          | 29        |
| 5.3.4    | Erläuterungen zur Anpassung des Vergleichsfaktors .....                       | 29        |
| 5.3.5    | Vergleichswert.....   | 30        |
| 5.4      | Sachwertermittlung .....  | 31        |
| 5.4.1    | Das Sachwertmodell der Immobilienwertermittlungsverordnung .....              | 31        |
| 5.4.2    | Erläuterungen der bei der Sachwertberechnung verwendeten Begriffe .....       | 31        |
| 5.4.3    | Sachwertberechnung .....  | 34        |
| 5.4.4    | Erläuterung zur Sachwertberechnung .....                                      | 35        |
| 5.5      | Verkehrswertableitung aus den Verfahrensergebnissen.....                      | 39        |
| 5.5.1    | Bewertungstheoretische Vorbemerkungen.....                                    | 39        |
| 5.5.2    | Zur Aussagefähigkeit der Verfahrensergebnisse.....                            | 39        |
| 5.5.3    | Zusammenstellung der Verfahrensergebnisse .....                               | 39        |
| 5.5.4    | Gewichtung der Verfahrensergebnisse .....                                     | 39        |
| <b>6</b> | <b>Verkehrswert .....</b>   | <b>41</b> |
| <b>7</b> | <b>Rechtsgrundlagen, verwendete Literatur .....</b>                           | <b>42</b> |
| 7.1      | Rechtsgrundlagen der Verkehrswertermittlung .....                             | 42        |
| 7.2      | Verwendete Wertermittlungsliteratur .....                                     | 42        |
| <b>8</b> | <b>Verzeichnis der Anlagen .....</b>  | <b>43</b> |

## 1 Übersichtsblatt

|   |   |
|---|---|
| Kurzbeschreibung:                           | Es handelt sich um ein ca. 1950 in Duisburg-Wanheimerort errichtetes, zweigeschossiges Einfamilienhaus mit Unterkellerung. Der Dachgeschossausbau blieb unklar. Die Grundstücksgröße beträgt 159 m <sup>2</sup> . Die Wohnfläche wurde überschlägig anhand von Außenmaßen und Umrechnungskoeffizienten ermittelt und bemisst sich auf insgesamt ca. 80 m <sup>2</sup><br><br>Die Liegenschaft vermittelte äußerlich einen durchschnittlich gepflegten Gesamteindruck. Eine Innenbesichtigung war nicht möglich. |
| Baujahr:                                    | ca. 1950  |
| Grundstücksgröße:                           | 159 m <sup>2</sup>  |
| Wohnfläche:                                 | ca. 80 m <sup>2</sup>   |
| Mietverhältnisse:                           | eigengenutzt / Mietverhältnisse unklar  |
| Lasten und Beschränkungen in Abt. II:       | - Rückübertragung<br>- Nießbrauch<br>- Zwangsversteigerung  |
| Baulastenverzeichnis:                       | keine Eintragung  |
| Altlastensituation:                         | kein konkreter Verdacht   |
| Erschließungsbeiträge:                      | gezahlt   |
| Wertermittlungstichtag:                     | 23.04.2025  |
| Verkehrswert inkl. 5 % Sicherheitsabschlag: | 206.000 €   |
| Vergleichswert:                             | 210.000 €   |
| Sachwert:                                   | 224.000 €   |
| Zubehör i. S. d. § 97 BGB:                  | unbekannt   |

## 2 Allgemeine Angaben

### 2.1 Angaben zum Wertermittlungsobjekt

|                            |  |
|----------------------------|--|
| Art des Bewertungsobjekts: | Grundstück, bebaut mit einem Einfamilienhaus                           |
| Objektadresse:             | Im Siepen 25<br>47055 Duisburg   |
| Grundbuchangaben:          | Grundbuch von Duisburg, Blatt 9884, lfd. Nr. 1                         |
| Katasterangaben:           | Gemarkung Duisburg, Flur 240, Flurstück 303, Fläche 159 m <sup>2</sup> |

### 2.2 Angaben zum Auftraggeber und Eigentümer

|               |  |
|---------------|--|
| Auftraggeber: | Amtsgericht Duisburg<br>Zwangsversteigerung<br>Postfach 10 01 10<br>47001 Duisburg<br><br>Auftrag vom 03.01.2025 (Datum des Auftrags Schreibens) |
| Eigentümer:   | Xxx<br>Xxx<br>Xxx  |

### 2.3 Angaben zum Auftrag und zur Auftragsabwicklung

|                                |   |
|--------------------------------|---|
| Grund der Gutachtenerstellung: | Verkehrswertermittlung im Rahmen des Zwangsversteigerungsverfahrens.<br><br>Das Gutachten ist ausschließlich für den angegebenen Zweck bestimmt. Eine weitergehende Verwendung bedarf der schriftlichen Zustimmung des Unterzeichners.  |
| Wertermittlungsstichtag:       | 23.04.2025 (Tag der Ortsbesichtigung)   |
| Qualitätsstichtag:             | 23.04.2025 (entspricht dem Wertermittlungsstichtag)<br><br>Der Qualitätsstichtag ist der Zeitpunkt, auf den sich der für die Wertermittlung maßgebliche Grundstückszustand bezieht. Er entspricht dem Wertermittlungsstichtag, es sei denn, dass aus rechtlichen oder sonstigen Gründen der Zustand des Grundstücks zu einem anderen Zeitpunkt maßgebend ist. |
| Tag der Ortsbesichtigung:      | 23.04.2025  |
| Umfang der Besichtigung etc.   | Es konnte nur eine straßenseitige Inaugenscheinnahme des Objekts durchgeführt werden. Ein Zugang zum Gebäude gelang nicht.  |

#### Hinweis

*Die Bewertung erfolgt überwiegend nach Aktenlage und nach dem äußeren Anschein (Anscheinsgutachten). Ein Abschlag auf den Verkehrswert für die eingeschränkte Innenbesichtigung wird vorgenommen. Die sich darüber hinaus ergebenden Risiken (z. B. unbekannte Bauschäden und Baumängel, Instandhaltungsstau oder überdurchschnittlicher Renovierungsbedarf) müssen Interessenten und Drittverwender des Gutachtens zusätzlich zu dem*

*ausgewiesenen Verkehrswert berücksichtigten. Einem Erwerber wird vor einer Vermögensdisposition dringend eine Innenbesichtigung empfohlen.*

Teilnehmer am Ortstermin:

- Herr Wegmann (Unterzeichner)

herangezogene Unterlagen, Erkundigungen, Informationen:

Vom Amtsgericht wurden folgende Unterlagen zur Verfügung gestellt:

- Zwangsversteigerungs-Beschluss (Az. 651 K 11-24) vom 03.01.2025
- Unbeglaubigter Auszug aus dem Grundbuch von Duisburg, Blatt 9884 (Aus-/Abdruck vom 13.02.2024)

Vom Sachverständigen wurden folgende Auskünfte und Unterlagen beschafft:

- Auszug aus dem Liegenschaftskataster – Flurkarte TIM-online vom 07.01.2025 ([www.tim-online.nrw.de](http://www.tim-online.nrw.de)), Lizenz dl-de/zero-2-0 ([www.govdata.de/dl-de/zero-2-0](http://www.govdata.de/dl-de/zero-2-0))
- Daten der Gutachterausschüsse für Grundstückswerte NRW 2025 (<https://www.boris.nrw.de>), Lizenz dl-de/zero-2-0 ([www.govdata.de/dl-de/zero-2-0](http://www.govdata.de/dl-de/zero-2-0))
- ©Daten der AGVGA.NRW e.V. NRW (<https://www.boris.nrw.de>), Lizenz dl-de/zero-2-0 ([www.govdata.de/dl-de/zero-2-0](http://www.govdata.de/dl-de/zero-2-0))
- ©Daten des Gutachterausschusses für Grundstückswerte in der Stadt Duisburg 2025, dl-de/zero-2-0 ([www.govdata.de/dl-de/zero-2-0](http://www.govdata.de/dl-de/zero-2-0)) <https://www.boris.nrw.de>
- ©Daten des Grundstücksmarktberichts 2025 (Auswertungs-/Berichtszeitraum 01.01. – 31.12.2024) des Gutachterausschusses für Grundstückswerte in der Stadt Duisburg (<https://www.boris.nrw.de>), Lizenz dl-de/zero-2-0 ([www.govdata.de/dl-de/zero-2-0](http://www.govdata.de/dl-de/zero-2-0))
- Aktuelle Informationen zum Immobilienmarkt in NRW – Bodenrichtwerte aus BORIS.NRW -, (<https://www.boris.nrw.de>), Lizenz dl-de/zero-2-0 ([www.govdata.de/dl-de/zero-2-0](http://www.govdata.de/dl-de/zero-2-0))
- Auszug aus dem Geoportal der Stadt Duisburg – Wohnlagenkarte – (<https://geoportal.duisburg.de/geoportal/wohnlagenkarte/>)
- Auszug aus dem Geoportal der Stadt Duisburg – Umgebungslärm – (<https://geoportal.duisburg.de/geoportal/laerm/>)
- Auszug aus dem Geoportal der Stadt Duisburg – Neuaufstellung FNP – (<https://geoportal.duisburg.de/geoportal/neuaufstellungFNP/>)
- Auszug aus dem Geoportal der Stadt Duisburg – Bebauungspläne – (<https://geoportal.duisburg.de/geoportal/bplan/>)
- Auszug aus dem Internet-Auskunftssystem “Gefährdungspotenziale des Untergrundes in Nordrhein-Westfalen” (Stand: 19.05.2025), ([https://www.gdu.nrw.de/GDU\\_Buerger/](https://www.gdu.nrw.de/GDU_Buerger/))

- Auszug aus dem GEOportal.NRW – Umgebungslärmkartierung – (<https://www.geoportal.nrw/themenkarten>)
- Telefonische und schriftliche Auskünfte der Stadt Duisburg bezüglich Altlasten, Ortsbaurecht, Baulasten und Erschließungskostensituation
- Digitale Hausakten der Stadt Duisburg standen nicht zur Verfügung.
- Qualifizierter Mietspiegel 2024 für die Stadt Duisburg gemäß § 558d BGB (Richtlinien für die Miete des nicht preisgebundenen Wohnraumes vom 01.02.2024)
- Aufzeichnungen des Unterzeichners während des Ortstermins
- Fotografische Aufnahmen des Wertermittlungsobjekts

Gutachtenerstellung unter Mitwirkung von: Durch die xxxx wurden folgende Tätigkeiten bei der Gutachtenerstellung durchgeführt:

- Einholung der erforderlichen Auskünfte bei den zuständigen Ämtern;
- Beschaffung der erforderlichen Unterlagen;
- Protokollierung der Ortsbesichtigung und Entwurf der Grundstücks- und Gebäudebeschreibung.

Die Ergebnisse dieser Tätigkeiten wurden vom Sachverständigen auf Richtigkeit und Plausibilität überprüft, ggf. ergänzt und für das vorliegende Gutachten verwendet.

## 2.4 Besonderheiten des Auftrags / Maßgaben des Auftraggebers

Der Unterzeichner wurde mit Beschluss vom 03.01.2025 beauftragt, gem. § 74 a Abs. 5 ZVG ein Gutachten über den Wert des Versteigerungsobjektes zu erstellen und bei der Stadtverwaltung die erforderlichen Auskünfte bezüglich der Baulasteneintragungen, Erschließungsbeiträge, Altlasten und Wohnungsbindung einzuholen.

Das Gutachten soll auch folgende Angaben enthalten:

- a) ob ein Gewerbebetrieb geführt wird (Art und Inhaber),
- b) ob eine Liste des etwaigen Zubehörs und die Bewertung der einzelnen Positionen; der Wert der beweglichen Gegenstände, auf die sich die Versteigerung erstreckt, ist unter Würdigung aller Verhältnisse frei zu schätzen. Falls die Bewertung des Zubehörs ein weiterer Sachverständiger zugezogen werden muss, soll dies mitgeteilt werden
- c) sind sonstige Zubehörstücke vorhanden, die nicht mitgeschätzt sind
- d) ob baubehördliche Beschränkungen oder Beanstandungen bestehen
- e) Eintragungen im Baulastenverzeichnis sollten möglichst wörtlich wiedergegeben werden (ggf. als Anlage zum Gutachten)
- f) Ob Anhaltspunkte für mögliche Altlasten bestehen
- g) einen einfachen Lage- und Gebäudeplan
- h) Lichtbilder der Gebäude und der Örtlichkeit

Zu den Fragen des Gerichts:

- a) Ein Gewerbebetrieb wird nicht geführt.
- b) Maschinen oder Betriebseinrichtungen sind nicht vorhanden.
- c) Zubehör ist nicht vorhanden
- d) Baubehördliche Beschränkungen oder Beanstandungen sind unbekannt
- e) Eintragungen im Baulastenverzeichnis sind nicht vorhanden
- f) Es besteht kein konkreter Altlastenverdacht

- g) Lage- und Gebäudeplan werden in der Anlage beigelegt
- h) Lichtbilder werden in der Anlage beigelegt

Die Verfahrensbeteiligten wurden mit Schreiben vom 07.01.2025 über den Ortstermin in Kenntnis gesetzt. Zwangsverwaltung bestand nicht. Das Verfahren wurde vorläufig eingestellt und am 04.04.2025 fortgesetzt. Über den Ortstermin am 23.04.2025 wurde der Eigentümer in Kenntnis gesetzt. Zum Termin ist keiner erschienen. Die Anschreiben blieben ohne Reaktion.

Angaben von Beteiligter oder Dritten werden grundsätzlich als richtig unterstellt – ihre Übernahme und Verwendung erfolgt nach dem Grundsatz von Treu und Glauben.

Bei einer Wertermittlung zum Zwecke der Zwangsversteigerung wird regelmäßig und insoweit auftragsgemäß der so genannte unbelastete Verkehrswert, also frei von Rechten und Lasten, die in Abteilung II des Grundbuchs eingetragen sein können, ermittelt. Dies ist eine nicht unwesentliche Besonderheit, die gerade auch in Hinblick auf eine mögliche Drittverwendung des Gutachtens besonders zu beachten ist.

### 3 Grund- und Bodenbeschreibung

#### 3.1 Lage

##### 3.1.1 Großräumige Lage

Ort und Einwohnerzahl:

Stadt Duisburg  
Nord-Süd Ausdehnung: 25,1 km  
Ost-West Ausdehnung: 14,2 km  
Stadtbezirk Mitte  
Ortsteil Wanheimerort

Duisburg ist mit 507.876 Einwohnern (Stand: 31.12.2024) die fünftgrößte nordrheinwestfälische Stadt und zählt mit einer Fläche von 232,8 km<sup>2</sup> zu den fünfzehn größten Städten Deutschlands. Der Anteil der Nichtdeutschen liegt mit 129.229 Einwohnern bei 25,4 %.

Die Stadt Duisburg gehört zum Regierungsbezirk Düsseldorf und setzt sich aus insgesamt sieben Stadtbezirken zusammen, welche überwiegend rechtsrheinisch gelegen sind. Als westlichste Stadt des Ruhrgebietes grenzt sie im Süden an die Landeshauptstadt Düsseldorf. Im Norden befindet sich die Stadt Dinslaken, im Osten schließen sich die Städte Mülheim a. d. Ruhr und Oberhausen an, im Westen grenzt Duisburg an die Städte Krefeld, Moers und Rheinberg.

Das Duisburger Stadtgebiet hat Anschluss an mehrere Autobahnen. Neben der A3(E35) und der A40(E34) bestehen Anschlüsse an die A42 (Emscherschnellweg), die Stadtautobahn A59 (Nord-Süd-Achse), die A57 im Westen und die A524 als südliche Anbindung an das Kreuz Breitscheid. Der Airport Düsseldorf ist vom Zentrum in ca. 25 Minuten zu erreichen und bietet neben innerdeutschen Flügen auch direkte internationale Verbindungen. Die Stadt Duisburg, mit Lage an der Ruhrmündung in den Rhein, bildet mit ihren Hafengebieten den größten europäischen Binnenhafen und zählt zudem, unter Produktionsgesichtspunkten, zu den wichtigsten Stahlstandorten in Europa.

Die ehemals überwiegend industriell geprägte Stadt befand sich seit Rückgang des Bergbaus und der rohstoffverarbeitenden Schwerindustrie in einer finanziellen Krise. In der Vergangenheit waren regelmäßige Zuwendungen vom Bund und dem Land NRW nötig, was wiederum zu erheblichen Einsparungen in öffentlichen Bereichen führte und im Haushaltssicherungskonzept, unter der Aufsicht der Bezirksregierung, gipfelte. In den letzten Jahren ist jedoch eine positive finanzielle Entwicklung festzustellen. Unter anderem hat die Stadt Duisburg seit dem Jahr 2014 einen ausgeglichenen Haushalt und konnte aus dem Haushaltssicherungskonzept der Bezirksregierung entlassen werden. Die aktuellsten Haushaltszahlen des Geschäftsjahrs 2023 bestätigen den Trend. Das Geschäftsjahr 2023 konnte mit einem bilanziellen Überschuss von 115,7 Mio. Euro abgeschlossen werden und lies das Eigenkapital der Stadt auf 315,9 Mio. Euro ansteigen. Dies verschafft der Stadt für die Zukunft erhebliche Spielräume für kommunale Investitionen. Hinsichtlich der kommunalen Steuern für Grund und Gewerbe zählt Duisburg trotz der seit 2022 gesunkenen Gewerbesteuer von 520 % auf aktuell 505 % weiterhin zu einem der teuersten Standorte Deutschlands. Die Stadt befindet sich weiterhin in einem Strukturwandel und etabliert sich, begünstigt durch den Binnenhafen, zu einem leistungsstarken Logistikstandort mit hoher Attraktivität und Intensität. Zu den

bedeutendsten ansässigen Unternehmen zählen u. a. Thyssen-Krupp Steel AG, ArcelorMittal, Duisburger Hafen AG (Duisport) und die Deutsche Bahn AG.

Hinsichtlich der Bevölkerungsprognose wird von der Stadt Duisburg (Quelle: Stadt Duisburg; Stabstelle für Wahlen und Informationslogistik; Zuzug durch stadtentwicklungspolitische Maßnahmen durch das Amt für Stadtentwicklung und Projektmanagement; Artikel: „Die Duisburger Bevölkerungsvorausberechnung bis zum Jahr 2035“) mit einer relativ konstanten Bevölkerungszahl bis zum Jahr 2035 gerechnet. Die aktuelle Bevölkerungsentwicklung der letzten Jahre unterstreicht die Prognose aus dem Jahr 2021. Die Arbeitslosenquote Duisburgs beträgt im März 2025 rd. 13,4 % und liegt somit weiterhin deutlich über dem Landes- und Bundesdurchschnitt (7,9 % bzw. 6,4 %).

Mit Stand 2021 liegt die einzelhandelsrelevante Kaufkraftkennziffer der Stadt Duisburg mit 81,3 unter dem Landesdurchschnitt NRW (99,0) und dem Bundesdurchschnitt (100,0). Die Zentralität Duisburgs liegt aufgrund des Einflusses der nahegelegenen Konkurrenzstädte Düsseldorf und Essen nur leicht über dem Bundesdurchschnitt (Zentralitätskennziffer: 103,4). Mit der Universität Duisburg-Essen (ca. 42.800 Studierende), verschiedenen Fachhochschulen und Forschungsinstituten, bildet die Stadt einen bedeutenden Bildungs- und Forschungsstandort Nordrhein-Westfalens.

Nach dem aktuellen Regionen-Ranking 2024 von der Firma IW-Consult, in Auftrag gegeben durch das Institut der deutschen Wirtschaft in Köln, in denen alle 400 Kreise und kreisfreien Städte miteinander verglichen wurden, belegt Duisburg im Niveauranking den 398 Platz. Damit schneidet Duisburg, wie viele andere Ruhrgebietsstädte weiterhin sehr schlecht ab. Begründet liegt dies u. a. in einer ungünstigen Wertung des trotz in den letzten Jahren leicht gesunkenen, aber weiterhin hohen Gewerbesteuerersatzes (z. Zt. 505%), der unterdurchschnittlichen Beschäftigungsrate bei Frauen, der hohen privaten Überschuldung der Haushalte und der Anzahl der Straftaten. Im Dynamik-Ranking zeigt sich wiederum ein anderes Bild. Hier steht Duisburg auf Platz 154 und konnte im Vergleich zur letzten Studie um 144 Plätze steigen. Dies ist auf die positiven Entwicklungen in den Bereichen Wirtschaftsstruktur und Arbeitsmarkt zurückzuführen. Hierbei ist besonders die erneute Senkung des Gewerbesteuerersatzes sowie das zukünftig hohe Arbeitskräfteangebot positiv in die Bewertung eingeflossen.

*Quellen: Statistisches Bundesamt (Destatis), Stadt Duisburg, Nordrheinische Industrie- und Handelskammer, Bundesagentur für Arbeit, Fraunhofer-Arbeitsgruppe, Bertelsmann-Stiftung, Universität Duisburg-Essen, IW Consult, ImmobilienScout24, WirtschaftsWoche, WAZ*

überörtliche Anbindung / Entfernungen:

Die Verkehrsanbindung der Liegenschaft an das örtliche und überörtliche Straßennetz ist als gut zu beurteilen.

Autobahnzufahrt:

A 59, Ausfahrt Duisburg-Wanheimerort, in ca. 750 m Entfernung

Bahnhof

Duisburg HBF in ca. 5 km Entfernung

Flughafen:

Der Flughafen Düsseldorf Airport befindet sich in etwa 22 km Entfernung.

Öffentliche Verkehrsmittel:

Haltestellen der öffentlichen Verkehrsmittel befinden sich auf der Straße Im Schlenk (Linien 931)

### 3.1.2 Kleinräumige Lage

innerörtliche Lage:

Wanheimerort liegt südlich der Duisburger Innenstadt. Im Norden liegen die Stadtteile Hochfeld und Neudorf mit dem Sportpark Duisburg. Im Osten befindet sich der Stadtteil Wedau. Südlich schließen sich die Stadtteile Buchholz und Wanheim-Angerhausen an. Im Westen bildet der Rhein eine natürliche Grenze. Die Entfernung zur Duisburger Innenstadt beträgt ca. 6 km. Die Straße Im Hort verläuft unmittelbar westlich der A59

Art der Bebauung und Nutzungen in der Straße und im Ortsteil:

Der Gebietscharakter wird durch eine sowohl offene als auch geschlossene Wohnbebauung in Form von Reihenhäusern und Doppelhaushälften geprägt.

Nördlich des Grundstücks befindet sich ein katholischer Kindergarten.

Beeinträchtigungen:  
**Anlage 4**

Überdurchschnittliche Immissionen oder sonstige Beeinträchtigungen bestehen durch die in der Nähe verlaufenden A 59

Der Umgebungslärm des Bewertungsobjektes beträgt im Durchschnitt für den

Straßen- /Schienenverkehr  
L-den > 55... <= 59 dB(A)

Quelle: Lärmkarte Straße, 24h-Pegel LDEN <https://www.GEO-portal.NRW/> (abgerufen am 19.05.2025)

### 3.1.3 Beurteilung der Lage

Beurteilung der Wohnlage:  
**Anlage 5**

Gemäß der Wohnlagenkarte der Stadt Duisburg ist die Wohnlage des Bewertungsgrundstücks als "mittel" eingestuft.

Mittlere Wohnlagen weisen eine überwiegend verdichtete und geschlossene Bauweise, zum Teil auch aufgelockerte Bebauung auf. Frei- und Grünflächen sind vorhanden. Die Immissionsbelastung in dieser Wohnlage ist durchschnittlich und das Image als mittel zu beurteilen. Das Angebot für den täglichen Bedarf und die Anbindung an den öffentlichen Nahverkehr kann variieren.

Einrichtungen des täglichen Bedarfs sind überwiegend im näheren Umfeld (Im Schlenk) beziehungsweise vollumfänglich im weiteren Stadtgebiet vorhanden. Die Entfernung zur Fischerstraße, die in Wanheimerort als kleineres Nahversorgungszentrum dient, beträgt ca. 1,8 km.

### 3.2 Gestalt und Form

|                        |  |
|------------------------|--|
| Gestalt und Form:      | Rechteckig geschnittenes Grundstück mit einem aufstehenden Baukörper in Nord- Ausrichtung.             |
| <u>Straßenfront:</u>   | ca. 5,30 m   |
| <u>mittlere Tiefe:</u> | ca. 29,5 m   |
| <u>Grundstück</u>      | <u>Größe:</u>  |
| Flurst. Nr.: 303       | 159 m <sup>2</sup>   |
|                        | Die genaue Form und die Ausdehnung sind aus dem beiliegenden Lageplan ( <b>Anlage 3</b> ) ersichtlich. |

### 3.3 Topografie

|             |  |
|-------------|--|
| Topografie: | Soweit erkennbar, ist das Grundstück eben. |
|-------------|--|

### 3.4 Erschließung, Baugrund etc.

|  |  |
|--|--|
| Straßenart:  | öffentliche Anliegerstraße   |
| Straßenausbau:   | asphaltierte Fahrbahn und beidseitig angelegte Gehwege; Kanalisation und Straßenbeleuchtungseinrichtungen sind vorhanden;  |
| Anschlüsse an Versorgungsleitungen und Abwasserbeseitigung:                    | Das Grundstück verfügt über folgende Anschlüsse: <ul style="list-style-type: none"> <li>• elektrischer Strom</li> <li>• Wasser aus öffentlicher Versorgung</li> <li>• Kanalanschluss</li> <li>• Telefonanschluss</li> </ul> <p>Ob ein Gas- oder Fernwärmeanschluss vorhanden ist, konnte nicht geklärt werden.</p>   |
| Grenzverhältnisse, nachbarliche Gemeinsamkeiten:                               | Es bestehen beidseitige Grenzbebauungen. Besondere Grenzverhältnisse oder nachbarliche Gemeinsamkeiten sind dem Unterzeichner nicht bekannt gemacht worden. Es wurden keine weiteren Nachforschungen angestellt.   |
| Baugrund, Grundwasser (soweit augenscheinlich ersichtlich):<br><b>Anlage 6</b> | Laut Auszug aus dem Internet-Auskunftssystem Gefährdungspotenziale des Untergrundes in Nordrhein-Westfalen des Geologischen Dienstes Nordrhein-Westfalen – Landesbetrieb – ( <a href="http://www.gdu.nrw.de/">http://www.gdu.nrw.de/</a> [abgerufen am 19.05.2025]) befindet sich das Wertermittlungsgrundstück in folgendem Bereich: <ul style="list-style-type: none"> <li>• Erdbebengefährdung</li> </ul> <p>Hinsichtlich des Baugrundes kann aufgrund der vorhandenen Bebauung von einer ausreichenden Standsicherheit ausgegangen werden.</p> |
| Alllasten:   | Gemäß schriftlicher Auskunft der Stadt Duisburg vom 14.01.2025 stellt sich die Alllastensituation für das Bewertungsgrundstück wie folgt dar:  |

Nach Auswertung der bis in das Jahr 1845 zurückreichenden Messtischblätter (topographische Karten im Maßstab 1 : 25.000), der Luftbildaufnahmen (ab Jahrgang 1926 im Maßstab 1 : 5.000), der stereoskopischen Luftbilder ab Jahrgang 1952 sowie weiteren Archivmaterials besteht für das o. g. Grundstück kein konkreter Verdacht auf relevante Altablagerungen oder Altstandorte.

Es kann dennoch nicht ausgeschlossen werden, dass Verunreinigungen des Bodens vorhanden sind, da die o. g. Karten und Luftbilder nur Momentaufnahmen darstellen und zudem aufgrund ihrer Maßstäbe eine detaillierte Betrachtungsweise nur bedingt ermöglichen. Zudem ist in einigen Bereichen des Stadtgebietes mit Auffüllungsmaterialien zu rechnen, die aufgrund ihrer Fremdbestandteile (z. B. Aschen und Schlacken) unter Umständen als schädliche Bodenveränderungen einzustufen sind.

#### Hinweis zu siedlungsbedingt erhöhten Schadstoffgehalten in Oberböden

Bei der Erstellung der Bodenbelastungskarte wurden für einen großen Bereich des Stadtgebietes siedlungsbedingt erhöhte Schadstoffgehalte in den Oberböden festgestellt, welche die Vorsorgewerte und teilweise auch die Prüfwerte der Bundes-Bodenschutzverordnung überschreiten. Um zu beurteilen, inwiefern von diesen siedlungsbedingt erhöhten Schadstoffgehalten eine Gefahr ausgeht, wurden Beurteilungswerte abgeleitet, bei deren Überschreitung Maßnahmen zur Gefahrenabwehr erforderlich werden.

Die betroffenen Bereiche mit Maßnahmenbedarf hat die Stadt Duisburg als Bodenschutzgebiet ausgewiesen und die erforderlichen Maßnahmen zur Gefahrenabwehr in einer Rechtsverordnung festgelegt.

Das von Ihnen angefragte Grundstück liegt in **Teilgebiet 2** des Bodenschutzgebietes. In diesem Gebiet liegen erhöhte Cadmiumgehalte im Oberboden vor, die eine Einschränkung des Anbaus von Nahrungspflanzen in privaten Hausgärten erforderlich machen. Die Anbaufläche für Nahrungspflanzen ist im Teilgebiet 2 auf maximal 10 m<sup>2</sup> pro Garten zu begrenzen. Weitere Informationen zum Bodenschutzgebiet finden Sie unter [www.duisburg.de/bodenschutzgebiet](http://www.duisburg.de/bodenschutzgebiet). Weitere zusätzliche Möglichkeiten zur Reduzierung einer Schadstoffaufnahme können Sie den allgemeinen Handlungsempfehlungen zur Gartennutzung entnehmen, die aus Gründen der Vorsorge für das gesamte Stadtgebiet gelten.

Die aktuellen Handlungsempfehlungen finden Sie unter [www.duisburg.de/handlungsempfehlungen](http://www.duisburg.de/handlungsempfehlungen).

Bitte beachten Sie, dass eine abschließende Aussage über die Bodenbelastung auf einem bestimmten Grundstück nur auf der Basis gezielter Untersuchungen auf dem jeweiligen Grundstück erfolgen kann.

#### **Hinweis zur Grundwasserbeschaffenheit:**

In weiten Teilen des Duisburger Stadtgebietes werden im Grundwasser die Geringfügigkeitsschwellenwerte (GFS-Werte) der Bund-/Länderarbeitsgemeinschaft Wasser (LAWA) für verschiedene Schadstoffe überschritten.

Hinsichtlich der privaten Nutzung des Grundwassers durch Gartenbrunnen wird daher auf die zur Verfügung stehenden

Informationen zu bekannten Schadstoffhahnen und Hintergrundbelastungen des Grundwassers unter [www.duisburg.de/grundwasserbeschaffenheit](http://www.duisburg.de/grundwasserbeschaffenheit) und die bestehende Anzeigepflicht für die Bohrung von Gartenbrunnen bei der Unteren Wasserbehörde verwiesen.

Das in Gartenbrunnen zur privaten Nutzung geförderte Grundwasser ist KEIN Trinkwasser und sollte grundsätzlich auch nicht zum Befüllen von Swimmingpools genutzt werden, da es im Gegensatz zur umfangreichen Überwachung des Leitungswassers keiner geregelten Kontrolle unterliegt.

Weitere Details sind dem Schreiben der Stadt Duisburg zu entnehmen, das dem Gericht zur Akte überlassen wurde.

Anmerkung:

In dieser Wertermittlung ist eine lageübliche Baugrund- und Grundwassersituation insoweit berücksichtigt, wie sie in die Vergleichskaufpreise bzw. Bodenrichtwerte eingeflossen ist. Darüberhinausgehende vertiefende Untersuchungen und Nachforschungen wurden nicht angestellt.

### 3.5 Privatrechtliche Situation

grundbuchlich gesicherte Belastungen:

Dem Unterzeichner liegt ein unbeglaubigter Grundbuchauszug vom 13.02.2024 vor. Hiernach bestehen in Abteilung II des Grundbuchs folgende Eintragungen:

Lfd. Nr. 2:

Vormerkung zur Sicherung des bedingten Anspruchs auf Rückübertragung für xxxx. Hat Gleichrang mit Abteilung II Nr. 3. Bezug: Bewilligung vom 19. November 2003 (Notar xxxx). Vorbehalten ist der Vorrang für noch einzutragende Grundpfandrechte im Betrag von insgesamt 25.000 Euro nebst bis zu 18 % Jahreszinsen ab dem Tage der Eintragung des Grundpfandrechtes und einer einmaligen Nebenleistung bis zu 5 %. Dieser Vorbehalt darf nur einmal ausgeübt werden. Eingetragen am 4. Dezember 2003.

Lfd. Nr. 3:

Nießbrauch für xxxx Zur Löschung des Rechts genügt der Nachweis des Todes der Berechtigten. Hat Gleichrang mit Abteilung II Nr. 2. Bezug: Bewilligung vom 19. November 2003 (Notar xxxx). Vorbehalten ist der Vorrang für noch einzutragende Grundpfandrechte im Betrag von insgesamt 25.000 Euro nebst bis zu 18 % Jahreszinsen ab dem Tage der Eintragung des Grundpfandrechtes und einer einmaligen Nebenleistung bis zu 5 %. Dieser Vorbehalt darf nur einmal ausgeübt werden. Eingetragen am 4. Dezember 2003.

Lfd. Nr. 4:

Die Zwangsversteigerung ist angeordnet. (Amtsgericht Duisburg 651 K 11-24). Eingetragen am 09.02.2024

Anmerkung:

Im Zwangsversteigerungsverfahren wird grundsätzlich der Verkehrswert des unbelasteten Grundstücks ermittelt. Sämtliche Eintragungen in Abteilung II des Grundbuchs bleiben in der nachfolgenden Wertermittlung unberücksichtigt.

Schuldverhältnisse, die ggf. in Abteilung III des Grundbuchs verzeichnet sein können, werden in diesem Gutachten nicht

berücksichtigt. Es wird davon ausgegangen, dass ggf. valutierende Schulden beim Verkauf gelöscht oder durch Reduzierung des Verkaufspreises ausgeglichen werden.

Herrschermerkmale:

Im Bestandsverzeichnis des Grundbuchs sind keine Herrschermerkmale eingetragen.

nicht eingetragene Rechte und Lasten:

Sonstige nicht eingetragene Lasten und (z. B. begünstigende) Rechte wurden dem Unterzeichner nicht bekannt gemacht.

### 3.6 Öffentlich-rechtliche Situation

#### 3.6.1 Baulasten und Denkmalschutz

Eintragungen im Baulastenverzeichnis:

Der Inhalt des Baulastenverzeichnisses bzgl. des Bewertungsgrundstücks wurde vom Unterzeichner am 17.01.2025 bei der Stadt Duisburg erfragt. Gemäß Auskunft ist das Grundstück von keiner Baulast betroffen. Begünstigende Baulasten wurden nicht bekannt gemacht.

Denkmalschutz:

Die Denkmalliste der Stadt Duisburg wurde vom Unterzeichner online unter

[https://bauauskunft.duisburg.de/online/Gek\\_online?type=userStart&login=denkmal&password=Denkmal2024!](https://bauauskunft.duisburg.de/online/Gek_online?type=userStart&login=denkmal&password=Denkmal2024!)

abgerufen.

Danach ist für das Wertermittlungsobjekt keine Eintragung vorhanden.

#### 3.6.2 Bauplanungsrecht

Darstellungen im Flächennutzungsplan:  
**Anlage 7**

Der geltende Flächennutzungsplan (FNP) der Stadt Duisburg stellt den Bereich des Bewertungsgrundstücks gemäß § 5 Abs. 2 Nr. 1 BauGB als **Wohnbauflächen (W)** im Sinne des § 1 Abs. 1 Nr. 1 der Baunutzungsverordnung (BauNVO) dar.

Hinweis:

Der Rat der Stadt Duisburg hat in seiner Sitzung am 11.06.2007 die Stadtverwaltung beauftragt, den Flächennutzungsplan (FNP) neu aufzustellen. Dies wird als Projekt "Duisburg2027" umgesetzt. Im Vorentwurf dieses FNP nach Änderungen der Planzeichnungen 2024 nach Offenlage 2023 wird der Bereich, in dem das zu bewertende Grundstück liegt, weiterhin als Wohnbaufläche (W) dargestellt.

Festsetzungen im Bebauungsplan:

Das Wertermittlungsobjekt liegt weder im Geltungsbereich eines rechtsverbindlichen Bebauungsplans im Sinne des § 30 Abs. 1 BauGB (qualifizierter Bebauungsplan) bzw. § 30 Abs. 3 BauGB (einfacher Bebauungsplan) noch eines vorhabenbezogenen Bebauungsplans nach § 12 BauGB, sondern innerhalb eines im Zusammenhang bebauten Ortsteils im Sinne des § 34 BauGB (**unbeplanter Innenbereich**).

Die Beurteilung der planungsrechtlichen Zulässigkeit von Vorhaben im unbeplanten Innenbereich richtet sich grundsätzlich nach der Eigenart der näheren Umgebung, die sich aus der vorhandenen Bebauung ergibt.

Eine Satzung nach § 34 Abs. 4 BauGB liegt nicht vor.

### 3.6.3 Bauordnungsrecht

Die Wertermittlung erfolgt auf der Grundlage des realisierten Vorhabens. Das Vorliegen einer Baugenehmigung und ggf. die Übereinstimmung des ausgeführten Vorhabens mit den vorliegenden Bauplänen, der Baugenehmigung, dem Bauordnungsrecht und der verbindlichen Bauleitplanung wurden nicht geprüft. Brandschutzrechtliche und brandschutztechnische Vorschriften wurden ebenfalls nicht geprüft. Die vorliegende Wertermittlung setzt daher die formelle und materielle Rechtmäßigkeit der baulichen Anlagen und Nutzungen voraus.

### 3.7 Entwicklungszustand inkl. Beitragssituation

Entwicklungszustand (Grundstücksqualität): baureifes Land (vgl. § 3 Abs. 4 ImmoWertV)

Beitrags- und Abgabenzustand:

Nach Auskunft der Stadt Duisburg waren zum Wertermittlungstichtag Erschließungsbeiträge nach §§ 127 ff. BauGB sowie Anschlussbeiträge für die Grundstücksentwässerung nach dem Kommunalabgabengesetz für das Land Nordrhein-Westfalen (KAG NW) in Verbindung mit den örtlichen Beitragssatzungen nicht mehr zu zahlen. Eine evtl. Beitragspflicht nach § 8 KAG – Erweiterung und Verbesserung von Straßen, wird damit jedoch nicht ausgeschlossen.

Das Auskunftsschreiben wurde dem Gericht zur Akte überlassen.

### 3.8 Hinweise zu den durchgeführten Erhebungen

Die Angaben zu den privat- und öffentlich-rechtlichen Verhältnissen wurden, soweit nicht anders angegeben, online oder (fern-)mündlich eingeholt. Es wird empfohlen, vor einer vermögensrechtlichen Disposition über das Wertermittlungsobjekt eine schriftliche Bestätigung dieser Angaben bei der jeweils zuständigen Stelle einzuholen.

### 3.9 Derzeitige Nutzung und Vermietungssituation

Das Grundstück ist mit einem Einfamilienhaus bebaut (vgl. nachfolgende Gebäudebeschreibung).

Das Objekt wurde zum Stichtag – zumindest in Teilen - eigengenutzt. Mietverhältnisse wurden nicht bekannt gemacht.

## 4 Beschreibung der Gebäude und Außenanlagen

### 4.1 Vorbemerkungen zur Gebäudebeschreibung

Grundlage für die Gebäudebeschreibungen sind die Erhebungen im Rahmen der Ortsbesichtigung sowie die vorliegenden Bauakten und Beschreibungen.

Die Gebäude und Außenanlagen werden nur insoweit beschrieben, wie es für die Herleitung der Daten in der Wertermittlung notwendig ist. Hierbei werden die offensichtlichen und vorherrschenden Ausführungen und Ausstattungen beschrieben. In einzelnen Bereichen können Abweichungen auftreten, die dann allerdings nicht werterheblich sind. Angaben über nicht sichtbare Bauteile beruhen auf Angaben aus den vorliegenden Unterlagen, Hinweisen während des Ortstermins bzw. Annahmen auf Grundlage der üblichen Ausführung im Baujahr. Die Funktionsfähigkeit einzelner Bauteile und Anlagen sowie der technischen Ausstattungen und Installationen (Heizung, Elektro, Wasser etc.) wurde nicht geprüft; im Gutachten wird die Funktionsfähigkeit unterstellt.

Baumängel und -schäden wurden soweit aufgenommen, wie sie zerstörungsfrei, d.h. offensichtlich erkennbar waren. In diesem Gutachten sind die Auswirkungen der ggf. vorhandenen Bauschäden und Baumängel auf den Verkehrswert nur pauschal berücksichtigt worden. Es wird ggf. empfohlen, eine diesbezüglich vertiefende Untersuchung durch einen Bausachverständigen anstellen zu lassen und/oder vor Vermögensdisposition Kostenvoranschläge einzuholen. Untersuchungen auf pflanzliche und tierische Schädlinge sowie über gesundheitsschädigende Baumaterialien wurden nicht durchgeführt.

### 4.2 Einfamilienhaus

#### 4.2.1 Gebäudeart, Baujahr und Außenansicht

|                            |   |
|----------------------------|---|
| Gebäudeart:                | Reihenhaus;<br>beidseitig angebaut;<br>II-geschossig;<br>Unterkellerung;<br>Dachgeschossausbau unklar, augenscheinlich nicht ausgebaut  |
| Baujahr:                   | 1950 (gemäß sachverständiger Schätzung)   |
| Modernisierung:            | unbekannt   |
| Energieeffizienz:          | Ein Energieausweis nach dem Gebäudeenergiegesetzes (GEG) lag nicht vor.   |
| Barrierefreiheit:          | Der Zugang zum Gebäude ist nicht barrierefrei.<br><br>Aufgrund der örtlichen Marktgegebenheiten (u.a. Altersstruktur, Nachfrage nach barrierefreiem Wohnraum für die konkrete Objektart etc.) wird in dieser Wertermittlung davon ausgegangen, dass der Grad der Barrierefreiheit keinen oder nur einen unwesentlichen Einfluss auf die Kaufpreisentscheidung hat und somit nicht in der Wertermittlung berücksichtigt werden muss. |
| Erweiterungsmöglichkeiten: | unbekannt   |
| Außenansicht:              | Straßenseitig ist die Fassade mit Spaltklinker versehen. Die Rückseite war nicht einsehbar.   |

#### 4.2.2 Nutzungseinheiten, Raumaufteilung

Eine Ermittlung der Nutzungseinheiten bzw. Raumaufteilung war nicht möglich.

### 4.2.3 Gebäudekonstruktion (Keller, Wände, Decken, Treppen, Dach)

|                        |  |
|------------------------|--|
| Konstruktionsart:      | Massivbauweise   |
| Fundamente:            | Bauzeitraum entsprechend   |
| Keller:                | nicht bekannt  |
| Umfassungswände:       | Mauerwerk  |
| Innenwände:            | nicht bekannt  |
| Geschossdecken:        | nicht bekannt  |
| Treppen:               | nicht bekannt  |
| Hauseingang(sbereich): | Hauseingangstür mit Glasausschnitt, Hauseingangspodest mit Überdachung und Windfang.                     |
| Dach:                  | Satteldachkonstruktion mit Ziegeleindeckung;<br>Entwässerung über Dachrinnen und Fallrohre aus Zinkblech |

### 4.2.4 Allgemeine technische Gebäudeausstattung

|                         |   |
|-------------------------|---|
| Wasserinstallationen:   | zentrale Wasserversorgung über Anschluss an das öffentliche Trinkwassernetz |
| Abwasserinstallationen: | nicht bekannt   |
| Elektroinstallation:    | nicht bekannt   |
| Heizung:                | nicht bekannt   |
| Lüftung:                | keine besonderen Lüftungsanlagen (herkömmliche Fensterlüftung)              |
| Warmwasserversorgung:   | nicht bekannt   |

### 4.2.5 Raumausstattungen und Ausbauzustand

#### 4.2.5.1 Vorbemerkungen zur Ausstattungsbeschreibung

Eine Innenbesichtigung war nicht möglich. Die nachfolgende Beschreibung erfolgt nach Aktenlage.

|                        |  |
|------------------------|--|
| Bodenbeläge:           | nicht bekannt  |
| Wandbekleidungen:      | nicht bekannt  |
| Deckenbekleidungen:    | nicht bekannt  |
| Fenster:               | Fenster aus Holz mit Zweischeibenisolierverglasung und Dreh-/Kippbeschlägen; straßenseitig Rollläden |
| Türen:                 | nicht bekannt  |
| sanitäre Installation: | nicht bekannt  |

#### 4.2.6 Werthaltige Bauteile / Einrichtungen, Zustand des Gebäudes

|                                  |   |
|----------------------------------|---|
| besondere Bauteile:              | Hauseingangstreppe  |
| besondere Einrichtungen:         | nicht bekannt   |
| Besonnung und Belichtung:        | nicht bekannt   |
| Bauschäden und Baumängel:        | Ohne Anspruch auf Vollständigkeit waren im Rahmen der stark eingeschränkten Besichtigungsmöglichkeiten folgende Mängel und Schäden erkennbar: <ul style="list-style-type: none"><li>• Holzfenster mit Anstrichschäden</li><li>• Hauseingangstür mit Anstrichschäden</li></ul> |
| wirtschaftliche Wertminderungen: | unbekannt   |
| Allgemeinbeurteilung:            | Eine allgemeine Beurteilung ist aufgrund der stark eingeschränkten Besichtigungsmöglichkeiten nicht möglich.  |

#### 4.3 Bauzahlen

Bauzahlen: Die Flächen wurde überschlägig anhand von Außenmaßen und Umrechnungskoeffizienten ermittelt. Die Angaben sind ausschließlich für diese Wertermittlung zu verwenden und hierfür ausreichend genau.

Maße des Hauses:

ca. 5,00 m x ca.9,00 m

Die Geschossfläche wurde mit ca. 123,75 m<sup>2</sup> ermittelt. Bei einer Grundstücksgröße von 159 m<sup>2</sup> entspricht dies einer wertrelevanten Geschossflächenzahl (WGFZ) von rd. 0,8.

Wohnfläche

ca. 80 m<sup>2</sup>

Bruttogrundfläche (BGF):

ca. 180 m<sup>2</sup>

#### 4.4 Nebengebäude

nicht bekannt

#### 4.5 Außenanlagen

- Anschlüsse an die Ver- und Entsorgungsleitungen
- Pflasterungen
- Anpflanzungen

## 5 Ermittlung des Verkehrswerts

### 5.1 Verfahrenswahl mit Begründung

#### 5.1.1 Bewertungsrechtliche und bewertungstheoretische Vorbemerkungen

##### 5.1.1.1 Grundsätze zur Wahl der Wertermittlungsverfahren

Nach § 194 BauGB wird der Verkehrswert (Marktwert) „*durch den Preis bestimmt, der in dem Zeitpunkt, auf den sich die Ermittlung bezieht, im gewöhnlichen Geschäftsverkehr nach den rechtlichen Gegebenheiten und tatsächlichen Eigenschaften, der sonstigen Beschaffenheit und der Lage des Grundstücks oder des sonstigen Gegenstands der Wertermittlung ohne Rücksicht auf ungewöhnliche oder persönliche Verhältnisse zu erzielen wäre.*“

Ziel jeder Verkehrswertermittlung ist es, einen möglichst marktkonformen Wert des Grundstücks (d. h. den wahrscheinlichsten Kaufpreis im nächsten Kauffall) zu bestimmen.

Nach den Vorschriften der Immobilienwertermittlungsverordnung sind zur Ermittlung des Verkehrswerts grundsätzlich

- das **Vergleichswertverfahren**,
- das **Ertragswertverfahren**,
- das **Sachwertverfahren**

oder mehrere dieser Verfahren heranzuziehen (§ 6 Abs. 1 Satz 1 ImmoWertV). Die Verfahren sind nach der **Art des Wertermittlungsobjekts**, unter Berücksichtigung der **im gewöhnlichen Geschäftsverkehr bestehenden Gepflogenheiten** und den **sonstigen Umständen des Einzelfalls**, insbesondere der **Eignung** der zur Verfügung stehenden Daten, zu wählen; **die Wahl ist zu begründen** (§ 6 Abs. 1 Satz 2 ImmoWertV).

##### 5.1.1.2 Allgemeine Kriterien für die Eignung der Wertermittlungsverfahren

Entscheidende Kriterien für die Wahl der anzuwendenden Wertermittlungsverfahren sind:

- Der Rechenablauf und die Einflussgrößen der Verfahren sollen den in diesem Grundstücksteilmarkt vorherrschenden **Marktüberlegungen** (Preisbildungsmechanismen) entsprechen.
- Zur Bewertung bebauter Grundstücke sollten immer **mindestens zwei** möglichst weitgehend voneinander unabhängige **Wertermittlungsverfahren angewendet** werden. Das zweite Verfahren dient zur Überprüfung des ersten Verfahrensergebnisses.
- Hauptaufgabe dieser Wertermittlung ist es, den Verkehrswert (Marktwert) i. S. d. § 194 BauGB, d. h. den im nächsten Kauffall am wahrscheinlichsten zu erzielenden Kaufpreis, möglichst zutreffend zu ermitteln. Diesbezüglich ist **das Verfahren** am geeignetsten und vorrangig zur Ableitung des Verkehrswerts heranzuziehen, **dessen für marktkonforme Wertermittlungen** erforderliche Daten (i. S. d. § 193 Abs. 5 BauGB i. V. m. § 6 Abs. 1 Satz 2 ImmoWertV) **am zuverlässigsten** aus dem Grundstücksmarkt (d. h. aus vergleichbaren Kauffällen) **abgeleitet wurden** bzw. dem Sachverständigen zur Verfügung stehen.

### 5.1.2 Zu den herangezogenen Verfahren

#### 5.1.2.1 Beschreibung des Bewertungsmodells der Bodenwertermittlung

Der Bodenwert ist (auch in den Verfahren zur Bewertung bebauter Grundstücke – dort, getrennt vom Wert der Gebäude und der Außenanlagen) i. d. R. auf der Grundlage von **Vergleichspreisen** so zu ermitteln, wie er sich ergeben würde, wenn das Grundstück unbebaut wäre (§ 40 Abs. 1 ImmoWertV).

Liegen geeignete **Bodenrichtwerte** vor, so können diese anstelle oder ergänzend zu den Vergleichspreisen zur Bodenwertermittlung herangezogen werden (§ 40 Abs. 2 ImmoWertV).

Bodenrichtwerte sind zur Wertermittlung geeignet, wenn die Daten hinsichtlich Aktualität in Bezug auf den maßgeblichen Stichtag und hinsichtlich Repräsentativität den jeweiligen Grundstücksmarkt zutreffend abbilden und etwaige Abweichungen in den allgemeinen Wertverhältnissen sowie wertbeeinflussende Abweichungen der Grundstücksmerkmale des Wertermittlungsobjekts berücksichtigt werden können (§ 9 Abs. 1 ImmoWertV). Das setzt voraus, dass sie nach

- den örtlichen Verhältnissen,
- der Lage und
- des Entwicklungszustandes gegliedert

und

- nach Art und Maß der baulichen Nutzung,
- der Erschließungssituation sowie des beitragsrechtlichen Zustandes und
- der jeweils vorherrschenden Grundstücksgestalt

hinreichend bestimmt und mit der notwendigen Sorgfalt aus Kaufpreisen für vergleichbare unbebaute Grundstücke abgeleitet sind (§ 12 Abs. 2 und 3 ImmoWertV).

Zur Ableitung und Veröffentlichung von Bodenrichtwerten aus realisierten Kaufpreisen sind die Gutachterausschüsse verpflichtet (§ 193 Abs. 5 BauGB i. V. m. § 196 Abs. 1 Satz 1 BauGB). Der Bodenrichtwert ist bezogen auf den Quadratmeter der Grundstücksfläche (Dimension: €/m<sup>2</sup> Grundstücksfläche).

Abweichungen des zu bewertenden Grundstücks vom Vergleichsgrundstück bzw. von dem Bodenrichtwertgrundstück in den wertbeeinflussenden Merkmalen – wie Erschließungszustand, spezielle Lage, Art und Maß der baulichen Nutzung, Bodenbeschaffenheit, Grundstücksgestalt –, aber auch Abweichungen des Wertermittlungsstichtags vom Kaufzeitpunkt der Vergleichsgrundstücke bzw. vom Stichtag, zu dem der Bodenrichtwert abgeleitet wurde, bewirken i. d. R. entsprechende Abweichungen seines Bodenwerts von dem Vergleichspreis bzw. dem Bodenrichtwert (§ 9 Abs. 1 Sätze 2 und 3 ImmoWertV).

Für die anzustellende Bewertung liegt ein i. S. d. § 9 Abs. 1 ImmoWertV i. V. m. § 196 Abs. 1 BauGB geeigneter, d. h. hinreichend gegliederter und bezüglich seiner wesentlichen Einflussfaktoren definierter **Bodenrichtwert** vor. Der vom Gutachterausschuss veröffentlichte Bodenrichtwert wurde bezüglich seiner relativen Richtigkeit (Vergleich mit den Bodenrichtwerten der angrenzenden Bodenrichtwertzonen) und seiner absoluten Höhe (Vergleich mit Bodenrichtwerten von in etwa lagegleichwertigen Bodenrichtwertzonen, auch aus anderen Gemeinden) auf Plausibilität überprüft und als zutreffend beurteilt. Die Bodenwertermittlung erfolgt deshalb auf der Grundlage dieses Bodenrichtwerts, d. h. durch dessen Umrechnung auf die allgemeinen Wertermittlungsverhältnisse zum Wertermittlungsstichtag und die Grundstücksmerkmale des Bewertungsobjekts (vgl. § 26 Abs. 2 i. V. m. § 9 Abs. 1 Sätze 2 und 3 ImmoWertV und nachfolgender Abschnitt „Bodenwertermittlung“ dieses Gutachtens).

### 5.1.2.2 Bewertung des bebauten Gesamtgrundstücks

#### Anwendbare Verfahren

Zur Bewertung bebauter Grundstücke werden in Deutschland vorrangig – wie bereits beschrieben – das Vergleichswert-, das Ertragswert- und das Sachwertverfahren angewendet (vgl. § 6 Abs. 1 Satz 1 ImmoWertV).

#### Vergleichswertverfahren

Die **Anwendung des Vergleichswertverfahrens** zur Bewertung des bebauten Grundstücks ist im vorliegenden Fall **möglich**, weil hinreichend differenziert beschriebene **Vergleichsfaktoren** des örtlichen Grundstücksmarkts zur Bewertung des bebauten Grundstücks zur Verfügung stehen.

Zudem stehen sowohl

- eine geeignete **Indexreihe** zur Anpassung der Vergleichskaufpreise und Vergleichsfaktoren an die allgemeinen Wertverhältnisse zum Wertermittlungsstichtag

als auch

- **Umrechnungskoeffizienten** für alle wesentlichen wertbeeinflussenden Eigenschaften der zu bewertenden Grundstücksart zwecks Anpassung der Vergleichskaufpreise und Vergleichsfaktoren an die Wertmerkmale des Bewertungsobjekts

zur Verfügung.

#### Ertragswertverfahren

Steht für den Erwerb oder die Errichtung vergleichbarer Objekte üblicherweise die zu erzielende Rendite (Mieteinnahme, Wertsteigerung, steuerliche Abschreibung) im Vordergrund, so wird nach dem

Auswahlkriterium „Kaufpreisbildungsmechanismen im gewöhnlichen Geschäftsverkehr“ das Ertragswertverfahren als vorrangig anzuwendendes Verfahren angesehen.

Dies gilt für die hier zu bewertende Grundstücksart nicht, da es sich um **kein typisches Renditeobjekt** handelt.

Die **Anwendung des Ertragswertverfahrens** ist **nicht möglich**, da für das zu bewertende Grundstück hinreichend gesicherte **Liegenschaftszinssätze nicht bekannt** sind und auch nicht aus für ähnliche Objektarten veröffentlichten abgeleitet werden können.

Das Ertragswertverfahren (gemäß §§ 27 - 34 ImmoWertV) ist durch die Verwendung des aus vielen Vergleichskaufpreisen abgeleiteten Liegenschaftszinssatzes (in erster Näherung Reinerträge: Kaufpreise) ein Preisvergleich, in dem vorrangig die in dieses Bewertungsmodell eingeführten Einflussgrößen (insbesondere Mieten, Restnutzungsdauer; aber auch Zustandsbesonderheiten) die Wertbildung und die Wertunterschiede bewirken.

### **Sachwertverfahren**

Mit dem Sachwertverfahren werden solche bebaute Grundstücke vorrangig bewertet, die üblicherweise nicht zur Erzielung von Renditen, sondern zur renditeunabhängigen Eigennutzung verwendet (gekauft oder errichtet) werden.

Dies trifft für das hier zu bewertende Grundstück zu, da es als **Sachwertobjekt** angesehen werden kann.

Das Sachwertverfahren (gemäß §§ 35 - 39 ImmoWertV) ist durch die Verwendung des aus vielen Vergleichskaufpreisen abgeleiteten Sachwertfaktors (Kaufpreise: Substanzwerte) ein Preisvergleich, in dem vorrangig die in dieses Bewertungsmodell eingeführten Einflussgrößen (insbesondere Bodenwert/Lage, Substanzwert; aber auch Miet- und Zustandsbesonderheiten) die Wertbildung und Wertunterschiede bewirken.

## 5.2 Bodenwertermittlung

### Bodenrichtwert mit Definition des Bodenrichtwertgrundstücks

Der **Bodenrichtwert** beträgt ( Im Hagen---(344920/5696568)---Einfamilienhäuser) **400 €/m<sup>2</sup>** zum **Stichtag 01.01.2025**. Das Bodenrichtwertgrundstück ist wie folgt definiert:

|                              |   |                |
|------------------------------|---|----------------|
| Entwicklungsstufe            | = | baureifes Land |
| beitragsrechtlicher Zustand  | = | frei           |
| Geschossflächenzahl (WGFZ)   | = | 0,7            |
| Zahl der Vollgeschosse (ZVG) | = | II             |
| Grundstücksfläche (f)        | = | keine Angabe   |
| Grundstückstiefe (t)         | = | 30 m           |

### Beschreibung des Bewertungsgrundstücks

|                              |   |                    |
|------------------------------|---|--------------------|
| Wertermittlungsstichtag      | = | 23.04.2025         |
| Entwicklungsstufe            | = | baureifes Land     |
| Geschossflächenzahl (WGFZ)   | = | 0,8                |
| Zahl der Vollgeschosse (ZVG) | = | II                 |
| Grundstücksfläche (f)        | = | 159 m <sup>2</sup> |

### Bodenwertermittlung des Bewertungsgrundstücks

Nachfolgend wird der Bodenrichtwert an die allgemeinen Wertverhältnisse zum Wertermittlungsstichtag 23.04.2025 und die wertbeeinflussenden Grundstücksmerkmale des Bewertungsgrundstücks angepasst.

| I. Umrechnung des Bodenrichtwerts auf den beitragsfreien Zustand      |                                 | Erläuterung |
|---|---------------------------------|-------------|
| beitragsrechtlicher Zustand des Bodenrichtwerts                       | = frei                          |             |
| beitragsfreier Bodenrichtwert<br>(Ausgangswert für weitere Anpassung) | = <b>400,00 €/m<sup>2</sup></b> |             |

| II. Zeitliche Anpassung des Bodenrichtwerts |                     |                      |                  |             |
|---|---------------------|----------------------|------------------|-------------|
|   | Richtwertgrundstück | Bewertungsgrundstück | Anpassungsfaktor | Erläuterung |
| Stichtag                                    | 01.01.2025          | 23.04.2025           | × 1,000          | E1          |

| III. Anpassungen wegen Abweichungen in den wertbeeinflussenden Grundstücksmerkmalen |   |                |                                 |    |
|---|---|----------------|---------------------------------|----|
| Lage  | Im Hagen---<br>(344920/5696568)---<br>Einfamilienhäuser | vergleichbar   | × 1,000                         |    |
| lageangepasster beitragsfreier BRW am Wertermittlungsstichtag                       |   |                | = 400,00 €/m <sup>2</sup>       |    |
| WGFZ  | 0,7   | 0,8            | × 1,070                         | E2 |
| Fläche (m <sup>2</sup> )  | keine Angabe  | 159            | × 1,000                         |    |
| Entwicklungsstufe   | baureifes Land  | baureifes Land | × 1,000                         |    |
| Vollgeschosse   | II  | II             | × 1,000                         |    |
| Tiefe (m)   | 30  |                | × 1,000                         |    |
| <b>vorläufiger objektspezifisch angepasster beitragsfreier Bodenrichtwert</b>       |   |                | = <b>428,00 €/m<sup>2</sup></b> |    |

| IV. Ermittlung des Gesamtbodenwerts                        |   | Erläuterung |
|--|---|-------------|
| objektspezifisch angepasster beitragsfreier Bodenrichtwert | = <b>428,00 €/m<sup>2</sup></b>         |             |
| Fläche   | × 159 m <sup>2</sup>                    |             |
| <b>beitragsfreier Bodenwert</b>                            | = 68.052,00 €<br><b>rd. 68.100,00 €</b> |             |

Der **beitragsfreie Bodenwert** beträgt zum Wertermittlungsstichtag 23.04.2025 insgesamt **68.100 €**.

### **5.2.1 Erläuterungen zur Bodenrichtwertanpassung**

#### **E1**

Eine Umrechnung des Bodenrichtwertes auf die allgemeinen Wertverhältnisse am Wertermittlungsstichtag ist nicht erforderlich, da zwischen der Richtwertfestsetzung und dem Wertermittlungsstichtag keine wesentlichen Bodenwertveränderungen im Bereich der Richtwertzone eingetreten sind.

#### **E2**

Die Umrechnung von der WGFZ des BRW-Grundstücks auf die WGFZ des Bewertungsgrundstücks erfolgt unter Verwendung der vom örtlichen Gutachterausschuss mitgeteilten Umrechnungskoeffizienten.

## 5.3 Vergleichswertermittlung

### 5.3.1 Das Vergleichswertmodell der Immobilienwertermittlungsverordnung

Das Modell für die Ermittlung des Vergleichswerts ist in den §§ 24 – 26 ImmoWertV beschrieben.

Die Ermittlung des vorläufigen Vergleichswerts kann entweder auf der statistischen Auswertung einer ausreichenden Anzahl von Vergleichspreisen (**Vergleichspreisverfahren**) oder auf der Multiplikation eines an die Merkmale des zu bewertenden Objektes angepassten Vergleichsfaktors mit der entsprechenden Bezugsgröße (**Vergleichsfaktorverfahren**) basieren.

Zur Ermittlung von **Vergleichspreisen** sind Kaufpreise von Grundstücken heranzuziehen, die mit dem zu bewertenden Grundstück hinreichend übereinstimmende Grundstücksmerkmale (z. B. Lage, Entwicklungszustand, Art und Maß der baulichen Nutzung, Größe, beitragsrechtlicher Zustand, Gebäudeart, baulicher Zustand, Wohnfläche etc.) aufweisen und deren Vertragszeitpunkte in hinreichend zeitlicher Nähe zum Wertermittlungsstichtag stehen. Eine **hinreichende Übereinstimmung der Grundstücksmerkmale** eines Vergleichsgrundstücks mit dem des Wertermittlungsobjektes liegt vor, wenn das Vergleichsgrundstück hinsichtlich seiner wertbeeinflussenden Grundstücksmerkmale keine, nur unerhebliche oder solche Abweichungen aufweist, deren Auswirkungen auf die Kaufpreise in sachgerechter Weise durch Umrechnungskoeffizienten oder Zu- und Abschläge berücksichtigt werden können. Eine **hinreichende Übereinstimmung des Vertragszeitpunktes** mit dem Wertermittlungsstichtag liegt vor, wenn der Vertragszeitpunkt nur eine unerheblich kurze Zeitspanne oder nur so weit vor dem Wertermittlungsstichtag liegt, dass Auswirkungen auf die allgemeinen Wertverhältnisse in sachgerechter Weise, insbesondere durch Indexreihen, berücksichtigt werden können.

**Vergleichsfaktoren** sind durchschnittliche, auf eine geeignete Bezugseinheit bezogene Werte für Grundstücke mit bestimmten wertbeeinflussenden Grundstücksmerkmalen (Normobjekte). Sie werden auf der Grundlage von geeigneten Kaufpreisen und der diesen Kaufpreisen entsprechenden Flächen- oder Raumeinheit (Gebädefaktoren), den diesen Kaufpreisen entsprechenden marktüblich erzielbaren jährlichen Erträgen (Ertragsfaktoren) oder einer sonstigen geeigneten Bezugseinheit ermittelt. Zur Anwendung des Vergleichsfaktorverfahrens ist der Vergleichsfaktor bei wertrelevanten Abweichungen der Grundstücksmerkmale und der allgemeinen Wertverhältnisse mittels **Umrechnungskoeffizienten** und **Indexreihen** oder in sonstiger geeigneter Weise an die Merkmale des Wertermittlungsobjektes anzupassen (=> objektspezifisch angepasster Vergleichsfaktor).

Ggf. bestehende besondere objektspezifische Grundstücksmerkmale, die bei der Ermittlung des vorläufigen Vergleichswerts nicht berücksichtigt wurden, sind bei der Ableitung des Vergleichswerts aus dem marktangepassten vorläufigen Vergleichswerts sachgemäß zu berücksichtigen.

Das Vergleichswertverfahren stellt insbesondere durch die Verwendung von Vergleichspreisen (direkt) bzw. Vergleichsfaktoren (indirekt) einen Kaufpreisvergleich dar.

### 5.3.2 Erläuterungen der bei der Vergleichswertberechnung verwendeten Begriffe

#### Vergleichspreise (§ 25 ImmoWertV)

##### Richtwert

Der Gutachterausschuss für Grundstückswerte in der Stadt Duisburg hat auf Grundlage der nach § 195 Abs. 1 Baugesetzbuch (BauGB) geführten und nach § 193 Abs. 5 BauGB ausgewerteten Kaufpreissammlung Immobilienrichtwerte (IRW) gem. § 38 der Verordnung über die amtliche Grundstückswertermittlung Nordrhein-Westfalen (GrundWertVO NRW) für den Teilmarkt Ein- und Zweifamilienhäuser (Weiterverkäufe) ermittelt und durch Beschluss am 11.03.2025 bezogen auf den Stichtag 01.01.2025 festgesetzt.

Immobilienrichtwerte sind Vergleichsfaktoren für bebaute Grundstücke im Sinne von § 20 Immobilienwertermittlungsverordnung (ImmoWertV) und bilden damit unter sachverständiger Einschätzung die Grundlage für die Verkehrswertermittlung im Vergleichswertverfahren nach § 24 ImmoWertV. Sie stellen eine Orientierungshilfe dar, die es ermöglichen soll, den Wert einer Immobilie unter Berücksichtigung bestimmter Merkmale festzustellen.

Die Immobilienrichtwerte sind aus Kaufpreisen (Zeitraum 01.01.2020 bis 31.12.2024) mittels einer multiplen Regressionsanalyse ermittelte, georeferenzierte, auf einer Kartengrundlage abgebildete durchschnittliche Lagewerte für bebaute Grundstücke. Sie wurden durch Mittelwertbildung normierter Kaufpreise ermittelt. Immobilienrichtwerte sind bezogen auf fiktive Ein- und Zweifamilienhäuser mit im Wesentlichen gleichen wertbestimmenden Merkmalen (Normobjekt). Damit ist der Zustand durch signifikante Einflussgrößen wie z. B. Baujahr, Vermietungssituation und Wohnfläche definiert.

Für den überwiegenden Teil des Stadtgebietes von Duisburg sind zonale Immobilienrichtwerte auf Grundlage der Bodenrichtwertzonen (01.01.2022) ermittelt worden. Die gebildeten Richtwertzonen beziehen sich auf Gebiete, für die ein hinreichend vergleichbares Wertniveau vorliegt.

In die Ermittlung der Immobilienrichtwerte sind 1.630 Datensätze der Kaufpreissammlung eingeflossen.

Die ermittelten Immobilienrichtwerte beziehen sich auf Euro je Quadratmeter Wohnfläche (€/m<sup>2</sup> WF), und enthalten eine Garage oder einen Stellplatz. Besondere objektspezifische Grundstücksmerkmale z. B. Rechte, Belastungen, Baumängel und Bauschäden sind nicht enthalten. Der Immobilienrichtwert gilt als Ausgangswert für die gesamte Zone. Seine räumliche Positionierung innerhalb der Zone ist beliebig und bedeutet keine Festlegung der Lage. Wertanteile für Inventar oder selbstständig nutzbare Teilflächen sowie Teilflächen mit unterschiedlichen Grundstücksqualitäten sind nicht inbegriffen. Eine selbstständig nutzbare Teilfläche ist der Teil des Grundstücks, der für die angemessene Nutzung der baulichen Anlage nicht benötigt wird und selbstständig genutzt oder verwertet werden kann. Anpassungen, die nicht durch die Umrechnungskoeffizienten berücksichtigt werden können, sind im Einzelfall nach besonderer Prüfung als mögliche besondere objektspezifische Grundstücksmerkmale in Ansatz zu bringen. Dies kann zum Beispiel erforderlich werden, wenn die Lagequalität des Wertermittlungsobjektes sehr stark von der durch die Immobilienrichtwert repräsentierte durchschnittliche Lagequalität innerhalb der Zone abweicht. Die Immobilienrichtwerte sind nicht anwendbar auf Sanierungsgebiete und Erstverkäufe (Neubauten).

## Anwendung

Der ausgewählte Immobilienrichtwert ist gegebenenfalls an die Marktlage des Zeitpunktes, auf den sich die Wertermittlung bezieht (Wertermittlungstichtag), anzupassen. Daher kann es gegebenenfalls erforderlich sein, die konjunkturelle Weiterentwicklung durch eine sachverständige Beurteilung der Preisentwicklung seit dem Stichtag des Immobilienrichtwerts zu berücksichtigen.

Da der Immobilienrichtwert sich immer auf die durchschnittliche Lage innerhalb der Richtwertzone bezieht, ist gegebenenfalls auch eine sachverständige Anpassung an die dortige Mikrolage vorzunehmen.

Bei der Ableitung des Vergleichswertes aus dem Immobilienrichtwert sind Abweichungen zwischen den wertbestimmenden Merkmalen des zu bewertenden Hauses (Wertermittlungsobjekt) und denen des Normhauses, auf die sich der Immobilienrichtwert bezieht, durch Zu- oder Abschläge zu berücksichtigen.

Für die Berücksichtigung dieser Abweichungen stellt der Gutachterausschuss entsprechende Korrekturwerte in Form von Umrechnungskoeffizienten bereit. Es ist zu beachten, dass sich der Immobilienrichtwert nur mit Hilfe dieser Umrechnungskoeffizienten sachgerecht an das Wertermittlungsobjekt anpassen lässt (Modellkonformität). Interpolationen zwischen den Tabellenwerten und Extrapolationen über die angegebenen Tabellenwerte hinaus sind nicht zulässig.

Die wertbestimmenden Merkmale sind im Einzelnen:

- Gebäudeart
- Ergänzende Gebäudeart
- Baujahr
- Wohnfläche (WF) / m<sup>2</sup>
- Modernisierungstyp
- Gebäudestandard
- Mietsituation

- Keller
- Grundstücksgröße

Abschließend erfolgt die Ermittlung des Vergleichswerts des Ein- und Zweifamilienhauses, gegebenenfalls unter Berücksichtigung von Anpassungen an die Modelldefinition bzw. von besonderen objektspezifischen Merkmalen (boG). Besondere objektspezifische Grundstücksmerkmale (wie beispielsweise Baumängel oder Bauschäden) können, soweit dies dem gewöhnlichen Geschäftsverkehr entspricht, durch marktgerechte Zu- oder Abschläge oder in anderer geeigneter Weise berücksichtigt werden (§ 8 Abs. 3 ImmoWertV). Weitere Garagen, Stellplätze sowie Teilflächen sind mit ihrem Zeitwert zu berücksichtigen.

Weitere Einzelheiten zum Modell sind den örtlichen Fachinformationen unter [www.boris.nrw.de](http://www.boris.nrw.de) zu entnehmen.

### **Vergleichsfaktor (§ 20 ImmoWertV)**

Vergleichsfaktoren sind durchschnittliche Werte für Grundstücke mit bestimmten wertbeeinflussenden Grundstücksmerkmalen (Normobjekte), die sich auf eine geeignete Bezugseinheit beziehen. Sie werden auf der Grundlage von geeigneten Kaufpreisen und der diesen Kaufpreisen entsprechenden Flächen- oder Raumeinheit (Gebädefaktoren), den diesen Kaufpreisen entsprechenden marktüblich erzielbaren jährlichen Erträgen (Ertragsfaktoren) oder einer sonstigen geeigneten Bezugseinheit ermittelt. Um den objektspezifisch angepassten Vergleichsfaktor zu ermitteln, ist der Vergleichsfaktor auf seine Eignung zu prüfen und bei etwaigen Abweichungen an die Gegebenheiten des Wertermittlungsobjektes anzupassen.

### **Indexreihen (§ 18 ImmoWertV)**

Indexreihen dienen der Anpassung von Vergleichspreisen und Vergleichsfaktoren an die allgemeinen Wertverhältnisse zum Wertermittlungstichtag.

### **Umrechnungskoeffizienten (§ 19 ImmoWertV)**

Umrechnungskoeffizienten dienen der Anpassung von Vergleichspreisen und Vergleichsfaktoren an die wertbeeinflussenden Eigenschaften des Wertermittlungsobjekts (z. B. Lage, Entwicklungszustand, Art und Maß der baulichen Nutzung, Größe, beitragsrechtlicher Zustand, Gebäudeart, baulicher Zustand, Wohnfläche etc.).

### **Zu-/Abschläge**

Hier werden Zu-/Abschläge zum vorläufigen (relativen) Vergleichswert berücksichtigt. Diese liegen insbesondere in einer ggf. vorhandenen abweichenden Zuordnung von Sondernutzungsrechten beim Bewertungsobjekt und der dem vorläufigen (rel.) Vergleichswert zugrundeliegenden Vergleichsobjekte begründet.

### **Marktübliche Zu- oder Abschläge (§ 7 Abs. 2 ImmoWertV)**

Lassen sich die allgemeinen Wertverhältnisse bei Verwendung der Vergleichsfaktoren/Vergleichspreise auch durch eine Anpassung mittels Indexreihen oder in anderer geeigneter Weise nicht ausreichend berücksichtigen, ist zur Ermittlung des marktangepassten vorläufigen Vergleichswerts eine zusätzliche Marktanpassung durch marktübliche Zu- oder Abschläge erforderlich.

### **Besondere objektspezifische Grundstücksmerkmale (§ 8 Abs. 3 ImmoWertV)**

Unter den besonderen objektspezifischen Grundstücksmerkmalen versteht man alle vom üblichen Zustand vergleichbarer Objekte abweichenden individuellen Eigenschaften des Bewertungsobjekts (z. B. Abweichungen vom normalen baulichen Zustand, eine wirtschaftliche Überalterung, insbesondere Baumängel und Bauschäden (siehe nachfolgende Erläuterungen), grundstücksbezogene Rechte und Belastungen oder Abweichungen von den marktüblich erzielbaren Erträgen).

### **Baumängel und Bauschäden (§ 8 Abs. 3 ImmoWertV)**

Baumängel sind Fehler, die dem Gebäude i. d. R. bereits von Anfang an anhaften – z. B. durch mangelhafte Ausführung oder Planung. Sie können sich auch als funktionale oder ästhetische Mängel durch die

Weiterentwicklung des Standards oder Wandlungen in der Mode einstellen.

Bauschäden sind auf unterlassene Instandhaltung, auf nachträgliche äußere Einwirkungen oder auf Folgen von Baumängeln zurückzuführen.

Für behebbare Schäden und Mängel werden die diesbezüglichen Wertminderungen auf der Grundlage der Kosten geschätzt, die zu ihrer Beseitigung aufzuwenden sind. Die Schätzung kann durch pauschale Ansätze oder auf der Grundlage von auf Einzelpositionen bezogenen Kostenermittlungen erfolgen.

Der Bewertungssachverständige kann i. d. R. die wirklich erforderlichen Aufwendungen zur Herstellung eines normalen Bauzustandes nur überschlägig schätzen, da

- nur zerstörungsfrei – augenscheinlich untersucht wird,
- grundsätzlich keine Bauschadensbegutachtung erfolgt (dazu ist die Beauftragung eines Sachverständigen für Schäden an Gebäuden notwendig).

Es wird ausdrücklich darauf hingewiesen, dass die Angaben in dieser Verkehrswertermittlung allein aufgrund Mitteilung von Auftraggeber, Mieter etc. und darauf beruhenden Inaugenscheinnahme beim Ortstermin ohne jegliche differenzierte Bestandsaufnahme, technischen, chemischen o. ä. Funktionsprüfungen, Vorplanung und Kostenschätzung angesetzt sind.

### 5.3.3 Vergleichswertermittlung auf der Basis eines Vergleichsfaktors

Nachfolgend wird der Vergleichswert des Grundstücks auf der Basis eines vom zuständigen Gutachterausschuss veröffentlichten Vergleichsfaktors ermittelt.

| I. Umrechnung des Vergleichsfaktors auf den beitragsfreien Zustand      |                             | Erläuterung |
|---|-----------------------------|-------------|
| Tatsächlicher beitragsrechtlicher Zustand des Vergleichsfaktors         | = 2.400,00 €/m <sup>2</sup> |             |
| beitragsfreier Vergleichsfaktor<br>(Ausgangswert für weitere Anpassung) | = 2.400,00 €/m <sup>2</sup> |             |

| II. Zeitliche Anpassung des Vergleichsfaktors                                    |                  |                  |                                   |             |
|--|------------------|------------------|-----------------------------------|-------------|
|  | Vergleichsfaktor | Bewertungsobjekt | Anpassungsfaktor                  | Erläuterung |
| Stichtag   | 01.01.2025       | 23.04.2025       | × 1,00                            |             |
| III. Anpassungen wegen Abweichungen in den wertbeeinflussenden Zustandsmerkmalen |                  |                  |                                   |             |
| Wohnfläche [m <sup>2</sup> ]   | 120-139          | 80,00            | × 1,13                            | E02         |
| Grundstücksgröße [m <sup>2</sup> ]   | 150-199          | 159              | × 1                               |             |
| Baujahr  | 1955             | 1950             | × 1                               |             |
| Anbauart   | Doppelhaushälfte | Reihenmittelhaus | × 0,97                            | E03         |
| Ausstattungsstandard   | mittel           | unbekannt        | × 1                               |             |
| Unterkellerung   | vorhanden        | vorhanden        | × 1                               |             |
| vorläufiger objektspezifisch angepasster beitragsfreier Vergleichsfaktor         |                  |                  | = 2.630,64 €/m <sup>2</sup>       |             |
| beim Bewertungsobjekt noch ausstehende Beiträge                                  |                  |                  | – 0,00 €/m <sup>2</sup>           |             |
| insgesamt – 0,00 €/m <sup>2</sup>  |                  |                  |                                   |             |
| <b>vorläufiger objektspezifisch angepasster Vergleichsfaktor</b>                 |                  |                  | <b>= 2.630,64 €/m<sup>2</sup></b> |             |

### 5.3.4 Erläuterungen zur Anpassung des Vergleichsfaktors

#### E02 – E03

Anpassung entsprechend den in der "Örtliche Fachinformation zur Verwendung der Immobilienrichtwerte für den Teilmarkt Ein- und Zweifamilienhäuser (Weiterverkäufe)" veröffentlichten Umrechnungskoeffizienten des örtlich zuständigen Gutachterausschusses.

### 5.3.5 Vergleichswert

| <b>Ermittlung des Vergleichswerts</b>                            |  | Erläuterung |
|--|--|-------------|
| vorläufiger objektspezifisch angepasster Vergleichsfaktor        | 2.630,64 €/m <sup>2</sup>                        |             |
| Zu-/Abschläge relativ  | + 0 €/m <sup>2</sup>                             |             |
| objektspezifisch angepasster Vergleichsfaktor                    | = 2.630,64 €/m <sup>2</sup>                      |             |
| Wohnfläche [m <sup>2</sup> ]                                     | × 80,00 m <sup>2</sup>                           |             |
| Zwischenwert   | = 210.451,20 €                                   |             |
| Zu-/Abschläge absolut  | 0,00 €   |             |
| vorläufiger Vergleichswert                                       | = 210.451,20 €                                   |             |
| marktübliche Zu- oder Abschläge (gem. § 7 Abs. 2 ImmoWertV u.a.) | 0,00 €   |             |
| marktangepasster vorläufiger Vergleichswert                      | = 210.451,20 €                                   |             |
| besondere objektspezifischen Grundstücksmerkmale                 | 0,00 €   |             |
| <b>Vergleichswert</b>  | = 210.451,20 €<br>rd. <b><u>210.000,00 €</u></b> |             |

Der **Vergleichswert** wurde zum Wertermittlungsstichtag 23.04.2025 mit rd. **210.000 €** ermittelt.

## 5.4 Sachwertermittlung

### 5.4.1 Das Sachwertmodell der Immobilienwertermittlungsverordnung

Das Modell der Verkehrswertermittlung im Sachwertverfahren ist in den §§ 35 – 39 ImmoWertV beschrieben.

Der Sachwert wird demnach aus der Summe des Bodenwerts, den vorläufigen Sachwerten der auf dem Grundstück vorhandenen baulichen Anlagen (wie Gebäude und bauliche Außenanlagen) sowie der sonstigen (nicht baulichen) Anlagen (vgl. § 35 Abs. 2 ImmoWertV) und ggf. den Auswirkungen der zum Wertermittlungsstichtag vorhandenen besonderen objektspezifischen Grundstücksmerkmale abgeleitet.

Der Bodenwert ist getrennt vom Sachwert der baulichen und sonstigen Anlagen gemäß § 40 Abs. 1 ImmoWertV i.d.R. im Vergleichsverfahren nach den §§ 24 – 26 ImmoWertV grundsätzlich so zu ermitteln, wie er sich ergeben würde, wenn das Grundstück unbebaut wäre.

Der vorläufige Sachwert der baulichen Anlagen (inkl. besonderer Bauteile, besonderer (Betriebs)Einrichtungen und sonstiger Vorrichtungen) ist auf der Grundlage durchschnittlicher Herstellungskosten unter Berücksichtigung der jeweils individuellen Merkmale, wie z.B. Objektart, Gebäudestandard und Restnutzungsdauer (Alterswertminderung) abzuleiten.

Der vorläufige Sachwert der Außenanlagen wird, sofern dieser nicht bereits anderweitig miterfasst worden ist, entsprechend der Vorgehensweise für die Gebäude i.d.R. auf der Grundlage von durchschnittlichen Herstellungskosten, Erfahrungssätzen oder hilfsweise durch sachverständige Schätzung (vgl. § 37 ImmoWertV) ermittelt.

Die Summe aus Bodenwert, vorläufigem Sachwert der baulichen Anlagen und vorläufigem Sachwert der baulichen Außenanlagen und sonstigen Anlagen ergibt den vorläufigen Sachwert des Grundstücks.

Der so rechnerisch ermittelte vorläufige Sachwert ist anschließend hinsichtlich seiner Realisierbarkeit auf dem örtlichen Grundstücksmarkt zu beurteilen. Zur Berücksichtigung der Marktlage (allgemeine Wertverhältnisse) ist i.d.R. eine Marktanpassung mittels Sachwertfaktor erforderlich. Diese sind durch Nachbewertungen, d.h. aus den Verhältnissen von realisierten Vergleichskaufpreisen und für diese Vergleichsobjekte berechnete vorläufige Sachwerte (= Substanzwerte) zu ermitteln. Die „Marktanpassung“ des vorläufigen Sachwerts an die Lage auf dem örtlichen Grundstücksmarkt führt im Ergebnis erst zum marktangepassten vorläufigen Sachwert des Grundstücks und stellt damit den „wichtigsten Rechenschritt“ innerhalb der Sachwertermittlung dar.

Das Sachwertverfahren ist insbesondere durch die Verwendung des Sachwertfaktors ein Preisvergleich, bei dem vorrangig der Zeitwert der Substanz (Boden + Gebäude + Außenanlagen + sonstige Anlagen) den Vergleichsmaßstab bildet.

Der Sachwert ergibt sich aus dem marktangepassten vorläufigen Sachwert nach Berücksichtigung ggf. vorhandener besonderer objektspezifischer Grundstücksmerkmale (vgl. § 35 Abs. 4 ImmoWertV).

### 5.4.2 Erläuterungen der bei der Sachwertberechnung verwendeten Begriffe

#### Herstellungskosten (§ 36 Abs. 2 ImmoWertV)

Die durchschnittlichen Herstellungskosten der baulichen Anlagen werden durch Multiplikation der Gebäudefläche (m<sup>2</sup>) des (**Norm**)Gebäudes mit **Normalherstellungskosten** (NHK) für vergleichbare Gebäude ermittelt. Den so ermittelten durchschnittlichen Herstellungskosten sind noch die Werte **von besonders zu veranschlagenden Bauteilen** und **besonderen (Betriebs) Einrichtungen** hinzuzurechnen.

#### Normalherstellungskosten

Die Normalherstellungskosten (NHK) basieren auf Auswertungen von reinen Baukosten für Gebäude mit annähernd gleichem Ausbau- und Gebäudestandard ('Normobjekt'). Sie werden für die Wertermittlung auf ein einheitliches Index-Basisjahr zurückgerechnet. Die Normalherstellungskosten besitzen überwiegend die Dimension „€/m<sup>2</sup> Brutto-Grundfläche“ oder „€/m<sup>2</sup> Wohnfläche“ des Gebäudes und verstehen sich inkl. Mehrwertsteuer.

#### Baunebenkosten (Anlage 4 Nr. 1.1. Abs. 3 ImmoWertV)

Die Normalherstellungskosten umfassen u. a. auch die Baunebenkosten (BNK), welche als „Kosten für Planung, Baudurchführung, behördliche Prüfung und Genehmigungen“ definiert sind.

Die Baunebenkosten sind daher in den hier angesetzten durchschnittlichen Herstellungskosten bereits enthalten.

### **Baukostenregionalfaktor**

Der Regionalfaktor (Baukostenregionalfaktor) beschreibt im Allgemeinen das Verhältnis der durchschnittlichen örtlichen zu den bundesdurchschnittlichen Baukosten. Durch ihn sollen die durchschnittlichen Herstellungskosten an das örtliche Baukostenniveau angepasst werden. Gemäß § 36 Abs. 3 ImmoWertV ist der Regionalfaktor ein bei der Ermittlung des Sachwertfaktors festgelegter Modellparameter.

### **Gesamtnutzungsdauer**

Die Gesamtnutzungsdauer (GND) bezeichnet die Anzahl der Jahre, in denen eine bauliche Anlage bei ordnungsgemäßer Bewirtschaftung vom Baujahr an gerechnet üblicherweise wirtschaftlich genutzt werden kann. Sie ergibt sich aus der Art der baulichen Anlage und dem den Wertermittlungsdaten zugrunde liegenden Modell.

### **Restnutzungsdauer (§ 4 i. V. m. § 12 Abs. 5 ImmoWertV)**

Die Restnutzungsdauer bezeichnet die Anzahl der Jahre, in denen eine bauliche Anlage bei ordnungsgemäßer Bewirtschaftung voraussichtlich noch wirtschaftlich genutzt werden kann. Als Restnutzungsdauer ist in erster Näherung die Differenz aus 'üblicher Gesamtnutzungsdauer' abzüglich 'tatsächlichem Lebensalter am Wertermittlungstichtag' zugrunde gelegt. Diese wird allerdings dann verlängert (d. h. das Gebäude fiktiv verjüngt), wenn beim Bewertungsobjekt wesentliche Modernisierungsmaßnahmen durchgeführt wurden oder in den Wertermittlungsansätzen unmittelbar erforderliche Arbeiten zur Beseitigung des Unterhaltungszustands sowie zur Modernisierung in der Wertermittlung als bereits durchgeführt unterstellt werden.

### **Alterswertminderung (§ 38 ImmoWertV)**

Die Wertminderung der Gebäude wegen Alters (Alterswertminderung) wird i. d. R. nach dem linearen Abschreibungsmodell auf der Basis der ermittelten **Restnutzungsdauer** (RND) des Gebäudes und der jeweils modellhaft anzusetzenden **Gesamtnutzungsdauer** (GND) vergleichbarer Gebäude ermittelt.

### **Zuschlag für nicht erfasste werthaltige einzelne Bauteile**

Von den Normalherstellungskosten nicht erfasste werthaltige einzelne Bauteile, wie beispielsweise besondere Bauteile, besondere (Betriebs-)Einrichtungen und sonstige Besonderheiten (u.a. Ausbauzuschlag) können durch marktübliche Zuschläge bei den durchschnittlichen Herstellungskosten berücksichtigt werden.

### **Außenanlagen**

Dies sind außerhalb der Gebäude befindliche mit dem Grundstück fest verbundene bauliche Anlagen (insbesondere Ver- und Entsorgungsanlagen von der Gebäudeaußenwand bis zur Grundstücksgrenze, Einfriedungen, Wegebefestigungen) und nicht bauliche Anlagen (insbesondere Gartenanlagen).

### **Sachwertfaktor (§ 21 Abs. 3 ImmoWertV)**

Das herstellungskostenorientierte Rechenergebnis „vorläufiger Sachwert“ ist in aller Regel nicht mit hierfür gezahlten Marktpreisen identisch. Deshalb muss das Rechenergebnis „vorläufiger Sachwert“ (= Substanzwert des Grundstücks) an den Markt, d. h. an die für vergleichbare Grundstücke realisierten Kaufpreise angepasst werden. Das erfolgt mittels des sog. objektspezifisch angepassten Sachwertfaktors.

Der Sachwertfaktor ist das durchschnittliche Verhältnis aus Kaufpreisen und den ihnen entsprechenden, nach den Vorschriften der ImmoWertV ermittelten „vorläufigen Sachwerte“ (= Substanzwerte). Er wird vorrangig gegliedert nach der Objektart (er ist z.B. für Einfamilienhausgrundstücke anders als für Geschäftsgrundstücke), der Region (er ist z.B. in wirtschaftsstarken Regionen mit hohem Bodenwertniveau höher als in wirtschaftsschwachen Regionen) und der Objektgröße.

Durch die sachrichtige Anwendung des aus Kaufpreisen für vergleichbare Objekte abgeleiteten Sachwertfaktors ist das Sachwertverfahren ein echtes Vergleichspreisverfahren.

**Marktübliche Zu- oder Abschläge (§ 7 Abs. 2 ImmoWertV)**

Lassen sich die allgemeinen Wertverhältnisse bei Verwendung der Sachwertfaktoren auch durch eine Anpassung mittels Indexreihen oder in anderer geeigneter Weise nicht ausreichend berücksichtigen, ist zur Ermittlung des marktangepassten vorläufigen Sachwerts eine zusätzliche Marktanpassung durch marktübliche Zu- oder Abschläge erforderlich.

**Besondere objektspezifische Grundstücksmerkmale (§ 8 Abs. 3 ImmoWertV)**

Unter den besonderen objektspezifischen Grundstücksmerkmalen versteht man alle vom üblichen Zustand vergleichbarer Objekte abweichenden individuellen Eigenschaften des Bewertungsobjekts (z. B. Abweichungen vom normalen baulichen Zustand, eine wirtschaftliche Überalterung, insbesondere Baumängel und Bauschäden (siehe nachfolgende Erläuterungen), grundstücksbezogene Rechte und Belastungen oder Abweichungen von den marktüblich erzielbaren Erträgen).

**Baumängel und Bauschäden (§ 8 Abs. 3 ImmoWertV)**

Baumängel sind Fehler, die dem Gebäude i. d. R. bereits von Anfang an anhaften – z. B. durch mangelhafte Ausführung oder Planung. Sie können sich auch als funktionale oder ästhetische Mängel durch die Weiterentwicklung des Standards oder Wandlungen in der Mode einstellen.

Bauschäden sind auf unterlassene Unterhaltungsaufwendungen, auf nachträgliche äußere Einwirkungen oder auf Folgen von Baumängeln zurückzuführen.

Für behebbare Schäden und Mängel werden die diesbezüglichen Wertminderungen auf der Grundlage der Kosten geschätzt, die zu ihrer Beseitigung aufzuwenden sind. Die Schätzung kann durch pauschale Ansätze oder auf der Grundlage von auf Einzelpositionen bezogenen Kostenermittlungen erfolgen.

Der Bewertungssachverständige kann i. d. R. die wirklich erforderlichen Aufwendungen zur Herstellung eines normalen Bauzustandes nur überschlägig schätzen, da

- nur zerstörungsfrei – augenscheinlich untersucht wird,
- grundsätzlich keine Bauschadensbegutachtung erfolgt (dazu ist die Beauftragung eines Sachverständigen für Schäden an Gebäuden notwendig).

Es wird ausdrücklich darauf hingewiesen, dass die Angaben in dieser Verkehrswertermittlung allein aufgrund der Mitteilung von Auftraggeber, Mieter etc. und darauf basierenden Inaugenscheinnahme beim Ortstermin ohne jegliche differenzierte Bestandsaufnahme, technischen, chemischen o. ä. Funktionsprüfungen, Vorplanung und Kostenschätzung angesetzt sind.

## 5.4.3 Sachwertberechnung

|   |   |                             |
|---|---|-----------------------------|
| <b>Gebäudebezeichnung</b>   |   | Einfamilienhaus             |
| <b>Normalherstellungskosten (Basisjahr 2010)</b>                                    | = | 640,00 €/m <sup>2</sup> BGF |
| <b>Berechnungsbasis</b>   |   |                             |
| • Brutto-Grundfläche (BGF)  | x | 180,00 m <sup>2</sup>       |
| <b>Durchschnittliche Herstellungskosten der baulichen Anlagen im Basisjahr 2010</b> | = | 115.200,00 €                |
| <b>Baupreisindex (BPI) 23.04.2025 (2010 = 100)</b>                                  | x | 187,2/100                   |
| <b>Durchschnittliche Herstellungskosten der baulichen Anlagen am Stichtag</b>       | = | 215.654,40 €                |
| <b>Regionalfaktor</b>   | x | 1,000                       |
| <b>Regionalisierte Herstellungskosten der baulichen Anlagen am Stichtag</b>         | = | 215.654,40 €                |
| <b>Alterswertminderung</b>  |   |                             |
| • Modell  |   | linear                      |
| • Gesamtnutzungsdauer (GND)   |   | 80 Jahre                    |
| • Restnutzungsdauer (RND)   |   | 30 Jahre                    |
| • prozentual  |   | 62,50 %                     |
| • Faktor  | x | 0,375                       |
| <b>Alterswertgeminderte regionalisierte durchschnittliche Herstellungskosten</b>    | = | 80.870,40 €                 |
| <b>Zuschlag für nicht erfasste werthaltige einzelne Bauteile (Zeitwert)</b>         | + | 500,00 €                    |
| <b>vorläufiger Sachwert der baulichen Anlagen</b>                                   | = | 81.370,40 €                 |

|  |            |                     |
|--|------------|---------------------|
| <b>vorläufiger Sachwert der baulichen Anlagen (ohne Außenanlagen)</b>        |            | <b>81.370,40 €</b>  |
| <b>vorläufiger Sachwert der baulichen Außenanlagen und sonstigen Anlagen</b> | +          | <b>4.882,22 €</b>   |
| <b>vorläufiger Sachwert der baulichen Anlagen</b>                            | =          | <b>86.252,62 €</b>  |
| <b>beitragsfreier Bodenwert (vgl. Bodenwertermittlung)</b>                   | +          | <b>68.100,00 €</b>  |
| <b>vorläufiger Sachwert</b>  | =          | <b>154.352,62 €</b> |
| <b>Sachwertfaktor</b>  | x          | <b>1,45</b>         |
| <b>Marktanpassung durch marktübliche Zu- oder Abschläge</b>                  | -          | <b>0,00 €</b>       |
| <b>marktangepasster vorläufiger Sachwert</b>                                 | =          | <b>223.811,30 €</b> |
| <b>besondere objektspezifische Grundstücksmerkmale</b>                       | -          | <b>0,00 €</b>       |
| <b>Sachwert</b>  | =          | <b>223.811,30 €</b> |
|  | <b>rd.</b> | <b>224.000,00 €</b> |

#### 5.4.4 Erläuterung zur Sachwertberechnung

##### Berechnungsbasis

Die Ermittlung der Bruttogrundfläche (BGF) erfolgt gemäß örtlichem Gutachterausschuss nach Anlage 4 ImmoWertV.

Die dem Modell zugrunde liegenden Bruttogrundflächen sind anhand der Gebäudeaußenmaße auf Basis amtlicher Geobasisdaten ermittelt.

##### Herstellungskosten

Die Normalherstellungskosten (NHK) sind gemäß örtlichem Gutachterausschuss nach Anlage 4 ImmoWertV ermittelt.

##### Bestimmung der standardbezogenen NHK 2010 für das Gebäude:

###### Einfamilienhaus

|                 |                                  |
|-----------------|----------------------------------|
| Nutzungsgruppe: | Ein- und Zweifamilienhäuser      |
| Anbauweise:     | Reihenmittelhäuser               |
| Gebäudetyp:     | KG, EG, OG, nicht ausgebautes DG |

##### Berücksichtigung der Eigenschaften des zu bewertenden Gebäudes

| Standardstufe                               | tabellierte<br>NHK 2010<br>[€/m <sup>2</sup> BGF] | relativer<br>Gebäudestan-<br>dardanteil<br>[%] | relativer<br>NHK 2010-Anteil<br>[€/m <sup>2</sup> BGF] |
|---|---|--|--|
| 1   | 505,00  | 0,0  | 0,00   |
| 2   | 560,00  | 0,0  | 0,00   |
| 3   | 640,00  | 100,0  | 640,00   |
| 4   | 775,00  | 0,0  | 0,00   |
| 5   | 965,00  | 0,0  | 0,00   |
| gewogene, standardbezogene NHK 2010 =       |   |  | 640,00   |
| gewogener Standard = 3,0                    |   |  |  |
| (entspricht mittlerem Ausstattungsstandard) |   |  |  |

Die Ermittlung des gewogenen Standards erfolgt durch Interpolation des gewogenen NHK-Werts zwischen die tabellierten NHK.

|   |     |                             |
|---|-----|-----------------------------|
| <b>NHK 2010 für das Bewertungsgebäude</b> | =   | 640,00 €/m <sup>2</sup> BGF |
|   | rd. | 640,00 €/m <sup>2</sup> BGF |

### Zuschlag für nicht erfasste werthaltige einzelne Bauteile

Gemäß örtlichem Gutachterausschuss sind in den Normalherstellungskosten (NHK) nicht erfasste werthaltige einzelne Bauteile durch marktübliche Zuschläge nach § 36 Abs. 2 Satz 3 ImmoWertV zu berücksichtigen.

Die Herstellungskosten (2010 = 100) sind gemäß Anlage 7 des Modells zur Ableitung von Sachwertfaktoren der AGVGA.NRW (Stand 11.07.2017, redaktionell angepasst im Juni 2018) abzuleiten.

Gebäude: Einfamilienhaus

| Bezeichnung                            | Zeitwert |
|--|----------|
| Besondere Bauteile (Einzelaufstellung) |          |
| Eingangstreppe                         | 500,00 € |
| Summe                                  | 500,00 € |

### Baupreisindex

Gemäß örtlichem Gutachterausschuss ist der Baupreisindex folgendermaßen anzuwenden:

Preisindizes für den Neubau von Wohngebäuden (2010 = 100), „Preisindizes für die Bauwirtschaft“ des Statistischen Bundesamtes mit dem Berichtsmonat August 2018 wurde der Index auf das Basisjahr 2015 = 100 umgestellt. Für modellkonforme Auswertungen bzw. Wertermittlungen ist dieser auf das Basisjahr 2010 = 100 umzurechnen.

### Baukostenregionalfaktor

Der Regionalfaktor ist durch den örtlichen Gutachterausschuss auf 1,0 festgesetzt.

### Baunebenkosten

Zu den Baunebenkosten (BNK) zählen insbesondere die Kosten für Planung, Bauausführung, behördliche Prüfungen und Genehmigungen. Diese sind bereits in den NHK 2010 der Anlage 4 der ImmoWertV enthalten.

### Außenanlagen

Die Bewertung der Außenanlagen erfolgt pauschal entsprechend den Veröffentlichungen im Grundstücksmarktbericht – "Wertansatz der baulichen Außenanlagen" des örtlichen Gutachterausschusses.

| Außenanlagen   | vorläufiger Sachwert (inkl. BNK) |
|--|----------------------------------|
| prozentuale Schätzung: 6,00 % der vorläufigen Gebäudesachwerte insg. (81.370,40 €) | 4.882,22 €                       |
| Summe  | 4.882,22 €                       |

### Gesamtnutzungsdauer

Der Gutachterausschuss für Grundstückswerte in der Stadt Duisburg ermittelt die Gesamtnutzungsdauer gemäß Anlage 1 der ImmoWertV. Hiernach gilt für Ein-/Zweifamilienhäuser eine Gesamtnutzungsdauer (GND) von 80 Jahren.

### Restnutzungsdauer

Die Ermittlung der Restnutzungsdauer erfolgt gemäß örtlichem Gutachterausschuss nach § 4 Abs. 3 ImmoWertV durch Subtraktion des tatsächlichen Alters des Wertermittlungsobjekts von dessen Gesamtnutzungsdauer.

Die Restnutzungsdauer kann verlängert werden (d. h. das Gebäude wird fiktiv verjüngt), wenn am Wertermittlungsobjekt wesentliche Modernisierungsmaßnahmen durchgeführt wurden oder unmittelbar erforderliche Arbeiten zur Beseitigung des Instandhaltungsstaus sowie zur Modernisierung in den Wertermittlungsansätzen als bereits durchgeführt unterstellt werden. Die Orientierungswerte der Modernisierung sind gemäß

### II.3 ImmoWertA anzuwenden.

In diesem Fall wird die Restnutzungsdauer sachverständig auf 30 Jahre geschätzt.

#### Alterswertminderung

Gemäß örtlichem Gutachterausschuss ist der Alterswertminderungsfaktor (Verhältnis der RND zur GND) gem. § 38 ImmoWertV zu bestimmen.

#### Sachwertfaktor

Das Sachwertverfahren nach §§ 35 bis 39 ImmoWertV führt zunächst (nur) zu einem Rechenergebnis, das als "vorläufiger Sachwert" bezeichnet wird. Dieses an den Herstellungskosten orientierte Rechenergebnis ist nach allgemeiner Markterfahrung in der Regel nicht identisch mit den tatsächlich gezahlten Kaufpreisen. Eine verantwortbare Aussage über den Verkehrswert des Wertermittlungsobjekts kann daher allein auf der Grundlage dieses reinen Verfahrensergebnisses nicht getroffen werden.

Der erforderliche Marktbezug des Sachwertverfahrens wird erst durch die Ableitung und Anwendung sogenannter "Sachwertfaktoren" gewährleistet. Diese machen das Sachwertverfahren zu einem indirekten Vergleichsverfahren, bei dem der Sachwert den Vergleichsmaßstab bildet.

Die vom örtlichen Gutachterausschuss ermittelten und beschlossenen Sachwertfaktoren sind Durchschnittswerte für das Stadtgebiet Duisburg. Sie sind als Basis- bzw. Ausgangswerte bei der Erstattung von Gutachten zu betrachten. Zur Ermittlung des objektspezifisch angepassten Sachwertfaktors sind die im Grundstücksmarktbericht des örtlichen Gutachterausschusses veröffentlichten Sachwertfaktoren auf ihre Eignung zu prüfen und bei etwaigen Abweichungen an die Gegebenheiten des Wertermittlungsobjektes anzupassen (§ 39 ImmoWertV). Der objektspezifisch angepasste Sachwertfaktor kann nach oben oder unten variieren (Berücksichtigung der Stichprobe). Je nach Lagequalität und Art des zu bewertenden Objektes kann der angemessene und nutzungstypische Sachwertfaktor nach oben oder unten variieren (Berücksichtigung der jeweiligen Kennzahlen der Stichproben).

Der objektspezifisch angepasste Sachwertfaktor nach § 39 ImmoWertV wird daher auf der Grundlage der Angaben des örtlichen Gutachterausschusses ermittelt und angewendet.

Die vom örtlichen Gutachterausschuss ermittelten Werte für Einfamilienhäuser (Reihenmittelhäuser) ergeben sich aus der folgenden Grafik (Quelle: Grundstücksmarktbericht für die Stadt Duisburg 2025, S. 42):

Für den Teilmarkt der Einfamilienreihenmittelhäuser (unvermietete Objekte) ergibt sich unter Anwendung der Modellparameter – bezogen auf das gesamte Stadtgebiet – nachstehender durchschnittlicher Sachwertfaktor.

Bei der untersuchten Stichprobe konnte auf eine Abhängigkeit des Sachwertfaktors vom vorläufigen Sachwert geschlossen werden.

|                    |                     |
|--------------------|---------------------|
| Datenbasis         | 2024                |
| Anzahl der Fälle   | 105                 |
| Wohnfläche         | ≥ 80 m <sup>2</sup> |
| Sachwertfaktor     | 1,35                |
| Standardabweichung | ± 0,32              |

| Kennzahlen der Stichprobe               | Mittelwert                  | Standardabweichung          |
|---|-----------------------------|-----------------------------|
| Restnutzungsdauer                       | 36 Jahre                    | ± 14 Jahre                  |
| Kaufpreis / Wohnfläche                  | 2.408 Euro / m <sup>2</sup> | ± 650 Euro / m <sup>2</sup> |
| Wohnfläche                              | 116 m <sup>2</sup>          | ± 28 m <sup>2</sup>         |
| Ausstattungsstandard                    | 2,7                         | ± 0,3                       |
| vorläufiger Sachwert                    | 214.098 Euro                | ± 80.897 Euro               |
| anrechenbare Baulandfläche              | 184 m <sup>2</sup>          | ± 57 m <sup>2</sup>         |
| Bodenwertanteil am vorläufigen Sachwert | 31 %                        | ± 11                        |
| lagetypischer Bodenwert                 | 293 Euro / m <sup>2</sup>   | ± 72 Euro / m <sup>2</sup>  |

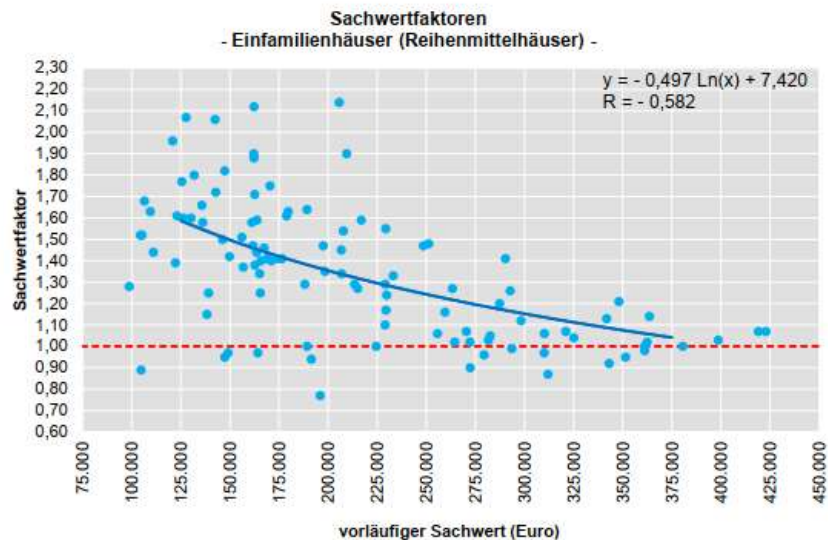

Unter Berücksichtigung

- der Lage des Wertermittlungsobjektes,
- der Wohnfläche,
- des Ausstattungsstandards,
- der aktuellen Marktsituation zum Wertermittlungstichtag und
- der Höhe des vorläufigen Sachwertes

erachtet der Unterzeichner einen objektspezifischen Sachwertfaktor in Höhe von 1,45 für marktüblich und angemessen.

### Marktübliche Zu- oder Abschläge

Die allgemeinen Wertverhältnisse können bei Verwendung des Sachwertfaktors auch durch eine Anpassung mittels Indexreihen oder in anderer geeigneter Weise nicht ausreichend berücksichtigt werden. Zur Ermittlung des marktangepassten vorläufigen Sachwerts ist daher eine zusätzliche Marktanpassung durch marktübliche Zu- oder Abschläge erforderlich.

### Besondere objektspezifische Grundstücksmerkmale

Hier werden die wertrelevanten Auswirkungen der nicht bereits in den Wertermittlungsansätzen des Sachwertverfahrens berücksichtigten Objektbesonderheiten korrigierend berücksichtigt, soweit sie offensichtlich waren oder vom Auftraggeber, Eigentümer etc. mitgeteilt wurden.

Gem. örtlichem Gutachterausschuss handelt es sich um eine Kaufpreisbereinigung entsprechend § 8 Abs. 3 ImmoWertV, welche im Vorfeld der Ermittlung der Sachwertfaktoren mittels sachverständiger individueller Wertansätze erfolgt.

Eine hinreichende Nachvollziehbarkeit der Wertermittlung im Hinblick auf die Abschätzung des Werteeinflusses vorhandener Zustandsbesonderheiten kann im Sinne der ImmoWertV in der Regel durch die Angabe grob geschätzter Erfahrungswerte für Investitions- oder Beseitigungskosten erreicht werden. Die Kostenschätzung für solche baulichen Maßnahmen erfolgt in der Regel mit Hilfe von Kostentabellen, die sich auf Wohn- oder Nutzflächen, Bauteile oder einzelne Gewerke beziehen.

Verkehrswertgutachten sind jedoch grundsätzlich keine Bauschadensgutachten. Das bedeutet, dass die Erstellung einer differenzierten Kostenberechnung im Rahmen eines Verkehrswertgutachtens vom Sachverständigen für Grundstückswertermittlung nicht zu leisten und auch nicht geschuldet ist.

Die in diesem Gutachten enthaltenen Kostenermittlungen für z. B. erforderliche bauliche Investitionen sind daher keine Kostenberechnungen, Kostenanschläge, Kostenermittlungen oder Kostenschätzungen im Sinne der DIN 276-1 (Kosten im Hochbau), sondern lediglich pauschalierte Kostenschätzungen zur Erreichung des

angestrebten Hauptzwecks des beauftragten Gutachtens, nämlich der Ermittlung des Markt-/Verkehrswertes.

## 5.5 Verkehrswertableitung aus den Verfahrensergebnissen

### 5.5.1 Bewertungstheoretische Vorbemerkungen

Der Abschnitt „*Verfahrenswahl mit Begründung*“ dieses Verkehrswertgutachtens enthält die Begründung für die Wahl der in diesem Gutachten zur Ermittlung des Verkehrswerts herangezogenen Wertermittlungsverfahren. Dort ist auch erläutert, dass sowohl das Vergleichswert-, das Ertragswert- als auch das Sachwertverfahren auf für vergleichbare Grundstücke gezahlten Kaufpreisen (Vergleichspreisen) basieren und deshalb Vergleichswertverfahren, d. h. verfahrensmäßige Umsetzungen von Preisvergleichen sind. Alle Verfahren führen deshalb gleichermaßen in die Nähe des Verkehrswerts.

Wie geeignet das jeweilige Verfahren zur Ermittlung des Verkehrswerts ist, hängt dabei entscheidend von zwei Faktoren ab:

- von der Art des zu bewertenden Objekts (übliche Nutzung; vorrangig rendite- oder substanzwertorientierte Preisbildung im gewöhnlichen Geschäftsverkehr) und
- von der Verfügbarkeit und Zuverlässigkeit der zur Erreichung einer hohen Marktkonformität des Verfahrensergebnisses erforderlichen Daten.

### 5.5.2 Zur Aussagefähigkeit der Verfahrensergebnisse

Grundstücke mit der Nutzbarkeit des Bewertungsobjekts werden aus den bei der Wahl der Wertermittlungsverfahren beschriebenen Gründen als erworben.

Die Preisbildung im gewöhnlichen Geschäftsverkehr orientiert sich deshalb vorrangig an den in die Vergleichswertermittlung einfließenden Faktoren. Der Verkehrswert wird deshalb vorrangig aus dem ermittelten Vergleichswert abgeleitet.

Grundsätzlich sind bei jeder Immobilieninvestition auch die Aspekte des Sachwertverfahrens (Nachhaltigkeit des Substanzwerts) von Interesse. Zudem stehen die für eine marktkonforme Sachwertermittlung (Sachwertfaktor, Bodenwert und Normalherstellungskosten) erforderlichen Daten zur Verfügung. Das Sachwertverfahren wurde deshalb stützend angewendet.

### 5.5.3 Zusammenstellung der Verfahrensergebnisse

Der **Vergleichswert** wurde mit rd. **210.000 €**,

der **Sachwert** mit rd. **224.000 €**

ermittelt.

### 5.5.4 Gewichtung der Verfahrensergebnisse

Da mehrere Wertermittlungsverfahren herangezogen wurden, ist der Verkehrswert aus den Ergebnissen dieser Verfahren unter Würdigung (d. h. Gewichtung) deren Aussagefähigkeit abzuleiten (vgl. § 6 Abs. 4 ImmoWertV).

Die Aussagefähigkeit (das Gewicht) des jeweiligen Verfahrensergebnisses wird dabei wesentlich von den für die zu bewertende Objektart **im gewöhnlichen Geschäftsverkehr bestehenden Preisbildungsmechanismen** und von der mit dem jeweiligen Wertermittlungsverfahren **erreichbaren Ergebniszuverlässigkeit** bestimmt.

Die zur marktkonformen Wertermittlung **erforderlichen Daten** standen für das Vergleichswertverfahren in Form von

- **geeigneten Vergleichsfaktoren**
- **geeigneten Umrechnungskoeffizienten**

zur Verfügung.

Bezüglich der erreichten **Marktkonformität des Vergleichswertverfahrens** wird diesem deshalb das Gewicht 1,00 (v) beigemessen.

Bei dem Bewertungsgrundstück handelt es sich um ein Eigennutzungsobjekt. Bezüglich der zu bewertenden **Objektart** wird deshalb dem Sachwert das Gewicht 1,00 (c) beigemessen.

Die zur marktkonformen Wertermittlung **erforderlichen Daten** standen für das Sachwertverfahren in sehr guter Qualität (genauer Bodenwert, örtlicher Sachwertfaktor) zur Verfügung.

Bezüglich der erreichten Marktkonformität der Verfahrensergebnisse wird deshalb dem Sachwertverfahren das Gewicht 1,00 (d) beigemessen.

Insgesamt erhalten somit

das **Sachwertverfahren** das **Gewicht**  $1,00 (c) \times 1,00 (d) = 1,00$ .

das **Vergleichswertverfahren** das **Gewicht** = **1,00**.

Das **gewogene Mittel** aus den im Vorabschnitt zusammengestellten Verfahrensergebnissen beträgt:  
 $[224.000 \text{ €} \times 1,00 + 210.000 \text{ €} \times 1,00] \div 2,00 = \text{rd. } 217.000 \text{ €}$ .

## 6 Verkehrswert

### Hinweise zum Verkehrswert

Der Verkehrswert (Marktwert) ist im § 194 BauGB definiert:

„Der Verkehrswert (Marktwert) wird durch den Preis bestimmt, der in dem Zeitpunkt, auf den sich die Ermittlung bezieht, im gewöhnlichen Geschäftsverkehr nach den rechtlichen Gegebenheiten und den tatsächlichen Eigenschaften, der sonstigen Beschaffenheit und der Lage des Grundstücks oder des sonstigen Gegenstands der Wertermittlung ohne Rücksicht auf ungewöhnliche oder persönliche Verhältnisse zu erzielen wäre.“

Die Legaldefinition des Verkehrswertes setzt einen gewöhnlichen Geschäftsverkehr voraus. Darunter ist ein Handel zu verstehen, der sich nach marktwirtschaftlichen Grundsätzen von Angebot und Nachfrage vollzieht, wobei weder Käufer noch Verkäufer unter Zeitdruck, Zwang oder Not stehen und ausschließlich objektive Maßstäbe den Preis bestimmen.

### Sicherheitsabschlag:

Wie bereits ausgeführt, konnte das Objekt zum Zeitpunkt der Ortsbesichtigung nicht von innen besichtigt werden. Insofern bestehen erhebliche Unsicherheiten bezüglich der tatsächlichen Beschaffenheit, evtl. Mietentnahmen, der vorhandenen Ausstattung, der tatsächlichen Grundrissgestaltung und Wohnflächen sowie evtl. Baumängel/Bauschäden. Bei der Abschätzung des Sicherheitsabschlages ist auch der während der Ortsbesichtigung gewonnene erste Eindruck tendenziell mit zu berücksichtigen.

In Abwägung der vorliegenden Unterlagen wird ein Sicherheitsabschlag in Höhe von 5 % als angemessen erachtet. Damit ergibt sich für die Schätzung des Verkehrswertes folgender Sicherheitsabschlag:

|                          |                             |
|--------------------------|-----------------------------|
| Ausgangswert:            | 217.000 €                   |
| Sicherheitsabschlag 5 %: | - 10.850 €                  |
|                          | <u>206.150 €</u>            |
|                          | <b><u>rd. 206.000 €</u></b> |

Der **Verkehrswert** für das mit einem Einfamilienhaus bebaute Grundstück in 47055 Duisburg, Im Siepen 25

|           |       |           |
|-----------|-------|-----------|
| Grundbuch | Blatt | lfd. Nr.  |
| Duisburg  | 9884  | 1         |
| Gemarkung | Flur  | Flurstück |
| Duisburg  | 240   | 303       |

wird zum Wertermittlungsstichtag 23.04.2025 mit rd.

**206.000 €**

**in Worten: zweihundertsechstausend Euro**

ermittelt.

Der Sachverständige bescheinigt durch seine Unterschrift zugleich, dass ihm keine Ablehnungsgründe entgegenstehen, aus denen jemand als Beweiszeuge oder Sachverständiger nicht zulässig ist oder seinen Aussagen keine volle Glaubwürdigkeit beigemessen werden kann.

Duisburg, den 27. Mai 2025



Lars Wegmann  
Zertifizierter Sachverständiger  
für Immobilienbewertung  
ZIS Sprengnetter Zert (AI)

## 7 Rechtsgrundlagen, verwendete Literatur

### 7.1 Rechtsgrundlagen der Verkehrswertermittlung

– in der zum Zeitpunkt der Gutachtenerstellung gültigen Fassung -

**BauGB:**

Baugesetzbuch

**BauNVO:**

Baunutzungsverordnung – Verordnung über die bauliche Nutzung der Grundstücke

**LBO:**

Bauordnung für das Land Nordrhein-Westfalen

**BGB:**

Bürgerliches Gesetzbuch

**ZVG:**

Gesetz über die Zwangsversteigerung und die Zwangsverwaltung

**ImmoWertV:**

Verordnung über die Grundsätze für die Ermittlung der Verkehrswerte von Immobilien und der für die Wertermittlung erforderlichen Daten – Immobilienwertermittlungsverordnung – ImmoWertV

**WoFIV:**

Wohnflächenverordnung – Verordnung zur Berechnung der Wohnfläche

**GEG:**

Gebäudeenergiegesetz – Gesetz zur Einsparung von Energie und zur Nutzung erneuerbarer Energien zur Wärme- und Kälteerzeugung in Gebäuden

**ImmoWertA**

ImmoWertA – Anwendungshinweise der ImmoWertV

### 7.2 Verwendete Wertermittlungsliteratur

- [1] Sprengnetter (Hrsg.): Sprengnetter-Bibliothek, EDV-gestützte Entscheidungs-, Gesetzes-, Literatur- und Adresssammlung zur Grundstücks- und Mietwertermittlung sowie Bodenordnung, 32.0, Sprengnetter Immobilienbewertung, Bad Neuenahr-Ahrweiler 2025
- [2] Kleiber -Digital: Verkehrswertermittlung von Grundstücken, 2025

## 8 Verzeichnis der Anlagen

- Anlage 1: Fotodokumentation
- Anlage 2: Auszüge aus dem Stadtplan
- Anlage 3: Auszug aus TIM-online mit Kennzeichnung des Wertermittlungsobjektes
- Anlage 4: Auszug aus der Umgebungslärm-Kartierung NRW
- Anlage 5: Ausschnitt aus der Wohnlagenkarte
- Anlage 6: Auszug aus dem Internet-Auskunftssystem Gefährdungspotentiale des Untergrundes in NRW
- Anlage 7: Ausschnitt aus dem Flächennutzungsplan (FNP)

**Anlage 1: Fotodokumentation**

Seite 1 von 5



Bild 1: Straßenansicht



Bild 2: Ansicht Reihenhausbebauung

## Anlage 1: Fotodokumentation

Seite 2 von 5



Bild 3: Umgebungsbebauung



Bild 4: Umgebungsbebauung

## Anlage 1: Fotodokumentation

Seite 3 von 5



Bild 5: Hauseingangstür Schadensbild



Bild 6: Hauseingangstür Schadensbild

## Anlage 1: Fotodokumentation

Seite 4 von 5



Bild 7: Hauseingangstür Schadensbild

## Anlage 1: Fotodokumentation

Seite 5 von 5



Bild 9: Fenster mit Anstrichschäden



Bild 10: Fassade mit Beschädigungen

## Anlage 2: Auszüge aus dem Stadtplan

Seite 1 von 2



Karte 1: (lizenziiert über Sprengnetter Marktdaten-Portal)

## Anlage 2: Auszüge aus dem Stadtplan

Seite 2 von 2

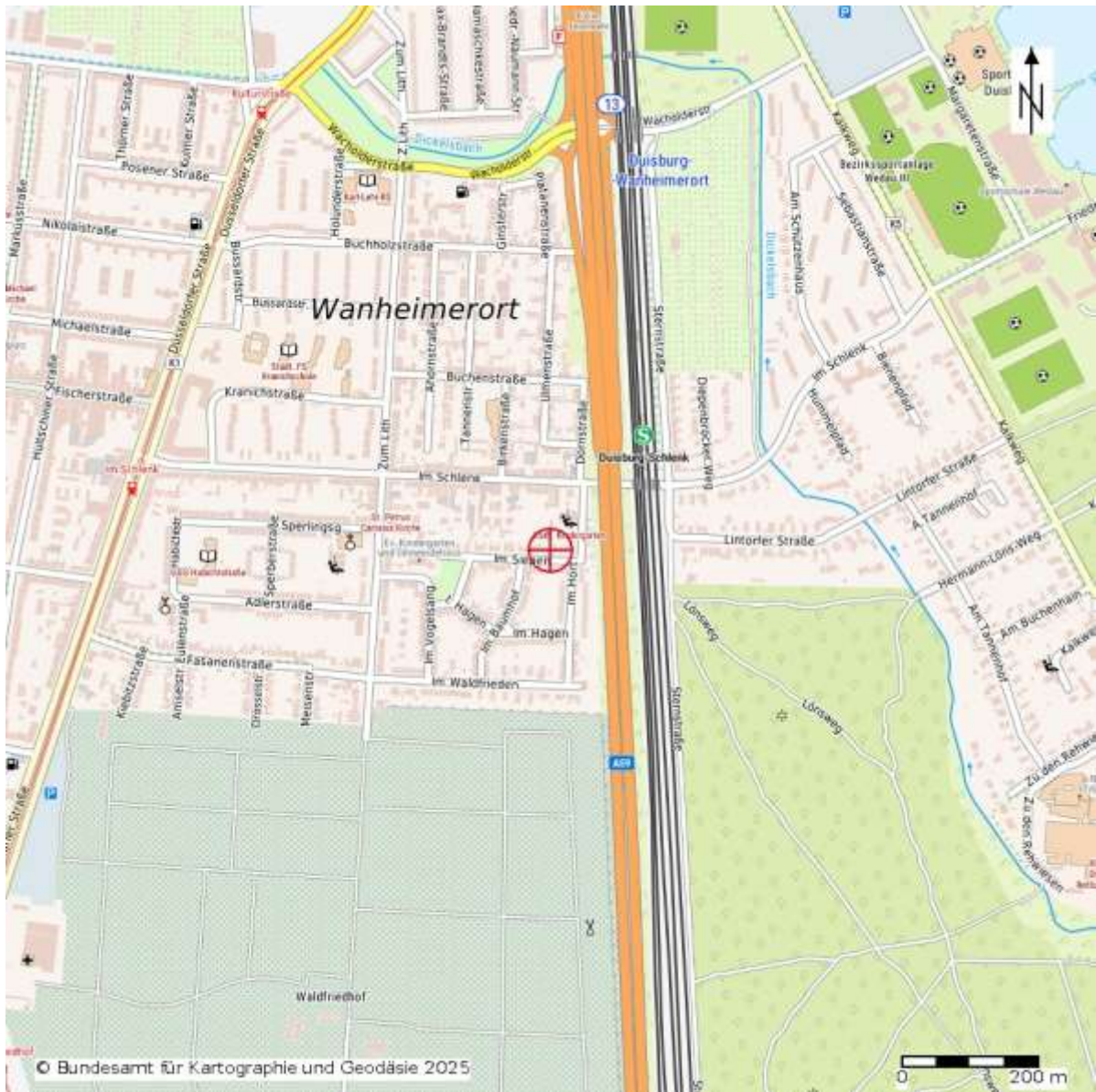

Karte 2: (lizenziert über Sprengnetter Marktdaten-Portal)

### Anlage 3: Auszug aus TIM-online mit Kennzeichnung des Wertermittlungsobjektes

Seite 1 von 1



Bild 1: Quelle: <https://www.tim-online.nrw.de/> - Eigene Darstellung

**Anlage 4: Auszug aus der Umgebungslärm-Kartierung NRW**

Seite 1 von 1

Quelle: <https://umgebungslaermkartierung.nrw>

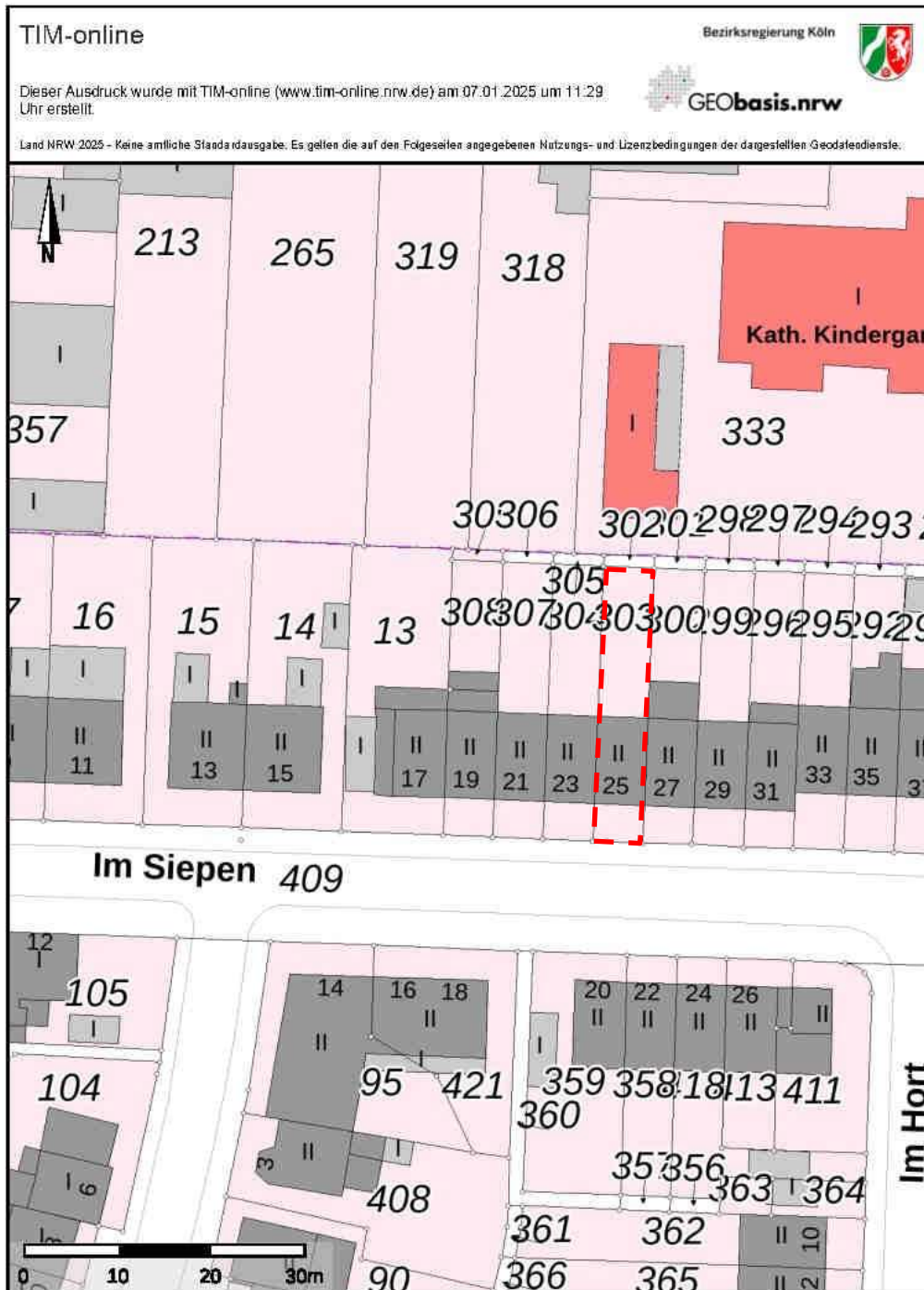
**Anlage 5: Ausschnitt aus der Wohnlagenkarte**

Seite 1 von 1

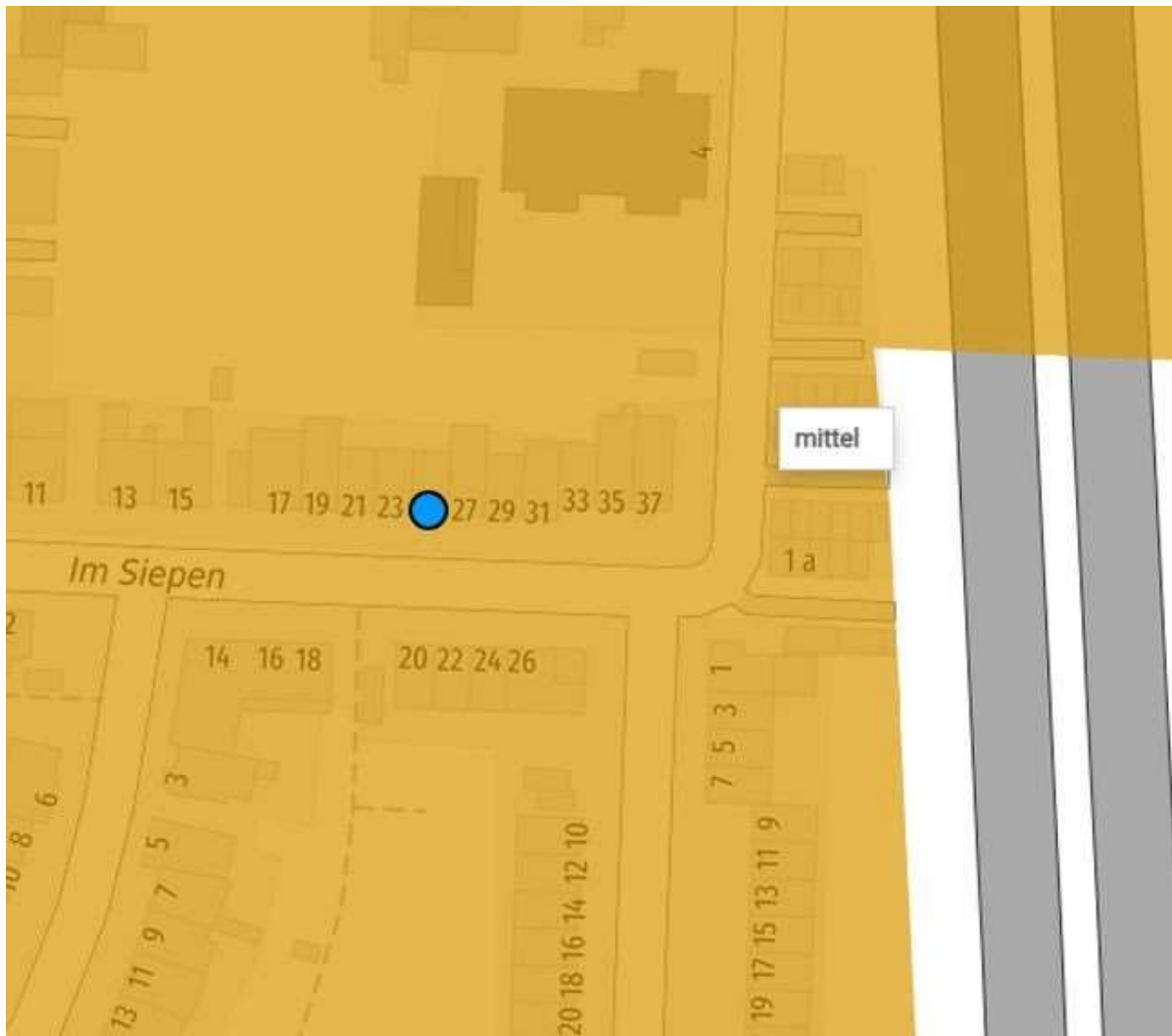
Bild 1: <https://geoportal.duisburg.de/geoportal/wohnlagenkarte>



**Anlage 7: Ausschnitt aus dem Flächennutzungsplan (FNP)**

Seite 1 von 1

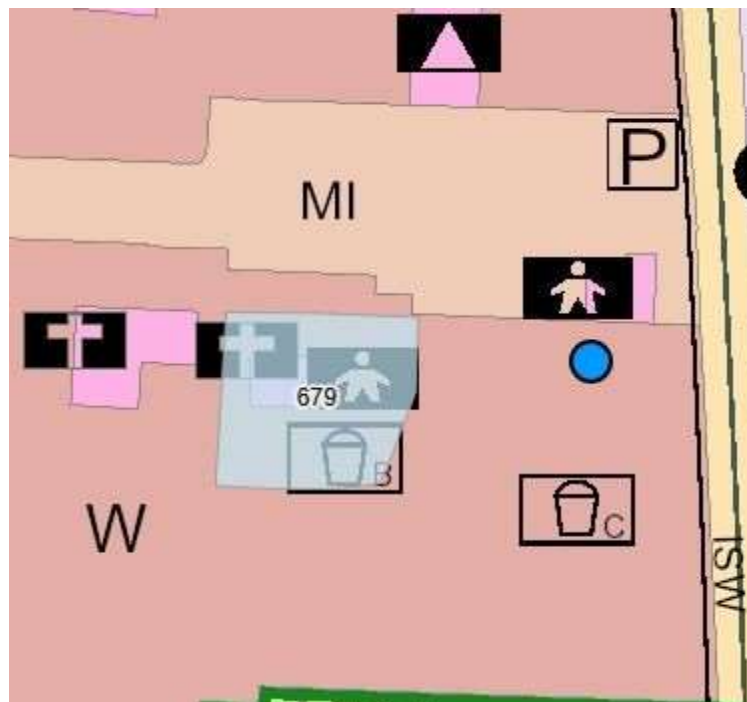
Bild 1: <https://geoportal.duisburg.de/geoportal/fnp>