

Lars Wegmann

Diplom-Sachverständiger für die Bewertung von bebauten und unbebauten Grundstücken,
Mieten und Pachten (DIA)

Zertifizierter Sachverständiger für Immobilienbewertung
ZIS Sprengnetter Zert (AI)



Lars Wegmann - Bismarckstr. 142 - 47057 Duisburg
Amtsgericht Duisburg
Zwangsversteigerung
Postfach 10 01 10
47001 Duisburg

Datum: 20.03.2026
Az.: 651 K 104-25

GUTACHTEN

über den Verkehrswert (Marktwert)
i. S. d. § 194 Baugesetzbuch
für das mit einem
Einfamilienhaus bebaute Grundstück
in 47139 Duisburg, Ölbergstr. 26



Der **Verkehrswert des Grundstücks** wurde zum Stichtag
02.02.2026 (ohne Innenbesichtigung) ermittelt mit rd.
149.000 €.

Dieses Dokument stellt eine anonymisierte Fassung des Gutachtens im Zwangsversteigerungsverfahren dar. Die hier dargestellten Angaben dienen ausschließlich der Information im Rahmen des Versteigerungsverfahrens. Verbindlich und rechtlich maßgeblich ist ausschließlich die beim zuständigen Gericht eingereichte Originalfassung des Gutachtens.

Inhaltsverzeichnis

Nr.	Abschnitt	Seite
1	Übersichtsblatt	4
2	Allgemeine Angaben	5
2.1	Angaben zum Wertermittlungsobjekt	5
2.2	Angaben zum Auftraggeber und Eigentümer	5
2.3	Angaben zum Auftrag und zur Auftragsabwicklung	5
2.4	Besonderheiten des Auftrags / Maßgaben des Auftraggebers	7
3	Grund- und Bodenbeschreibung	9
3.1	Lage	9
3.1.1	Großräumige Lage	9
3.1.2	Kleinräumige Lage	11
3.1.3	Beurteilung der Lage	11
3.2	Gestalt und Form	12
3.3	Topografie	12
3.4	Erschließung, Baugrund etc.	12
3.5	Privatrechtliche Situation	14
3.6	Öffentlich-rechtliche Situation	14
3.6.1	Baulasten und Denkmalschutz	14
3.6.2	Bauplanungsrecht	15
3.6.3	Bauordnungsrecht	15
3.7	Entwicklungszustand inkl. Beitragssituation	16
3.8	Hinweise zu den durchgeführten Erhebungen	16
3.9	Derzeitige Nutzung und Vermietungssituation	16
4	Beschreibung der Gebäude und Außenanlagen	17
4.1	Vorbemerkungen zur Gebäudebeschreibung	17
4.2	Einfamilienhaus	17
4.2.1	Gebäudeart, Baujahr und Außenansicht	17
4.2.2	Nutzungseinheiten, Raumaufteilung	18
4.2.3	Gebäudekonstruktion (Keller, Wände, Decken, Treppen, Dach)	18
4.2.4	Allgemeine technische Gebäudeausstattung	18
4.2.5	Raumausstattungen und Ausbauzustand	19
4.2.5.1	Vorbemerkungen zur Ausstattungsbeschreibung	19
4.2.6	Werthaltige Bauteile / Einrichtungen, Zustand des Gebäudes	19
4.3	Bauzahlen	20
4.4	Nebengebäude	20
4.5	Außenanlagen	20
5	Ermittlung des Verkehrswerts	21
5.1	Grundstücksdaten	21
5.2	Verfahrenswahl mit Begründung	21
5.2.1	Bewertungsrechtliche und bewertungstheoretische Vorbemerkungen	21

5.2.1.1	Grundsätze zur Wahl der Wertermittlungsverfahren	21
5.2.1.2	Allgemeine Kriterien für die Eignung der Wertermittlungsverfahren.....	21
5.2.2	Zu den herangezogenen Verfahren	22
5.2.2.1	Beschreibung des Bewertungsmodells der Bodenwertermittlung	22
5.2.2.2	Bewertung des bebauten Gesamtgrundstücks	22
5.3	Bodenwertermittlung	24
5.3.1	Erläuterungen zur Bodenrichtwertanpassung.....	25
5.4	Sachwertermittlung	26
5.4.1	Das Sachwertmodell der Immobilienwertermittlungsverordnung	26
5.4.2	Erläuterungen der bei der Sachwertberechnung verwendeten Begriffe.....	26
5.4.3	Sachwertberechnung	29
5.4.4	Erläuterung zur Sachwertberechnung	30
5.5	Vergleichswertermittlung.....	35
5.5.1	Das Vergleichswertmodell der Immobilienwertermittlungsverordnung.....	35
5.5.2	Erläuterungen der bei der Vergleichswertberechnung verwendeten Begriffe	35
5.5.3	Vergleichswertermittlung auf der Basis eines Vergleichsfaktors	38
5.5.4	Erläuterungen zur Anpassung des Vergleichsfaktors	38
5.5.5	Vergleichswert.....	39
5.5.6	Erläuterungen zur Vergleichswertermittlung	39
5.6	Verkehrswertableitung aus den Verfahrensergebnissen	40
5.6.1	Bewertungstheoretische Vorbemerkungen.....	40
5.6.2	Zur Aussagefähigkeit der Verfahrensergebnisse.....	40
5.6.3	Zusammenstellung der Verfahrensergebnisse	40
5.6.4	Gewichtung der Verfahrensergebnisse	40
6	Verkehrswert	42
7	Rechtsgrundlagen, verwendete Literatur	43
7.1	Rechtsgrundlagen der Verkehrswertermittlung	43
7.2	Verwendete Wertermittlungsliteratur	43
8	Verzeichnis der Anlagen	44

1 Übersichtsblatt

Kurzbeschreibung:	<p>Es handelt sich um ein ca. im Jahr 1924 in Duisburg-Beeckerwerth errichtetes, zweigeschossiges Einfamilienhaus mit Unterkellerung sowie einem eingeschossigen seitlichen Anbau. Inwieweit das Dachgeschoss ausgebaut worden ist, konnte nicht abschließend geklärt werden.</p> <p>Die Grundstücksgröße beträgt 279 m².</p> <p>Die Liegenschaft ist Bestandteil der unter Denkmalschutz stehenden Beeckerwerth-Siedlung.</p> <p>Die Wohnfläche wurde überschlägig anhand von Außenmaßen und Umrechnungskoeffizienten ermittelt bzw. teilweise auf Grundlage der Angaben aus der Denkmalsatzung übernommen. Sie beträgt ca. 70 m². Danach sind im Erdgeschoss ein Flur, eine Küche, zwei Räume sowie ein WC im Anbau vorhanden. Im Obergeschoss befinden sich ein Flur sowie zwei Zimmer.</p> <p>Eine Innenbesichtigung war nicht möglich.</p> <p>Im Rahmen der eingeschränkten Besichtigungsmöglichkeiten war bereits ein Instandhaltungstau erkennbar.</p>
Baujahr:	ca. 1924 gemäß Gestaltungsfibel Denkmal Beeckerwerth
Grundstücksgröße:	279 m ²
Wohnfläche:	ca. 70 m ²
Mietverhältnisse:	augenscheinlich Leerstand
Lasten und Beschränkungen in Abt. II:	keine Eintragung
Baulastenverzeichnis:	Blatt 1054, Eintragung einer gemeinsamen Brandwand
Altlastensituation:	kein konkreter Verdacht
Erschließungsbeiträge:	Nach vorliegender Auskunft der Stadt Duisburg sind Erschließungsbeiträge nicht mehr zu entrichten bzw. als gezahlt oder abgegolten anzusehen.
Besonderheiten:	Eintragung gemäß § 3 DSchG Beeckerwerth-Siedlung Eintragung im Jahr 2000
Wertermittlungsstichtag:	02.02.2026
Verkehrswert inkl. 5 % Sicherheitsabschlag:	149.000 €
Vergleichswert:	158.000 €
Sachwert:	156.000 €
mögliches Zubehör i. S. d. § 97 BGB:	unbekannt

2 Allgemeine Angaben

2.1 Angaben zum Wertermittlungsobjekt

Art des Bewertungsobjekts:	Grundstück, bebaut mit einem Einfamilienhaus
Objektadresse:	Ölbergstr. 26 47139 Duisburg
Grundbuchangaben:	Grundbuch von Beeck, Blatt 5463, lfd. Nr. 1
Katasterangaben:	Gemarkung Beeck, Flur 3, Flurstück 1752, Fläche 279 m ²

2.2 Angaben zum Auftraggeber und Eigentümer

Auftraggeber:	Amtsgericht Duisburg Zwangsversteigerung Postfach 10 01 10 47001 Duisburg Auftrag vom 06.01.2026 (Datum des Auftrags Schreibens)
Eigentümer:	Xxx Xxx Xxx

2.3 Angaben zum Auftrag und zur Auftragsabwicklung

Grund der Gutachtenerstellung:	Verkehrswertermittlung im Rahmen des Zwangsversteigerungsverfahrens. Das Gutachten ist ausschließlich für den angegebenen Zweck bestimmt. Eine weitergehende Verwendung bedarf der schriftlichen Zustimmung des Unterzeichners.
Wertermittlungsstichtag:	02.02.2026 (Tag der Ortsbesichtigung)
Qualitätsstichtag:	02.02.2026 (entspricht dem Wertermittlungsstichtag) Der Qualitätsstichtag ist der Zeitpunkt, auf den sich der für die Wertermittlung maßgebliche Grundstückszustand bezieht. Er entspricht dem Wertermittlungsstichtag, es sei denn, dass aus rechtlichen oder sonstigen Gründen der Zustand des Grundstücks zu einem anderen Zeitpunkt maßgebend ist.
Tag der Ortsbesichtigung:	02.02.2026
Umfang der Besichtigung etc.:	Es konnte nur eine straßenseitige und giebelseitige Inaugenscheinnahme des Objekts durchgeführt werden. Die rückwärtige Gebäudeseite war nicht einsehbar. Ein Zugang zu dem augenscheinlich leerstehenden Haus gelang nicht.

Hinweis

Die Bewertung erfolgt überwiegend nach Aktenlage und nach dem äußeren Anschein (Anscheinsgutachten). Ein Abschlag auf den Verkehrswert für die eingeschränkte Innenbesichtigung wird vorgenommen. Die sich darüber hinaus ergebenden Risiken (z. B. unbekannte Bauschäden und Baumängel, abweichende Wohnflächen, Instandhaltungsstau oder überdurchschnittlicher

Renovierungsbedarf) müssen Bietinteressenten und Drittverwender des Gutachtens zusätzlich zu dem ausgewiesenen Verkehrswert berücksichtigen. Einem Erwerber wird vor einer Vermögensdisposition dringend eine Innenbesichtigung empfohlen.

Teilnehmer am Ortstermin:

- Herr Wegmann (Unterzeichner)

herangezogene Unterlagen, Erkundigungen, Informationen:

Vom Amtsgericht wurden folgende Unterlagen zur Verfügung gestellt:

- Zwangsversteigerungs-Beschluss (Az. 651 K 104-25) vom 06.01.2026
- Unbeglaubigter Auszug aus dem Grundbuch von Beeck, Blatt 5463 (Aus-/Abdruck vom 20.20.2025)

Vom Sachverständigen wurden folgende Auskünfte und Unterlagen beschafft:

- Auszug aus dem Liegenschaftskataster – Flurkarte TIM-online vom 12.01.2026 (www.tim-online.nrw.de), Lizenz dl-de/zero-2-0 (www.govdata.de/dl-de/zero-2-0)
- Daten der Gutachterausschüsse für Grundstückswerte NRW 2025 (<https://www.boris.nrw.de>), Lizenz dl-de/zero-2-0 (www.govdata.de/dl-de/zero-2-0)
- ©Daten der AGVGA.NRW e.V. NRW (<https://www.boris.nrw.de>), Lizenz dl-de/zero-2-0 (www.govdata.de/dl-de/zero-2-0)
- ©Daten des Gutachterausschusses für Grundstückswerte in der Stadt Duisburg 2025, dl-de/zero-2-0 (www.govdata.de/dl-de/zero-2-0) <https://www.boris.nrw.de>
- ©Daten des Grundstücksmarktberichts 2025 (Auswertungs-/Berichtszeitraum 01.01. – 31.12.2024) des Gutachterausschusses für Grundstückswerte in der Stadt Duisburg (<https://www.boris.nrw.de>), Lizenz dl-de/zero-2-0 (www.govdata.de/dl-de/zero-2-0)
- Aktuelle Informationen zum Immobilienmarkt in NRW – Bodenrichtwerte aus BORIS.NRW -, (<https://www.boris.nrw.de>), Lizenz dl-de/zero-2-0 (www.govdata.de/dl-de/zero-2-0)
- Auszug aus dem Geoportal der Stadt Duisburg – Wohnlagenkarte – (<https://geoportal.duisburg.de/geoportal/wohnlagenkarte/>)
- Auszug aus dem Geoportal der Stadt Duisburg – Umgebungslärm – (<https://geoportal.duisburg.de/geoportal/laerm/>)
- Auszug aus dem Geoportal der Stadt Duisburg – Neuaufstellung FNP – (<https://geoportal.duisburg.de/geoportal/neuaufstellungFNP/>)
- Auszug aus dem Geoportal der Stadt Duisburg – Bebauungspläne – (<https://geoportal.duisburg.de/geoportal/bplan/>)

- Auszug aus dem Internet-Auskunfts-system "Gefährdungspotenziale des Untergrundes in Nordrhein-Westfalen" – (https://www.gdu.nrw.de/GDU_Buerger/)
- Telefonische und schriftliche Auskünfte der Stadt Duisburg bezüglich Altlasten, Ortsbaurecht, Baulasten und Erschließungskostensituation
- Digitale Hausakten der Stadt Duisburg standen nicht zur Verfügung. Auch die Recherche nach Sammelakten blieb erfolglos
- Qualifizierter Mietspiegel 2026 für die Stadt Duisburg gemäß § 558d BGB (Richtlinien für die Miete des nicht preisgebundenen Wohnraumes vom 01.02.2026)
- Gestaltungsfibel "Denkmalsiedlung Beeckerwerth"
- Aufzeichnungen des Unterzeichners während des Ortstermins
- Fotografische Aufnahmen des Wertermittlungsobjekts

Gutachtenerstellung unter Mitwirkung von: Durch die xxxxxx wurden folgende Tätigkeiten bei der Gutachtenerstellung durchgeführt:

- Einholung der erforderlichen Auskünfte bei den zuständigen Ämtern;
- Beschaffung der erforderlichen Unterlagen;
- Protokollierung der Ortsbesichtigung und Entwurf der Grundstücks- und Gebäudebeschreibung.

Die Ergebnisse dieser Tätigkeiten wurden vom Sachverständigen auf Richtigkeit und Plausibilität überprüft, ggf. ergänzt und für das vorliegende Gutachten verwendet.

2.4 Besonderheiten des Auftrags / Maßgaben des Auftraggebers

Der Unterzeichner wurde mit Beschluss vom 06.01.2026 beauftragt, gem. § 74 a Abs. 5 ZVG ein Gutachten über den Wert des Versteigerungsobjektes zu erstellen und bei der Stadtverwaltung die erforderlichen Auskünfte bezüglich der Baulasteneintragungen, Erschließungsbeiträge, Altlasten und Wohnungsbindung einzuholen.

Das Gutachten soll auch folgende Angaben enthalten:

- a) Ob ein Gewerbebetrieb geführt wird (Art und Inhaber)
- b) Eine Liste des etwaigen Zubehörs und die Bewertung der einzelnen Positionen; der Wert der beweglichen Gegenstände, auf die sich die Versteigerung erstreckt, ist unter Würdigung aller Verhältnisse frei zu schätzen. Falls für die Bewertung des Zubehörs ein weiterer Sachverständiger hinzugezogen werden muss, wollen Sie dies bitte umgehend mitteilen
- c) Sind sonstige Zubehörstücke vorhanden, die von Ihnen nicht mit geschätzt sind.
- d) Ob baubehördliche Beschränkungen oder Beanstandungen bestehen
- e) Eintragungen im Baulastenverzeichnis sollten möglichst wörtlich wiedergegeben werden (ggf. als Anlage zum Gutachten)
- f) Zum Bestehen oder Nichtbestehen einer Wohnungsmietbindung

- g) Das Gutachten muss Ausführungen darüber enthalten, ob – und eventuell wie lange – die Versteigerungsobjekte einer Bindung nach dem WoBindG / WFNG NRW unterliegen.
- h) Außerdem soll der Beginn der Mietverträge ermittelt und im Gutachten genannt werden, sofern die Objekte vermietet sind.
- i) Ob Anhaltspunkte für mögliche Altlasten bestehen und wie diese zu bewerten sind. Falls für die Bewertung von Altlasten ein weiterer Sachverständiger hinzugezogen werden muss, wollen Sie dies umgehend mitteilen.
- j) Zum Bestehen des Denkmalschutzes
- k) Zu etwaigen Überbauten oder Eigengrenzüberbauungen
- l) Einen einfachen Lage- und Gebäudeplan
- m) Lichtbilder der Gebäude und der Örtlichkeit

Zu den Fragen des Gerichts:

- a) Ein Gewerbebetrieb wird nicht geführt.
- b) Maschinen oder Betriebseinrichtungen sind nicht vorhanden.
- c) Mögliches Zubehör war nicht erkennbar.
- d) Baubehördliche Beschränkungen oder Beanstandungen sind unbekannt
- e) Eintragungen im Baulastenverzeichnis sind vorhanden vgl. 3.6.1(gemeinsame Brandwand)
- f) Mietbindungen sind nicht bekannt
- g) nicht bekannt
- h) nicht bekannt
- i) Es besteht kein konkreter Altlastenverdacht
- j) Denkmalschutz ist vorhanden; vgl. 3.6.1
- k) Überbauten oder Eigengrenzbebauungen bestehen nicht
- l) Lage- und Gebäudeplan werden in der Anlage beigelegt
- m) Lichtbilder werden in der Anlage beigelegt

Die Verfahrensbeteiligten wurden mit Schreiben vom 12.01.2026 über den Ortstermin in Kenntnis gesetzt. Zwangsverwaltung bestand nicht. Das Anschreiben blieb ohne Reaktion.

Angaben von Beteiligter oder Dritten werden grundsätzlich als richtig unterstellt – ihre Übernahme und Verwendung erfolgt nach dem Grundsatz von Treu und Glauben.

Bei einer Wertermittlung zum Zwecke der Zwangsversteigerung wird regelmäßig und insoweit auftragsgemäß der so genannte unbelastete Verkehrswert, also frei von Rechten und Lasten, die in Abteilung II des Grundbuchs eingetragen sein können, ermittelt. Dies ist eine nicht unwesentliche Besonderheit, die gerade auch in Hinblick auf eine mögliche Drittverwendung des Gutachtens besonders zu beachten ist.

3 Grund- und Bodenbeschreibung

3.1 Lage

3.1.1 Großräumige Lage

Ort und Einwohnerzahl:

Stadt Duisburg
Nord-Süd Ausdehnung: 25,1 km
Ost-West Ausdehnung: 14,2 km
Stadtbezirk Meiderich/Beeck
Ortsteil Beeckerwerth

Duisburg liegt an der Mündung der Ruhr in den Rhein und bildet mit seinen Hafenanlagen den größten Binnenhafen Europas. Unter Produktionsgesichtspunkten zählt die Stadt zudem zu den bedeutendsten Stahlstandorten Europas und ist Teil des Ballungsraums Rhein-Ruhr, einer der größten Metropolregionen Deutschlands.

Die Stadt ist mit 506.493 Einwohnern (Stand: 30.12.2025) die fünftgrößte nordrheinwestfälische Stadt und zählt mit einer Fläche von 232,8 km² zu den fünfzehn größten Städten Deutschlands. Der Anteil der Nichtdeutschen liegt mit 130.430 Einwohnern bei 25,8 %.

Die Stadt Duisburg gehört zum Regierungsbezirk Düsseldorf und setzt sich aus insgesamt sieben Stadtbezirken zusammen, welche überwiegend rechtsrheinisch gelegen sind. Als westlichste Stadt des Ruhrgebietes grenzt sie im Süden an die Landeshauptstadt Düsseldorf. Im Norden befindet sich die Stadt Dinslaken, im Osten schließen sich die Städte Mülheim a. d. Ruhr und Oberhausen an, im Westen grenzt Duisburg an die Städte Krefeld, Moers und Rheinberg.

Das Stadtgebiet Duisburg ist verkehrstechnisch sehr günstig gelegen und über mehrere Autobahnen an das überregionale Verkehrsnetz angebunden. Neben der A 3 (E 35) und der A 40 (E 34) bestehen weitere Anschlüsse an die A 42 (Emscherschnellweg), die Stadtautobahn A 59 (Nord-Süd-Achse), die A 57 im Westen sowie die A 524 als südliche Verbindung zum Autobahnkreuz Breitscheid. Der internationale Flughafen Düsseldorf ist vom Duisburger Stadtzentrum in etwa 25 Minuten erreichbar und bietet neben innerdeutschen auch zahlreiche internationale Direktverbindungen. Duisburg verfügt über einen Hauptbahnhof mit ICE-, IC-, Regional- und S-Bahn-Anbindungen in alle Richtungen des Bundesgebiets. Die Stadt ist damit auch sehr gut in das nationale und internationale Schienenverkehrsnetz eingebunden.

Duisburg befindet sich weiterhin in einem Strukturwandel und etabliert sich, begünstigt durch den Binnenhafen, zu einem leistungsstarken Logistikstandort mit hoher Attraktivität und Intensität. Zu den bedeutendsten ansässigen Unternehmen zählen u. a. ThyssenKrupp Steel AG, ArcelorMittal, Duisburger Hafen AG (Duisport) und die Deutsche Bahn AG.

Die Haushaltssituation der Stadt ist stark angespannt. Die Hauptgründe dafür sind stark gestiegene Sozialausgaben sowie Mehrkosten bei Personal und Versorgung, bedingt durch Tarifabschlüsse und Personalaufstockung. Die Stadt hat daher eine restriktive Haushaltsbewirtschaftung eingeführt.

Hinsichtlich der Bevölkerungsprognose wird von der Stadt Duisburg (Quelle: Stadt Duisburg; Stabstelle für Wahlen und Informationslogistik; Zuzug durch stadtentwicklungspolitische Maßnahmen durch das Amt für Stadtentwicklung und Projektmanagement; Artikel: „Die Duisburger Bevölkerungsvorausberechnung bis zum Jahr 2035“) mit einer relativ konstanten Bevölkerungszahl bis zum Jahr 2035 gerechnet. Die aktuelle Bevölkerungsentwicklung der letzten Jahre unterstreicht die Prognose aus dem Jahr 2021. Die Arbeitslosenquote Duisburgs beträgt im Januar 2026 rd. 13,3 % und liegt somit weiterhin deutlich über dem Landes- und Bundesdurchschnitt (8,0 % bzw. 6,6 %).

Mit Stand 2021 liegt die einzelhandelsrelevante Kaufkraftkennziffer der Stadt Duisburg mit 81,3 unter dem Landesdurchschnitt NRW (99,0) und dem Bundesdurchschnitt (100,0). Die Zentralität Duisburgs liegt aufgrund des Einflusses der nahegelegenen Konkurrenzstädte Düsseldorf und Essen nur leicht über dem Bundesdurchschnitt (Zentralitätskennziffer: 103,4). Mit der Universität Duisburg-Essen (ca. 42.800 Studierende), verschiedenen Fachhochschulen und Forschungsinstituten, bildet die Stadt einen bedeutenden Bildungs- und Forschungsstandort Nordrhein-Westfalens.

Nach dem aktuellen Regionen-Ranking 2024 von der Firma IW-Consult, in Auftrag gegeben durch das Institut der deutschen Wirtschaft in Köln, in denen alle 400 Kreise und kreisfreien Städte miteinander verglichen wurden, belegt Duisburg im Niveauranking den 398 Platz. Damit schneidet Duisburg, wie viele andere Ruhrgebietsstädte, weiterhin sehr schlecht ab. Begründet liegt dies u. a. in einer ungünstigen Wertung des trotz in den letzten Jahren leicht gesunkenen, aber weiterhin hohen Gewerbesteuersatzes (z. Zt. 505%), der unterdurchschnittlichen Beschäftigungsrate bei Frauen, der hohen privaten Überschuldung der Haushalte und der Anzahl der Straftaten. Im Dynamik-Ranking zeigt sich wiederum ein anderes Bild. Hier steht Duisburg auf Platz 154 und konnte im Vergleich zur letzten Studie verbessern. Dies ist auf die positiven Entwicklungen in den Bereichen Wirtschaftsstruktur und Arbeitsmarkt zurückzuführen. Hierbei ist besonders die erneute Senkung des Gewerbesteuersatzes sowie das zukünftig hohe Arbeitskräfteangebot positiv in die Bewertung eingeflossen.

Quellen: Statistisches Bundesamt (Destatis), Stadt Duisburg, Niederrheinische Industrie- und Handelskammer, Bezirksregierung Düsseldorf, Bundesagentur für Arbeit, Bertelsmann-Stiftung, Universität Duisburg-Essen, IW Consult, ImmobilienScout24, WirtschaftsWoche, WDR, WAZ und Rheinische Post mit lokalen Presseartikeln

überörtliche Anbindung / Entfernungen:

Die Verkehrsanbindung der Liegenschaft an das örtliche und überörtliche Straßennetz ist als gut zu beurteilen.

Autobahnzufahrt:

- A 42, Ausfahrt Duisburg – Beekerwerth, in ca. 1 km Entfernung

Bahnhof:

Duisburg Hbf. in ca. 13,8 km Entfernung

Flughafen:

Der Flughafen Düsseldorf Airport befindet sich in etwa 36 km Entfernung.

Öffentliche Verkehrsmittel:

Haltestellen der öffentlichen Verkehrsmittel befinden sich direkt auf der Ahrstraße, Haltestelle "Schwalbenplatz" (Linie 907, 916, 923).

3.1.2 Kleinräumige Lage

innerörtliche Lage:

Beeckerwerth liegt rechtsrheinisch in einem Rheinbogen. Mit der linken Rheinseite ist der Stadtteil über die Autobahn A42 verbunden. Die Entfernung zur Innenstadt beträgt ca. 13 km.

1916 begann man in Beeckerwerth mit dem Abteufen eines ersten Schachts zur Kohleförderung. Es entstanden Zechenkolonien und die Bevölkerung wuchs rasch von etwa mehr als 100 auf über 4.000 Einwohner. Die höchste Einwohnerzahl hatte der Stadtteil Anfang der 1960er Jahre mit fast 7.500 Bewohnern. 1963 wurde die Zeche in Beeckerwerth geschlossen.

Heute hat der Stadtteil 3.791 Einwohner (Stand 31. Dezember 2025) und eine Fläche von 7,62 km².

Das gegenständliche Grundstück liegt in zentraler Lage von Beeckerwerth.

Art der Bebauung und Nutzungen in der Straße und im Ortsteil:

Der Gebietscharakter der näheren Umgebung ist geprägt durch eine überwiegend aufgelockerte als auch geschlossene, II-geschossige Wohnbebauung, die in weiten Teilen unter (Siedlungs-) Denkmalschutz steht.

Beeinträchtigungen:
Anlage 5

Überdurchschnittliche Immissionen oder sonstige Beeinträchtigungen waren im Rahmen der Ortsbesichtigung nicht wahrnehmbar.

Quelle: Lärmkarte Straße, 24h-Pegel LDEN <https://www.GEOportal.NRW/> (abgerufen am 19.03.2026)

3.1.3 Beurteilung der Lage

Beurteilung der Lage
Anlage 6

Entsprechend den Einstufungen der aktuellen Duisburger Wohnlagenkarte 2023 ist die Wohnlage als "einfach" zu beurteilen.

Danach ist die einfache Wohnlage wie folgt definiert:

Einfache Wohnlagen sind geprägt durch eine teilweise stark verdichtete, geschlossene homogene Bebauung und eine direkte Nähe zu Gewerbe und Industrie. Diese Wohnlage weist geringe Frei- und Grünflächen, erhöhte Immissionsbelastungen durch Industrie und Verkehr und ein einfaches Image auf. Einfache Wohnlagen können eine gute Anbindung an öffentliche Verkehrsmittel und ein umfassendes Angebot an täglichen Versorgungsmöglichkeiten haben.

3.2 Gestalt und Form

Gestalt und Form: Unregelmäßig geschnittenes Grundstück mit einem aufstehenden Baukörper in Südwest- Ausrichtung.

Straßenfront:

ca. 14 m

mittlere Tiefe:

ca. 20 m

Grundstück Größe:

Flurst. Nr.: 1752 279 m²

Die genaue Form und die Ausdehnung sind aus dem beiliegenden Lageplan (**Anlage 4**) ersichtlich.

3.3 Topografie

Topografie: Soweit erkennbar, ist das Grundstück eben.

3.4 Erschließung, Baugrund etc.

Straßenart: öffentliche Straße; verkehrsberuhigte Spielstraße

Straßenausbau: Betonverbundsteinpflaster; Kanalisation, Straßenbeleuchtungseinrichtungen;

Es herrscht geringer Anwohnerverkehr; Parkmöglichkeiten bestehen im öffentlichen Straßenraum; die Parkraumsituation ist insgesamt als angespannt zu beurteilen.

Anschlüsse an Versorgungsleitungen und Abwasserbeseitigung: Das Grundstück verfügt über folgende Anschlüsse:

- elektrischer Strom
- Wasser aus öffentlicher Versorgung
- Kanalanschluss
- Telefonanschluss

Ob ein Gas- oder Fernwärmeanschluss vorhanden ist, konnte nicht geklärt werden.

Grenzverhältnisse, nachbarliche Gemeinsamkeiten: Es besteht eine einseitige Grenzbebauung. Sonstige besondere Grenzverhältnisse oder nachbarliche Gemeinsamkeiten sind dem Unterzeichner nicht bekannt gemacht worden. Es wurden keine weiteren Nachforschungen angestellt.

Baugrund, Grundwasser (soweit augenscheinlich ersichtlich): Laut Auszug aus dem Internet-Auskunftssystem Gefährdungspotenziale des Untergrundes in Nordrhein-Westfalen des Geologischen Dienstes Nordrhein-Westfalen – Landesbetrieb – (<http://www.gdu.nrw.de/> [abgerufen am 19.03.2026]) befindet sich das Wertermittlungsgrundstück in einem Bereich mit folgendem Merkmal:

Anlage 7

- Gasaustritt in Bohrungen
- Erdbebengefährdung
- Karstgebiet

Hinsichtlich des Baugrundes kann aufgrund der vorhandenen

Bebauung von einer ausreichenden Standsicherheit ausgegangen werden.

Altlasten:

Gemäß schriftlicher Auskunft der Stadt Duisburg vom 13.01.2026 stellt sich die Altlastensituation für das Bewertungsgrundstück wie folgt dar:

Nach Auswertung der bis in das Jahr 1845 zurückreichenden Messtischblätter (topographische Karten im Maßstab 1 : 25.000), der Luftbildaufnahmen (ab Jahrgang 1926 im Maßstab 1 : 5.000), der stereoskopischen Luftbilder ab Jahrgang 1952 sowie weiteren Archivmaterials besteht für das o. g. Grundstück kein konkreter Verdacht auf relevante Altablagerungen oder Altstandorte.

Es kann dennoch nicht ausgeschlossen werden, dass Verunreinigungen des Bodens vorhanden sind, da die o. g. Karten und Luftbilder nur Momentaufnahmen darstellen und zudem aufgrund ihrer Maßstäbe eine detaillierte Betrachtungsweise nur bedingt ermöglichen. Zudem ist in einigen Bereichen des Stadtgebietes mit Auffüllungsmaterialien zu rechnen, die aufgrund ihrer Fremdbestandteile (z. B. Aschen und Schlacken) unter Umständen als schädliche Bodenveränderungen einzustufen sind.

Hinweis zu siedlungsbedingt erhöhten Schadstoffgehalten in Oberböden

Bei der Erstellung der Bodenbelastungskarte wurden für einen großen Bereich des Stadtgebietes siedlungsbedingt erhöhte Schadstoffgehalte in den Oberböden festgestellt, welche die Vorsorgewerte und teilweise auch die Prüfwerte der Bundes-Bodenschutzverordnung überschreiten. Das angefragte Flurstück liegt in diesem Bereich. Eine Gefährdung geht von diesen siedlungsbedingt erhöhten Schadstoffgehalten im vorliegenden Fall aber nicht aus. Die in einem Maßnahmen- und Bewertungskonzept für Duisburg abgeleiteten Beurteilungswerte, bei deren Überschreitung Maßnahmen zur Gefahrenabwehr erforderlich werden, werden nicht überschritten. Unbeschadet dessen besteht bei der Gartennutzung die Möglichkeit, die Aufnahme von Schadstoffen aus Gründen der Vorsorge zu reduzieren. Die aktuellen Handlungsempfehlungen finden Sie unter www.duisburg.de/handlungsempfehlungen.

Bitte beachten Sie, dass eine abschließende Aussage über die Bodenbelastung auf einem bestimmten Grundstück nur auf der Basis gezielter Untersuchungen auf dem jeweiligen Grundstück erfolgen kann

Hinweis zur Grundwasserbeschaffenheit:

In weiten Teilen des Duisburger Stadtgebiets werden im Grundwasser die Geringfügigkeitsschwellenwerte (GFS-Werte) der Bund-/Länderarbeitsgemeinschaft Wasser (LAWA) für verschiedene Schadstoffe überschritten. Hinsichtlich der privaten Nutzung des Grundwassers durch Gartenbrunnen wird daher auf die zur Verfügung stehenden Informationen zu bekannten Schadstofffahnen und Hintergrundbelastungen des Grundwassers unter www.duisburg.de/grundwasserbeschaffenheit und die bestehende Anzeigepflicht für die Bohrung von Gartenbrunnen bei der Unteren Wasserbehörde verwiesen. Das in Gartenbrunnen zur privaten Nutzung geförderte Grundwasser ist KEIN Trinkwasser und sollte grundsätzlich auch nicht zum Befüllen von Swimmingpools genutzt werden, da es im Gegensatz zur umfangreichen Überwachung des Leitungswassers keiner geregelten Kontrolle unterliegt.

Weitere Details sind dem Schreiben der Stadt Duisburg zu entnehmen, das dem Gericht zur Akte überlassen wurde.

Anmerkung:

In dieser Wertermittlung ist eine lageübliche Baugrund- und Grundwassersituation insoweit berücksichtigt, wie sie in die Vergleichskaufpreise bzw. Bodenrichtwerte eingeflossen ist. Darüberhinausgehende vertiefende Untersuchungen und Nachforschungen wurden nicht angestellt.

3.5 Privatrechtliche Situation

grundbuchlich gesicherte Belastungen:

Dem Unterzeichner liegt ein unbeglaubigter Grundbuchauszug vom 20.10.2025 vor. Hiernach bestehen in Abteilung II des Grundbuchs keine Eintragungen.

Anmerkung:

Im Zwangsversteigerungsverfahren wird grundsätzlich der Verkehrswert des unbelasteten Grundstücks ermittelt. Sämtliche Eintragungen in Abteilung II des Grundbuchs bleiben in der nachfolgenden Wertermittlung unberücksichtigt.

Schuldverhältnisse, die ggf. in Abteilung III des Grundbuchs verzeichnet sein können, werden in diesem Gutachten nicht berücksichtigt. Es wird davon ausgegangen, dass ggf. valutierende Schulden beim Verkauf gelöscht oder durch Reduzierung des Verkaufspreises ausgeglichen werden.

Herrschermerke:

Im Bestandsverzeichnis des Grundbuchs sind keine Herrschermerke eingetragen.

nicht eingetragene Rechte und Lasten:

Sonstige nicht eingetragene Lasten und (z. B. begünstigende) Rechte wurden dem Unterzeichner nicht bekannt gemacht.

3.6 Öffentlich-rechtliche Situation

3.6.1 Baulasten und Denkmalschutz

Eintragungen im Baulastenverzeichnis:
Anlage 9

Das Baulastenverzeichnis wurde vom Unterzeichner am 13.01.2026 erfragt. Demnach besteht ein Eintragung im Baulastentblatt 9110 in Form zur gemeinsamen Nutzung einer Brandwand.

Aus Sicht des Unterzeichners hat die Baulast zum Stichtag keinen messbaren Einfluss auf den Verkehrswert der Liegenschaft. Es wird aber darauf hingewiesen, dass es sich bei einer Baulast um eine öffentlich-rechtliche Verpflichtung handelt, die auch für einen neuen Eigentümer gilt und grundsätzlich im Zwangsversteigerungsverfahren nicht untergeht.

Denkmalschutz:

Eintragung gemäß § 3 (2) DSchG (Baudenkmal)
Beeckerwerth-Siedlung
Eintragung im Jahr 2000

Die Unterschutzstellung einer baulichen oder sonstigen Anlage unter Denkmalschutz führt nicht zwangsläufig zu einer Wertminderung oder Werterhöhung des Grundstücks. Vielmehr müssen Vor- und Nachteile der Unterschutzstellung entsprechend der Anschauung des gewöhnlichen Geschäftsverkehrs miteinander „aufgerechnet“ werden. Im Ergebnis kann sich der

Denkmalschutz dabei auch wertneutral auswirken.

Von einem „denkmalgeprägten“ Verkehrswert kann bei alledem erst dann gesprochen werden, wenn der Denkmalschutz entsprechend der Vorgabe des § 194 BauGB Eingang in den Verkehrswert findet, wobei eine Prägung im eigentlichen Sinne tatsächlich erst vorliegt, wenn der Verkehrswert eines z. B. mit einem Denkmal bebauten Grundstücks vom Verkehrswert desselben Grundstücks unter der Annahme abweicht, dass das Gebäude nicht unter Schutz gestellt worden ist. [1]

Aus Sicht des Unterzeichners gleichen sich Vorteile (z. B. steuerlicher Art) und Nachteile (z. B. Vorschriften in der äußerlichen Gestaltung des Hauses) aus. Infolge dessen wird der Denkmalschutz in der nachfolgenden Wertermittlung neutral behandelt.

3.6.2 Bauplanungsrecht

Darstellungen im Flächennutzungsplan:
Anlage 8

Der geltende Flächennutzungsplan (FNP) der Stadt Duisburg stellt den Bereich des Bewertungsgrundstücks gemäß § 5 Abs. 2 Nr. 1 BauGB als **Wohnbauflächen (W)** im Sinne des § 1 Abs. 1 Nr. 1 der Baunutzungsverordnung (BauNVO) dar.

Hinweis:

Der Rat der Stadt Duisburg hat in seiner Sitzung am 11.06.2007 die Stadtverwaltung beauftragt, den Flächennutzungsplan (FNP) neu aufzustellen. Dies wird als Projekt „Duisburg2027“ umgesetzt. Im Vorentwurf dieses FNP nach Änderungen der Planzeichnungen 2024 nach Offenlage 2023 wird der Bereich, in dem das zu bewertende Grundstück liegt, weiterhin als Wohnbaufläche (W) dargestellt.

Festsetzungen im Bebauungsplan:

Das Wertermittlungsobjekt liegt weder im Geltungsbereich eines rechtsverbindlichen Bebauungsplans im Sinne des § 30 Abs. 1 BauGB (qualifizierter Bebauungsplan) bzw. § 30 Abs. 3 BauGB (einfacher Bebauungsplan) noch eines vorhabenbezogenen Bebauungsplans nach § 12 BauGB, sondern innerhalb eines im Zusammenhang bebauten Ortsteils im Sinne des § 34 BauGB (**unbeplanter Innenbereich**).

Die Beurteilung der planungsrechtlichen Zulässigkeit von Vorhaben im unbeplanten Innenbereich richtet sich grundsätzlich nach der Eigenart der näheren Umgebung, die sich aus der vorhandenen Bebauung ergibt.

Eine Satzung nach § 34 Abs. 4 BauGB liegt nicht vor.

3.6.3 Bauordnungsrecht

Die Wertermittlung erfolgt auf der Grundlage des realisierten Vorhabens. Das Vorliegen einer Baugenehmigung und ggf. die Übereinstimmung des ausgeführten Vorhabens mit den vorliegenden Bauplänen, der Baugenehmigung, dem Bauordnungsrecht und der verbindlichen Bauleitplanung wurden nicht geprüft. Brandschutzrechtliche und brandschutztechnische Vorschriften wurden ebenfalls nicht geprüft. Die vorliegende Wertermittlung setzt daher die formelle und materielle Rechtmäßigkeit der baulichen Anlagen und Nutzungen voraus.

3.7 Entwicklungszustand inkl. Beitragssituation

Entwicklungszustand (Grundstücksqualität): baureifes Land (vgl. § 3 Abs. 4 ImmoWertV)

Beitrags- und Abgabenzustand:

Nach Auskunft der Stadt Duisburg waren zum Wertermittlungstichtag Erschließungsbeiträge nach §§ 127 ff. BauGB sowie Anschlussbeiträge für die Grundstücksentwässerung nach dem Kommunalabgabengesetz für das Land Nordrhein-Westfalen (KAG NW) in Verbindung mit den örtlichen Beitragssatzungen nicht mehr zu zahlen. Eine evtl. Beitragspflicht nach § 8 KAG – Erweiterung und Verbesserung von Straßen, wird damit jedoch nicht ausgeschlossen.

Das Auskunftsschreiben wurde dem Gericht zur Akte überlassen.

3.8 Hinweise zu den durchgeführten Erhebungen

Die Angaben zu den privat- und öffentlich-rechtlichen Verhältnissen wurden, soweit nicht anders angegeben, online oder (fern-)mündlich eingeholt. Es wird empfohlen, vor einer vermögensrechtlichen Disposition über das Wertermittlungsobjekt eine schriftliche Bestätigung dieser Angaben bei der jeweils zuständigen Stelle einzuholen.

3.9 Derzeitige Nutzung und Vermietungssituation

Das Grundstück ist mit einem Einfamilienreihenendhaus bebaut (vgl. nachfolgende Gebäudebeschreibung).

Das Objekt stand zum Stichtag augenscheinlich leer. Mietverhältnisse wurden nicht bekannt gemacht.

4 Beschreibung der Gebäude und Außenanlagen

4.1 Vorbemerkungen zur Gebäudebeschreibung

Grundlage für die Gebäudebeschreibungen sind die Erhebungen im Rahmen der Ortsbesichtigung sowie die vorliegenden Bauakten und Beschreibungen.

Die Gebäude und Außenanlagen werden nur insoweit beschrieben, wie es für die Herleitung der Daten in der Wertermittlung notwendig ist. Hierbei werden die offensichtlichen und vorherrschenden Ausführungen und Ausstattungen beschrieben. In einzelnen Bereichen können Abweichungen auftreten, die dann allerdings nicht werterheblich sind. Angaben über nicht sichtbare Bauteile beruhen auf Angaben aus den vorliegenden Unterlagen, Hinweisen während des Ortstermins bzw. Annahmen auf Grundlage der üblichen Ausführung im Baujahr. Die Funktionsfähigkeit einzelner Bauteile und Anlagen sowie der technischen Ausstattungen und Installationen (Heizung, Elektro, Wasser etc.) wurde nicht geprüft; im Gutachten wird die Funktionsfähigkeit unterstellt.

Baumängel und -schäden wurden soweit aufgenommen, wie sie zerstörungsfrei, d.h. offensichtlich erkennbar waren. In diesem Gutachten sind die Auswirkungen der ggf. vorhandenen Bauschäden und Baumängel auf den Verkehrswert nur pauschal berücksichtigt worden. Es wird ggf. empfohlen, eine diesbezüglich vertiefende Untersuchung durch einen Bausachverständigen anstellen zu lassen und/oder vor Vermögensdisposition Kostenvoranschläge einzuholen. Untersuchungen auf pflanzliche und tierische Schädlinge sowie über gesundheitsschädigende Baumaterialien wurden nicht durchgeführt.

4.2 Einfamilienhaus

4.2.1 Gebäudeart, Baujahr und Außenansicht

Gebäudeart:	Reihenendhaus eines Dreierblocks; II-geschossig; Unterkellerung; Dachgeschossausbau unklar; I-geschossiger Anbau
Baujahr:	ca. 1924 (gemäß Angaben der Gestaltungsfibel Denkmal Beeckerwerth)
Modernisierung:	unbekannt
Energieeffizienz:	Ein Energieausweis nach dem Gebäudeenergiegesetz (GEG) lag nicht vor.
Barrierefreiheit:	Der Zugang zum Gebäude ist nicht barrierefrei. Aufgrund der örtlichen Marktgegebenheiten (u.a. Altersstruktur, Nachfrage nach barrierefreiem Wohnraum für die konkrete Objektart etc.) wird in dieser Wertermittlung davon ausgegangen, dass der Grad der Barrierefreiheit keinen oder nur einen unwesentlichen Einfluss auf die Kaufpreisentscheidung hat und somit nicht in der Wertermittlung berücksichtigt werden muss.
Erweiterungsmöglichkeiten:	unbekannt
Außenansicht:	Die Fassaden sind als Ziegelfassaden ausgeführt

4.2.2 Nutzungseinheiten, Raumaufteilung

Nach Auskunft des Bauaktenarchiv befand sich keine Bauakte im Bestand. Auch die Recherche nach Sammelakten war erfolglos. Die Aufteilung wurde teilweise der Gestaltungsfibel Denkmal Beeckerwerth entnommen.

Kellergeschoss:

3 Kellerräume

Erdgeschoss:

Flur, Wohnküche, Spülküche, Wohnstube im Anbau WC

1. Obergeschoss:

Flur, 2 Zimmer

Dachgeschoss:

unbekannt

4.2.3 Gebäudekonstruktion (Keller, Wände, Decken, Treppen, Dach)

Konstruktionsart:	Massivbauweise
Fundamente:	Bauzeitraum entsprechend
Keller:	nicht bekannt
Umfassungswände:	Mauerwerk
Innenwände:	Mauerwerk
Geschossdecken:	nicht bekannt
Treppen:	nicht bekannt
Hauseingangsbereich:	Hauseingangstreppe mit fünf Differenzstufen und Metallgeländer; Hauseingangstür modernisiert aus Kunststoff mit Aluminiumfüllung sowie Lichtausschnitt; einfache Hauseingangsüberdachung mit Windfang
Dach:	Satteldachkonstruktion mit einer Eindeckung aus Betondachsteinen; Entwässerung über Dachrinnen und Fallrohre aus Zinkblech

4.2.4 Allgemeine technische Gebäudeausstattung

Wasserinstallationen:	zentrale Wasserversorgung über Anschluss an das öffentliche Trinkwassernetz
Abwasserinstallationen:	nicht bekannt
Elektroinstallation:	nicht bekannt
Heizung:	nicht bekannt
Lüftung:	keine besonderen Lüftungsanlagen (herkömmliche Fensterlüftung)
Warmwasserversorgung:	nicht bekannt

4.2.5 Raumausstattungen und Ausbauzustand

4.2.5.1 Vorbemerkungen zur Ausstattungsbeschreibung

Eine Innenbesichtigung war nicht möglich.

Bodenbeläge:	nicht bekannt
Wandbekleidungen:	nicht bekannt
Deckenbekleidungen:	nicht bekannt
Fenster:	Fenster aus Kunststoff mit Zweischeibenisolierverglasung und Dreh-/Kippbeschlägen; teilweise Kunststoffrollläden; Fensterbänke außenseitig als Rollschicht; Dachflächenfenster
Türen:	nicht bekannt
sanitäre Installation:	nicht bekannt

4.2.6 Werthaltige Bauteile / Einrichtungen, Zustand des Gebäudes

besondere Bauteile:	<ul style="list-style-type: none">• giebelseitige kleine gemauerte Gaube• Hauseingangstreppe
besondere Einrichtungen:	nicht bekannt
Besonnung und Belichtung:	nicht bekannt
Bauschäden und Baumängel:	Ohne Anspruch auf Vollständigkeit waren im Rahmen der stark eingeschränkten Besichtigungsmöglichkeiten folgende Mängel und Schäden erkennbar: <ul style="list-style-type: none">• An den Fassaden, insbesondere im Bereich des Anbaus, sind ausgebrochene Fugen sowie Feuchtigkeitsmerkmale erkennbar
wirtschaftliche Wertminderungen:	unbekannt
Allgemeinbeurteilung:	Eine allgemeine Beurteilung ist aufgrund der stark eingeschränkten Besichtigungsmöglichkeiten nicht möglich. Insgesamt vermittelte das Gebäude äußerlich einen mäßigen Gesamteindruck.
Drittverwendungsmöglichkeit:	Die Drittverwendungsmöglichkeit der Liegenschaft ist als durchschnittlich zu beurteilen.
Marktgängigkeit:	Die Marktgängigkeit der Immobilie ist aufgrund des Preissegments, in dem sie sich bewegt, und der dort bekannten relativ hohen Umsatzzahlen als gut einzustufen.

4.3 Bauzahlen

Bauzahlen:

Die Ermittlung der Wohnfläche erfolgte überschlägig auf Basis der Außenmaße sowie unter Heranziehung der Angaben aus der Denkmalfibel. Da keine detaillierten Grundrissunterlagen vorlagen, wurde die Wohnfläche in Anlehnung an die Wohnflächenverordnung (WoFIV) unter Anwendung sachgerechter Umrechnungskoeffizienten aus den Bruttogrundflächen abgeleitet. Die Angaben sind ausschließlich für diese Wertermittlung zu verwenden und hierfür ausreichend genau.

Maße des Hauses:

ca. 5,54 m x ca. 8,29 m

Maße des Anbaus:

ca. 4,00 m x ca. 3,00 m

Bruttogrundfläche (BGF):

195,72 m²

Die Geschossfläche wurde mit ca. 138,31 m² ermittelt. Bei einer Grundstücksgröße von 313 m² entspricht dies einer wertrelevanten Geschossflächenzahl (WGFZ) von rd. 0,5.

Wohnfläche

ca. 70 m²

4.4 Nebengebäude

nicht bekannt

4.5 Außenanlagen

- Anschlüsse an die Ver- und Entsorgungsleitungen
- Einfriedungen (Stahlmattenzaun)
- Rasenfläche
- älterer Baumbestand

5 Ermittlung des Verkehrswerts

5.1 Grundstücksdaten

Nachfolgend wird der Verkehrswert für das mit einem Einfamilienhaus bebaute Grundstück in 47139 Duisburg, Ölbergstr. 26 zum Wertermittlungsstichtag 02.02.2026 ermittelt.

Grundstücksdaten:

Grundbuch	Blatt	lfd. Nr.	
Beeck	5463	1	
Gemarkung	Flur	Flurstück	Fläche
Beeck	3	1752	279 m ²

5.2 Verfahrenswahl mit Begründung

5.2.1 Bewertungsrechtliche und bewertungstheoretische Vorbemerkungen

5.2.1.1 Grundsätze zur Wahl der Wertermittlungsverfahren

Nach § 194 BauGB wird der Verkehrswert (Marktwert) „*durch den Preis bestimmt, der in dem Zeitpunkt, auf den sich die Ermittlung bezieht, im gewöhnlichen Geschäftsverkehr nach den rechtlichen Gegebenheiten und tatsächlichen Eigenschaften, der sonstigen Beschaffenheit und der Lage des Grundstücks oder des sonstigen Gegenstands der Wertermittlung ohne Rücksicht auf ungewöhnliche oder persönliche Verhältnisse zu erzielen wäre.*“

Ziel jeder Verkehrswertermittlung ist es, einen möglichst marktkonformen Wert des Grundstücks (d. h. den wahrscheinlichsten Kaufpreis im nächsten Kauffall) zu bestimmen.

Nach den Vorschriften der Immobilienwertermittlungsverordnung sind zur Ermittlung des Verkehrswerts grundsätzlich

- das **Vergleichswertverfahren**,
- das **Ertragswertverfahren**,
- das **Sachwertverfahren**

oder mehrere dieser Verfahren heranzuziehen (§ 6 Abs. 1 Satz 1 ImmoWertV). Die Verfahren sind nach der **Art des Wertermittlungsobjekts**, unter Berücksichtigung der **im gewöhnlichen Geschäftsverkehr bestehenden Gepflogenheiten** und den **sonstigen Umständen des Einzelfalls**, insbesondere der **Eignung** der zur Verfügung stehenden Daten, zu wählen; **die Wahl ist zu begründen** (§ 6 Abs. 1 Satz 2 ImmoWertV).

5.2.1.2 Allgemeine Kriterien für die Eignung der Wertermittlungsverfahren

Entscheidende Kriterien für die Wahl der anzuwendenden Wertermittlungsverfahren sind:

- Der Rechenablauf und die Einflussgrößen der Verfahren sollen den in diesem Grundstücksteilmarkt vorherrschenden **Marktüberlegungen** (Preisbildungsmechanismen) entsprechen.
- Zur Bewertung bebauter Grundstücke sollten immer **mindestens zwei** möglichst weitgehend voneinander unabhängige **Wertermittlungsverfahren angewendet** werden. Das zweite Verfahren dient zur Überprüfung des ersten Verfahrensergebnisses.
- Hauptaufgabe dieser Wertermittlung ist es, den Verkehrswert (Marktwert) i. S. d. § 194 BauGB, d. h. den im nächsten Kauffall am wahrscheinlichsten zu erzielenden Kaufpreis, möglichst zutreffend zu ermitteln. Diesbezüglich ist **das Verfahren** am geeignetsten und vorrangig zur Ableitung des Verkehrswerts heranzuziehen, **dessen für marktkonforme Wertermittlungen** erforderliche Daten (i. S. d. § 193 Abs. 5 BauGB i. V. m. § 6 Abs. 1 Satz 2 ImmoWertV) **am zuverlässigsten** aus dem Grundstücksmarkt (d. h. aus vergleichbaren Kauffällen) **abgeleitet wurden** bzw. dem Sachverständigen zur Verfügung stehen.

5.2.2 Zu den herangezogenen Verfahren

5.2.2.1 Beschreibung des Bewertungsmodells der Bodenwertermittlung

Der Bodenwert ist (auch in den Verfahren zur Bewertung bebauter Grundstücke – dort, getrennt vom Wert der Gebäude und der Außenanlagen) i. d. R. auf der Grundlage von **Vergleichspreisen** so zu ermitteln, wie er sich ergeben würde, wenn das Grundstück unbebaut wäre (§ 40 Abs. 1 ImmoWertV).

Liegen geeignete **Bodenrichtwerte** vor, so können diese anstelle oder ergänzend zu den Vergleichspreisen zur Bodenwertermittlung herangezogen werden (§ 40 Abs. 2 ImmoWertV).

Bodenrichtwerte sind zur Wertermittlung geeignet, wenn die Daten hinsichtlich Aktualität in Bezug auf den maßgeblichen Stichtag und hinsichtlich Repräsentativität den jeweiligen Grundstücksmarkt zutreffend abbilden und etwaige Abweichungen in den allgemeinen Wertverhältnissen sowie wertbeeinflussende Abweichungen der Grundstücksmerkmale des Wertermittlungsobjekts berücksichtigt werden können (§ 9 Abs. 1 ImmoWertV). Das setzt voraus, dass sie nach

- den örtlichen Verhältnissen,
- der Lage und
- des Entwicklungszustandes gegliedert

und

- nach Art und Maß der baulichen Nutzung,
- der Erschließungssituation sowie des beitragsrechtlichen Zustandes und
- der jeweils vorherrschenden Grundstücksgestalt

hinreichend bestimmt und mit der notwendigen Sorgfalt aus Kaufpreisen für vergleichbare unbebaute Grundstücke abgeleitet sind (§ 12 Abs. 2 und 3 ImmoWertV).

Zur Ableitung und Veröffentlichung von Bodenrichtwerten aus realisierten Kaufpreisen sind die Gutachterausschüsse verpflichtet (§ 193 Abs. 5 BauGB i. V. m. § 196 Abs. 1 Satz 1 BauGB). Der Bodenrichtwert ist bezogen auf den Quadratmeter der Grundstücksfläche (Dimension: €/m² Grundstücksfläche).

Abweichungen des zu bewertenden Grundstücks vom Vergleichsgrundstück bzw. von dem Bodenrichtwertgrundstück in den wertbeeinflussenden Merkmalen – wie Erschließungszustand, spezielle Lage, Art und Maß der baulichen Nutzung, Bodenbeschaffenheit, Grundstücksgestalt -, aber auch Abweichungen des Wertermittlungsstichtags vom Kaufzeitpunkt der Vergleichsgrundstücke bzw. vom Stichtag, zu dem der Bodenrichtwert abgeleitet wurde, bewirken i. d. R. entsprechende Abweichungen seines Bodenwerts von dem Vergleichspreis bzw. dem Bodenrichtwert (§ 9 Abs. 1 Sätze 2 und 3 ImmoWertV).

Für die anzustellende Bewertung liegt ein i. S. d. § 9 Abs. 1 ImmoWertV i. V. m. § 196 Abs. 1 BauGB geeigneter, d. h. hinreichend gegliederter und bezüglich seiner wesentlichen Einflussfaktoren definierter **Bodenrichtwert** vor. Der vom Gutachterausschuss veröffentlichte Bodenrichtwert wurde bezüglich seiner relativen Richtigkeit (Vergleich mit den Bodenrichtwerten der angrenzenden Bodenrichtwertzonen) und seiner absoluten Höhe (Vergleich mit Bodenrichtwerten von in etwa lagegleichwertigen Bodenrichtwertzonen, auch aus anderen Gemeinden) auf Plausibilität überprüft und als zutreffend beurteilt. Die Bodenwertermittlung erfolgt deshalb auf der Grundlage dieses Bodenrichtwerts, d. h. durch dessen Umrechnung auf die allgemeinen Wertermittlungsverhältnisse zum Wertermittlungsstichtag und die Grundstücksmerkmale des Bewertungsobjekts (vgl. § 26 Abs. 2 i. V. m. § 9 Abs. 1 Sätze 2 und 3 ImmoWertV und nachfolgender Abschnitt „Bodenwertermittlung“ dieses Gutachtens).

5.2.2.2 Bewertung des bebauten Gesamtgrundstücks

Anwendbare Verfahren

Zur Bewertung bebauter Grundstücke werden in Deutschland vorrangig – wie bereits beschrieben – das Vergleichswert-, das Ertragswert- und das Sachwertverfahren angewendet (vgl. § 6 Abs. 1 Satz 1 ImmoWertV).

Vergleichswertverfahren

Die **Anwendung des Vergleichswertverfahrens** zur Bewertung des bebauten Grundstücks ist im vorliegenden Fall **möglich**, weil hinreichend differenziert beschriebene **Vergleichsfaktoren** des örtlichen Grundstücksmarkts zur Bewertung des bebauten Grundstücks zur Verfügung stehen.

Zudem stehen sowohl

- eine geeignete **Indexreihe** zur Anpassung der Vergleichskaufpreise und Vergleichsfaktoren an die allgemeinen Wertverhältnisse zum Wertermittlungsstichtag

als auch

- **Umrechnungskoeffizienten** für alle wesentlichen wertbeeinflussenden Eigenschaften der zu bewertenden Grundstücksart zwecks Anpassung der Vergleichskaufpreise und Vergleichsfaktoren an die Wertmerkmale des Bewertungsobjekts

zur Verfügung.

Ertragswertverfahren

Steht für den Erwerb oder die Errichtung vergleichbarer Objekte üblicherweise die zu erzielende Rendite (Mieteinnahme, Wertsteigerung, steuerliche Abschreibung) im Vordergrund, so wird nach dem Auswahlkriterium „Kaufpreisbildungsmechanismen im gewöhnlichen Geschäftsverkehr“ das Ertragswertverfahren als vorrangig anzuwendendes Verfahren angesehen.

Dies gilt für die hier zu bewertende Grundstücksart nicht, da es sich um **kein typisches Renditeobjekt** handelt.

Die **Anwendung des Ertragswertverfahrens** ist **nicht möglich**, da für das zu bewertende Grundstück hinreichend gesicherte **Liegenschaftszinssätze nicht bekannt** sind und auch nicht aus für ähnliche Objektarten veröffentlichten abgeleitet werden können.

Das Ertragswertverfahren (gemäß §§ 27 – 34 ImmoWertV) ist durch die Verwendung des aus vielen Vergleichskaufpreisen abgeleiteten Liegenschaftszinssatzes (in erster Näherung Reinerträge: Kaufpreise) ein Preisvergleich, in dem vorrangig die in dieses Bewertungsmodell eingeführten Einflussgrößen (insbesondere Mieten, Restnutzungsdauer; aber auch Zustandsbesonderheiten) die Wertbildung und die Wertunterschiede bewirken.

Sachwertverfahren

Mit dem Sachwertverfahren werden solche bebaute Grundstücke vorrangig bewertet, die üblicherweise nicht zur Erzielung von Renditen, sondern zur renditeunabhängigen Eigennutzung verwendet (gekauft oder errichtet) werden.

Dies trifft für das hier zu bewertende Grundstück zu, da es als **Sachwertobjekt** angesehen werden kann.

Das Sachwertverfahren (gemäß §§ 35 – 39 ImmoWertV 21) ist durch die Verwendung des aus vielen Vergleichskaufpreisen abgeleiteten Sachwertfaktors (Kaufpreise: Substanzwerte) ein Preisvergleich, in dem vorrangig die in dieses Bewertungsmodell eingeführten Einflussgrößen (insbesondere Bodenwert/Lage, Substanzwert; aber auch Miet- und Zustandsbesonderheiten) die Wertbildung und Wertunterschiede bewirken.

5.3 Bodenwertermittlung

Bodenrichtwert mit Definition des Bodenrichtwertgrundstücks

Der **Bodenrichtwert** beträgt (Löwenburgstraße---(340117/5705495)---Ein- und Zweifamilienhäuser) **200 €/m²** zum **Stichtag 01.01.2025**. Das Bodenrichtwertgrundstück ist wie folgt definiert:

Entwicklungsstufe	=	baureifes Land
Art der baulichen Nutzung	=	W (Wohnbaufläche)
beitragsrechtlicher Zustand	=	frei
Geschossflächenzahl (WGFZ)	=	0,5
Zahl der Vollgeschosse (ZVG)	=	II
Zahl der oberirdischen Vollgeschosse (ZOG)	=	2
Grundstücksfläche (f)	=	keine Angabe
Grundstückstiefe (t)	=	30 m

Beschreibung des Bewertungsgrundstücks

Wertermittlungsstichtag	=	02.02.2026
Entwicklungsstufe	=	baureifes Land
Art der baulichen Nutzung	=	W (Wohnbaufläche)
beitragsrechtlicher Zustand	=	frei
Geschossflächenzahl (WGFZ)	=	0,5
Zahl der Vollgeschosse (ZVG)	=	II
Zahl der oberirdischen Vollgeschosse (ZOG)	=	2
Grundstücksfläche (f)	=	279 m ²

Bodenwertermittlung des Bewertungsgrundstücks

Nachfolgend wird der Bodenrichtwert an die allgemeinen Wertverhältnisse zum Wertermittlungsstichtag 02.02.2026 und die wertbeeinflussenden Grundstücksmerkmale des Bewertungsgrundstücks angepasst.

I. Umrechnung des Bodenrichtwerts auf den beitragsfreien Zustand		Erläuterung
beitragsrechtlicher Zustand des Bodenrichtwerts	= frei	
beitragsfreier Bodenrichtwert (Ausgangswert für weitere Anpassung)	= 200,00 €/m²	

II. Zeitliche Anpassung des Bodenrichtwerts				
	Richtwertgrundstück	Bewertungsgrundstück	Anpassungsfaktor	Erläuterung
Stichtag	01.01.2025	02.02.2026	× 1,070	E1

III. Anpassungen wegen Abweichungen in den wertbeeinflussenden Grundstücksmerkmalen				
Lage	Löwenburgstraße--- (340117/5705495)--- Ein- und Zweifamilienhäuser	vergleichbar	× 1,000	
Art der baulichen Nutzung	W (Wohnbaufläche)	W (Wohnbaufläche)	× 1,000	
lageangepasster beitragsfreier BRW am Wertermittlungsstichtag			= 214,00 €/m ²	
WGFZ	0,5	0,5	× 1,000	
Fläche (m ²)	keine Angabe	279	× 1,000	
Entwicklungsstufe	baureifes Land	baureifes Land	× 1,000	
Vollgeschosse	II	II	× 1,000	
Oberirdische Vollgeschosse	2	2	× 1,000	

Tiefe (m)	30		×	1,000	
vorläufiger objektspezifisch angepasster beitragsfreier Bodenrichtwert			=	214,00 €/m²	

IV. Ermittlung des Gesamtbodenwerts				Erläuterung
objektspezifisch angepasster beitragsfreier Bodenrichtwert		=	214,00 €/m²	
Fläche		×	279 m ²	
beitragsfreier Bodenwert		=	59.706,00 €	
			rd. <u>59.700,00 €</u>	

Der **beitragsfreie Bodenwert** beträgt zum Wertermittlungsstichtag 02.02.2026 insgesamt **59.700 €**.

5.3.1 Erläuterungen zur Bodenrichtwertanpassung

E1

Aufgrund des Zeitablaufs zwischen dem Stichtag der Richtwertfestsetzung und dem Wertermittlungsstichtag wird eine konjunkturelle Anpassung in Höhe von 7 % für angemessen gehalten.

5.4 Sachwertermittlung

5.4.1 Das Sachwertmodell der Immobilienwertermittlungsverordnung

Das Modell der Verkehrswertermittlung im Sachwertverfahren ist in den §§ 35 – 39 ImmoWertV beschrieben.

Der Sachwert wird demnach aus der Summe des Bodenwerts, den vorläufigen Sachwerten der auf dem Grundstück vorhandenen baulichen Anlagen (wie Gebäude und bauliche Außenanlagen) sowie der sonstigen (nicht baulichen) Anlagen (vgl. § 35 Abs. 2 ImmoWertV) und ggf. den Auswirkungen der zum Wertermittlungsstichtag vorhandenen besonderen objektspezifischen Grundstücksmerkmale abgeleitet.

Der Bodenwert ist getrennt vom Sachwert der baulichen und sonstigen Anlagen gemäß § 40 Abs. 1 ImmoWertV i.d.R. im Vergleichsverfahren nach den §§ 24 – 26 ImmoWertV grundsätzlich so zu ermitteln, wie er sich ergeben würde, wenn das Grundstück unbebaut wäre.

Der vorläufige Sachwert der baulichen Anlagen (inkl. besonderer Bauteile, besonderer (Betriebs)Einrichtungen und sonstiger Vorrichtungen) ist auf der Grundlage durchschnittlicher Herstellungskosten unter Berücksichtigung der jeweils individuellen Merkmale, wie z.B. Objektart, Gebäudestandard und Restnutzungsdauer (Alterswertminderung) abzuleiten.

Der vorläufige Sachwert der Außenanlagen wird, sofern dieser nicht bereits anderweitig miterfasst worden ist, entsprechend der Vorgehensweise für die Gebäude i.d.R. auf der Grundlage von durchschnittlichen Herstellungskosten, Erfahrungssätzen oder hilfsweise durch sachverständige Schätzung (vgl. § 37 ImmoWertV) ermittelt.

Die Summe aus Bodenwert, vorläufigem Sachwert der baulichen Anlagen und vorläufigem Sachwert der baulichen Außenanlagen und sonstigen Anlagen ergibt den vorläufigen Sachwert des Grundstücks.

Der so rechnerisch ermittelte vorläufige Sachwert ist anschließend hinsichtlich seiner Realisierbarkeit auf dem örtlichen Grundstücksmarkt zu beurteilen. Zur Berücksichtigung der Marktlage (allgemeine Wertverhältnisse) ist i.d.R. eine Marktanpassung mittels Sachwertfaktor erforderlich. Diese sind durch Nachbewertungen, d.h. aus den Verhältnissen von realisierten Vergleichskaufpreisen und für diese Vergleichsobjekte berechnete vorläufige Sachwerte (= Substanzwerte) zu ermitteln. Die „Marktanpassung“ des vorläufigen Sachwerts an die Lage auf dem örtlichen Grundstücksmarkt führt im Ergebnis erst zum marktangepassten vorläufigen Sachwert des Grundstücks und stellt damit den „wichtigsten Rechenschritt“ innerhalb der Sachwertermittlung dar.

Das Sachwertverfahren ist insbesondere durch die Verwendung des Sachwertfaktors ein Preisvergleich, bei dem vorrangig der Zeitwert der Substanz (Boden + Gebäude + Außenanlagen + sonstige Anlagen) den Vergleichsmaßstab bildet.

Der Sachwert ergibt sich aus dem marktangepassten vorläufigen Sachwert nach Berücksichtigung ggf. vorhandener besonderer objektspezifischer Grundstücksmerkmale (vgl. § 35 Abs. 4 ImmoWertV).

5.4.2 Erläuterungen der bei der Sachwertberechnung verwendeten Begriffe

Herstellungskosten (§ 36 Abs. 2 ImmoWertV)

Die durchschnittlichen Herstellungskosten der baulichen Anlagen werden durch Multiplikation der Gebäudefläche (m²) des **(Norm)Gebäudes** mit **Normalherstellungskosten** (NHK) für vergleichbare Gebäude ermittelt. Den so ermittelten durchschnittlichen Herstellungskosten sind noch die Werte **von besonders zu veranschlagenden Bauteilen** und **besonderen (Betriebs) Einrichtungen** hinzuzurechnen.

Normalherstellungskosten

Die Normalherstellungskosten (NHK) basieren auf Auswertungen von reinen Baukosten für Gebäude mit annähernd gleichem Ausbau- und Gebäudestandard ('Normobjekt'). Sie werden für die Wertermittlung auf ein einheitliches Index-Basisjahr zurückgerechnet. Die Normalherstellungskosten besitzen überwiegend die Dimension „€/m² Brutto-Grundfläche“ oder „€/m² Wohnfläche“ des Gebäudes und verstehen sich inkl. Mehrwertsteuer.

Baunebenkosten (Anlage 4 Nr. 1.1. Abs. 3 ImmoWertV)

Die Normalherstellungskosten umfassen u. a. auch die Baunebenkosten (BNK), welche als „Kosten für Planung, Baudurchführung, behördliche Prüfung und Genehmigungen“ definiert sind.

Die Baunebenkosten sind daher in den hier angesetzten durchschnittlichen Herstellungskosten bereits

enthalten.

Baukostenregionalfaktor

Der Regionalfaktor (Baukostenregionalfaktor) beschreibt im Allgemeinen das Verhältnis der durchschnittlichen örtlichen zu den bundesdurchschnittlichen Baukosten. Durch ihn sollen die durchschnittlichen Herstellungskosten an das örtliche Baukostenniveau angepasst werden. Gemäß § 36 Abs. 3 ImmoWertV ist der Regionalfaktor ein bei der Ermittlung des Sachwertfaktors festgelegter Modellparameter.

Gesamtnutzungsdauer

Die Gesamtnutzungsdauer (GND) bezeichnet die Anzahl der Jahre, in denen eine bauliche Anlage bei ordnungsgemäßer Bewirtschaftung vom Baujahr an gerechnet üblicherweise wirtschaftlich genutzt werden kann. Sie ergibt sich aus der Art der baulichen Anlage und dem den Wertermittlungsdaten zugrunde liegenden Modell.

Restnutzungsdauer (§ 4 i.V.m. § 12 Abs. 5 ImmoWertV)

Die Restnutzungsdauer bezeichnet die Anzahl der Jahre, in denen eine bauliche Anlage bei ordnungsgemäßer Bewirtschaftung voraussichtlich noch wirtschaftlich genutzt werden kann. Als Restnutzungsdauer ist in erster Näherung die Differenz aus 'üblicher Gesamtnutzungsdauer' abzüglich 'tatsächlichem Lebensalter am Wertermittlungsstichtag' zugrunde gelegt. Diese wird allerdings dann verlängert (d. h. das Gebäude fiktiv verjüngt), wenn beim Bewertungsobjekt wesentliche Modernisierungsmaßnahmen durchgeführt wurden oder in den Wertermittlungsansätzen unmittelbar erforderliche Arbeiten zur Beseitigung des Unterhaltungsstaus sowie zur Modernisierung in der Wertermittlung als bereits durchgeführt unterstellt werden.

Alterswertminderung (§ 38 ImmoWertV)

Die Wertminderung der Gebäude wegen Alters (Alterswertminderung) wird i. d. R. nach dem linearen Abschreibungsmodell auf der Basis der ermittelten **Restnutzungsdauer** (RND) des Gebäudes und der jeweils modellhaft anzusetzenden **Gesamtnutzungsdauer** (GND) vergleichbarer Gebäude ermittelt.

Zuschlag für nicht erfasste werthaltige einzelne Bauteile

Von den Normalherstellungskosten nicht erfasste werthaltige einzelne Bauteile, wie beispielsweise besondere Bauteile, besondere (Betriebs-)Einrichtungen und sonstige Besonderheiten (u.a. Ausbauszuschlag) können durch marktübliche Zuschläge bei den durchschnittlichen Herstellungskosten berücksichtigt werden.

Außenanlagen

Dies sind außerhalb der Gebäude befindliche mit dem Grundstück fest verbundene bauliche Anlagen (insbesondere Ver- und Entsorgungsanlagen von der Gebäudeaußenwand bis zur Grundstücksgrenze, Einfriedungen, Wegebefestigungen) und nicht bauliche Anlagen (insbesondere Gartenanlagen).

Sachwertfaktor (§ 21 Abs. 3 ImmoWertV)

Das herstellungskostenorientierte Rechenergebnis „vorläufiger Sachwert“ ist in aller Regel nicht mit hierfür gezahlten Marktpreisen identisch. Deshalb muss das Rechenergebnis „vorläufiger Sachwert“ (= Substanzwert des Grundstücks) an den Markt, d. h. an die für vergleichbare Grundstücke realisierten Kaufpreise angepasst werden. Das erfolgt mittels des sog. objektspezifisch angepassten Sachwertfaktors.

Der Sachwertfaktor ist das durchschnittliche Verhältnis aus Kaufpreisen und den ihnen entsprechenden, nach den Vorschriften der ImmoWertV ermittelten „vorläufigen Sachwerte“ (= Substanzwerte). Er wird vorrangig gegliedert nach der Objektart (er ist z.B. für Einfamilienhausgrundstücke anders als für Geschäftsgrundstücke), der Region (er ist z.B. in wirtschaftsstarken Regionen mit hohem Bodenwertniveau höher als in wirtschaftsschwachen Regionen) und der Objektgröße.

Durch die sachrichtige Anwendung des aus Kaufpreisen für vergleichbare Objekte abgeleiteten Sachwertfaktors ist das Sachwertverfahren ein echtes Vergleichspreisverfahren.

Marktübliche Zu- oder Abschläge (§ 7 Abs. 2 ImmoWertV)

Lassen sich die allgemeinen Wertverhältnisse bei Verwendung der Sachwertfaktoren auch durch eine Anpassung mittels Indexreihen oder in anderer geeigneter Weise nicht ausreichend berücksichtigen, ist zur Ermittlung des marktangepassten vorläufigen Sachwerts eine zusätzliche Marktanpassung durch marktübliche Zu- oder Abschläge erforderlich.

Besondere objektspezifische Grundstücksmerkmale (§ 8 Abs. 3 ImmoWertV)

Unter den besonderen objektspezifischen Grundstücksmerkmalen versteht man alle vom üblichen Zustand vergleichbarer Objekte abweichenden individuellen Eigenschaften des Bewertungsobjekts (z. B. Abweichungen vom normalen baulichen Zustand, eine wirtschaftliche Überalterung, insbesondere Baumängel und Bauschäden (siehe nachfolgende Erläuterungen), grundstücksbezogene Rechte und Belastungen oder Abweichungen von den marktüblich erzielbaren Erträgen).

Baumängel und Bauschäden (§ 8 Abs. 3 ImmoWertV)

Baumängel sind Fehler, die dem Gebäude i. d. R. bereits von Anfang an anhaften – z. B. durch mangelhafte Ausführung oder Planung. Sie können sich auch als funktionale oder ästhetische Mängel durch die Weiterentwicklung des Standards oder Wandlungen in der Mode einstellen.

Bauschäden sind auf unterlassene Unterhaltungsaufwendungen, auf nachträgliche äußere Einwirkungen oder auf Folgen von Baumängeln zurückzuführen.

Für behebbare Schäden und Mängel werden die diesbezüglichen Wertminderungen auf der Grundlage der Kosten geschätzt, die zu ihrer Beseitigung aufzuwenden sind. Die Schätzung kann durch pauschale Ansätze oder auf der Grundlage von auf Einzelpositionen bezogenen Kostenermittlungen erfolgen.

Der Bewertungssachverständige kann i. d. R. die wirklich erforderlichen Aufwendungen zur Herstellung eines normalen Bauzustandes nur überschlägig schätzen, da

- nur zerstörungsfrei – augenscheinlich untersucht wird,
- grundsätzlich keine Bauschadensbegutachtung erfolgt (dazu ist die Beauftragung eines Sachverständigen für Schäden an Gebäuden notwendig).

Es wird ausdrücklich darauf hingewiesen, dass die Angaben in dieser Verkehrswertermittlung allein aufgrund der Mitteilung von Auftraggeber, Mieter etc. und darauf basierenden Inaugenscheinnahme beim Ortstermin ohne jegliche differenzierte Bestandsaufnahme, technischen, chemischen o. ä. Funktionsprüfungen, Vorplanung und Kostenschätzung angesetzt sind.

5.4.3 Sachwertberechnung

Gebäudebezeichnung		Einfamilienhaus
Normalherstellungskosten (Basisjahr 2010)	=	588,00 €/m ² BGF
Berechnungsbasis		
• Brutto-Grundfläche (BGF)	x	195,72 m ²
Durchschnittliche Herstellungskosten der baulichen Anlagen im Basisjahr 2010	=	115.083,36 €
Baupreisindex (BPI) 02.02.2026 (2010 = 100)	x	190,6/100
Durchschnittliche Herstellungskosten der baulichen Anlagen am Stichtag	=	219.348,88 €
Regionalfaktor	x	1,000
Regionalisierte Herstellungskosten der baulichen Anlagen am Stichtag	=	219.348,88 €
Alterswertminderung		
• Modell		linear
• Gesamtnutzungsdauer (GND)		80 Jahre
• Restnutzungsdauer (RND)		20 Jahre
• prozentual		75,00 %
• Faktor	x	0,25
Alterswertgeminderte regionalisierte durchschnittliche Herstellungskosten	=	54.837,22 €
Zuschlag für nicht erfasste werthaltige einzelne Bauteile (Zeitwert)	+	3.500,00 €
vorläufiger Sachwert der baulichen Anlagen	=	58.337,22 €

vorläufiger Sachwert der baulichen Anlagen (ohne Außenanlagen)		58.337,22 €
vorläufiger Sachwert der baulichen Außenanlagen und sonstigen Anlagen	+	2.333,49 €
vorläufiger Sachwert der baulichen Anlagen	=	60.670,71 €
beitragsfreier Bodenwert (vgl. Bodenwertermittlung)	+	59.700,00 €
vorläufiger Sachwert	=	120.370,71 €
Sachwertfaktor	x	1,36
Marktanpassung durch marktübliche Zu- oder Abschläge	-	0,00 €
marktangepasster vorläufiger Sachwert	=	163.704,17 €
besondere objektspezifische Grundstücksmerkmale	-	8.000,00 €
Sachwert	=	155.704,17 €
	rd.	156.000,00 €

5.4.4 Erläuterung zur Sachwertberechnung

Berechnungsbasis

Die Ermittlung der Bruttogrundfläche (BGF) erfolgt gemäß örtlichem Gutachterausschuss nach Anlage 4 ImmoWertV.

Die dem Modell zugrunde liegenden Bruttogrundflächen sind anhand der Gebäudeaußenmaße auf Basis amtlicher Geobasisdaten ermittelt.

Herstellungskosten

Die Normalherstellungskosten (NHK) sind gemäß örtlichem Gutachterausschuss nach Anlage 4 ImmoWertV ermittelt.

Bestimmung der standardbezogenen NHK 2010 für das Gebäude: Einfamilienhaus

Berücksichtigung der Eigenschaften für den zu bewertenden Gebäudeteil 1

Nutzungsgruppe:	Ein- und Zweifamilienhäuser
Anbauweise:	Doppel- und Reihenendhäuser
Gebäudetyp:	KG, EG, OG, nicht ausgebautes DG

Standardstufe	tabellierte NHK 2010 [€/m ² BGF]	relativer Gebäudestand- danteil [%]	relativer NHK 2010-Anteil [€/m ² BGF]
1	535,00	23,0	123,05
2	595,00	71,0	422,45
3	685,00	6,0	41,10
4	825,00	0,0	0,00
5	1.035,00	0,0	0,00
gewogene, standardbezogene NHK 2010 =			586,60
gewogener Standard = 1,9			
(entspricht sehr einfachem bis einfachem Ausstattungsstandard)			

Die Ermittlung des gewogenen Standards erfolgt durch Interpolation des gewogenen NHK-Werts zwischen die tabellierten NHK.

Berücksichtigung der erforderlichen Korrektur- und Anpassungsfaktoren

gewogene, standardbezogene NHK 2010 586,60 €/m² BGF

Korrektur- und Anpassungsfaktoren gemäß Anlage 4 zu § 12 Abs. 5 Satz 3 ImmoWertV 21

- eingeschränkte Nutzbarkeit bei nicht ausgebautem DG × 0,000

NHK 2010 für den Gebäudeteil 1 = 586,60 €/m² BGF
rd. 587,00 €/m² BGF

Berücksichtigung der Eigenschaften für den zu bewertenden Gebäudeteil 2

Nutzungsgruppe:	Ein- und Zweifamilienhäuser
Anbauweise:	Doppel- und Reihenendhäuser
Gebäudeart:	EG, nicht unterkellert, nicht ausgebautes DG

Standardstufe	tabellierte NHK 2010 [€/m ² BGF]	relativer Gebäudestandardanteil [%]	relativer NHK 2010-Anteil [€/m ² BGF]
1	550,00	23,0	126,50
2	610,00	71,0	433,10
3	700,00	6,0	42,00
4	845,00	0,0	0,00
5	1.055,00	0,0	0,00
gewogene, standardbezogene NHK 2010 = 601,60 gewogener Standard = 1,9 (entspricht sehr einfachem bis einfachem Ausstattungsstandard)			

Die Ermittlung des gewogenen Standards erfolgt durch Interpolation des gewogenen NHK-Werts zwischen die tabellierten NHK.

$$\text{NHK 2010 für den Gebäudeteil 2} = 601,60 \text{ €/m}^2 \text{ BGF}$$

$$\text{rd. } 602,00 \text{ €/m}^2 \text{ BGF}$$

Ermittlung der standardbezogenen NHK 2010 für das Gesamtgebäude

Gebäudeteil	NHK 2010 [€/m ² BGF]	Anteil am Gesamtgebäude		NHK 2010-Anteil [€/m ² BGF]
		BGF [m ²]	[%]	
Gebäudeteil 1	587,00	183,72	93,87	551,02
Gebäudeteil 2	602,00	12,00	6,13	36,90
gewogene NHK 2010 für das Gesamtgebäude =				588,00

Zuschlag für nicht erfasste werthaltige einzelne Bauteile

Gemäß örtlichem Gutachterausschuss sind in den Normalherstellungskosten (NHK) nicht erfasste werthaltige einzelne Bauteile durch marktübliche Zuschläge nach § 36 Abs. 2 Satz 3 ImmoWertV zu berücksichtigen.

Die Herstellungskosten (2010 = 100) sind gemäß Anlage 7 des Modells zur Ableitung von Sachwertfaktoren der AGVGA.NRW (Stand 11.07.2017, redaktionell angepasst im Juni 2018) abzuleiten.

Gebäude: Einfamilienhaus

Bezeichnung	Zeitwert
Besondere Bauteile (Einzelaufstellung)	
Gaube	2.000,00 €
Eingangstreppe mit Überdachung	1.500,00 €
Summe	3.500,00 €

Baupreisindex

Gemäß örtlichem Gutachterausschuss ist der Baupreisindex folgendermaßen anzuwenden:

Preisindizes für den Neubau von Wohngebäuden (2010 = 100), „Preisindizes für die Bauwirtschaft“ des Statistischen Bundesamtes mit dem Berichtsmonat August 2018 wurde der Index auf das Basisjahr 2015 = 100 umgestellt. Für modellkonforme Auswertungen bzw. Wertermittlungen ist dieser auf das Basisjahr 2010 = 100 umzurechnen.

Der Regionalfaktor ist durch den örtlichen Gutachterausschuss auf 1,0 festgesetzt.

Baunebenkosten

Zu den Baunebenkosten (BNK) zählen insbesondere die Kosten für Planung, Bauausführung, behördliche Prüfungen und Genehmigungen. Diese sind bereits in den NHK 2010 der Anlage 4 der ImmoWertV enthalten.

Außenanlagen

Die Bewertung der Außenanlagen erfolgt pauschal entsprechend den Veröffentlichungen im Grundstücksmarktbericht – "Wertansatz der baulichen Außenanlagen" des örtlichen Gutachterausschusses.

Außenanlagen	vorläufiger Sachwert (inkl. BNK)
prozentuale Schätzung: 4,00 % der vorläufigen Gebäudesachwerte insg. (58.337,22 €)	2.333,49 €
Summe	2.333,49 €

Gesamtnutzungsdauer

Der Gutachterausschuss für Grundstückswerte in der Stadt Duisburg ermittelt die Gesamtnutzungsdauer gemäß Anlage 1 der ImmoWertV. Hiernach gilt für Ein-/Zweifamilienhäuser eine Gesamtnutzungsdauer (GND) von 80 Jahren.

Restnutzungsdauer

Die Ermittlung der Restnutzungsdauer erfolgt gemäß örtlichem Gutachterausschuss nach § 4 Abs. 3 ImmoWertV durch Subtraktion des tatsächlichen Alters des Wertermittlungsobjekts von dessen Gesamtnutzungsdauer.

Die Restnutzungsdauer kann verlängert werden (d. h. das Gebäude wird fiktiv verjüngt), wenn am Wertermittlungsobjekt wesentliche Modernisierungsmaßnahmen durchgeführt wurden oder unmittelbar erforderliche Arbeiten zur Beseitigung des Instandhaltungsstaus sowie zur Modernisierung in den Wertermittlungsansätzen als bereits durchgeführt unterstellt werden. Die Orientierungswerte der Modernisierung sind gemäß II.3 ImmoWertA anzuwenden.

In diesem Fall wird die Restnutzungsdauer sachverständig auf 20 Jahre geschätzt.

Alterswertminderung

Gemäß örtlichem Gutachterausschuss ist der Alterswertminderungsfaktor (Verhältnis der RND zur GND) gem. § 38 ImmoWertV zu bestimmen.

Sachwertfaktor

Das Sachwertverfahren nach §§ 35 bis 39 ImmoWertV führt zunächst (nur) zu einem Rechenergebnis, das als "vorläufiger Sachwert" bezeichnet wird. Dieses an den Herstellungskosten orientierte Rechenergebnis ist nach allgemeiner Markterfahrung in der Regel nicht identisch mit den tatsächlich gezahlten Kaufpreisen. Eine verantwortbare Aussage über den Verkehrswert des Wertermittlungsobjekts kann daher allein auf der Grundlage dieses reinen Verfahrensergebnisses nicht getroffen werden.

Der erforderliche Marktbezug des Sachwertverfahrens wird erst durch die Ableitung und Anwendung sogenannter "Sachwertfaktoren" gewährleistet. Diese machen das Sachwertverfahren zu einem indirekten Vergleichsverfahren, bei dem der Sachwert den Vergleichsmaßstab bildet.

Die vom örtlichen Gutachterausschuss ermittelten und beschlossenen Sachwertfaktoren sind Durchschnittswerte für das Stadtgebiet Duisburg. Sie sind als Basis- bzw. Ausgangswerte bei der Erstattung von Gutachten zu betrachten. Zur Ermittlung des objektspezifisch angepassten Sachwertfaktors sind die im Grundstücksmarktbericht des örtlichen Gutachterausschusses veröffentlichten Sachwertfaktoren auf ihre Eignung zu prüfen und bei etwaigen Abweichungen an die Gegebenheiten des Wertermittlungsobjektes anzupassen (§ 39 ImmoWertV). Der objektspezifisch angepasste Sachwertfaktor kann nach oben oder unten variieren (Berücksichtigung der Stichprobe). Je nach Lagequalität und Art des zu bewertenden Objektes kann der angemessene und nutzungstypische Sachwertfaktor nach oben oder unten variieren (Berücksichtigung der jeweiligen

Kennzahlen der Stichproben).

Der objektspezifisch angepasste Sachwertfaktor nach § 39 ImmoWertV wird daher auf der Grundlage der Angaben des örtlichen Gutachterausschusses ermittelt und angewendet.

Die vom örtlichen Gutachterausschuss ermittelten Werte für Einfamilienhäuser (Einfamilien Doppel- und Einfamilienreihenendhäuser) ergeben sich aus der folgenden Grafik (Quelle: Grundstücksmarktbericht für die Stadt Duisburg 2025, S. 40):

Für den Teilmarkt der Einfamilien Doppel- und Einfamilienreihenendhäuser (unvermietete Objekte) ergibt sich unter Anwendung der Modellparameter – bezogen auf das gesamte Stadtgebiet – nachstehender durchschnittlicher Sachwertfaktor:

Bei der untersuchten Stichprobe konnte auf eine Abhängigkeit des Sachwertfaktors vom vorläufigen Sachwert geschlossen werden.

Datenbasis	2024
Anzahl der Fälle	236
Wohnfläche	≥ 80 m ²
Sachwertfaktor	1,20
Standardabweichung	± 0,22

Kennzahlen der Stichprobe	Mittelwert	Standardabweichung
Restnutzungsdauer	38 Jahre	± 15 Jahre
Kaufpreis / Wohnfläche	2.751 Euro / m ²	± 759 Euro / m ²
Wohnfläche	125 m ²	± 29 m ²
Ausstattungsstandard	2,7	± 0,3
vorläufiger Sachwert	291.127 Euro	± 105.016 Euro
anrechenbare Baulandfläche	323 m ²	± 101 m ²
Bodenwertanteil am vorläufigen Sachwert	37 %	± 13
lagetypischer Bodenwert	306 Euro / m ²	± 75 Euro / m ²

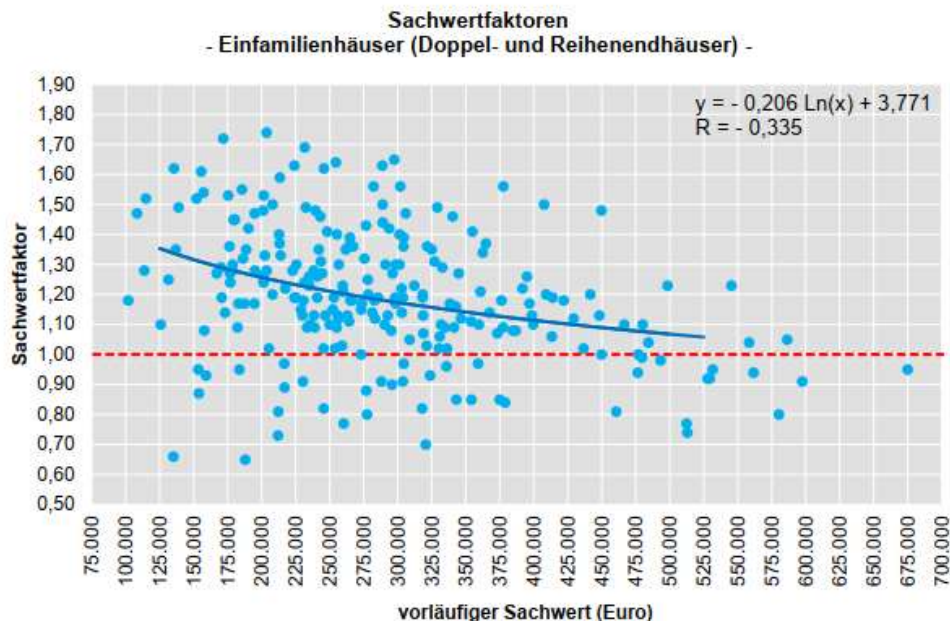

Unter Berücksichtigung

- der Lage des Wertermittlungsobjektes,
- der Wohnfläche,
- des Ausstattungsstandards,
- der aktuellen Marktsituation zum Wertermittlungsstichtag und
- der Höhe des vorläufigen Sachwertes

erachtet der Unterzeichner einen objektspezifischen Sachwertfaktor in Höhe von 1,36 für marktüblich und angemessen.

Marktübliche Zu- oder Abschläge

Die allgemeinen Wertverhältnisse können bei Verwendung des Sachwertfaktors auch durch eine Anpassung mittels Indexreihen oder in anderer geeigneter Weise nicht ausreichend berücksichtigt werden. Zur Ermittlung des marktangepassten vorläufigen Sachwerts ist daher eine zusätzliche Marktanpassung durch marktübliche Zu- oder Abschläge erforderlich.

Besondere objektspezifische Grundstücksmerkmale

Hier werden die wertrelevanten Auswirkungen der nicht bereits in den Wertermittlungsansätzen des Sachwertverfahrens berücksichtigten Objektbesonderheiten korrigierend berücksichtigt, soweit sie offensichtlich waren oder vom Auftraggeber, Eigentümer etc. mitgeteilt wurden.

Gem. örtlichem Gutachterausschuss handelt es sich um eine Kaufpreisbereinigung entsprechend § 8 Abs. 3 ImmoWertV, welche im Vorfeld der Ermittlung der Sachwertfaktoren mittels sachverständiger individueller Wertansätze erfolgt.

Eine hinreichende Nachvollziehbarkeit der Wertermittlung im Hinblick auf die Abschätzung des Werteeinflusses vorhandener Zustandsbesonderheiten kann im Sinne der ImmoWertV in der Regel durch die Angabe grob geschätzter Erfahrungswerte für Investitions- oder Beseitigungskosten erreicht werden. Die Kostenschätzung für solche baulichen Maßnahmen erfolgt in der Regel mit Hilfe von Kostentabellen, die sich auf Wohn- oder Nutzflächen, Bauteile oder einzelne Gewerke beziehen.

Verkehrswertgutachten sind jedoch grundsätzlich keine Bauschadensgutachten. Das bedeutet, dass die Erstellung einer differenzierten Kostenberechnung im Rahmen eines Verkehrswertgutachtens vom Sachverständigen für Grundstückswertermittlung nicht zu leisten und auch nicht geschuldet ist.

Die in diesem Gutachten enthaltenen Kostenermittlungen für z. B. erforderliche bauliche Investitionen sind daher keine Kostenberechnungen, Kostenanschläge, Kostenermittlungen oder Kostenschätzungen im Sinne der DIN 276-1 (Kosten im Hochbau), sondern lediglich pauschalierte Kostenschätzungen zur Erreichung des angestrebten Hauptzwecks des beauftragten Gutachtens, nämlich der Ermittlung des Markt-/Verkehrswertes.

besondere objektspezifische Grundstücksmerkmale	Wertbeeinflussung insg.
Bauschäden	-8.000,00 €
<ul style="list-style-type: none"> • Feuchtigkeitsschaden und ausgebrochene Fugen an der Fassade -pauschale Schätzung 	-8.000,00 €
Summe	-8.000,00 €

5.5 Vergleichswertermittlung

5.5.1 Das Vergleichswertmodell der Immobilienwertermittlungsverordnung

Das Modell für die Ermittlung des Vergleichswerts ist in den §§ 24 – 26 ImmoWertV beschrieben.

Die Ermittlung des vorläufigen Vergleichswerts kann entweder auf der statistischen Auswertung einer ausreichenden Anzahl von Vergleichspreisen (**Vergleichspreisverfahren**) oder auf der Multiplikation eines an die Merkmale des zu bewertenden Objektes angepassten Vergleichsfaktors mit der entsprechenden Bezugsgröße (**Vergleichsfaktorverfahren**) basieren.

Zur Ermittlung von **Vergleichspreisen** sind Kaufpreise von Grundstücken heranzuziehen, die mit dem zu bewertenden Grundstück hinreichend übereinstimmende Grundstücksmerkmale (z. B. Lage, Entwicklungszustand, Art und Maß der baulichen Nutzung, Größe, betragsrechtlicher Zustand, Gebäudeart, baulicher Zustand, Wohnfläche etc.) aufweisen und deren Vertragszeitpunkte in hinreichend zeitlicher Nähe zum Wertermittlungsstichtag stehen. Eine **hinreichende Übereinstimmung der Grundstücksmerkmale** eines Vergleichsgrundstücks mit dem des Wertermittlungsobjektes liegt vor, wenn das Vergleichsgrundstück hinsichtlich seiner wertbeeinflussenden Grundstücksmerkmale keine, nur unerhebliche oder solche Abweichungen aufweist, deren Auswirkungen auf die Kaufpreise in sachgerechter Weise durch Umrechnungskoeffizienten oder Zu- und Abschläge berücksichtigt werden können. Eine **hinreichende Übereinstimmung des Vertragszeitpunktes** mit dem Wertermittlungsstichtag liegt vor, wenn der Vertragszeitpunkt nur eine unerheblich kurze Zeitspanne oder nur so weit vor dem Wertermittlungsstichtag liegt, dass Auswirkungen auf die allgemeinen Wertverhältnisse in sachgerechter Weise, insbesondere durch Indexreihen, berücksichtigt werden können.

Vergleichsfaktoren sind durchschnittliche, auf eine geeignete Bezugseinheit bezogene Werte für Grundstücke mit bestimmten wertbeeinflussenden Grundstücksmerkmalen (Normobjekte). Sie werden auf der Grundlage von geeigneten Kaufpreisen und der diesen Kaufpreisen entsprechenden Flächen- oder Raumeinheit (Gebädefaktoren), den diesen Kaufpreisen entsprechenden marktüblich erzielbaren jährlichen Erträgen (Ertragsfaktoren) oder einer sonstigen geeigneten Bezugseinheit ermittelt. Zur Anwendung des Vergleichsfaktorverfahrens ist der Vergleichsfaktor bei wertrelevanten Abweichungen der Grundstücksmerkmale und der allgemeinen Wertverhältnisse mittels **Umrechnungskoeffizienten** und **Indexreihen** oder in sonstiger geeigneter Weise an die Merkmale des Wertermittlungsobjektes anzupassen (=> objektspezifisch angepasster Vergleichsfaktor).

Ggf. bestehende besondere objektspezifische Grundstücksmerkmale, die bei der Ermittlung des vorläufigen Vergleichswerts nicht berücksichtigt wurden, sind bei der Ableitung des Vergleichswerts aus dem marktangepassten vorläufigen Vergleichswert sachgemäß zu berücksichtigen.

Das Vergleichswertverfahren stellt insbesondere durch die Verwendung von Vergleichspreisen (direkt) bzw. Vergleichsfaktoren (indirekt) einen Kaufpreisvergleich dar.

5.5.2 Erläuterungen der bei der Vergleichswertberechnung verwendeten Begriffe

Vergleichspreise (§ 25 ImmoWertV)

Richtwert

Der Gutachterausschuss für Grundstückswerte in der Stadt Duisburg hat auf Grundlage der nach § 195 Abs. 1 Baugesetzbuch (BauGB) geführten und nach § 193 Abs. 5 BauGB ausgewerteten Kaufpreissammlung Immobilienrichtwerte (IRW) gem. § 38 der Verordnung über die amtliche Grundstückswertermittlung Nordrhein-Westfalen (GrundWertVO NRW) für den Teilmarkt Ein- und Zweifamilienhäuser (Weiterverkäufe) ermittelt und durch Beschluss am 11.03.2025 bezogen auf den Stichtag 01.01.2025 festgesetzt.

Immobilienrichtwerte sind Vergleichsfaktoren für bebaute Grundstücke im Sinne von § 20 Immobilienwertermittlungsverordnung (ImmoWertV) und bilden damit unter sachverständiger Einschätzung die Grundlage für die Verkehrswertermittlung im Vergleichswertverfahren nach § 24 ImmoWertV. Sie stellen eine Orientierungshilfe dar, die es ermöglichen soll, den Wert einer Immobilie unter Berücksichtigung bestimmter Merkmale festzustellen.

Die Immobilienrichtwerte sind aus Kaufpreisen (Zeitraum 01.01.2020 bis 31.12.2024) mittels einer multiplen Regressionsanalyse ermittelte, georeferenzierte, auf einer Kartengrundlage abgebildete durchschnittliche Lagewerte für bebaute Grundstücke. Sie wurden durch Mittelwertbildung normierter Kaufpreise ermittelt. Immobilienrichtwerte sind bezogen auf fiktive Ein- und Zweifamilienhäuser mit im Wesentlichen gleichen wertbestimmenden Merkmalen (Normobjekt). Damit ist der Zustand durch signifikante Einflussgrößen wie z. B. Baujahr, Vermietungssituation und Wohnfläche definiert.

Für den überwiegenden Teil des Stadtgebietes von Duisburg sind zonale Immobilienrichtwerte auf Grundlage der Bodenrichtwertzonen (01.01.2022) ermittelt worden. Die gebildeten Richtwertzonen beziehen sich auf Gebiete, für die ein hinreichend vergleichbares Wertniveau vorliegt.

In die Ermittlung der Immobilienrichtwerte sind 1.630 Datensätze der Kaufpreissammlung eingeflossen.

Die ermittelten Immobilienrichtwerte beziehen sich auf Euro je Quadratmeter Wohnfläche (€/m² WF), und enthalten eine Garage oder einen Stellplatz. Besondere objektspezifische Grundstücksmerkmale z. B. Rechte, Belastungen, Baumängel und Bauschäden sind nicht enthalten. Der Immobilienrichtwert gilt als Ausgangswert für die gesamte Zone. Seine räumliche Positionierung innerhalb der Zone ist beliebig und bedeutet keine Festlegung der Lage. Wertanteile für Inventar oder selbstständig nutzbare Teilflächen sowie Teilflächen mit unterschiedlichen Grundstücksqualitäten sind nicht inbegriffen. Eine selbstständig nutzbare Teilfläche ist der Teil des Grundstücks, der für die angemessene Nutzung der baulichen Anlage nicht benötigt wird und selbstständig genutzt oder verwertet werden kann. Anpassungen, die nicht durch die Umrechnungskoeffizienten berücksichtigt werden können, sind im Einzelfall nach besonderer Prüfung als mögliche besondere objektspezifische Grundstücksmerkmale in Ansatz zu bringen. Dies kann zum Beispiel erforderlich werden, wenn die Lagequalität des Wertermittlungsobjektes sehr stark von der durch die Immobilienrichtwert repräsentierte durchschnittliche Lagequalität innerhalb der Zone abweicht. Die Immobilienrichtwerte sind nicht anwendbar auf Sanierungsgebiete und Erstverkäufe (Neubauten).

Anwendung

Der ausgewählte Immobilienrichtwert ist gegebenenfalls an die Marktlage des Zeitpunktes, auf den sich die Wertermittlung bezieht (Wertermittlungstichtag), anzupassen. Daher kann es gegebenenfalls erforderlich sein, die konjunkturelle Weiterentwicklung durch eine sachverständige Beurteilung der Preisentwicklung seit dem Stichtag des Immobilienrichtwerts zu berücksichtigen.

Da der Immobilienrichtwert sich immer auf die durchschnittliche Lage innerhalb der Richtwertzone bezieht, ist gegebenenfalls auch eine sachverständige Anpassung an die dortige Mikrolage vorzunehmen.

Bei der Ableitung des Vergleichswertes aus dem Immobilienrichtwert sind Abweichungen zwischen den wertbestimmenden Merkmalen des zu bewertenden Hauses (Wertermittlungsobjekt) und denen des Normhauses, auf die sich der Immobilienrichtwert bezieht, durch Zu- oder Abschläge zu berücksichtigen.

Für die Berücksichtigung dieser Abweichungen stellt der Gutachterausschuss entsprechende Korrekturwerte in Form von Umrechnungskoeffizienten bereit. Es ist zu beachten, dass sich der Immobilienrichtwert nur mit Hilfe dieser Umrechnungskoeffizienten sachgerecht an das Wertermittlungsobjekt anpassen lässt (Modellkonformität). Interpolationen zwischen den Tabellenwerten und Extrapolationen über die angegebenen Tabellenwerte hinaus sind nicht zulässig.

Die wertbestimmenden Merkmale sind im Einzelnen:

- Gebäudeart
- Ergänzende Gebäudeart
- Baujahr
- Wohnfläche (WF) / m²
- Modernisierungstyp
- Gebäudestandard
- Mietsituation

- Keller
- Grundstücksgröße

Abschließend erfolgt die Ermittlung des Vergleichswerts des Ein- und Zweifamilienhauses, gegebenenfalls unter Berücksichtigung von Anpassungen an die Modelldefinition bzw. von besonderen objektspezifischen Merkmalen (boG). Besondere objektspezifische Grundstücksmerkmale (wie beispielsweise Baumängel oder Bauschäden) können, soweit dies dem gewöhnlichen Geschäftsverkehr entspricht, durch marktgerechte Zu- oder Abschläge oder in anderer geeigneter Weise berücksichtigt werden (§ 8 Abs. 3 ImmoWertV). Weitere Garagen, Stellplätze sowie Teilflächen sind mit ihrem Zeitwert zu berücksichtigen.

Weitere Einzelheiten zum Modell sind den örtlichen Fachinformationen unter www.boris.nrw.de zu entnehmen.

Vergleichsfaktor (§ 20 ImmoWertV)

Vergleichsfaktoren sind durchschnittliche Werte für Grundstücke mit bestimmten wertbeeinflussenden Grundstücksmerkmalen (Normobjekte), die sich auf eine geeignete Bezugseinheit beziehen. Sie werden auf der Grundlage von geeigneten Kaufpreisen und der diesen Kaufpreisen entsprechenden Flächen- oder Raumeinheit (Gebäundefaktoren), den diesen Kaufpreisen entsprechenden marktüblich erzielbaren jährlichen Erträgen (Ertragsfaktoren) oder einer sonstigen geeigneten Bezugseinheit ermittelt. Um den objektspezifisch angepassten Vergleichsfaktor zu ermitteln, ist der Vergleichsfaktor auf seine Eignung zu prüfen und bei etwaigen Abweichungen an die Gegebenheiten des Wertermittlungsobjektes anzupassen.

Indexreihen (§ 18 ImmoWertV)

Indexreihen dienen der Anpassung von Vergleichspreisen und Vergleichsfaktoren an die allgemeinen Wertverhältnisse zum Wertermittlungsstichtag.

Umrechnungskoeffizienten (§ 19 ImmoWertV)

Umrechnungskoeffizienten dienen der Anpassung von Vergleichspreisen und Vergleichsfaktoren an die wertbeeinflussenden Eigenschaften des Wertermittlungsobjekts (z. B. Lage, Entwicklungszustand, Art und Maß der baulichen Nutzung, Größe, beitragsrechtlicher Zustand, Gebäudeart, baulicher Zustand, Wohnfläche etc.).

Zu-/Abschläge

Hier werden Zu-/Abschläge zum vorläufigen (relativen) Vergleichswert berücksichtigt. Diese liegen insbesondere in einer ggf. vorhandenen abweichenden Zuordnung von Sondernutzungsrechten beim Bewertungsobjekt und der dem vorläufigen (rel.) Vergleichswert zugrundeliegenden Vergleichsobjekte begründet.

Marktübliche Zu- oder Abschläge (§ 7 Abs. 2 ImmoWertV)

Lassen sich die allgemeinen Wertverhältnisse bei Verwendung der Vergleichsfaktoren/Vergleichspreise auch durch eine Anpassung mittels Indexreihen oder in anderer geeigneter Weise nicht ausreichend berücksichtigen, ist zur Ermittlung des marktangepassten vorläufigen Vergleichswerts eine zusätzliche Marktanpassung durch marktübliche Zu- oder Abschläge erforderlich.

Besondere objektspezifische Grundstücksmerkmale (§ 8 Abs. 3 ImmoWertV)

Vgl. Sachwertermittlung

Baumängel und Bauschäden (§ 8 Abs. 3 Nr. 2 ImmoWertV)

Vgl. Sachwertermittlung

5.5.3 Vergleichswertermittlung auf der Basis eines Vergleichsfaktors

Nachfolgend wird der Vergleichswert des Grundstücks auf der Basis eines vom zuständigen Gutachterausschuss veröffentlichten Vergleichsfaktors ermittelt.

I. Umrechnung des Vergleichsfaktors auf den beitragsfreien Zustand		Erläuterung
Tatsächlicher beitragsrechtlicher Zustand des Vergleichsfaktors	= 2.000,00 €/m ²	
beitragsfreier Vergleichsfaktor (Ausgangswert für weitere Anpassung)	= 2.000,00 €/m²	

II. Zeitliche Anpassung des Vergleichsfaktors				
	Vergleichsfaktor	Bewertungsobjekt	Anpassungsfaktor	Erläuterung
Stichtag	01.01.2025	02.02.2026	× 1,050	E01
III. Anpassungen wegen Abweichungen in den wertbeeinflussenden Zustandsmerkmalen				
Wohnfläche [m ²]	120-139	70,00	× 1,180	E02
Grundstücksgröße [m ²]	150-199	279,00	× 1,110	E03
Baujahr	1955	1926	× 0,910	E04
Anbauart	Doppelhaushälfte	Reihenendhaus	× 0,950	E05
Ausstattungsstandard	mittel	nicht bekannt	× 1,000	
Unterkellerung	vorhanden	vorhanden	× 1,000	
vorläufiger objektspezifisch angepasster beitragsfreier Vergleichsfaktor			= 2.377,88 €/m ²	
beim Bewertungsobjekt noch ausstehende Beiträge			– 0,00 €/m ²	
insgesamt – 0,00 €/m ²				
vorläufiger objektspezifisch angepasster Vergleichsfaktor			= 2.377,88 €/m²	

5.5.4 Erläuterungen zur Anpassung des Vergleichsfaktors

E01 - Merkmal Stichtag

Zum Zeitpunkt der Wertermittlung lagen die Bodenrichtwerte zum Stichtag 01.01.2026 noch nicht vor. Vor dem Hintergrund der in den vergangenen Jahren beobachteten Marktentwicklung sowie der konjunkturellen Weiterentwicklung des Grundstücksmarktes wird im Rahmen der Wertermittlung eine marktübliche Fortschreibung der zuletzt veröffentlichten Bodenrichtwerte mit rd. 5 % berücksichtigt.

E02 – E05

Anpassung entsprechend den in der "Örtliche Fachinformation zur Verwendung der Immobilienrichtwerte für den Teilmarkt Ein- und Zweifamilienhäuser (Weiterverkäufe)" veröffentlichten Umrechnungskoeffizienten des örtlich zuständigen Gutachterausschusses.

5.5.5 Vergleichswert

Ermittlung des Vergleichswerts		Erläuterung
vorläufiger objektspezifisch angepasster Vergleichsfaktor	2.377,88 €/m ²	
Zu-/Abschläge relativ	0,00 €/m ²	
objektspezifisch angepasster Vergleichsfaktor	= 2.377,88 €/m ²	
Wohnfläche [m ²]	× 70,00 m ²	
Zwischenwert	= 166.451,60 €	
Zu-/Abschläge absolut	0,00 €	
vorläufiger Vergleichswert	= 166.451,60 €	
marktübliche Zu- oder Abschläge (gem. § 7 Abs. 2 ImmoWertV u.a.)	0,00 €	
marktangepasster vorläufiger Vergleichswert	= 166.451,60 €	
besondere objektspezifischen Grundstücksmerkmale	- 8.000,00 €	E4
Vergleichswert	= 158.451,60 € rd. <u>158.000,00 €</u>	

Der **Vergleichswert** wurde zum Wertermittlungsstichtag 02.02.2026 mit rd. **158.000 €** ermittelt.

5.5.6 Erläuterungen zur Vergleichswertermittlung

E4

Besondere objektspezifische Grundstücksmerkmale

Hier werden die wertmäßigen Auswirkungen der nicht in den Wertermittlungsansätzen des Vergleichswertverfahrens bereits berücksichtigten Besonderheiten des Objekts insoweit korrigierend berücksichtigt, wie sie offensichtlich waren oder vom Auftraggeber, Eigentümer etc. mitgeteilt worden sind.

besondere objektspezifische Grundstücksmerkmale	Wertbeeinflussung insg.
Bauschäden	-8.000,00 €
<ul style="list-style-type: none"> • Feuchtigkeitsschaden und ausgebrochene Fugen an der Fassade -pauschale Schätzung -8.000,00 € 	
Summe	-8.000,00 €

5.6 Verkehrswertableitung aus den Verfahrensergebnissen

5.6.1 Bewertungstheoretische Vorbemerkungen

Der Abschnitt „*Verfahrenswahl mit Begründung*“ dieses Verkehrswertgutachtens enthält die Begründung für die Wahl der in diesem Gutachten zur Ermittlung des Verkehrswerts herangezogenen Wertermittlungsverfahren. Dort ist auch erläutert, dass sowohl das Vergleichswert-, das Ertragswert- als auch das Sachwertverfahren auf für vergleichbare Grundstücke gezahlten Kaufpreisen (Vergleichspreisen) basieren und deshalb Vergleichswertverfahren, d. h. verfahrensmäßige Umsetzungen von Preisvergleichen sind. Alle Verfahren führen deshalb gleichermaßen in die Nähe des Verkehrswerts.

Wie geeignet das jeweilige Verfahren zur Ermittlung des Verkehrswerts ist, hängt dabei entscheidend von zwei Faktoren ab:

- von der Art des zu bewertenden Objekts (übliche Nutzung; vorrangig rendite- oder substanzwertorientierte Preisbildung im gewöhnlichen Geschäftsverkehr) und
- von der Verfügbarkeit und Zuverlässigkeit der zur Erreichung einer hohen Marktkonformität des Verfahrensergebnisses erforderlichen Daten.

5.6.2 Zur Aussagefähigkeit der Verfahrensergebnisse

Grundstücke mit der Nutzbarkeit des Bewertungsobjekts werden aus den bei der Wahl der Wertermittlungsverfahren beschriebenen Gründen als erworben.

Die Preisbildung im gewöhnlichen Geschäftsverkehr orientiert sich deshalb vorrangig an den in die Sachwertermittlung einfließenden Faktoren. Der Verkehrswert wird deshalb vorrangig aus dem ermittelten Sachwert abgeleitet.

Grundsätzlich sind bei jeder Immobilieninvestition auch die Aspekte des Vergleichswertverfahrens von Interesse. Zudem stehen die für eine marktkonforme Vergleichswertermittlung (Vergleichswerte, Indexreihen und Umrechnungskoeffizienten) erforderlichen Daten zur Verfügung. Das Vergleichswertverfahren wurde deshalb stützend angewendet.

5.6.3 Zusammenstellung der Verfahrensergebnisse

Der **Sachwert** wurde mit rd. **156.000 €**,

der **Vergleichswert** mit rd. **158.000 €**

ermittelt.

5.6.4 Gewichtung der Verfahrensergebnisse

Da mehrere Wertermittlungsverfahren herangezogen wurden, ist der Verkehrswert aus den Ergebnissen dieser Verfahren unter Würdigung (d. h. Gewichtung) deren Aussagefähigkeit abzuleiten (vgl. § 6 Abs. 4 ImmoWertV).

Die Aussagefähigkeit (das Gewicht) des jeweiligen Verfahrensergebnisses wird dabei wesentlich von den für die zu bewertende Objektart **im gewöhnlichen Geschäftsverkehr bestehenden Preisbildungsmechanismen** und von der mit dem jeweiligen Wertermittlungsverfahren **erreichbaren Ergebniszuverlässigkeit** bestimmt.

Die zur marktkonformen Wertermittlung **erforderlichen Daten** standen für das Vergleichswertverfahren in Form von

- **geeigneten Vergleichsfaktoren**
- **geeigneten Umrechnungskoeffizienten**
- **Objektartspezifischen Indexreihen**

zur Verfügung.

Bezüglich der erreichten **Marktkonformität des Vergleichswertverfahrens** wird diesem deshalb das Gewicht 1,00 (v) beigemessen.

Bei dem Bewertungsgrundstück handelt es sich um ein Eigennutzungsobjekt. Bezüglich der zu bewertenden **Objektart** wird deshalb dem Sachwert das Gewicht 1,00 (c) beigemessen.

Die zur marktkonformen Wertermittlung **erforderlichen Daten** standen für das Sachwertverfahren in sehr guter Qualität (genauer Bodenwert, örtlicher Sachwertfaktor) zur Verfügung.

Bezüglich der erreichten Marktkonformität der Verfahrensergebnisse wird deshalb dem Sachwertverfahren das Gewicht 1,00 (d) beigemessen.

Insgesamt erhalten somit

das **Sachwertverfahren** das **Gewicht** $1,00 (c) \times 1,00 (d) = 1,00$.

das **Vergleichswertverfahren** das **Gewicht** = **1,00**.

Das **gewogene Mittel** aus den im Vorabschnitt zusammengestellten Verfahrensergebnissen beträgt:
 $[156.000 \text{ €} \times 1,00 + 158.000 \text{ €} \times 1,00] \div 2,00 = \text{rd. } 157.000 \text{ €}$.

6 Verkehrswert

Hinweise zum Verkehrswert

Der Verkehrswert (Marktwert) ist im § 194 BauGB definiert:

„Der Verkehrswert (Marktwert) wird durch den Preis bestimmt, der in dem Zeitpunkt, auf den sich die Ermittlung bezieht, im gewöhnlichen Geschäftsverkehr nach den rechtlichen Gegebenheiten und den tatsächlichen Eigenschaften, der sonstigen Beschaffenheit und der Lage des Grundstücks oder des sonstigen Gegenstands der Wertermittlung ohne Rücksicht auf ungewöhnliche oder persönliche Verhältnisse zu erzielen wäre.“

Die Legaldefinition des Verkehrswertes setzt einen gewöhnlichen Geschäftsverkehr voraus. Darunter ist ein Handel zu verstehen, der sich nach marktwirtschaftlichen Grundsätzen von Angebot und Nachfrage vollzieht, wobei weder Käufer noch Verkäufer unter Zeitdruck, Zwang oder Not stehen und ausschließlich objektive Maßstäbe den Preis bestimmen.

Sicherheitsabschlag:

Wie bereits ausgeführt, konnte das Objekt zum Zeitpunkt der Ortsbesichtigung nicht von innen besichtigt werden. Insofern bestehen erhebliche Unsicherheiten bezüglich der tatsächlichen Beschaffenheit, der vorhandenen Ausstattung, der tatsächlichen Grundrissgestaltung und Mietflächen sowie evtl. Baumängel/Bauschäden. Bei der Abschätzung des Sicherheitsabschlages ist auch der während der Ortsbesichtigung gewonnene erste Eindruck tendenziell mit zu berücksichtigen.

In Abwägung der vorliegenden Unterlagen wird ein Sicherheitsabschlag in Höhe von 5 % als angemessen erachtet. Damit ergibt sich für die Schätzung des Verkehrswertes folgender Sicherheitsabschlag:

Ausgangswert:	157.000 €
Sicherheitsabschlag 5%:	<u>7.850 €</u>
	149.150 €
	<u>rd. 149.000 €</u>

Darüber hinaus hat jeder mögliche Erwerber/Bietinteressent das Risiko der nicht erfolgten Innenbesichtigung für sich selbst zu kalkulieren und zu berücksichtigen.

Der **Verkehrswert** für das mit einem Einfamilienhaus bebaute Grundstück in 47139 Duisburg, Ölbergstr. 26

Grundbuch	Blatt	lfd. Nr.
Beeck	5463	1
Gemarkung	Flur	Flurstück
Beeck	3	1752

wird zum Wertermittlungsstichtag 02.02.2026 mit rd.

149.000 €

in Worten: einhundertneunundvierzigtausend Euro

ermittelt.

Der Sachverständige bescheinigt durch seine Unterschrift zugleich, dass ihm keine Ablehnungsgründe entgegenstehen, aus denen jemand als Beweiszeuge oder Sachverständiger nicht zulässig ist oder seinen Aussagen keine volle Glaubwürdigkeit beigemessen werden kann.

Duisburg, den 20. März 2026

Lars Wegmann
Zertifizierter Sachverständiger
für Immobilienbewertung
ZIS Sprengnetter Zert (AI)

7 Rechtsgrundlagen, verwendete Literatur

7.1 Rechtsgrundlagen der Verkehrswertermittlung

– in der zum Zeitpunkt der Gutachtenerstellung gültigen Fassung -

BauGB:

Baugesetzbuch

BauNVO:

Baunutzungsverordnung – Verordnung über die bauliche Nutzung der Grundstücke

LBO:

Bauordnung für das Land Nordrhein-Westfalen

BGB:

Bürgerliches Gesetzbuch

ZVG:

Gesetz über die Zwangsversteigerung und die Zwangsverwaltung

ImmoWertV:

Verordnung über die Grundsätze für die Ermittlung der Verkehrswerte von Immobilien und der für die Wertermittlung erforderlichen Daten – Immobilienwertermittlungsverordnung – ImmoWertV

ImmoWertA

ImmoWertA – Anwendungshinweise der ImmoWertV

WoFIV:

Wohnflächenverordnung – Verordnung zur Berechnung der Wohnfläche

GEG:

Gebäudeenergiegesetz – Gesetz zur Einsparung von Energie und zur Nutzung erneuerbarer Energien zur Wärme- und Kälteerzeugung in Gebäuden

7.2 Verwendete Wertermittlungsliteratur

- [1] Sprengnetter (Hrsg.): Sprengnetter-Bibliothek, EDV-gestützte Entscheidungs-, Gesetzes-, Literatur- und Adresssammlung zur Grundstücks- und Mietwertermittlung sowie Bodenordnung, 32.0, Sprengnetter Immobilienbewertung, Bad Neuenahr-Ahrweiler 2026
- [2] Kleiber -Digital: Verkehrswertermittlung von Grundstücken, 2026

8 Verzeichnis der Anlagen

- Anlage 1: Fotodokumentation
- Anlage 2: Ungeprüfte Bauzeichnungen (im Detail abweichend und nicht maßstabsgerecht)
- Anlage 3: Auszüge aus dem Stadtplan
- Anlage 4: Auszug aus TIM-online mit Kennzeichnung des Wertermittlungsobjektes
- Anlage 5: Auszug aus der Umgebungslärm-Kartierung NRW
- Anlage 6: Ausschnitt aus der Wohnlagenkarte
- Anlage 7: Auszug aus dem Internet-Auskunftssystem Gefährdungspotentiale des Untergrundes in NRW
- Anlage 8: Ausschnitt aus dem Flächennutzungsplan (FNP)
- Anlage 9: Auskunft aus dem Baulastenverzeichnis

Anlage 1: Fotodokumentation

Seite 1 von 5



Bild 1: Straßenansicht Dreierblock



Bild 2: Straßenansicht Hauseingang 26

Anlage 1: Fotodokumentation

Seite 2 von 5



Bild 3: Umgebungsbebauung



Bild 4: Hauseingang

Anlage 1: Fotodokumentation

Seite 3 von 5



Bild 5: Zugang Grundstück



Bild 6: Giebelansicht

Anlage 1: Fotodokumentation

Seite 4 von 5



Bild 7: Schadensbild Ziegelfassade



Bild 8: Schadensbild Ziegelfassade

Anlage 1: Fotodokumentation

Seite 5 von 5



Bild 9: Schadensbild Ziegelfassade

Anlage 2: Ungeprüfte Bauzeichnungen (im Detail abweichend und nicht maßstabsgerecht)

Seite 1 von 2

Siedlung ursprünglich prägende Motiv der gemauerten Einfassungen der Vorgärten bzw. Straßenräume wird bei den Hauseingängen der Reihenhäuser fortgesetzt – sie sind wie die Gartentore von gemauerten Geländern flankiert.

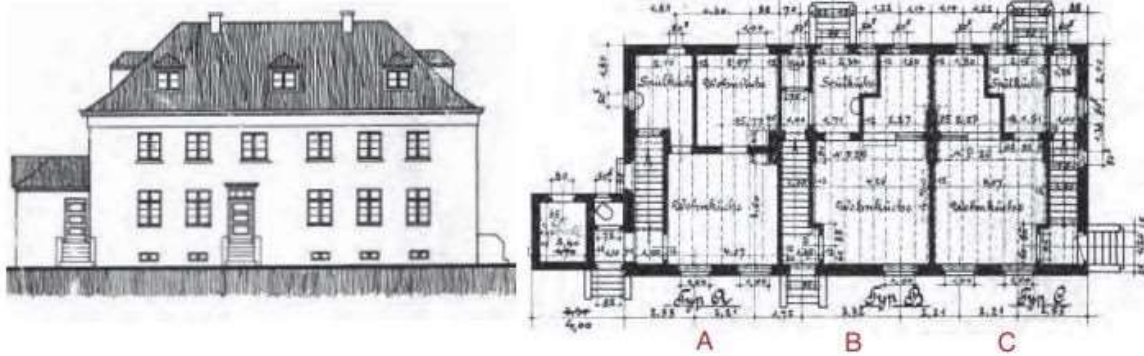

Die Haustypen A, B, C und K

Die Haustypen A, B und C bezeichnen die einzelnen Hauseinheiten, aus denen die zweigeschossigen Reihenhäuser an den Wohnstraßen zusammengefügt sind. Die Reihenhäuser bestehen aus zwei bis sechs Hauseinheiten unter einem gemeinsamen Walm- bzw. Satteldach.

Die Reihenhäuser wiederum sind durch die seitlichen Stallanbauten verkettet. Alle Haustypen waren unterkellert und ca. 70 qm groß. Sie verfügten im Erdgeschoss über eine Wohn- und eine Spülküche sowie einen Abort; der Haustyp A hatte zudem eine kleine Wohnstube zur Straße. Im Obergeschoss befanden sich jeweils zwei Zimmer.

Haustyp A ist ein Endhaus mit eingeschossigem, giebelseitigem Stallan-

Schnitt Gestaltungsfibel Denkmal Beckerwerth
Quelle:

Anlage 2: Ungeprüfte Bauzeichnungen (im Detail abweichend und nicht maßstabsgerecht)

Seite 2 von 2

bau, in dem sich neben dem Stall der Eingang und der Abort befanden. Haustyp B bezeichnet die mittlere Hauseinheit eines Reihenhauses. Es hatte einen rückwärtigen Ausgang von der Spülküche in den Hof, und der Stall (mit einer Tür zum Hof) befand sich neben zwei weiteren Räumen im Keller. Haustyp C ist ein Endhaus ohne den seitlichen Stallanbau, in dem sich aber der Eingang seitlich an der Giebelwand befand. Wie Haustyp B hatte es einen rückwärtigen Ausgang von der Spülküche in den Hof, und der Stall befand sich im Keller.

Bei einigen Reihenhäusern mit vier Wohneinheiten sind die straßenseitigen Eingänge der beiden mittleren Wohneinheiten (Haustyp B) durch einen aufgesetzten Giebel zu Eingangsportalen mit gemeinsamem Podest zusammengefasst: Dies geschah, wenn diese Reihenhäuser den Endpunkt der Sichtachse einer Straße bildeten (z. B. in der Löwenburgstraße 18–24).

Haustyp K stellte eine Sonderform dar. Es war ein unterkellertes, eingeschossiges Doppelhaus mit Satteldach und giebelseitigem Stallanbau. Die Eingänge zu den beiden Einheiten des Doppelhauses waren mittig an der Straßenseite zu einem Eingangsportal zusammengefasst. Im Erdgeschoss war neben der zur Straßenseite orientierten Wohnküche noch die Spülküche, zum Hof ein kleines Wohnzimmer angeordnet. Im Dachgeschoss befanden sich zwei weitere Zimmer. Dieser Haustyp befindet sich beispielsweise an der Löwenburgstraße 14–16.

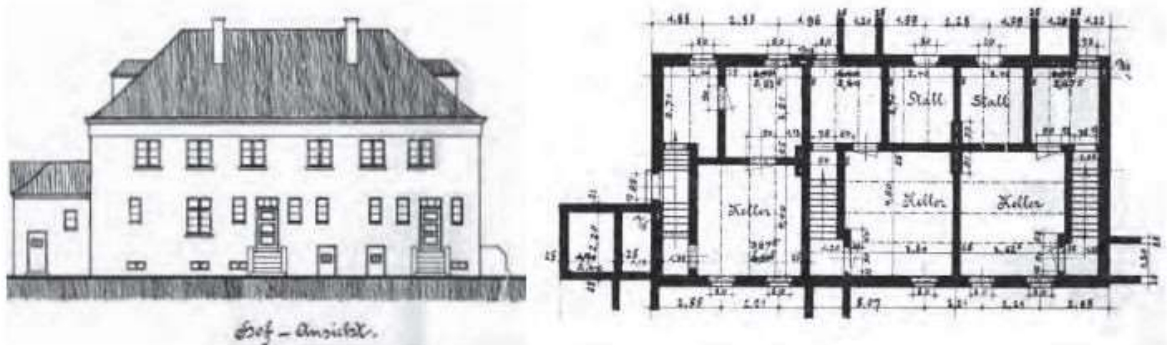

Mit den Haustypen A, B, C und K schufen die Planer in den Wohnstraßen

Schnitt Gestaltungsfibel Denkmal Beckerwerth
Quelle:

Anlage 3: Auszüge aus dem Stadtplan

Seite 1 von 2



Karte 1: (lizenziiert über Sprengnetter Marktdaten-Portal)

Anlage 3: Auszüge aus dem Stadtplan

Seite 2 von 2

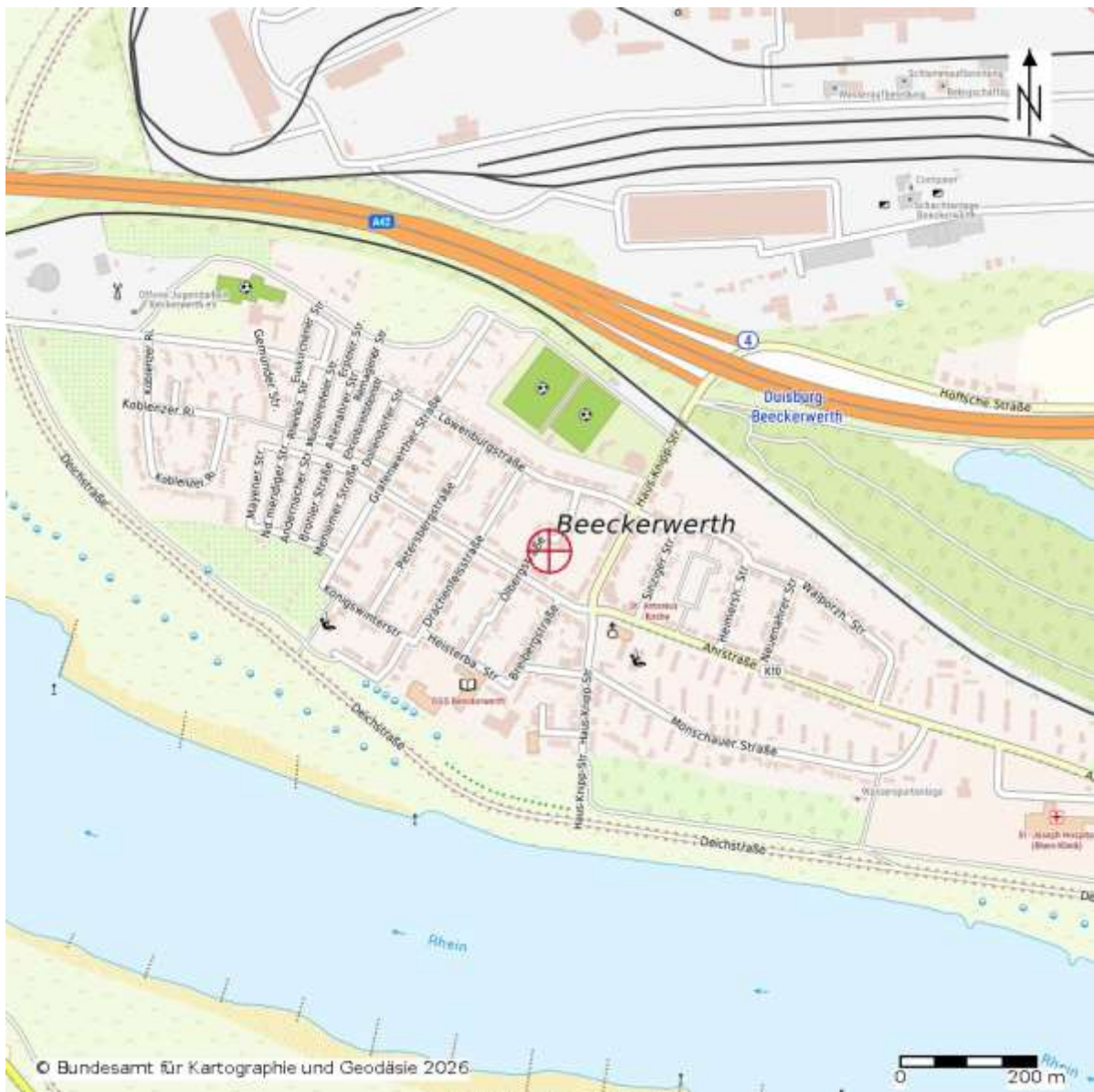

Karte 2: (lizenziert über Sprengnetter Marktdaten-Portal)

Anlage 4: Auszug aus TIM-online mit Kennzeichnung des Wertermittlungsobjektes

Seite 1 von 1

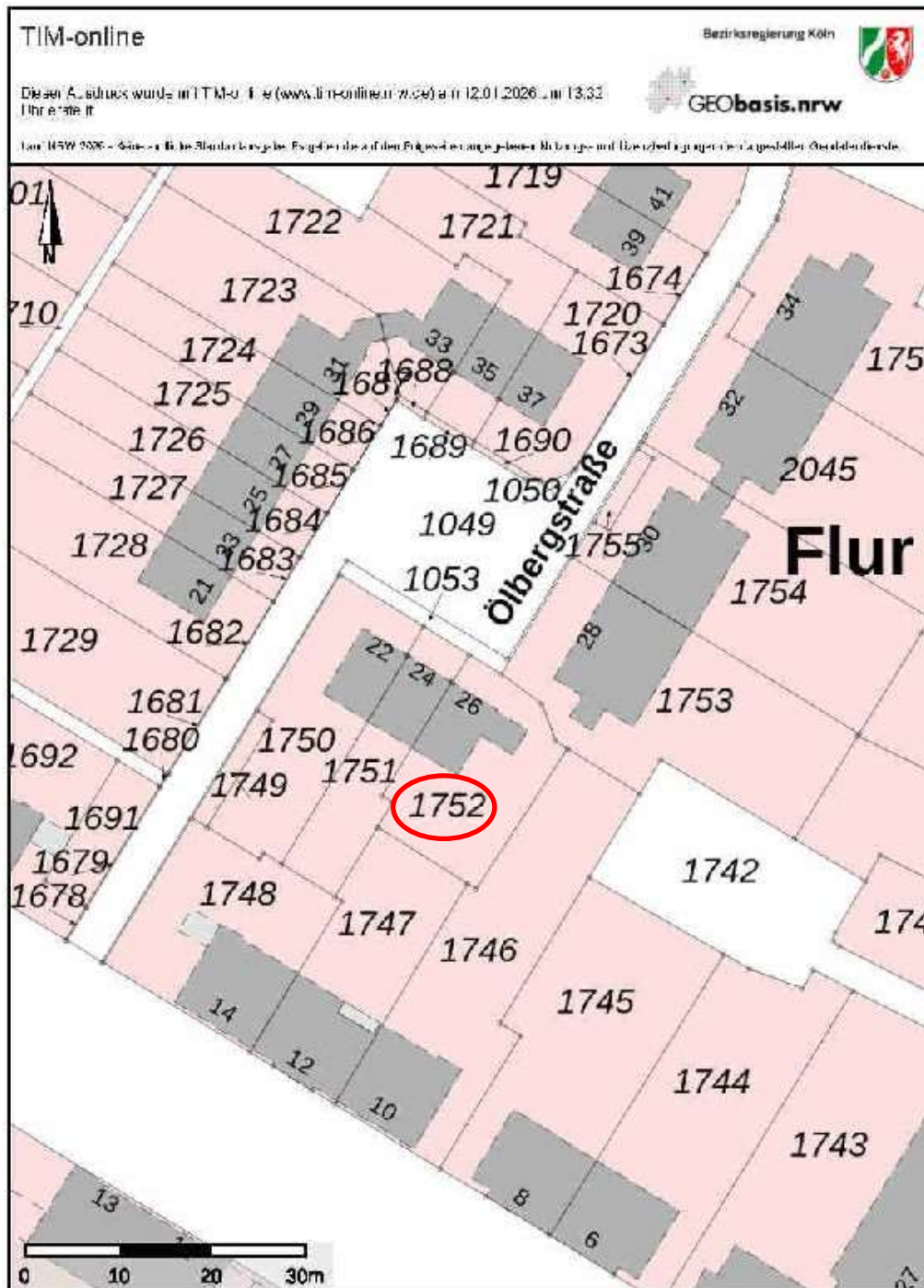

Quelle: <https://www.tim-online.nrw.de/> - Eigene Darstellung

Anlage 5: Auszug aus der Umgebungslärm-Kartierung NRW

Seite 1 von 1

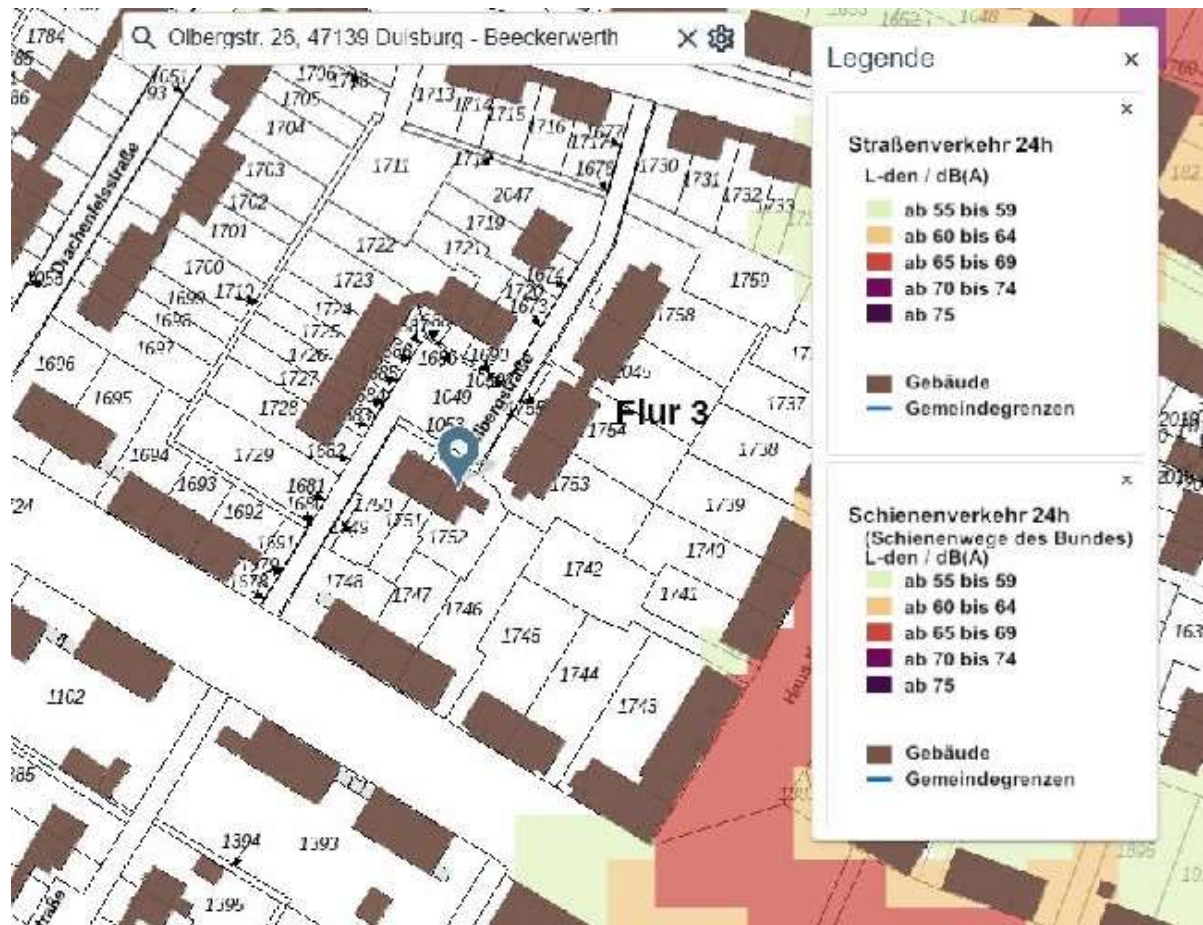

Quelle: <https://umgebungslaermkartierung.nrw.de>

Anlage 6: Ausschnitt aus der Wohnlagenkarte

Seite 1 von 1



Quelle: <https://geoportal.duisburg.de/geoportal/wohnlagenkarte>

Anlage 8: Ausschnitt aus dem Flächennutzungsplan (FNP)

Seite 1 von 1

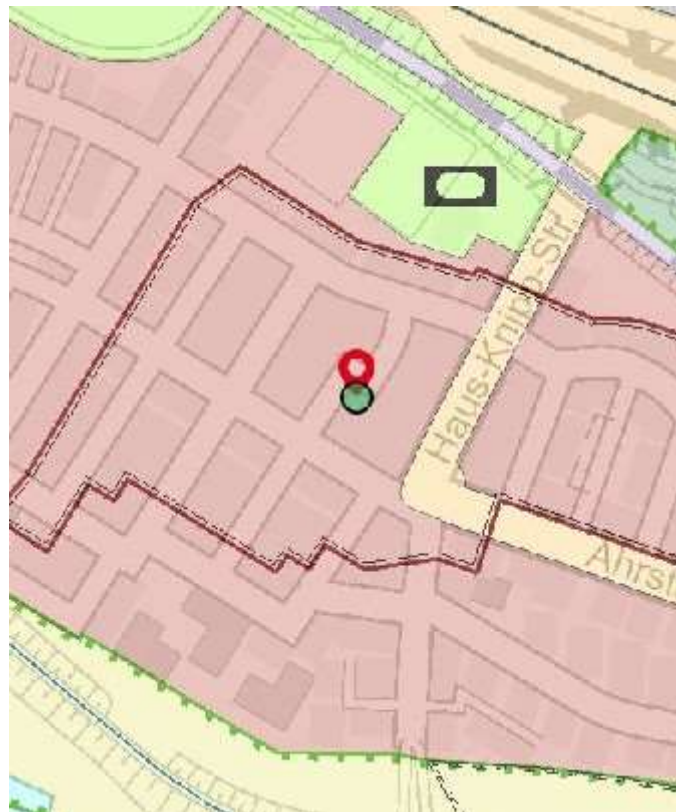
Quelle: <https://geoportal.duisburg.de/geoportal/FNP>

Anlage 9: Auskunft aus dem Baulastenverzeichnis

Seite 1 von 2

Baulastenverzeichnis von Duisburg		Baulastenblatt Nr. 9110		Seite 1
Grundstück Ölbergstraße 26				
Gemarkung Beeck		Flur 3	Flurstück 1054	
Lfd. Nr.	Inhalt der Eintragung			Bemerkungen
1	belastetes Grundstück: Straße und Hausnummer: Ölbergstraße 24 Gemarkung: Beeck Flur: 3 Flurstück: aus 1054 Straße und Hausnummer: Ölbergstraße 25 Gemarkung: Beeck Flur: 3 Flurstück: aus 1054 <u>Bezeichnung der Baulast</u> Verpflichtung der jeweiligen Eigentümer der noch zu bildenden o. g. belasteten Grundstücke, die auf der geplanten Grundstücksgrenze zur gemeinsamen Nutzung errichtete Brandwand, im Falle des Abbruchs eines der genannten Gebäude, die gemeinsame Brandwand im Sinne des § 15 Abs. 2 der Bauordnung für das Land Nordrhein - Westfalen (BauO NRW) in der Fassung der Bekanntmachung vom 1. März 2000 in der zur Zeit geltenden Fassung, zu erhalten. In dem der Baulasterklärung beigefügten Lageplan vom 22.06.2004 ist die Brandwand, die zur gemeinsamen Nutzung zur Verfügung gestellt wird, grün gekennzeichnet. Der Lageplan ist Bestandteil der Baulasterklärung. Diese Eintragung stützt sich auf die von der Firma Thyssen Krupp Wohnimmobilien GmbH, vertreten durch Herrn Günter Thiel, am 28.07.2004 abgegebene Baulasterklärung. Eingetragen am 09.08.2004.			s. auch Baulastenblatt Nr. 9108, S. 2, lfd. Nr. 2, gleichlautende Eintragung für das Grundstück Ölbergstraße 24.

Bild 1: Quelle: Stadt Duisburg

Anlage 9: Auskunft aus dem Baulastenverzeichnis

Seite 2 von 2



Bild 2: Quelle: Stadt Duisburg