

# Lars Wegmann

Diplom-Sachverständiger für die Bewertung von bebauten und unbebauten Grundstücken,  
Mieten und Pachten (DIA)

Zertifizierter Sachverständiger für Immobilienbewertung  
ZIS Sprengnetter Zert (AI)



Lars Wegmann - Bismarckstr. 142 - 47057 Duisburg

Amtsgericht Duisburg  
Zwangsversteigerung  
Postfach 10 01 10  
47001 Duisburg

Datum: 17.09.2025  
Az.: 651 K 102-24

## GUTACHTEN

über den Verkehrswert (Marktwert)  
i. S. d. § 194 Baugesetzbuch  
für das mit einem  
**Einfamilienreihenhaus bebaute Grundstück**  
**in 47053 Duisburg, Düsseldorfer Str. 304**



Der **Verkehrswert des Grundstücks** wurde zum Stichtag  
20.08.2025 ermittelt mit rd.  
**224.000 €.**

Dieses Dokument stellt eine anonymisierte Fassung des Gutachtens im Zwangsversteigerungsverfahren dar. Die hier dargestellten Angaben dienen ausschließlich der Information im Rahmen des Versteigerungsverfahrens. Verbindlich und rechtlich maßgeblich ist ausschließlich die beim zuständigen Gericht eingereichte Originalfassung des Gutachtens.

**Inhaltsverzeichnis**

<b>Nr.</b>	<b>Abschnitt</b>	<b>Seite</b>
<b>1</b>	<b>Übersichtsblatt</b> .....	<b>4</b>
<b>2</b>	<b>Allgemeine Angaben</b> .....	<b>5</b>
2.1	Angaben zum Wertermittlungsobjekt .....	5
2.2	Angaben zum Auftraggeber und Eigentümer .....	5
2.3	Angaben zum Auftrag und zur Auftragsabwicklung .....	5
2.4	Besonderheiten des Auftrags / Maßgaben des Auftraggebers .....	7
<b>3</b>	<b>Grund- und Bodenbeschreibung</b> .....	<b>9</b>
3.1	Lage .....	9
3.1.1	Großräumige Lage .....	9
3.1.2	Kleinräumige Lage .....	11
3.1.3	Beurteilung der Lage .....	11
3.2	Gestalt und Form .....	11
3.3	Topografie .....	12
3.4	Erschließung, Baugrund etc. ....	12
3.5	Privatrechtliche Situation .....	14
3.6	Öffentlich-rechtliche Situation .....	15
3.6.1	Baulasten und Denkmalschutz .....	15
3.6.2	Bauplanungsrecht .....	15
3.6.3	Bauordnungsrecht .....	16
3.7	Entwicklungszustand inkl. Beitragssituation .....	16
3.8	Hinweise zu den durchgeführten Erhebungen .....	16
3.9	Derzeitige Nutzung und Vermietungssituation .....	16
<b>4</b>	<b>Beschreibung der Gebäude und Außenanlagen</b> .....	<b>17</b>
4.1	Vorbemerkungen zur Gebäudebeschreibung .....	17
4.2	Einfamilienhaus .....	17
4.2.1	Gebäudeart, Baujahr und Außenansicht .....	17
4.2.2	Nutzungseinheiten, Raumaufteilung .....	18
4.2.3	Gebäudekonstruktion (Keller, Wände, Decken, Treppen, Dach) .....	18
4.2.4	Allgemeine technische Gebäudeausstattung .....	18
4.2.5	Raumausstattungen und Ausbauzustand .....	19
4.2.6	Werthaltige Bauteile / Einrichtungen, Zustand des Gebäudes .....	19
4.3	Bauzahlen .....	20
4.4	Nebengebäude .....	20
4.5	Außenanlagen .....	20
<b>5</b>	<b>Ermittlung des Verkehrswerts</b> .....	<b>21</b>
5.1	Verfahrenswahl mit Begründung .....	21
5.1.1	Bewertungsrechtliche und bewertungstheoretische Vorbemerkungen .....	21
5.1.1.1	Grundsätze zur Wahl der Wertermittlungsverfahren .....	21
5.1.1.2	Allgemeine Kriterien für die Eignung der Wertermittlungsverfahren .....	21

5.1.2	Zu den herangezogenen Verfahren .....	21
5.1.2.1	Beschreibung des Bewertungsmodells der Bodenwertermittlung .....	21
5.1.2.2	Bewertung des bebauten Gesamtgrundstücks .....	22
5.2	Bodenwertermittlung .....	24
5.2.1	Erläuterungen zur Bodenrichtwertanpassung.....	25
5.3	Sachwertermittlung .....	26
5.3.1	Das Sachwertmodell der Immobilienwertermittlungsverordnung .....	26
5.3.2	Erläuterungen der bei der Sachwertberechnung verwendeten Begriffe.....	26
5.3.3	Sachwertberechnung .....	29
5.3.4	Erläuterung zur Sachwertberechnung .....	30
5.4	Ertragswertermittlung .....	34
5.4.1	Das Ertragswertmodell der Immobilienwertermittlungsverordnung .....	34
5.4.2	Erläuterungen der bei der Ertragswertberechnung verwendeten Begriffe .....	34
5.4.3	Ertragswertberechnung.....	37
5.4.4	Erläuterung zur Ertragswertberechnung.....	38
5.5	Verkehrswertableitung aus den Verfahrensergebnissen.....	40
5.5.1	Bewertungstheoretische Vorbemerkungen.....	40
5.5.2	Zur Aussagefähigkeit der Verfahrensergebnisse.....	40
5.5.3	Zusammenstellung der Verfahrensergebnisse .....	40
5.5.4	Gewichtung der Verfahrensergebnisse .....	40
<b>6</b>	<b>Verkehrswert .....</b>	<b>42</b>
<b>7</b>	<b>Rechtsgrundlagen, verwendete Literatur .....</b>	<b>43</b>
7.1	Rechtsgrundlagen der Verkehrswertermittlung .....	43
7.2	Verwendete Wertermittlungsliteratur .....	43
<b>8</b>	<b>Verzeichnis der Anlagen .....</b>	<b>44</b>

## 1 Übersichtsblatt

Kurzbeschreibung:	Es handelt sich um ein ca. 1953 in Duisburg-Dellviertel errichtetes zweigeschossiges Einfamilienreihenhaus mit Unterkellerung und ausgebautem Dachgeschoss. Die Grundstücksgröße beträgt 150 m <sup>2</sup> .  Die Wohnfläche bemisst sich auf insgesamt ca. 79 m <sup>2</sup> zzgl. einer Nutzfläche im Dachgeschoss. Die Liegenschaft unterteilt sich im Erdgeschoss in Diele, WC, Küche, Wohnzimmer und Terrasse sowie im Obergeschoss in Diele, Bad und 2 Zimmer. Über eine Raumsparterre besteht noch eine Nutzfläche im Dachgeschoss.  Die Liegenschaft vermittelt einen durchschnittlich gepflegten Gesamteindruck. Stellenweise besteht Instandhaltungsstau.
Baujahr:	ca. 1953 gemäß Bauakte
Grundstücksgröße:	150 m <sup>2</sup>
Wohnfläche:	ca. 79 m <sup>2</sup> zzgl. einer Nutzfläche im Dachgeschoss
Mietverhältnisse:	vermietet/eigengenutzt
Lasten und Beschränkungen in Abt. II:	- beschränkt persönliche Dienstbarkeit - Reallast -Grabpflegeversicherung- - Zwangsversteigerungsvermerk
Baulastenverzeichnis:	keine Eintragung
Altlastensituation:	kein konkreter Verdacht
Erschließungsbeiträge:	gezahlt
Wertermittlungstichtag:	20.08.2025
Verkehrswert:	224.000 €
Ertragswert:	208.000 €
Sachwert:	230.000 €
Zubehör i. S. d. § 97 BGB:	nicht vorhanden

## 2 Allgemeine Angaben

### 2.1 Angaben zum Wertermittlungsobjekt

Art des Bewertungsobjekts:	Grundstück, bebaut mit einem Einfamilienreihenhaus
Objektadresse:	Düsseldorfer Str. 304 47053 Duisburg
Grundbuchangaben:	Grundbuch von Duisburg, Blatt 8844, lfd. Nr. 2
Katasterangaben:	Gemarkung Duisburg, Flur 315, Flurstück 199, Fläche 150 m <sup>2</sup>

### 2.2 Angaben zum Auftraggeber und Eigentümer

Auftraggeber:	Amtsgericht Duisburg Zwangsversteigerung Postfach 10 01 10 47001 Duisburg  Auftrag vom 15.07.2025 (Datum des Auftragschreibens)
Eigentümer gem. Grundbuch:	Xxx Xxx Xxx  Xxx Xxx Xxx  zu je ½ Anteil

### 2.3 Angaben zum Auftrag und zur Auftragsabwicklung

Grund der Gutachtenerstellung:	Verkehrswertermittlung im Rahmen des Zwangsversteigerungsverfahrens zur Aufhebung der Gemeinschaft.  Das Gutachten ist ausschließlich für den angegebenen Zweck bestimmt. Eine weitergehende Verwendung bedarf der schriftlichen Zustimmung des Unterzeichners.
Wertermittlungstichtag:	20.08.2025 (Tag der Ortsbesichtigung)
Qualitätsstichtag:	20.08.2025 (entspricht dem Wertermittlungstichtag)  Der Qualitätsstichtag ist der Zeitpunkt, auf den sich der für die Wertermittlung maßgebliche Grundstückszustand bezieht. Er entspricht dem Wertermittlungstichtag, es sei denn, dass aus rechtlichen oder sonstigen Gründen der Zustand des Grundstücks zu einem anderen Zeitpunkt maßgebend ist.
Tag der Ortsbesichtigung:	20.08.2025
Umfang der Besichtigung etc.	Es wurden eine Außen- und Innenbesichtigung des Wertermittlungsobjekts durchgeführt.
Teilnehmer am Ortstermin:	<ul style="list-style-type: none"><li>• Herr xxx</li><li>• Frau Rechtsanwältin xxx</li><li>• Frau Rechtsanwältin xxx</li><li>• Herr Wegmann (Unterzeichner)</li></ul>

Der von der Antragstellerseite bevollmächtigten Rechtsanwältin, Frau xxx, wurde durch den Antragsgegner der Zutritt zum Haus verweigert. Frau Rechtsanwältin xxx hat den Ortstermin daraufhin vorzeitig verlassen.

herangezogene Unterlagen, Erkundigungen, Informationen:

Vom Amtsgericht wurden folgende Unterlagen zur Verfügung gestellt:

- Zwangsversteigerungs-Beschluss (Az. 651 K 102-24) vom 15.07.2025
- Unbeglaubigter Auszug aus dem Grundbuch von Duisburg, Blatt 8844 (Aus-/Abdruck vom 11.12.2024)

Vom Sachverständigen wurden folgende Auskünfte und Unterlagen beschafft:

- Auszug aus dem Liegenschaftskataster – Flurkarte TIM-online vom 17.07.2025 ([www.tim-online.nrw.de](http://www.tim-online.nrw.de)), Lizenz dl-de/zero-2-0 ([www.govdata.de/dl-de/zero-2-0](http://www.govdata.de/dl-de/zero-2-0))
- Daten der Gutachterausschüsse für Grundstückswerte NRW 2025 (<https://www.boris.nrw.de>), Lizenz dl-de/zero-2-0 ([www.govdata.de/dl-de/zero-2-0](http://www.govdata.de/dl-de/zero-2-0))
- ©Daten der AGVGA.NRW e.V. NRW (<https://www.boris.nrw.de>), Lizenz dl-de/zero-2-0 ([www.govdata.de/dl-de/zero-2-0](http://www.govdata.de/dl-de/zero-2-0))
- ©Daten des Gutachterausschusses für Grundstückswerte in der Stadt Duisburg 2025, dl-de/zero-2-0 ([www.govdata.de/dl-de/zero-2-0](http://www.govdata.de/dl-de/zero-2-0)) <https://www.boris.nrw.de>
- ©Daten des Grundstücksmarktberichts 2025 (Auswertungs-/Berichtszeitraum 01.01. – 31.12.2024) des Gutachterausschusses für Grundstückswerte in der Stadt Duisburg (<https://www.boris.nrw.de>), Lizenz dl-de/zero-2-0 ([www.govdata.de/dl-de/zero-2-0](http://www.govdata.de/dl-de/zero-2-0))
- Aktuelle Informationen zum Immobilienmarkt in NRW – Bodenrichtwerte aus BORIS.NRW -, (<https://www.boris.nrw.de>), Lizenz dl-de/zero-2-0 ([www.govdata.de/dl-de/zero-2-0](http://www.govdata.de/dl-de/zero-2-0))
- Auszug aus dem Geoportal der Stadt Duisburg – Wohnlagenkarte – (<https://geoportal.duisburg.de/geoportal/wohnlagenkarte/>)
- Auszug aus dem Geoportal der Stadt Duisburg – Umgebungslärm – (<https://geoportal.duisburg.de/geoportal/laerm/>)
- Auszug aus dem Geoportal der Stadt Duisburg – Neuaufstellung FNP – (<https://geoportal.duisburg.de/geoportal/neuaufstellungFNP/>)
- Auszug aus dem Internet-Auskunftssystem “Gefährdungspotenziale des Untergrundes in Nordrhein-Westfalen” (Stand: 16.09.2025), ([https://www.gdu.nrw.de/GDU\\_Buerger/](https://www.gdu.nrw.de/GDU_Buerger/))
- Auszug aus dem GEOportal.NRW – Umgebungslärmkartierung – (<https://www.geoportal.nrw/themenkarten>)

- Telefonische und schriftliche Auskünfte der Stadt Duisburg bezüglich Altlasten, Ortsbaurecht, Baulasten und Erschließungskostensituation
- Digitale Hausakten der Stadt Duisburg (mit veralteten und im Detail abweichenden Zeichnungen)
- Qualifizierter Mietspiegel 2024 für die Stadt Duisburg gemäß § 558d BGB (Richtlinien für die Miete des nicht preisgebundenen Wohnraumes vom 01.02.2024)
- Aufzeichnungen des Unterzeichners während des Ortstermins
- Fotografische Aufnahmen des Wertermittlungsobjekts (nur Außenaufnahmen)

Gutachtenerstellung unter Mitwirkung von: Durch xxxxx wurden folgende Tätigkeiten bei der Gutachtenerstellung durchgeführt:

- Einholung der erforderlichen Auskünfte bei den zuständigen Ämtern;
- Beschaffung der erforderlichen Unterlagen;
- Protokollierung der Ortsbesichtigung und Entwurf der Grundstücks- und Gebäudebeschreibung.

Die Ergebnisse dieser Tätigkeiten wurden vom Sachverständigen auf Richtigkeit und Plausibilität überprüft, ggf. ergänzt und für das vorliegende Gutachten verwendet.

## 2.4 Besonderheiten des Auftrags / Maßgaben des Auftraggebers

Der Unterzeichner wurde mit Beschluss vom 15.07.2025 beauftragt, gem. § 74 a Abs. 5 ZVG ein Gutachten über den Wert des Versteigerungsobjektes zu erstellen und bei der Stadtverwaltung die erforderlichen Auskünfte bezüglich der Baulasteneintragungen, Erschließungsbeiträge, Altlasten und Wohnungsbindung einzuholen.

Das Gutachten soll auch folgende Angaben enthalten:

- a) ob ein Gewerbebetrieb geführt wird (Art und Inhaber),
- b) ob eine Liste des etwaigen Zubehörs und die Bewertung der einzelnen Positionen; der Wert der beweglichen Gegenstände, auf die sich die Versteigerung erstreckt, ist unter Würdigung aller Verhältnisse frei zu schätzen. Falls die Bewertung des Zubehörs ein weiterer Sachverständiger zugezogen werden muss, soll dies mitgeteilt werden
- c) sind sonstige Zubehörstücke vorhanden, die nicht mitgeschätzt sind
- d) ob baubehördliche Beschränkungen oder Beanstandungen bestehen
- e) Eintragungen im Baulastenverzeichnis sollten möglichst wörtlich wiedergegeben werden (ggf. als Anlage zum Gutachten)
- f) Zu etwaigen Überbauten oder Eigengrenzüberbauungen
- g) einen einfachen Lage- und Gebäudeplan
- h) Lichtbilder der Gebäude und der Örtlichkeit

Zu den Fragen des Gerichts:

- a) Ein Gewerbebetrieb wird nicht geführt.
- b) Maschinen oder Betriebseinrichtungen sind nicht vorhanden.
- c) Zubehör ist nicht vorhanden
- d) Baubehördliche Beschränkungen oder Beanstandungen sind unbekannt
- e) Eintragungen im Baulastenverzeichnis sind nicht vorhanden
- f) Überbauten oder Eigengrenzüberbauten sind unbekannt
- g) Lage- und Gebäudeplan werden in der Anlage beigelegt

- h) **Lichtbilder werden in der Anlage eingeschränkt beigelegt. Der Antragsgegner hat der Veröffentlichung von Lichtbildern im Gutachten nicht zugestimmt. Ebenso hat er der Anfertigung und Verwendung von Aufnahmen aus dem Inneren des Gebäudes, auch für die Handakte des Unterzeichners, widersprochen.**

Die Verfahrensbeteiligten wurden mit Schreiben vom 21.07.2025 über den Ortstermin in Kenntnis gesetzt. Zwangsverwaltung bestand nicht.

Angaben von Beteiligter oder Dritten werden grundsätzlich als richtig unterstellt – ihre Übernahme und Verwendung erfolgt nach dem Grundsatz von Treu und Glauben.

Bei einer Wertermittlung zum Zwecke der Zwangsversteigerung wird regelmäßig und insoweit auftragsgemäß der so genannte unbelastete Verkehrswert, also frei von Rechten und Lasten, die in Abteilung II des Grundbuchs eingetragen sein können, ermittelt. Dies ist eine nicht unwesentliche Besonderheit, die gerade auch in Hinblick auf eine mögliche Drittverwendung des Gutachtens besonders zu beachten ist.

### 3 Grund- und Bodenbeschreibung

#### 3.1 Lage

##### 3.1.1 Großräumige Lage

Ort und Einwohnerzahl:

Stadt Duisburg  
Nord-Süd Ausdehnung: 25,1 km  
Ost-West Ausdehnung: 14,2 km  
Stadtbezirk Mitte  
Ortsteil Dellviertel

Duisburg ist mit 507.876 Einwohnern (Stand: 31.12.2024) die fünftgrößte nordrheinwestfälische Stadt und zählt mit einer Fläche von 232,8 km<sup>2</sup> zu den fünfzehn größten Städten Deutschlands. Der Anteil der Nichtdeutschen liegt mit 129.229 Einwohnern bei 25,4 %.

Die Stadt Duisburg gehört zum Regierungsbezirk Düsseldorf und setzt sich aus insgesamt sieben Stadtbezirken zusammen, welche überwiegend rechtsrheinisch gelegen sind. Als westlichste Stadt des Ruhrgebietes grenzt sie im Süden an die Landeshauptstadt Düsseldorf. Im Norden befindet sich die Stadt Dinslaken, im Osten schließen sich die Städte Mülheim a. d. Ruhr und Oberhausen an, im Westen grenzt Duisburg an die Städte Krefeld, Moers und Rheinberg.

Das Duisburger Stadtgebiet hat Anschluss an mehrere Autobahnen. Neben der A3(E35) und der A40(E34) bestehen Anschlüsse an die A42 (Emscherschnellweg), die Stadtautobahn A59 (Nord-Süd-Achse), die A57 im Westen und die A524 als südliche Anbindung an das Kreuz Breitscheid. Der Airport Düsseldorf ist vom Zentrum in ca. 25 Minuten zu erreichen und bietet neben innerdeutschen Flügen auch direkte internationale Verbindungen. Die Stadt Duisburg, mit Lage an der Ruhrmündung in den Rhein, bildet mit ihren Hafengebieten den größten europäischen Binnenhafen und zählt zudem, unter Produktionsgesichtspunkten, zu den wichtigsten Stahlstandorten in Europa.

Die ehemals überwiegend industriell geprägte Stadt befand sich seit Rückgang des Bergbaus und der rohstoffverarbeitenden Schwerindustrie in einer finanziellen Krise. In der Vergangenheit waren regelmäßige Zuwendungen vom Bund und dem Land NRW nötig, was wiederum zu erheblichen Einsparungen in öffentlichen Bereichen führte und im Haushaltssicherungskonzept, unter der Aufsicht der Bezirksregierung, gipfelte. In den letzten Jahren ist jedoch eine positive finanzielle Entwicklung festzustellen. Unter anderem hat die Stadt Duisburg seit dem Jahr 2014 einen ausgeglichenen Haushalt und konnte aus dem Haushaltssicherungskonzept der Bezirksregierung entlassen werden. Die aktuellsten Haushaltszahlen des Geschäftsjahrs 2023 bestätigen den Trend. Das Geschäftsjahr 2023 konnte mit einem bilanziellen Überschuss von 115,7 Mio. Euro abgeschlossen werden und lies das Eigenkapital der Stadt auf 315,9 Mio. Euro ansteigen. Dies verschafft der Stadt für die Zukunft erhebliche Spielräume für kommunale Investitionen. Hinsichtlich der kommunalen Steuern für Grund und Gewerbe zählt Duisburg trotz der seit 2022 gesunkenen Gewerbesteuer von 520 % auf aktuell 505 % weiterhin zu einem der teuersten Standorte Deutschlands. Die Stadt befindet sich weiterhin in einem Strukturwandel und etabliert sich, begünstigt durch den Binnenhafen, zu einem leistungsstarken Logistikstandort mit hoher Attraktivität und Intensität. Zu den

bedeutendsten ansässigen Unternehmen zählen u. a. Thyssen-Krupp Steel AG, ArcelorMittal, Duisburger Hafen AG (Duisport) und die Deutsche Bahn AG.

Hinsichtlich der Bevölkerungsprognose wird von der Stadt Duisburg (Quelle: Stadt Duisburg; Stabstelle für Wahlen und Informationslogistik; Zuzug durch stadtentwicklungspolitische Maßnahmen durch das Amt für Stadtentwicklung und Projektmanagement; Artikel: „Die Duisburger Bevölkerungsvorausberechnung bis zum Jahr 2035“) mit einer relativ konstanten Bevölkerungszahl bis zum Jahr 2035 gerechnet. Die aktuelle Bevölkerungsentwicklung der letzten Jahre unterstreicht die Prognose aus dem Jahr 2021. Die Arbeitslosenquote Duisburgs beträgt im August 2025 rd. 13,4 % und liegt somit weiterhin deutlich über dem Landes- und Bundesdurchschnitt (8,0 % bzw. 6,4 %).

Mit Stand 2021 liegt die einzelhandelsrelevante Kaufkraftkennziffer der Stadt Duisburg mit 81,3 unter dem Landesdurchschnitt NRW (99,0) und dem Bundesdurchschnitt (100,0). Die Zentralität Duisburgs liegt aufgrund des Einflusses der nahegelegenen Konkurrenzstädte Düsseldorf und Essen nur leicht über dem Bundesdurchschnitt (Zentralitätskennziffer: 103,4). Mit der Universität Duisburg-Essen (ca. 42.800 Studierende), verschiedenen Fachhochschulen und Forschungsinstituten, bildet die Stadt einen bedeutenden Bildungs- und Forschungsstandort Nordrhein-Westfalens.

Nach dem aktuellen Regionen-Ranking 2024 von der Firma IW-Consult, in Auftrag gegeben durch das Institut der deutschen Wirtschaft in Köln, in denen alle 400 Kreise und kreisfreien Städte miteinander verglichen wurden, belegt Duisburg im Niveauranking den 398 Platz. Damit schneidet Duisburg, wie viele andere Ruhrgebietsstädte weiterhin sehr schlecht ab. Begründet liegt dies u. a. in einer ungünstigen Wertung des trotz in den letzten Jahren leicht gesunkenen, aber weiterhin hohen Gewerbesteuerersatzes (z. Zt. 505%), der unterdurchschnittlichen Beschäftigungsrate bei Frauen, der hohen privaten Überschuldung der Haushalte und der Anzahl der Straftaten. Im Dynamik-Ranking zeigt sich wiederum ein anderes Bild. Hier steht Duisburg auf Platz 154 und konnte im Vergleich zur letzten Studie um 144 Plätze steigen. Dies ist auf die positiven Entwicklungen in den Bereichen Wirtschaftsstruktur und Arbeitsmarkt zurückzuführen. Hierbei ist besonders die erneute Senkung des Gewerbesteuerersatzes sowie das zukünftig hohe Arbeitskräfteangebot positiv in die Bewertung eingeflossen.

*Quellen: Statistisches Bundesamt (Destatis), Stadt Duisburg, Nordrheinische Industrie- und Handelskammer, Bundesagentur für Arbeit, Fraunhofer-Arbeitsgruppe, Bertelsmann-Stiftung, Universität Duisburg-Essen, IW Consult, ImmobilienScout24, WirtschaftsWoche, WAZ*

überörtliche Anbindung / Entfernungen:

Die Verkehrsanbindung der Liegenschaft an das örtliche und überörtliche Straßennetz ist als gut zu beurteilen.

Autobahnzufahrt:

A 59, Ausfahrt Duisburg-Hochfeld, in ca. 180 m Entfernung

Bahnhof:

Duisburg HBF in ca. 3,3 km Entfernung

Flughafen:

Der Flughafen Düsseldorf Airport liegt in ca. 23 km Entfernung.

Öffentliche Verkehrsmittel:

Haltestellen der öffentlichen Verkehrsmittel befinden sich in fußläufiger Entfernung auf der Heerstraße bzw. Karl-Jarres-Straße (Linien 920, 921, 930, 934) bzw. Bahnhofstestelle Grunewald bzw. Karl-Jarres-Straße (U79)

### 3.1.2 Kleinräumige Lage

innerörtliche Lage:

Das Dellviertel schließt sich südwestlich an die Duisburger Innenstadt an. Die Düsseldorfer Straße stellt eine der Hauptverbindungsstraßen zwischen der Innenstadt und den südlich gelegenen Stadtteilen wie Wanheimerort und Buchholz dar. Die Entfernung von der Liegenschaft zur Duisburger Innenstadt beträgt etwa 2 km.

Art der Bebauung und Nutzungen in der Straße und im Ortsteil:

Der Gebietscharakter der näheren Umgebung ist durch eine überwiegend zwei- bis fünfgeschossige Wohnbebauung geprägt, die sowohl in offener als auch in geschlossener Bauweise ausgeführt ist.

Beeinträchtigungen:  
**Anlage 5**

Überdurchschnittliche Immissionen oder sonstige Beeinträchtigungen bestehen durch starken Durchgangsverkehr auf der Düsseldorfer Straße.

Der Umgebungslärm des Bewertungsobjektes beträgt im Durchschnitt für den

Straßen- /Schienenverkehr  
L-den > 70... <= 74 dB(A)  
L-den > 75

Quelle: Lärmkarte Straße, 24h-Pegel LDEN <https://www.GEO-portal.NRW/> (abgerufen am 16.09.2025)

### 3.1.3 Beurteilung der Lage

Beurteilung der Wohnlage:  
**Anlage 6**

Gemäß der Wohnlagenkarte der Stadt Duisburg ist die Wohnlage des Bewertungsgrundstücks als "mittel" eingestuft.

Mittlere Wohnlagen weisen eine überwiegend verdichtete und geschlossene Bauweise, zum Teil auch aufgelockerte Bebauung auf. Frei- und Grünflächen sind vorhanden. Die Immissionsbelastung in dieser Wohnlage ist durchschnittlich und das Image als mittel zu beurteilen. Das Angebot für den täglichen Bedarf und die Anbindung an den öffentlichen Nahverkehr kann variieren.

## 3.2 Gestalt und Form

Gestalt und Form:

Es handelt sich um ein rechteckig geschnittenes Zweifronten-Grundstück an der Düsseldorfer Straße / August-Nieten-Straße mit Südwestausrichtung.

Straßenfront:  
ca. 5,75 m

mittlere Tiefe:

ca. 27 m

Grundstück      Größe:Flurst. Nr.: 199      150 m<sup>2</sup>

Die genaue Form und die Ausdehnung sind aus dem beiliegenden Lageplan (**Anlage 4**) ersichtlich.

### 3.3 Topografie

Topografie: Soweit erkennbar, ist das Grundstück eben.

### 3.4 Erschließung, Baugrund etc.

Straßenart: öffentliche Straße

Straßenausbau: III-IV-spurig ausgebaute Straße;  
Straßenbahntrasse;  
beidseitig angelegte Geh- und Fahrradwege

Anschlüsse an Versorgungsleitungen und Abwasserbeseitigung: Das Grundstück verfügt über folgende Anschlüsse:

- Strom
- Wasser aus öffentlicher Versorgung
- Kanalanschluss
- Telefonanschluss
- Gasanschluss

Grenzverhältnisse, nachbarliche Gemeinsamkeiten: Es bestehen beidseitige Grenzbebauungen. Besondere Grenzverhältnisse oder nachbarliche Gemeinsamkeiten sind dem Unterzeichner nicht bekannt. Weitere Nachforschungen wurden nicht angestellt.

Baugrund, Grundwasser (soweit augenscheinlich ersichtlich): Laut Auszug aus dem Internet-Auskunftsysteem Gefährdungspotenziale des Untergrundes in Nordrhein-Westfalen des Geologischen Dienstes Nordrhein-Westfalen – Landesbetrieb – (<http://www.gdu.nrw.de/> [abgerufen am 16.09.2025]) befindet sich das Wertermittlungsgrundstück in einem Bereich mit folgendem Merkmal:

#### **Anlage 7**

- Gasaustritt in Bohrungen
- Erdbebengefährdungen

Hinsichtlich des Baugrundes kann aufgrund der vorhandenen Bebauung von einer ausreichenden Standsicherheit ausgegangen werden.

Altlasten: Gemäß schriftlicher Auskunft der Stadt Duisburg vom 28.07.2025 stellt sich die Altlastensituation für das Bewertungsgrundstück wie folgt dar:

Nach Auswertung der bis in das Jahr 1845 zurückreichenden Messtischblätter (topographische Karten im Maßstab 1 : 25.000), der Luftbildaufnahmen (ab Jahrgang 1926 im Maßstab 1 : 5.000), der stereoskopischen Luftbilder ab Jahrgang 1952 sowie weiteren Archivmaterials besteht für das o. g. Grundstück kein konkreter Verdacht auf relevante Altablagerungen oder Altstandorte.

Es kann dennoch nicht ausgeschlossen werden, dass Verunreinigungen des Bodens vorhanden sind, da die o. g. Karten und Luftbilder nur Momentaufnahmen darstellen und zudem aufgrund ihrer Maßstäbe eine detaillierte Betrachtungsweise nur bedingt ermöglichen. Zudem ist in einigen Bereichen des Stadtgebietes mit Auffüllungsmaterialien zu rechnen, die aufgrund ihrer Fremdbestandteile (z. B. Aschen und Schlacken) unter Umständen als schädliche Bodenveränderungen einzustufen sind.

#### Hinweis zu siedlungsbedingt erhöhten Schadstoffgehalten in Oberböden

Bei der Erstellung der Bodenbelastungskarte wurden für einen großen Bereich des Stadtgebietes siedlungsbedingt erhöhte Schadstoffgehalte in den Oberböden festgestellt, welche die Vorsorgewerte und teilweise auch die Prüfwerte der Bundes-Bodenschutzverordnung überschreiten. Um zu beurteilen, inwiefern von diesen siedlungsbedingt erhöhten Schadstoffgehalten eine Gefahr ausgeht, wurden Beurteilungswerte abgeleitet, bei deren Überschreitung Maßnahmen zur Gefahrenabwehr erforderlich werden.

Die betroffenen Bereiche mit Maßnahmenbedarf hat die Stadt Duisburg als Bodenschutzgebiet ausgewiesen und die erforderlichen Maßnahmen zur Gefahrenabwehr in einer Rechtsverordnung festgelegt.

Das Grundstück liegt in **Teilgebiet 2** des Bodenschutzgebietes. In diesem Gebiet liegen erhöhte Cadmiumgehalte im Oberboden vor, die eine Einschränkung des Anbaus von Nahrungspflanzen in privaten Hausgärten erforderlich machen. Die Anbaufläche für Nahrungspflanzen ist im Teilgebiet 2 auf maximal 10 m<sup>2</sup> pro Garten zu begrenzen. Weitere Informationen zum Bodenschutzgebiet finden Sie unter [www.duisburg.de/bodenschutzgebiet](http://www.duisburg.de/bodenschutzgebiet). Weitere zusätzliche Möglichkeiten zur Reduzierung einer Schadstoffaufnahme können Sie den allgemeinen Handlungsempfehlungen zur Gartennutzung entnehmen, die aus Gründen der Vorsorge für das gesamte Stadtgebiet gelten.

Die aktuellen Handlungsempfehlungen finden Sie unter [www.duisburg.de/handlungsempfehlungen](http://www.duisburg.de/handlungsempfehlungen).

Bitte beachten Sie, dass eine abschließende Aussage über die Bodenbelastung auf einem bestimmten Grundstück nur auf der Basis gezielter Untersuchungen auf dem jeweiligen Grundstück erfolgen kann.

#### **Hinweis zur Grundwasserbeschaffenheit:**

In weiten Teilen des Duisburger Stadtgebiets werden im Grundwasser die Geringfügigkeitsschwellenwerte (GFS-Werte) der Bund-/Länderarbeitsgemeinschaft Wasser (LAWA) für verschiedene Schadstoffe überschritten.

Hinsichtlich der privaten Nutzung des Grundwassers durch Gartenbrunnen wird daher auf die zur Verfügung stehenden Informationen zu bekannten Schadstoffgehalten und Hintergrundbelastungen des Grundwassers unter [www.duisburg.de/grundwasserbeschaffenheit](http://www.duisburg.de/grundwasserbeschaffenheit) und die bestehende Anzeigepflicht für die Bohrung von Gartenbrunnen bei der Unteren Wasserbehörde verwiesen. Das in Gartenbrunnen zur privaten Nutzung geförderte Grundwasser ist KEIN Trinkwasser und sollte grundsätzlich auch nicht zum Befüllen von Swimmingpools genutzt werden, da es im

Gegensatz zur umfangreichen Überwachung des Leitungswassers keiner geregelten Kontrolle unterliegt.

Weitere Details sind dem Schreiben der Stadt Duisburg zu entnehmen, das den Gericht zur Akte überlassen wurde.

Anmerkung:

In dieser Wertermittlung ist eine lageübliche Baugrund- und Grundwassersituation insoweit berücksichtigt, wie sie in die Vergleichskaufpreise bzw. Bodenrichtwerte eingeflossen ist. Darüberhinausgehende vertiefende Untersuchungen und Nachforschungen wurden nicht angestellt.

### 3.5 Privatrechtliche Situation

grundbuchlich gesicherte Belastungen:

Dem Unterzeichner liegt ein unbeglaubigter Grundbuchauszug vom 11.12.2024 vor. Hiernach besteht in Abteilung II des Grundbuchs folgende Eintragungen:

Lfd. Nr. 1:

Eine beschränkt persönliche Dienstbarkeit ein Aus- Anbau- und Abbruchverbot auf die Dauer von 60 Jahren für die Gemeinnützige xxxx mit beschränkter Haftung in Duisburg nach Maßgabe der Bewilligung vom 30. August 1960 eingetragen am 28.10.1960.

Lfd. Nr. 5:

Reallast -bestehend in einer Grabpflegeversicherung – für xxx xxx geb. xxx in Duisburg, geb. am xxx. Eingetragen unter Bezugnahme auf die Bewilligung vom 23. Juni 1981 im gleichen Rang mit dem Recht Abt. II Nr. 4 am 19. August 1981.

Lfd. Nr. 7:

Die Zwangsversteigerung zum Zwecke der Aufhebung der Gemeinschaft ist angeordnet. (Amtsgericht Duisburg 651 K 102-24). Eingetragen am 08.12.2024

Anmerkung:

Im Zwangsversteigerungsverfahren ist grundsätzlich der Verkehrswert des unbelasteten Grundstücks zu ermitteln. Eintragungen in Abteilung II des Grundbuchs bleiben daher in der nachfolgenden Wertermittlung unberücksichtigt.

Schuldverhältnisse, die gegebenenfalls in Abteilung III des Grundbuchs verzeichnet sind, werden in diesem Gutachten ebenfalls nicht berücksichtigt. Es wird davon ausgegangen, dass etwaig valutierende Schulden im Rahmen des Verfahrens gelöscht oder durch Anpassung des Kaufpreises ausgeglichen werden.

Herschvermerke:

Im Bestandsverzeichnis des Grundbuchs sind keine Herrschvermerke eingetragen.

nicht eingetragene Rechte und Lasten:

Sonstige nicht eingetragene Lasten und (z. B. begünstigende) Rechte wurden dem Unterzeichner nicht bekannt gemacht.

## 3.6 Öffentlich-rechtliche Situation

### 3.6.1 Baulasten und Denkmalschutz

Eintragungen im Baulastenverzeichnis:	Der Inhalt des Baulastenverzeichnisses bzgl. des Bewertungsgrundstücks wurde vom Unterzeichner am 16.07.2025 bei der Stadt Duisburg erfragt. Gemäß Auskunft ist das Grundstück von keiner Baulast betroffen. Begünstigende Baulasten wurden nicht bekannt gemacht.
Denkmalschutz:	Die Denkmalliste der Stadt Duisburg wurde vom Unterzeichner online unter  <a href="https://bauauskunft.duisburg.de/online/Gek_online?type=userStart&amp;login=denkmal&amp;password=Denkmal2024!">https://bauauskunft.duisburg.de/online/Gek_online?type=userStart&amp;login=denkmal&amp;password=Denkmal2024!</a>  abgerufen. Danach ist für das Wertermittlungsobjekt keine Eintragung vorhanden.

### 3.6.2 Bauplanungsrecht

Darstellungen im Flächennutzungsplan: <b>Anlage 8</b>	Der geltende Flächennutzungsplan (FNP) der Stadt Duisburg stellt den Bereich des Bewertungsgrundstücks gemäß § 5 Abs. 2 Nr. 1 BauGB als <b>Wohnbauflächen (W)</b> im Sinne des § 1 Abs. 1 Nr. 1 der Baunutzungsverordnung (BauNVO) dar.  Hinweis: Der Rat der Stadt Duisburg hat in seiner Sitzung am 11.06.2007 die Stadtverwaltung beauftragt, den Flächennutzungsplan (FNP) neu aufzustellen. Dies wird als Projekt "Duisburg2027" umgesetzt. Im Vorentwurf dieses FNP nach Änderungen der Planzeichnungen 2024 nach Offenlage 2023 wird der Bereich, in dem das zu bewertende Grundstück liegt, weiterhin als Wohnbaufläche (W) dargestellt.
Festsetzungen im Bebauungsplan:	Das Wertermittlungsobjekt liegt weder im Geltungsbereich eines rechtsverbindlichen Bebauungsplans im Sinne des § 30 Abs. 1 BauGB (qualifizierter Bebauungsplan) bzw. § 30 Abs. 3 BauGB (einfacher Bebauungsplan) noch eines vorhabenbezogenen Bebauungsplans nach § 12 BauGB, sondern innerhalb eines im Zusammenhang bebauten Ortsteils im Sinne des § 34 BauGB ( <b>unbeplanter Innenbereich</b> ). Die Beurteilung der planungsrechtlichen Zulässigkeit von Vorhaben im unbeplanten Innenbereich richtet sich grundsätzlich nach der Eigenart der näheren Umgebung, die sich aus der vorhandenen Bebauung ergibt. Eine Satzung nach § 34 Abs. 4 BauGB liegt nicht vor.

### 3.6.3 Bauordnungsrecht

Die Wertermittlung erfolgt auf der Grundlage des realisierten Vorhabens. Das Vorliegen einer Baugenehmigung und ggf. die Übereinstimmung des ausgeführten Vorhabens mit den vorliegenden Bauplänen, der Baugenehmigung, dem Bauordnungsrecht und der verbindlichen Bauleitplanung wurden nicht geprüft. Brandschutzrechtliche und brandschutztechnische Vorschriften wurden ebenfalls nicht geprüft. Die vorliegende Wertermittlung setzt daher die formelle und materielle Rechtmäßigkeit der baulichen Anlagen und Nutzungen voraus.

#### Hinweis:

Der ausgebaute Dachboden wurde zum Stichtag teilweise dauerhaft bewohnt. Es besteht ein Mietverhältnis. Aus sachverständiger Sicht bestehen bauordnungsrechtliche Bedenken.

### 3.7 Entwicklungszustand inkl. Beitragssituation

Entwicklungszustand (Grundstücksqualität): baureifes Land (vgl. § 3 Abs. 4 ImmoWertV)

Beitrags- und Abgabenzustand:

Nach Auskunft der Stadt Duisburg waren zum Wertermittlungstichtag Erschließungsbeiträge nach §§ 127 ff. BauGB sowie Anschlussbeiträge für die Grundstücksentwässerung nach dem Kommunalabgabengesetz für das Land Nordrhein-Westfalen (KAG NW) in Verbindung mit den örtlichen Beitragssatzungen nicht mehr zu zahlen. Eine evtl. Beitragspflicht nach § 8 KAG – Erweiterung und Verbesserung von Straßen, wird damit jedoch nicht ausgeschlossen.

Das Auskunftsschreiben wurde dem Gericht zur Akte überlassen.

### 3.8 Hinweise zu den durchgeführten Erhebungen

Die Angaben zu den privat- und öffentlich-rechtlichen Verhältnissen wurden, soweit nicht anders angegeben, online oder (fern-)mündlich eingeholt. Es wird empfohlen, vor einer vermögensrechtlichen Disposition über das Wertermittlungsobjekt eine schriftliche Bestätigung dieser Angaben bei der jeweils zuständigen Stelle einzuholen.

### 3.9 Derzeitige Nutzung und Vermietungssituation

Das Grundstück ist mit einem Einfamilienhaus bebaut (vgl. nachfolgende Gebäudebeschreibung). Das Objekt wurden zum Stichtag eigengenutzt bzw. bestehen Untermietverhältnisse für einzelne Zimmer.

Angaben zu den Mietverhältnissen wurden nicht gemacht.

## 4 Beschreibung der Gebäude und Außenanlagen

### 4.1 Vorbemerkungen zur Gebäudebeschreibung

Grundlage für die Gebäudebeschreibungen sind die Erhebungen im Rahmen der Ortsbesichtigung sowie die vorliegenden Bauakten und Beschreibungen.

Die Gebäude und Außenanlagen werden nur insoweit beschrieben, wie es für die Herleitung der Daten in der Wertermittlung notwendig ist. Hierbei werden die offensichtlichen und vorherrschenden Ausführungen und Ausstattungen beschrieben. In einzelnen Bereichen können Abweichungen auftreten, die dann allerdings nicht werterheblich sind. Angaben über nicht sichtbare Bauteile beruhen auf Angaben aus den vorliegenden Unterlagen, Hinweisen während des Ortstermins bzw. Annahmen auf Grundlage der üblichen Ausführung im Baujahr. Die Funktionsfähigkeit einzelner Bauteile und Anlagen sowie der technischen Ausstattungen und Installationen (Heizung, Elektro, Wasser etc.) wurde nicht geprüft; im Gutachten wird die Funktionsfähigkeit unterstellt.

Baumängel und -schäden wurden soweit aufgenommen, wie sie zerstörungsfrei, d.h. offensichtlich erkennbar waren. In diesem Gutachten sind die Auswirkungen der ggf. vorhandenen Bauschäden und Baumängel auf den Verkehrswert nur pauschal berücksichtigt worden. Es wird ggf. empfohlen, eine diesbezüglich vertiefende Untersuchung durch einen Bausachverständigen anstellen zu lassen und/oder vor Vermögensdisposition Kostenvoranschläge einzuholen. Untersuchungen auf pflanzliche und tierische Schädlinge sowie über gesundheitsschädigende Baumaterialien wurden nicht durchgeführt.

### 4.2 Einfamilienhaus

#### 4.2.1 Gebäudeart, Baujahr und Außenansicht

Gebäudeart:	Einfamilienreihenhaus; beidseitig angebaut; II-geschossig; Unterkellerung; Dachgeschoss (Zugang über eine Raumsparterre)
Baujahr:	1953 (gemäß Bauakte)
Modernisierung:	Geringfügige Modernisierungen im Rahmen der Instandhaltung.
Energieeffizienz:	Ein Energieausweis nach dem Gebäudeenergiegesetzes (GEG) lag nicht vor. Größere energetische Maßnahmen am Gebäude wurden bisher nicht durchgeführt.
Barrierefreiheit:	Der Zugang zum Gebäude ist nicht barrierefrei.  Aufgrund der örtlichen Marktgegebenheiten (u.a. Altersstruktur, Nachfrage nach barrierefreiem Wohnraum für die konkrete Objektart etc.) wird in dieser Wertermittlung davon ausgegangen, dass der Grad der Barrierefreiheit keinen oder nur einen unwesentlichen Einfluss auf die Kaufpreisentscheidung hat und somit nicht in der Wertermittlung berücksichtigt werden muss.
Außenansicht:	Fassaden rau verputzt und gestrichen

## 4.2.2 Nutzungseinheiten, Raumaufteilung

### Kellergeschoss:

Kellerflur, Heizungsraum, Waschküche

### Erdgeschoss:

Treppenhaus, davon abgehend, straßenseitig WC und Küche; rückseitig Wohnzimmer

### Obergeschoss:

Flur, 2 Zimmer, Badezimmer

### Dachgeschoss:

1 Zimmer (einfach ausgebaut)

## 4.2.3 Gebäudekonstruktion (Keller, Wände, Decken, Treppen, Dach)

Konstruktionsart:	Massivbauweise
Fundamente:	Betonfundamente
Keller:	Kellerboden aus Beton mit Zementestrich; Kellerwände in Sichtmauerwerk; Nutzung der Kellerräume als Abstellräume bzw. Waschküche
Umfassungswände:	Mauerwerk
Innenwände:	Mauerwerk
Treppen:	Geschosstreppen aus Holz mit Geländer
Hauseingangsbereich:	Hauseingangstür aus Kunststoff mit feststehendem Element und Glasausschnitt
Dach:	flach geneigte Satteldachkonstruktion mit Ziegeleindeckung; Entwässerung über Dachrinnen und Fallrohre aus Zinkblech

## 4.2.4 Allgemeine technische Gebäudeausstattung

Wasserinstallationen:	zentrale Wasserversorgung über Anschluss an das öffentliche Trinkwassernetz
Abwasserinstallationen:	Ableitung in kommunales Abwasserkanalnetz
Elektroinstallation:	haustypische Versorgungsanschlüsse
Heizung:	Gastherme (Baujahr 2001)
Lüftung:	keine besonderen Lüftungsanlagen (herkömmliche Fensterlüf- tung)
Warmwasserversorgung:	Durchlauferhitzer

#### 4.2.5 Raumausstattungen und Ausbauzustand

Bodenbeläge:	Parkett; Fliesen; PVC
Wandbekleidungen:	überwiegend tapeziert und gestrichen; Fliesenspiegel in der Küche
Deckenbekleidungen:	Hartschaumplatten bzw. Holzverkleidungen mit Halogeneinbau- spots
Fenster:	Fenster aus Kunststoff mit Zweischeiben-Isolierverglasung und Drehkippschlägen, teilweise mit Rollläden; Dachflächenfenster; Kellerfenster aus Glasbausteinen.
Türen:	einfache Holztüren; einfache Schlösser und Beschläge
sanitäre Installation:	Das WC im Erdgeschoss ist deckenhoch gefliest mit umlaufen- der Bordüre. Sanitäre Installationen in Form von <ul style="list-style-type: none"> <li>• Waschtisch</li> <li>• Hänge-WC mit Unterputzspülkasten</li> </ul> <p>Die sanitären Installationen sind in zeitgemäßer Ausstattung und Qualität. Die Entlüftung erfolgt über ein Fenster.</p> <p>Das Badezimmer im Obergeschoss ist gefliest . Sanitäre (graue bzw. weiße) Installationen in Form von <ul style="list-style-type: none"> <li>• Dusche</li> <li>• Waschtisch mit Mischbatterie</li> <li>• Hänge-WC mit Unterputzspülkasten</li> <li>• Heizkörper als Handtuchhalter</li> </ul> <p>Die sanitären Installationen sind in zeitgemäßer Ausstattung und Qualität. Die Entlüftung erfolgt über ein Fenster.</p> </p>

#### 4.2.6 Werthaltige Bauteile / Einrichtungen, Zustand des Gebäudes

besondere Bauteile:	<ul style="list-style-type: none"> <li>• Kelleraußentreppe</li> </ul>
besondere Einrichtungen:	<ul style="list-style-type: none"> <li>• rückseitige Photovoltaikanlage (300 W) gem. Angabe des Ei- gentümers (ohne Wertansatz)</li> </ul>
Besonnung und Belichtung:	durchschnittlich
Bauschäden und Baumängel:	Ohne Anspruch auf Vollständigkeit waren im Rahmen der Be- sichtigungsmöglichkeiten folgende Mängel und Schäden erkenn- bar: <ul style="list-style-type: none"> <li>• straßenseitigen Außenwandbereich mit Feuchtigkeitsmerkma- len</li> <li>• Feuchtigkeiten im rückseitigen Außenwandbereich oberhalb der Kelleraußentreppe</li> <li>• defekter Zimmertürrahmen</li> <li>• In den Sanitärräumen wurde eine undichte Duschkabine fest- gestellt. Zudem sind Anzeichen von sich absenkenden Wand- fliesen erkennbar.</li> </ul>

wirtschaftliche Wertminderungen:

Keine

Allgemeinbeurteilung:

Der bauliche Allgemeinzustand ist insgesamt als baujahrstypisch zu bewerten. Teilweise besteht ein erkennbarer Instandhaltungstau.

### 4.3 Bauzahlen

Bauzahlen:

Die Flächen wurden anhand der beigefügten, veralteten und im Detail abweichenden Grundrisse überschlägig ermittelt. Die Angaben sind ausschließlich für diese Wertermittlung zu verwenden und hierfür ausreichend genau. Sie sind nicht geeignet für ein evtl. späteres Mieterhöhungsverlangen.

Maße des Hauses:

5,75 m x 8,365 m

Geschossfläche (wertrelevant):

Die Geschossfläche wurde mit ca. 132,27 m<sup>2</sup> ermittelt.

Bei der anrechenbaren Grundstücksgröße von 150 m<sup>2</sup> beträgt die (boden-)wertrelevante Geschossfläche (WGFZ) = 0,88

Wohnfläche (WoFIV)

ca. 79 m<sup>2</sup> zzgl. einer Nutzfläche im Dachgeschoss

Bruttogrundfläche (BGF):

192,40 m<sup>2</sup>

### 4.4 Nebengebäude

Keine vorhanden.

### 4.5 Außenanlagen

- Anschlüsse an die Ver- und Entsorgungsleitungen
- Einfriedungen
- Pflasterungen
- Anpflanzungen
- Geräteschuppen

## 5 Ermittlung des Verkehrswerts

### 5.1 Verfahrenswahl mit Begründung

#### 5.1.1 Bewertungsrechtliche und bewertungstheoretische Vorbemerkungen

##### 5.1.1.1 Grundsätze zur Wahl der Wertermittlungsverfahren

Nach § 194 BauGB wird der Verkehrswert (Marktwert) „*durch den Preis bestimmt, der in dem Zeitpunkt, auf den sich die Ermittlung bezieht, im gewöhnlichen Geschäftsverkehr nach den rechtlichen Gegebenheiten und tatsächlichen Eigenschaften, der sonstigen Beschaffenheit und der Lage des Grundstücks oder des sonstigen Gegenstands der Wertermittlung ohne Rücksicht auf ungewöhnliche oder persönliche Verhältnisse zu erzielen wäre.*“

Ziel jeder Verkehrswertermittlung ist es, einen möglichst marktkonformen Wert des Grundstücks (d. h. den wahrscheinlichsten Kaufpreis im nächsten Kauffall) zu bestimmen.

Nach den Vorschriften der Immobilienwertermittlungsverordnung sind zur Ermittlung des Verkehrswerts grundsätzlich

- das **Vergleichswertverfahren**,
- das **Ertragswertverfahren**,
- das **Sachwertverfahren**

oder mehrere dieser Verfahren heranzuziehen (§ 6 Abs. 1 Satz 1 ImmoWertV). Die Verfahren sind nach der **Art des Wertermittlungsobjekts**, unter Berücksichtigung der **im gewöhnlichen Geschäftsverkehr bestehenden Gepflogenheiten** und den **sonstigen Umständen des Einzelfalls**, insbesondere der **Eignung** der zur Verfügung stehenden Daten, zu wählen; **die Wahl ist zu begründen** (§ 6 Abs. 1 Satz 2 ImmoWertV).

##### 5.1.1.2 Allgemeine Kriterien für die Eignung der Wertermittlungsverfahren

Entscheidende Kriterien für die Wahl der anzuwendenden Wertermittlungsverfahren sind:

- Der Rechenablauf und die Einflussgrößen der Verfahren sollen den in diesem Grundstücksteilmarkt vorherrschenden **Marktüberlegungen** (Preisbildungsmechanismen) entsprechen.
- Zur Bewertung bebauter Grundstücke sollten immer **mindestens zwei** möglichst weitgehend voneinander unabhängige **Wertermittlungsverfahren angewendet** werden. Das zweite Verfahren dient zur Überprüfung des ersten Verfahrensergebnisses.
- Hauptaufgabe dieser Wertermittlung ist es, den Verkehrswert (Marktwert) i. S. d. § 194 BauGB, d. h. den im nächsten Kauffall am wahrscheinlichsten zu erzielenden Kaufpreis, möglichst zutreffend zu ermitteln. Diesbezüglich ist **das Verfahren** am geeignetsten und vorrangig zur Ableitung des Verkehrswerts heranzuziehen, **dessen für marktkonforme Wertermittlungen** erforderliche Daten (i. S. d. § 193 Abs. 5 BauGB i. V. m. § 6 Abs. 1 Satz 2 ImmoWertV) **am zuverlässigsten** aus dem Grundstücksmarkt (d. h. aus vergleichbaren Kauffällen) **abgeleitet wurden** bzw. dem Sachverständigen zur Verfügung stehen.

### 5.1.2 Zu den herangezogenen Verfahren

#### 5.1.2.1 Beschreibung des Bewertungsmodells der Bodenwertermittlung

Der Bodenwert ist (auch in den Verfahren zur Bewertung bebauter Grundstücke – dort, getrennt vom Wert der Gebäude und der Außenanlagen) i. d. R. auf der Grundlage von **Vergleichspreisen** so zu ermitteln, wie er sich ergeben würde, wenn das Grundstück unbebaut wäre (§ 40 Abs. 1 ImmoWertV).

Liegen geeignete **Bodenrichtwerte** vor, so können diese anstelle oder ergänzend zu den Vergleichspreisen zur Bodenwertermittlung herangezogen werden (§ 40 Abs. 2 ImmoWertV).

Bodenrichtwerte sind zur Wertermittlung geeignet, wenn die Daten hinsichtlich Aktualität in Bezug auf den maßgeblichen Stichtag und hinsichtlich Repräsentativität den jeweiligen Grundstücksmarkt zutreffend abbilden und etwaige Abweichungen in den allgemeinen Wertverhältnissen sowie wertbeeinflussende Abweichungen der Grundstücksmerkmale des Wertermittlungsobjekts berücksichtigt werden können (§ 9 Abs. 1 ImmoWertV). Das setzt voraus, dass sie nach

- den örtlichen Verhältnissen,
- der Lage und
- des Entwicklungszustandes gegliedert

und

- nach Art und Maß der baulichen Nutzung,
- der Erschließungssituation sowie des beitragsrechtlichen Zustandes und
- der jeweils vorherrschenden Grundstücksgestalt

hinreichend bestimmt und mit der notwendigen Sorgfalt aus Kaufpreisen für vergleichbare unbebaute Grundstücke abgeleitet sind (§ 12 Abs. 2 und 3 ImmoWertV).

Zur Ableitung und Veröffentlichung von Bodenrichtwerten aus realisierten Kaufpreisen sind die Gutachterausschüsse verpflichtet (§ 193 Abs. 5 BauGB i. V. m. § 196 Abs. 1 Satz 1 BauGB). Der Bodenrichtwert ist bezogen auf den Quadratmeter der Grundstücksfläche (Dimension: €/m<sup>2</sup> Grundstücksfläche).

Abweichungen des zu bewertenden Grundstücks vom Vergleichsgrundstück bzw. von dem Bodenrichtwertgrundstück in den wertbeeinflussenden Merkmalen – wie Erschließungszustand, spezielle Lage, Art und Maß der baulichen Nutzung, Bodenbeschaffenheit, Grundstücksgestalt –, aber auch Abweichungen des Wertermittlungsstichtags vom Kaufzeitpunkt der Vergleichsgrundstücke bzw. vom Stichtag, zu dem der Bodenrichtwert abgeleitet wurde, bewirken i. d. R. entsprechende Abweichungen seines Bodenwerts von dem Vergleichspreis bzw. dem Bodenrichtwert (§ 9 Abs. 1 Sätze 2 und 3 ImmoWertV).

Für die anzustellende Bewertung liegt ein i. S. d. § 9 Abs. 1 ImmoWertV i. V. m. § 196 Abs. 1 BauGB geeigneter, d. h. hinreichend gegliederter und bezüglich seiner wesentlichen Einflussfaktoren definierter **Bodenrichtwert** vor. Der vom Gutachterausschuss veröffentlichte Bodenrichtwert wurde bezüglich seiner relativen Richtigkeit (Vergleich mit den Bodenrichtwerten der angrenzenden Bodenrichtwertzonen) und seiner absoluten Höhe (Vergleich mit Bodenrichtwerten von in etwa lagegleichwertigen Bodenrichtwertzonen, auch aus anderen Gemeinden) auf Plausibilität überprüft und als zutreffend beurteilt. Die Bodenwertermittlung erfolgt deshalb auf der Grundlage dieses Bodenrichtwerts, d. h. durch dessen Umrechnung auf die allgemeinen Wertermittlungsverhältnisse zum Wertermittlungsstichtag und die Grundstücksmerkmale des Bewertungsobjekts (vgl. § 26 Abs. 2 i. V. m. § 9 Abs. 1 Sätze 2 und 3 ImmoWertV und nachfolgender Abschnitt „Bodenwertermittlung“ dieses Gutachtens).

### 5.1.2.2 Bewertung des bebauten Gesamtgrundstücks

#### Anwendbare Verfahren

Zur Bewertung bebauter Grundstücke werden in Deutschland vorrangig – wie bereits beschrieben – das Vergleichswert-, das Ertragswert- und das Sachwertverfahren angewendet (vgl. § 6 Abs. 1 Satz 1 ImmoWertV).

#### Vergleichswertverfahren

Die **Anwendung des Vergleichswertverfahrens** zur Bewertung des bebauten Grundstücks ist im vorliegenden Fall **nicht möglich**, weil

- keine hinreichende Anzahl zum Preisvergleich geeigneter **Vergleichskaufpreise** verfügbar ist und auch
- keine hinreichend differenziert beschriebenen **Vergleichsfaktoren** des örtlichen Grundstücksmarkts zur Bewertung des bebauten Grundstücks zur Verfügung stehen.

#### Ertragswertverfahren

Steht für den Erwerb oder die Errichtung vergleichbarer Objekte üblicherweise die zu erzielende Rendite (Mieteinnahme, Wertsteigerung, steuerliche Abschreibung) im Vordergrund, so wird nach dem Auswahlkriterium „Kaufpreisbildungsmechanismen im gewöhnlichen Geschäftsverkehr“ das Ertragswertverfahren als vorrangig anzuwendendes Verfahren angesehen.

Dies gilt für die hier zu bewertende Grundstücksart nicht, da es sich um **kein typisches Renditeobjekt** handelt. Dennoch wird das Ertragswertverfahren angewendet. Dies ist wie folgt begründet:

- Auch bei mit dem Bewertungsobjekt vergleichbaren Grundstücken kalkuliert der Erwerber die Rendite

seines Objekts, z. B. die eingesparte Miete, die eingesparten Steuern oder die möglichen Fördermittel.

- Für mit dem Bewertungsobjekt vergleichbare Grundstücksarten stehen die für marktkonforme Ertragswertermittlungen erforderlichen Daten (marktüblich erzielbare Mieten, Liegenschaftszinssätze) zur Verfügung.
- Die Anwendung eines zweiten Wertermittlungsverfahrens ist grundsätzlich zur Ergebnisstützung unverzichtbar.

Das Ertragswertverfahren (gemäß §§ 27 – 34 ImmoWertV) ist durch die Verwendung des aus vielen Vergleichskaufpreisen abgeleiteten Liegenschaftszinssatzes (in erster Näherung Reinerträge: Kaufpreise) ein Preisvergleich, in dem vorrangig die in dieses Bewertungsmodell eingeführten Einflussgrößen (insbesondere Mieten, Restnutzungsdauer; aber auch Zustandsbesonderheiten) die Wertbildung und die Wertunterschiede bewirken.

### **Sachwertverfahren**

Mit dem Sachwertverfahren werden solche bebaute Grundstücke vorrangig bewertet, die üblicherweise nicht zur Erzielung von Renditen, sondern zur renditeunabhängigen Eigennutzung verwendet (gekauft oder errichtet) werden.

Dies trifft für das hier zu bewertende Grundstück zu, da es als **Sachwertobjekt** angesehen werden kann.

Das Sachwertverfahren (gemäß §§ 35 – 39 ImmoWertV) ist durch die Verwendung des aus vielen Vergleichskaufpreisen abgeleiteten Sachwertfaktors (Kaufpreise: Substanzwerte) ein Preisvergleich, in dem vorrangig die in dieses Bewertungsmodell eingeführten Einflussgrößen (insbesondere Bodenwert/Lage, Substanzwert; aber auch Miet- und Zustandsbesonderheiten) die Wertbildung und Wertunterschiede bewirken.

## 5.2 Bodenwertermittlung

### Bodenrichtwert mit Definition des Bodenrichtwertgrundstücks

Der **Bodenrichtwert** beträgt (August-Nieten-Straße-(344788/5698712)-Ein- u. Zweifamilienhäuser) **320 €/m<sup>2</sup>** zum **Stichtag 01.01.2025**. Das Bodenrichtwertgrundstück ist wie folgt definiert:

Entwicklungsstufe	=	baureifes Land
Art der baulichen Nutzung	=	W (Wohnbaufläche)
beitragsrechtlicher Zustand	=	frei
Geschossflächenzahl (WGFZ)	=	0,5
Zahl der Vollgeschosse (ZVG)	=	II
Grundstücksfläche (f)	=	keine Angabe
Grundstückstiefe (t)	=	30 m

### Beschreibung des Bewertungsgrundstücks

Wertermittlungstichtag	=	20.08.2025
Entwicklungsstufe	=	baureifes Land
Art der baulichen Nutzung	=	W (Wohnbaufläche)
beitragsrechtlicher Zustand	=	frei
Geschossflächenzahl (WGFZ)	=	0,88
Zahl der Vollgeschosse (ZVG)	=	II
Grundstücksfläche (f)	=	150 m <sup>2</sup>

### Bodenwertermittlung des Bewertungsgrundstücks

Nachfolgend wird der Bodenrichtwert an die allgemeinen Wertverhältnisse zum Wertermittlungstichtag 20.08.2025 und die wertbeeinflussenden Grundstücksmerkmale des Bewertungsgrundstücks angepasst.

I. Umrechnung des Bodenrichtwerts auf den beitragsfreien Zustand		Erläuterung
beitragsrechtlicher Zustand des Bodenrichtwerts	=	frei
beitragsfreier Bodenrichtwert (Ausgangswert für weitere Anpassung)	=	<b>320,00 €/m<sup>2</sup></b>

II. Zeitliche Anpassung des Bodenrichtwerts				
	Richtwertgrundstück	Bewertungsgrundstück	Anpassungsfaktor	Erläuterung
Stichtag	01.01.2025	20.08.2025	× 1,000	E1

III. Anpassungen wegen Abweichungen in den wertbeeinflussenden Grundstücksmerkmalen				
Lage	August-Nieten-Straße--- (344788/5698712)--- Ein- und Zweifamilienhäuser	vergleichbar	× 1,000	
Art der baulichen Nutzung	W (Wohnbaufläche)	W (Wohnbaufläche)	× 1,000	
lageangepasster beitragsfreier BRW am Wertermittlungstichtag			=	320,00 €/m <sup>2</sup>
WGFZ	0,5	0,88	× 1,310	E2
Fläche (m <sup>2</sup> )	keine Angabe	150	× 1,000	
Entwicklungsstufe	baureifes Land	baureifes Land	× 1,000	
Vollgeschosse	II	II	× 1,000	
Tiefe (m)	30		× 1,000	
<b>vorläufiger objektspezifisch angepasster beitragsfreier Bodenrichtwert</b>			=	<b>419,20 €/m<sup>2</sup></b>

<b>IV. Ermittlung des Gesamtbodenwerts</b>		Erläuterung
<b>objektspezifisch angepasster beitragsfreier Bodenrichtwert</b>	= 419,20 €/m <sup>2</sup>	
Fläche	× 150 m <sup>2</sup>	
<b>beitragsfreier Bodenwert</b>	= 62.880,00 € <b><u>rd. 62.900,00 €</u></b>	

Der **beitragsfreie Bodenwert** beträgt zum Wertermittlungsstichtag 20.08.2025 insgesamt **62.900 €**.

### 5.2.1 Erläuterungen zur Bodenrichtwertanpassung

#### E1

Eine Umrechnung des Bodenrichtwertes auf die allgemeinen Wertverhältnisse am Wertermittlungsstichtag ist nicht erforderlich, da zwischen der Richtwertfestsetzung und dem Wertermittlungsstichtag keine wesentlichen Bodenwertveränderungen im Bereich der Richtwertzone eingetreten sind.

#### E2

Die Umrechnung von der WGFZ des BRW-Grundstücks auf die WGFZ des Bewertungsgrundstücks erfolgt unter Verwendung der vom örtlichen Gutachterausschuss mitgeteilten Umrechnungskoeffizienten.

## 5.3 Sachwertermittlung

### 5.3.1 Das Sachwertmodell der Immobilienwertermittlungsverordnung

Das Modell der Verkehrswertermittlung im Sachwertverfahren ist in den §§ 35 – 39 ImmoWertV beschrieben.

Der Sachwert wird demnach aus der Summe des Bodenwerts, den vorläufigen Sachwerten der auf dem Grundstück vorhandenen baulichen Anlagen (wie Gebäude und bauliche Außenanlagen) sowie der sonstigen (nicht baulichen) Anlagen (vgl. § 35 Abs. 2 ImmoWertV) und ggf. den Auswirkungen der zum Wertermittlungsstichtag vorhandenen besonderen objektspezifischen Grundstücksmerkmale abgeleitet.

Der Bodenwert ist getrennt vom Sachwert der baulichen und sonstigen Anlagen gemäß § 40 Abs. 1 ImmoWertV i.d.R. im Vergleichsverfahren nach den §§ 24 – 26 ImmoWertV grundsätzlich so zu ermitteln, wie er sich ergeben würde, wenn das Grundstück unbebaut wäre.

Der vorläufige Sachwert der baulichen Anlagen (inkl. besonderer Bauteile, besonderer (Betriebs)Einrichtungen und sonstiger Vorrichtungen) ist auf der Grundlage durchschnittlicher Herstellungskosten unter Berücksichtigung der jeweils individuellen Merkmale, wie z.B. Objektart, Gebäudestandard und Restnutzungsdauer (Alterswertminderung) abzuleiten.

Der vorläufige Sachwert der Außenanlagen wird, sofern dieser nicht bereits anderweitig miterfasst worden ist, entsprechend der Vorgehensweise für die Gebäude i.d.R. auf der Grundlage von durchschnittlichen Herstellungskosten, Erfahrungssätzen oder hilfsweise durch sachverständige Schätzung (vgl. § 37 ImmoWertV) ermittelt.

Die Summe aus Bodenwert, vorläufigem Sachwert der baulichen Anlagen und vorläufigem Sachwert der baulichen Außenanlagen und sonstigen Anlagen ergibt den vorläufigen Sachwert des Grundstücks.

Der so rechnerisch ermittelte vorläufige Sachwert ist anschließend hinsichtlich seiner Realisierbarkeit auf dem örtlichen Grundstücksmarkt zu beurteilen. Zur Berücksichtigung der Marktlage (allgemeine Wertverhältnisse) ist i.d.R. eine Marktanpassung mittels Sachwertfaktor erforderlich. Diese sind durch Nachbewertungen, d.h. aus den Verhältnissen von realisierten Vergleichskaufpreisen und für diese Vergleichsobjekte berechnete vorläufige Sachwerte (= Substanzwerte) zu ermitteln. Die „Marktanpassung“ des vorläufigen Sachwerts an die Lage auf dem örtlichen Grundstücksmarkt führt im Ergebnis erst zum marktangepassten vorläufigen Sachwert des Grundstücks und stellt damit den „wichtigsten Rechenschritt“ innerhalb der Sachwertermittlung dar.

Das Sachwertverfahren ist insbesondere durch die Verwendung des Sachwertfaktors ein Preisvergleich, bei dem vorrangig der Zeitwert der Substanz (Boden + Gebäude + Außenanlagen + sonstige Anlagen) den Vergleichsmaßstab bildet.

Der Sachwert ergibt sich aus dem marktangepassten vorläufigen Sachwert nach Berücksichtigung ggf. vorhandener besonderer objektspezifischer Grundstücksmerkmale (vgl. § 35 Abs. 4 ImmoWertV).

### 5.3.2 Erläuterungen der bei der Sachwertberechnung verwendeten Begriffe

#### Herstellungskosten (§ 36 Abs. 2 ImmoWertV)

Die durchschnittlichen Herstellungskosten der baulichen Anlagen werden durch Multiplikation der Gebäudefläche (m<sup>2</sup>) des **(Norm)Gebäudes** mit **Normalherstellungskosten** (NHK) für vergleichbare Gebäude ermittelt. Den so ermittelten durchschnittlichen Herstellungskosten sind noch die Werte **von besonders zu veranschlagenden Bauteilen** und **besonderen (Betriebs) Einrichtungen** hinzuzurechnen.

#### Normalherstellungskosten

Die Normalherstellungskosten (NHK) basieren auf Auswertungen von reinen Baukosten für Gebäude mit annähernd gleichem Ausbau- und Gebäudestandard ('Normobjekt'). Sie werden für die Wertermittlung auf ein einheitliches Index-Basisjahr zurückgerechnet. Die Normalherstellungskosten besitzen überwiegend die Dimension „€/m<sup>2</sup> Brutto-Grundfläche“ oder „€/m<sup>2</sup> Wohnfläche“ des Gebäudes und verstehen sich inkl. Mehrwertsteuer.

#### Baunebenkosten (Anlage 4 Nr. 1.1. Abs. 3 ImmoWertV)

Die Normalherstellungskosten umfassen u. a. auch die Baunebenkosten (BNK), welche als „Kosten für Planung, Baudurchführung, behördliche Prüfung und Genehmigungen“ definiert sind.

Die Baunebenkosten sind daher in den hier angesetzten durchschnittlichen Herstellungskosten bereits

enthalten.

### **Baukostenregionalfaktor**

Der Regionalfaktor (Baukostenregionalfaktor) beschreibt im Allgemeinen das Verhältnis der durchschnittlichen örtlichen zu den bundesdurchschnittlichen Baukosten. Durch ihn sollen die durchschnittlichen Herstellungskosten an das örtliche Baukostenniveau angepasst werden. Gemäß § 36 Abs. 3 ImmoWertV ist der Regionalfaktor ein bei der Ermittlung des Sachwertfaktors festgelegter Modellparameter.

### **Gesamtnutzungsdauer**

Die Gesamtnutzungsdauer (GND) bezeichnet die Anzahl der Jahre, in denen eine bauliche Anlage bei ordnungsgemäßer Bewirtschaftung vom Baujahr an gerechnet üblicherweise wirtschaftlich genutzt werden kann. Sie ergibt sich aus der Art der baulichen Anlage und dem den Wertermittlungsdaten zugrunde liegenden Modell.

### **Restnutzungsdauer (§ 4 i. V. m. § 12 Abs. 5 ImmoWertV)**

Die Restnutzungsdauer bezeichnet die Anzahl der Jahre, in denen eine bauliche Anlage bei ordnungsgemäßer Bewirtschaftung voraussichtlich noch wirtschaftlich genutzt werden kann. Als Restnutzungsdauer ist in erster Näherung die Differenz aus 'üblicher Gesamtnutzungsdauer' abzüglich 'tatsächlichem Lebensalter am Wertermittlungsstichtag' zugrunde gelegt. Diese wird allerdings dann verlängert (d. h. das Gebäude fiktiv verjüngt), wenn beim Bewertungsobjekt wesentliche Modernisierungsmaßnahmen durchgeführt wurden oder in den Wertermittlungsansätzen unmittelbar erforderliche Arbeiten zur Beseitigung des Unterhaltungszustands sowie zur Modernisierung in der Wertermittlung als bereits durchgeführt unterstellt werden.

### **Alterswertminderung (§ 38 ImmoWertV)**

Die Wertminderung der Gebäude wegen Alters (Alterswertminderung) wird i. d. R. nach dem linearen Abschreibungsmodell auf der Basis der ermittelten **Restnutzungsdauer** (RND) des Gebäudes und der jeweils modellhaft anzusetzenden **Gesamtnutzungsdauer** (GND) vergleichbarer Gebäude ermittelt.

### **Zuschlag für nicht erfasste werthaltige einzelne Bauteile**

Von den Normalherstellungskosten nicht erfasste werthaltige einzelne Bauteile, wie beispielsweise besondere Bauteile, besondere (Betriebs-)Einrichtungen und sonstige Besonderheiten (u.a. Ausbautzuschlag) können durch marktübliche Zuschläge bei den durchschnittlichen Herstellungskosten berücksichtigt werden.

### **Außenanlagen**

Dies sind außerhalb der Gebäude befindliche mit dem Grundstück fest verbundene bauliche Anlagen (insbesondere Ver- und Entsorgungsanlagen von der Gebäudeaußenwand bis zur Grundstücksgrenze, Einfriedungen, Wegebefestigungen) und nicht bauliche Anlagen (insbesondere Gartenanlagen).

### **Sachwertfaktor (§ 21 Abs. 3 ImmoWertV)**

Das herstellungskostenorientierte Rechenergebnis „vorläufiger Sachwert“ ist in aller Regel nicht mit hierfür gezahlten Marktpreisen identisch. Deshalb muss das Rechenergebnis „vorläufiger Sachwert“ (= Substanzwert des Grundstücks) an den Markt, d. h. an die für vergleichbare Grundstücke realisierten Kaufpreise angepasst werden. Das erfolgt mittels des sog. objektspezifisch angepassten Sachwertfaktors.

Der Sachwertfaktor ist das durchschnittliche Verhältnis aus Kaufpreisen und den ihnen entsprechenden, nach den Vorschriften der ImmoWertV ermittelten „vorläufigen Sachwerte“ (= Substanzwerte). Er wird vorrangig gegliedert nach der Objektart (er ist z.B. für Einfamilienhausgrundstücke anders als für Geschäftsgrundstücke), der Region (er ist z.B. in wirtschaftsstarken Regionen mit hohem Bodenwertniveau höher als in wirtschaftsschwachen Regionen) und der Objektgröße.

Durch die sachrichtige Anwendung des aus Kaufpreisen für vergleichbare Objekte abgeleiteten Sachwertfaktors ist das Sachwertverfahren ein echtes Vergleichspreisverfahren.

**Marktübliche Zu- oder Abschläge (§ 7 Abs. 2 ImmoWertV)**

Lassen sich die allgemeinen Wertverhältnisse bei Verwendung der Sachwertfaktoren auch durch eine Anpassung mittels Indexreihen oder in anderer geeigneter Weise nicht ausreichend berücksichtigen, ist zur Ermittlung des marktangepassten vorläufigen Sachwerts eine zusätzliche Marktanpassung durch marktübliche Zu- oder Abschläge erforderlich.

**Besondere objektspezifische Grundstücksmerkmale (§ 8 Abs. 3 ImmoWertV)**

Unter den besonderen objektspezifischen Grundstücksmerkmalen versteht man alle vom üblichen Zustand vergleichbarer Objekte abweichenden individuellen Eigenschaften des Bewertungsobjekts (z. B. Abweichungen vom normalen baulichen Zustand, eine wirtschaftliche Überalterung, insbesondere Baumängel und Bauschäden (siehe nachfolgende Erläuterungen), grundstücksbezogene Rechte und Belastungen oder Abweichungen von den marktüblich erzielbaren Erträgen).

**Baumängel und Bauschäden (§ 8 Abs. 3 ImmoWertV)**

Baumängel sind Fehler, die dem Gebäude i. d. R. bereits von Anfang an anhaften – z. B. durch mangelhafte Ausführung oder Planung. Sie können sich auch als funktionale oder ästhetische Mängel durch die Weiterentwicklung des Standards oder Wandlungen in der Mode einstellen.

Bauschäden sind auf unterlassene Unterhaltungsaufwendungen, auf nachträgliche äußere Einwirkungen oder auf Folgen von Baumängeln zurückzuführen.

Für behebbare Schäden und Mängel werden die diesbezüglichen Wertminderungen auf der Grundlage der Kosten geschätzt, die zu ihrer Beseitigung aufzuwenden sind. Die Schätzung kann durch pauschale Ansätze oder auf der Grundlage von auf Einzelpositionen bezogenen Kostenermittlungen erfolgen.

Der Bewertungssachverständige kann i. d. R. die wirklich erforderlichen Aufwendungen zur Herstellung eines normalen Bauzustandes nur überschlägig schätzen, da

- nur zerstörungsfrei – augenscheinlich untersucht wird,
- grundsätzlich keine Bauschadensbegutachtung erfolgt (dazu ist die Beauftragung eines Sachverständigen für Schäden an Gebäuden notwendig).

Es wird ausdrücklich darauf hingewiesen, dass die Angaben in dieser Verkehrswertermittlung allein aufgrund der Mitteilung von Auftraggeber, Mieter etc. und darauf basierenden Inaugenscheinnahme beim Ortstermin ohne jegliche differenzierte Bestandsaufnahme, technischen, chemischen o. ä. Funktionsprüfungen, Vorplanung und Kostenschätzung angesetzt sind.

## 5.3.3 Sachwertberechnung

<b>Gebäudebezeichnung</b>		Einfamilienhaus
<b>Normalherstellungskosten (Basisjahr 2010)</b>	=	597,00 €/m² BGF
<b>Berechnungsbasis</b>		
• Brutto-Grundfläche (BGF)	x	192,40 m²
<b>Durchschnittliche Herstellungskosten der baulichen Anlagen im Basisjahr 2010</b>	=	114.862,80 €
<b>Baupreisindex (BPI) 20.08.2025 (2010 = 100)</b>	x	188,6/100
<b>Durchschnittliche Herstellungskosten der baulichen Anlagen am Stichtag</b>	=	216.631,24 €
<b>Regionalfaktor</b>	x	1,000
<b>Regionalisierte Herstellungskosten der baulichen Anlagen am Stichtag</b>	=	216.631,24 €
<b>Alterswertminderung</b>		
• Modell		linear
• Gesamtnutzungsdauer (GND)		80 Jahre
• Restnutzungsdauer (RND)		28 Jahre
• prozentual		65,00 %
• Faktor	x	0,35
<b>Alterswertgeminderte regionalisierte durchschnittliche Herstellungskosten</b>	=	75.820,93 €
<b>Zuschlag für nicht erfasste werthaltige einzelne Bauteile (Zeitwert)</b>	+	3.500,00 €
<b>vorläufiger Sachwert der baulichen Anlagen</b>	=	79.320,93 €

<b>vorläufiger Sachwert der baulichen Anlagen (ohne Außenanlagen)</b>		<b>79.320,93 €</b>
<b>vorläufiger Sachwert der baulichen Außenanlagen und sonstigen Anlagen</b>	+	<b>4.759,26 €</b>
<b>vorläufiger Sachwert der baulichen Anlagen</b>	=	<b>84.080,19 €</b>
<b>beitragsfreier Bodenwert (vgl. Bodenwertermittlung)</b>	+	<b>62.900,00 €</b>
<b>vorläufiger Sachwert</b>	=	<b>146.980,19 €</b>
<b>Sachwertfaktor</b>	x	<b>1,53</b>
<b>Marktanpassung durch marktübliche Zu- oder Abschläge</b>	-	<b>0,00 €</b>
<b>marktangepasster vorläufiger Sachwert</b>	=	<b>224.879,69 €</b>
<b>besondere objektspezifische Grundstücksmerkmale</b>	+	<b>5.000,00 €</b>
<b>Sachwert</b>	=	<b>229.879,69 €</b>
	<b>rd.</b>	<b>230.000,00 €</b>

### 5.3.4 Erläuterung zur Sachwertberechnung

#### Berechnungsbasis

Die Ermittlung der Bruttogrundfläche (BGF) erfolgt gemäß örtlichem Gutachterausschuss nach Anlage 4 ImmoWertV.

Die dem Modell zugrunde liegenden Bruttogrundflächen sind anhand der Gebäudeaußenmaße auf Basis amtlicher Geobasisdaten ermittelt.

#### Herstellungskosten

Die Normalherstellungskosten (NHK) sind gemäß örtlichem Gutachterausschuss nach Anlage 4 ImmoWertV ermittelt.

#### Bestimmung der standardbezogenen NHK 2010 für das Gebäude:

##### Einfamilienhaus

Nutzungsgruppe:	Ein- und Zweifamilienhäuser
Anbauweise:	Reihenmittelhäuser
Gebäudetyp:	KG, EG, OG, nicht ausgebautes DG

#### Berücksichtigung der Eigenschaften des zu bewertenden Gebäudes

Standardstufe	tabellierte NHK 2010 [€/m <sup>2</sup> BGF]	relativer Gebäudestan- dardanteil [%]	relativer NHK 2010-Anteil [€/m <sup>2</sup> BGF]
1	505,00	23,0	116,15
2	560,00	15,0	84,00
3	640,00	62,0	396,80
4	775,00	0,0	0,00
5	965,00	0,0	0,00
gewogene, standardbezogene NHK 2010 =			596,95
gewogener Standard = 2,5			
(entspricht einfachem bis mittlerem Ausstattungsstandard)			

Die Ermittlung des gewogenen Standards erfolgt durch Interpolation des gewogenen NHK-Werts zwischen die tabellierten NHK.

<b>NHK 2010 für das Bewertungsgebäude</b>	=	596,95 €/m <sup>2</sup> BGF
	rd.	597,00 €/m <sup>2</sup> BGF

#### Zuschlag für nicht erfasste werthaltige einzelne Bauteile

Für die von den Normalherstellungskosten nicht erfassten werthaltigen einzelnen Bauteile werden pauschale Herstellungskosten- bzw. Zeitwertzuschläge in der Höhe geschätzt, wie dies dem gewöhnlichen Geschäftsverkehr entspricht. Grundlage der Zuschlagsschätzungen sind insbesondere die in [1], Kapitel 3.01.2, 3.01.3 und 3.01.4 angegebenen Erfahrungswerte für durchschnittliche Herstellungskosten bzw. Ausbauschläge. Bei älteren und/oder schadhafte und/oder nicht zeitgemäßen werthaltigen einzelnen Bauteilen erfolgt die Zeitwertschätzung unter Berücksichtigung diesbezüglicher Abschläge.

Gebäude: Einfamilienhaus

Bezeichnung	Zeitwert
Besondere Bauteile (Einzelaufstellung)	
Kelleraußentreppe	3.500,00 €
Summe	3.500,00 €

### Baupreisindex

Gemäß örtlichem Gutachterausschuss ist der Baupreisindex folgendermaßen anzuwenden:

Preisindizes für den Neubau von Wohngebäuden (2010 = 100), „Preisindizes für die Bauwirtschaft“ des Statistischen Bundesamtes mit dem Berichtsmonat August 2018 wurde der Index auf das Basisjahr 2015 = 100 umgestellt. Für modellkonforme Auswertungen bzw. Wertermittlungen ist dieser auf das Basisjahr 2010 = 100 umzurechnen.

Der Regionalfaktor ist durch den örtlichen Gutachterausschuss auf 1,0 festgesetzt.

### Baunebenkosten

Zu den Baunebenkosten (BNK) zählen insbesondere die Kosten für Planung, Bauausführung, behördliche Prüfungen und Genehmigungen. Diese sind bereits in den NHK 2010 der Anlage 4 der ImmoWertV enthalten.

### Außenanlagen

Die Bewertung der Außenanlagen erfolgt pauschal entsprechend den Veröffentlichungen im Grundstücksmarktbericht – "Wertansatz der baulichen Außenanlagen" des örtlichen Gutachterausschusses.

Außenanlagen	vorläufiger Sachwert (inkl. BNK)
prozentuale Schätzung: 6,00 % der vorläufigen Gebäudesachwerte insg. (79.320,93 €)	4.759,26 €
Summe	4.759,26 €

### Gesamtnutzungsdauer

Der Gutachterausschuss für Grundstückswerte in der Stadt Duisburg ermittelt die Gesamtnutzungsdauer gemäß Anlage 1 der ImmoWertV. Hiernach gilt für Ein-/Zweifamilienhäuser eine Gesamtnutzungsdauer (GND) von 80 Jahren.

### Restnutzungsdauer

Die Ermittlung der Restnutzungsdauer erfolgt gemäß örtlichem Gutachterausschuss nach § 4 Abs. 3 ImmoWertV durch Subtraktion des tatsächlichen Alters des Wertermittlungsobjekts von dessen Gesamtnutzungsdauer.

Die Restnutzungsdauer kann verlängert werden (d. h. das Gebäude wird fiktiv verjüngt), wenn am Wertermittlungsobjekt wesentliche Modernisierungsmaßnahmen durchgeführt wurden oder unmittelbar erforderliche Arbeiten zur Beseitigung des Instandhaltungsstaus sowie zur Modernisierung in den Wertermittlungsansätzen als bereits durchgeführt unterstellt werden. Die Orientierungswerte der Modernisierung sind gemäß II.3 ImmoWertA anzuwenden.

In diesem Fall wird die Restnutzungsdauer sachverständig auf 28 Jahre geschätzt.

### Alterswertminderung

Gemäß örtlichem Gutachterausschuss ist der Alterswertminderungsfaktor (Verhältnis der RND zur GND) gem. § 38 ImmoWertV zu bestimmen.

### Sachwertfaktor

Das Sachwertverfahren nach §§ 35 bis 39 ImmoWertV führt zunächst (nur) zu einem Rechenergebnis, das als "vorläufiger Sachwert" bezeichnet wird. Dieses an den Herstellungskosten orientierte Rechenergebnis ist nach allgemeiner Markterfahrung in der Regel nicht identisch mit den tatsächlich gezahlten Kaufpreisen. Eine verantwortbare Aussage über den Verkehrswert des Wertermittlungsobjekts kann daher allein auf der Grundlage dieses reinen Verfahrensergebnisses nicht getroffen werden.

Der erforderliche Marktbezug des Sachwertverfahrens wird erst durch die Ableitung und Anwendung sogenannter "Sachwertfaktoren" gewährleistet. Diese machen das Sachwertverfahren zu einem indirekten

Vergleichswertverfahren, bei dem der Sachwert den Vergleichsmaßstab bildet.

Die vom örtlichen Gutachterausschuss ermittelten und beschlossenen Sachwertfaktoren sind Durchschnittswerte für das Stadtgebiet Duisburg. Sie sind als Basis- bzw. Ausgangswerte bei der Erstattung von Gutachten zu betrachten. Zur Ermittlung des objektspezifisch angepassten Sachwertfaktors sind die im Grundstücksmarktbericht des örtlichen Gutachterausschusses veröffentlichten Sachwertfaktoren auf ihre Eignung zu prüfen und bei etwaigen Abweichungen an die Gegebenheiten des Wertermittlungsobjektes anzupassen (§ 39 ImmoWertV). Der objektspezifisch angepasste Sachwertfaktor kann nach oben oder unten variieren (Berücksichtigung der Stichprobe). Je nach Lagequalität und Art des zu bewertenden Objektes kann der angemessene und nutzungstypische Sachwertfaktor nach oben oder unten variieren (Berücksichtigung der jeweiligen Kennzahlen der Stichproben).

Der objektspezifisch angepasste Sachwertfaktor nach § 39 ImmoWertV wird daher auf der Grundlage der Angaben des örtlichen Gutachterausschusses ermittelt und angewendet.

Die vom örtlichen Gutachterausschuss ermittelten Werte für Einfamilienhäuser (Reihenmittelhäuser) ergeben sich aus der folgenden Grafik (Quelle: Grundstücksmarktbericht für die Stadt Duisburg 2025, S. 42):

Für den Teilmarkt der Einfamilienreihenmittelhäuser (unvermietete Objekte) ergibt sich unter Anwendung der Modellparameter – bezogen auf das gesamte Stadtgebiet – nachstehender durchschnittlicher Sachwertfaktor.

Bei der untersuchten Stichprobe konnte auf eine Abhängigkeit des Sachwertfaktors vom vorläufigen Sachwert geschlossen werden.

Datenbasis	2024
Anzahl der Fälle	105
Wohnfläche	≥ 80 m <sup>2</sup>
Sachwertfaktor	1,35
Standardabweichung	± 0,32

Kennzahlen der Stichprobe	Mittelwert	Standardabweichung
Restnutzungsdauer	36 Jahre	± 14 Jahre
Kaufpreis / Wohnfläche	2.408 Euro / m <sup>2</sup>	± 650 Euro / m <sup>2</sup>
Wohnfläche	116 m <sup>2</sup>	± 28 m <sup>2</sup>
Ausstattungsstandard	2,7	± 0,3
vorläufiger Sachwert	214.098 Euro	± 80.897 Euro
anrechenbare Baulandfläche	184 m <sup>2</sup>	± 57 m <sup>2</sup>
Bodenwertanteil am vorläufigen Sachwert	31 %	± 11
lagetypischer Bodenwert	293 Euro / m <sup>2</sup>	± 72 Euro / m <sup>2</sup>

Unter Berücksichtigung

- der Lage des Wertermittlungsobjektes,
- der Wohnfläche,
- des Ausstattungsstandards,
- der aktuellen Marktsituation zum Wertermittlungsstichtag und
- der Höhe des vorläufigen Sachwertes

erachtet der Unterzeichner einen objektspezifischen Sachwertfaktor in Höhe von 1,53 für marktüblich und angemessen.

### Marktübliche Zu- oder Abschläge

Die allgemeinen Wertverhältnisse können bei Verwendung des Sachwertfaktors auch durch eine Anpassung mittels Indexreihen oder in anderer geeigneter Weise nicht ausreichend berücksichtigt werden. Zur Ermittlung des marktangepassten vorläufigen Sachwerts ist daher eine zusätzliche Marktanpassung durch marktübliche Zu- oder Abschläge erforderlich.

**Besondere objektspezifische Grundstücksmerkmale**

Hier werden die wertmäßigen Auswirkungen der nicht in den Wertermittlungsansätzen des Ertragswertverfahrens bereits berücksichtigten Besonderheiten des Objekts insoweit korrigierend berücksichtigt, wie sie offensichtlich waren oder vom Auftraggeber, Eigentümer etc. mitgeteilt worden sind.

Eine hinreichende Nachvollziehbarkeit der Wertermittlung im Hinblick auf die Abschätzung des Werteinflusses vorhandener Zustandsbesonderheiten kann im Sinne der ImmoWertV in der Regel durch die Angabe grob geschätzter Erfahrungswerte für Investitions- oder Beseitigungskosten erreicht werden. Die Kostenschätzung für solche baulichen Maßnahmen erfolgt in der Regel mit Hilfe von Kostentabellen, die sich auf Wohn- oder Nutzflächen, Bauteile oder einzelne Gewerke beziehen.

Verkehrswertgutachten sind jedoch grundsätzlich keine Bauschadensgutachten. Das bedeutet, dass die Erstellung einer differenzierten Kostenberechnung im Rahmen eines Verkehrswertgutachtens vom Sachverständigen für Grundstückswertermittlung nicht zu leisten und auch nicht geschuldet ist.

Die in diesem Gutachten enthaltenen Kostenermittlungen für z. B. erforderliche bauliche Investitionen sind daher keine Kostenberechnungen, Kostenanschläge, Kostenermittlungen oder Kostenschätzungen im Sinne der DIN 276-1 (Kosten im Hochbau), sondern lediglich pauschalisierte Kostenschätzungen zur Erreichung des angestrebten Hauptzwecks des beauftragten Gutachtens, nämlich der Ermittlung des Markt-/Verkehrswertes.

besondere objektspezifische Grundstücksmerkmale		Wertbeeinflussung insg.
Bauschäden		-5.000,00 €
• Bauschäden pauschaler Ansatz	-5.000,00 €	
Weitere Besonderheiten		10.000,00 €
• ausgebauter Dachboden	10.000,00 €	
Summe		5.000,00 €

## 5.4 Ertragswertermittlung

### 5.4.1 Das Ertragswertmodell der Immobilienwertermittlungsverordnung

Das Modell für die Ermittlung des Ertragswerts ist in den §§ 27 – 34 ImmoWertV beschrieben.

Die Ermittlung des Ertragswerts basiert auf den marktüblich erzielbaren jährlichen Erträgen (insbesondere Mieten und Pachten) aus dem Grundstück. Die Summe aller Erträge wird als **Rohertrag** bezeichnet. Maßgeblich für den vorläufigen (Ertrags)Wert des Grundstücks ist jedoch der **Reinertrag**. Der Reinertrag ermittelt sich als Rohertrag abzüglich der Aufwendungen, die der Eigentümer für die Bewirtschaftung einschließlich Erhaltung des Grundstücks aufwenden muss (**Bewirtschaftungskosten**).

Das Ertragswertverfahren fußt auf der Überlegung, dass der dem Grundstückseigentümer verbleibende Reinertrag aus dem Grundstück die Verzinsung des Grundstückswerts (bzw. des dafür gezahlten Kaufpreises) darstellt. Deshalb wird der Ertragswert als **Rentenbarwert** durch Kapitalisierung des Reinertrags bestimmt.

Hierbei ist zu beachten, dass der Reinertrag für ein bebautes Grundstück sowohl die Verzinsung für den Grund und Boden als auch für die auf dem Grundstück vorhandenen baulichen (insbesondere Gebäude) und sonstigen Anlagen (z. B. Anpflanzungen) darstellt. Der Grund und Boden gilt grundsätzlich als unvergänglich (bzw. unzerstörbar). Dagegen ist die (wirtschaftliche) **Restnutzungsdauer** der baulichen und sonstigen Anlagen zeitlich begrenzt.

Der **Bodenwert** ist getrennt vom Wert der Gebäude und Außenanlagen i. d. R. im Vergleichswertverfahren (vgl. § 40 Abs. 1 ImmoWertV) grundsätzlich so zu ermitteln, wie er sich ergeben würde, wenn das Grundstück unbebaut wäre.

Der auf den Bodenwert entfallende Reinertragsanteil wird durch Multiplikation des Bodenwerts mit dem (objektspezifisch angepassten) **Liegenschaftszinssatz** bestimmt. (Der Bodenertragsanteil stellt somit die ewige Rentenrate des Bodenwerts dar.)

Der auf die baulichen Anlagen entfallende Reinertragsanteil ergibt sich als Differenz „(Gesamt)Reinertrag des Grundstücks“ abzüglich „Reinertragsanteil des Grund und Bodens“.

Der vorläufige **Ertragswert der baulichen Anlagen** wird durch Kapitalisierung (d. h. Zeitrentenbarwertberechnung) des (Rein)Ertragsanteils der baulichen und sonstigen Anlagen unter Verwendung des (objektspezifisch angepassten) Liegenschaftszinssatzes und der Restnutzungsdauer ermittelt.

Der vorläufige Ertragswert setzt sich aus der Summe von „Bodenwert“ und „vorläufigem Ertragswert der baulichen Anlagen“ zusammen.

Ggf. bestehende **besondere objektspezifische Grundstücksmerkmale**, die bei der Ermittlung des vorläufigen Ertragswerts nicht berücksichtigt wurden, sind bei der Ableitung des Ertragswerts aus dem marktangepassten vorläufigen Ertragswert sachgemäß zu berücksichtigen.

Das **Ertragswertverfahren** stellt insbesondere durch Verwendung des aus Kaufpreisen abgeleiteten Liegenschaftszinssatzes **einen Kaufpreisvergleich** im Wesentlichen auf der Grundlage des marktüblich erzielbaren Grundstücksreinertrages dar.

### 5.4.2 Erläuterungen der bei der Ertragswertberechnung verwendeten Begriffe

#### Rohertrag (§ 31 Abs. 2 ImmoWertV)

Der Rohertrag umfasst alle bei ordnungsgemäßer Bewirtschaftung und zulässiger Nutzung marktüblich erzielbaren Erträge aus dem Grundstück. Bei der Ermittlung des Rohertrags ist von den üblichen (nachhaltig gesicherten) Einnahmemöglichkeiten des Grundstücks (insbesondere der Gebäude) auszugehen. Als marktüblich erzielbare Erträge können auch die tatsächlichen Erträge zugrunde gelegt werden, wenn diese marktüblich sind.

Weicht die tatsächliche Nutzung von Grundstücken oder Grundstücksteilen von den üblichen, nachhaltig gesicherten Nutzungsmöglichkeiten ab und/oder werden für die tatsächliche Nutzung von Grundstücken oder Grundstücksteilen vom Üblichen abweichende Entgelte erzielt, sind für die Ermittlung des Rohertrags zunächst die für eine übliche Nutzung marktüblich erzielbaren Erträge zugrunde zu legen.

#### Bewirtschaftungskosten (§ 32 ImmoWertV)

Die Bewirtschaftungskosten sind marktüblich entstehende Aufwendungen, die für eine ordnungsgemäße Bewirtschaftung und zulässige Nutzung des Grundstücks (insbesondere der Gebäude) laufend erforderlich sind.

Die Bewirtschaftungskosten umfassen die Verwaltungskosten, die Instandhaltungskosten, das Mietausfallwagnis und die Betriebskosten.

Unter dem Mietausfallwagnis ist insbesondere das Risiko einer Ertragsminderung zu verstehen, die durch uneinbringliche Rückstände von Mieten, Pachten und sonstigen Einnahmen oder durch vorübergehenden Leerstand von Raum, der zur Vermietung, Verpachtung oder sonstigen Nutzung bestimmt ist, entsteht. Es umfasst auch das Risiko von uneinbringlichen Kosten einer Rechtsverfolgung auf Zahlung, Aufhebung eines Mietverhältnisses oder Räumung (§ 32 Abs. 4 ImmoWertV und § 29 Satz 1 und 2 II. BV).

Zur Bestimmung des Reinertrags werden vom Rohertrag nur die Bewirtschaftungskosten(anteile) in Abzug gebracht, die vom Eigentümer zu tragen sind, d. h. nicht zusätzlich zum angesetzten Rohertrag auf die Mieter umgelegt werden können.

### **Ertragswert / Rentenbarwert (§ 29 und § 34 ImmoWertV)**

Der vorläufige Ertragswert ist der auf die Wertverhältnisse am Wertermittlungsstichtag bezogene (Einmal)Betrag, der der Summe aller aus dem Objekt während seiner Nutzungsdauer erzielbaren (Rein)Erträge einschließlich Zinsen und Zinseszinsen entspricht. Die Einkünfte aller während der Nutzungsdauer noch anfallenden Erträge – abgezinst auf die Wertverhältnisse zum Wertermittlungsstichtag – sind wertmäßig gleichzusetzen mit dem vorläufigen Ertragswert des Objekts.

Als Nutzungsdauer ist für die baulichen und sonstigen Anlagen die Restnutzungsdauer anzusetzen, für den Grund und Boden unendlich (ewige Rente).

### **Liegenschaftszinssatz (§ 21 Abs. 2 ImmoWertV)**

Der Liegenschaftszinssatz ist eine Rechengröße im Ertragswertverfahren. Er ist auf der Grundlage geeigneter Kaufpreise und der ihnen entsprechenden Reinerträge für mit dem Bewertungsgrundstück hinsichtlich Nutzung und Bebauung gleichartiger Grundstücke nach den Grundsätzen des Ertragswertverfahrens als Durchschnittswert abgeleitet (vgl. § 21 Abs. 2 ImmoWertV). Der Ansatz des (marktkonformen) objektspezifisch angepassten Liegenschaftszinssatzes für die Wertermittlung im Ertragswertverfahren stellt somit sicher, dass das Ertragswertverfahren ein marktkonformes Ergebnis liefert, d.h. dem Verkehrswert entspricht.

Der Liegenschaftszinssatz übernimmt demzufolge die Funktion der Marktanpassung im Ertragswertverfahren. Durch ihn werden die allgemeinen Wertverhältnisse auf dem Grundstücksmarkt erfasst.

### **Restnutzungsdauer (§ 4 i. V. m. § 12 Abs. 5 ImmoWertV)**

Die Restnutzungsdauer bezeichnet die Anzahl der Jahre, in denen eine bauliche Anlage bei ordnungsgemäßer Bewirtschaftung voraussichtlich noch wirtschaftlich genutzt werden kann. Als Restnutzungsdauer ist in erster Näherung die Differenz aus 'üblicher Gesamtnutzungsdauer' abzüglich 'tatsächlichem Lebensalter am Wertermittlungsstichtag' zugrunde gelegt. Diese wird allerdings dann verlängert (d. h. das Gebäude fiktiv verjüngt), wenn beim Bewertungsobjekt wesentliche Modernisierungsmaßnahmen durchgeführt wurden oder in den Wertermittlungsansätzen unmittelbar erforderliche Arbeiten zur Beseitigung des Unterhaltungszustaus sowie zur Modernisierung in der Wertermittlung als bereits durchgeführt unterstellt werden.

### **Marktübliche Zu- oder Abschläge (§ 7 Abs. 2 ImmoWertV)**

Lassen sich die allgemeinen Wertverhältnisse bei Verwendung der Liegenschaftszinssätze auch durch eine Anpassung mittels Indexreihen oder in anderer geeigneter Weise nicht ausreichend berücksichtigen, ist zur Ermittlung des marktangepassten vorläufigen Ertragswerts eine zusätzliche Marktanpassung durch marktübliche Zu- oder Abschläge erforderlich.

### **Besondere objektspezifische Grundstücksmerkmale (§ 8 Abs. 3 ImmoWertV)**

Unter den besonderen objektspezifischen Grundstücksmerkmalen versteht man alle vom üblichen Zustand vergleichbarer Objekte abweichenden individuellen Eigenschaften des Bewertungsobjekts (z. B. Abweichungen vom normalen baulichen Zustand, eine wirtschaftliche Überalterung, insbesondere Baumängel und Bauschäden (siehe nachfolgende Erläuterungen), grundstücksbezogene Rechte und Belastungen oder Abweichungen von den marktüblich erzielbaren Erträgen).

**Baumängel und Bauschäden (§ 8 Abs. 3 ImmoWertV)**

Baumängel sind Fehler, die dem Gebäude i. d. R. bereits von Anfang an anhaften – z. B. durch mangelhafte Ausführung oder Planung. Sie können sich auch als funktionale oder ästhetische Mängel durch die Weiterentwicklung des Standards oder Wandlungen in der Mode einstellen.

Bauschäden sind auf unterlassene Unterhaltungsaufwendungen, auf nachträgliche äußere Einwirkungen oder auf Folgen von Baumängeln zurückzuführen.

Für behebbare Schäden und Mängel werden die diesbezüglichen Wertminderungen auf der Grundlage der Kosten geschätzt, die zu ihrer Beseitigung aufzuwenden sind. Die Schätzung kann durch pauschale Ansätze oder auf der Grundlage von auf Einzelpositionen bezogenen Kostenermittlungen erfolgen.

Der Bewertungssachverständige kann i. d. R. die wirklich erforderlichen Aufwendungen zur Herstellung eines normalen Bauzustandes nur überschlägig schätzen, da

- nur zerstörungsfrei – augenscheinlich untersucht wird,
- grundsätzlich keine Bauschadensbegutachtung erfolgt (dazu ist die Beauftragung eines Sachverständigen für Schäden an Gebäuden notwendig).

Es wird ausdrücklich darauf hingewiesen, dass die Angaben in dieser Verkehrswertermittlung allein aufgrund Mitteilung von Auftraggeber, Mieter etc. und darauf beruhenden Inaugenscheinnahme beim Ortstermin ohne jegliche differenzierte Bestandsaufnahme, technischen, chemischen o. ä. Funktionsprüfungen, Vorplanung und Kostenschätzung angesetzt sind.

**5.4.3 Ertragswertberechnung**

Gebäudebezeichnung	Mieteinheit		Fläche (m <sup>2</sup> )	Anzahl (Stk.)	marktüblich erzielbare Nettokaltmiete		
	lfd. Nr.	Nutzung/Lage			(€/m <sup>2</sup> ) bzw. (€/Stk.)	monatlich (€)	jährlich (€)
Einfamilienhaus	1	Wohnung EG-OG	79,00		8,00	632,00	7.584,00
Summe			79,00	-		632,00	7.584,00

Die Ertragswertermittlung wird auf der Grundlage der marktüblich erzielbaren Nettokaltmiete durchgeführt (vgl. § 27 Abs. 1 ImmoWertV).

<b>jährlicher Rohertrag</b> (Summe der marktüblich erzielbaren jährlichen Nettokaltmieten)	<b>7.584,00 €</b>
<b>Bewirtschaftungskosten</b> (nur Anteil des Vermieters) (vgl. Einzelaufstellung)	– <b>1.616,68 €</b>
<b>jährlicher Reinertrag</b>	<b>= 5.967,32 €</b>
<b>Reinertragsanteil des Bodens</b> <b>0,70 %</b> von <b>62.900,00 €</b> (Liegenschaftszinssatz × Bodenwert (beitragsfrei))	– <b>440,30 €</b>
<b>Reinertragsanteil der baulichen und sonstigen Anlagen</b>	<b>= 5.527,02 €</b>
<b>Kapitalisierungsfaktor</b> (gem. § 34 Abs. 2 ImmoWertV) bei LZ = <b>0,70 %</b> Liegenschaftszinssatz und RND = <b>28</b> Jahren Restnutzungsdauer	× <b>25,347</b>
<b>vorläufiger Ertragswert der baulichen und sonstigen Anlagen</b>	<b>= 140.093,38 €</b>
<b>beitragsfreier Bodenwert</b> (vgl. Bodenwertermittlung)	<b>+ 62.900,00 €</b>
<b>vorläufiger Ertragswert</b>	<b>= 202.993,38 €</b>
<b>Marktanpassung durch marktübliche Zu- oder Abschläge</b>	– <b>0,00 €</b>
<b>marktangepasster vorläufiger Ertragswert</b>	<b>= 202.993,38 €</b>
<b>besondere objektspezifische Grundstücksmerkmale</b>	<b>+ 5.000,00 €</b>
<b>Ertragswert</b>	<b>= 207.993,38 €</b>
	<b>rd. 208.000,00 €</b>

## 5.4.4 Erläuterung zur Ertragswertberechnung

### Wohn- bzw. Nutzflächen

Die angegebenen Flächen wurden anhand von veralteten und im Detail abweichenden Grundrissen modellkonform auf Basis der WoFIV überschlägig ermittelt. Ein Aufmaß vor Ort wurde nicht durchgeführt. Die angegebenen Flächen sind ausschließlich für diese Wertermittlung zu verwenden. Sie sind nicht geeignet für ein späteres Mieterhöhungsverlangen.

### Rohertrag

Grundlage für die Ermittlung des Rohertrags sind die marktüblich erzielbaren Erträge aus dem Grundstück (vgl. § 31 Abs. 2 Satz 1 ImmoWertV). Bei der Ermittlung des Rohertrags ist von den üblichen (nachhaltig gesicherten) Ertragsmöglichkeiten des Grundstücks (insbesondere der Gebäude) auszugehen. Weicht die tatsächliche Nutzung von Grundstücken oder Grundstücksteilen von der üblichen, nachhaltig gesicherten Nutzungsmöglichkeit ab und/oder werden für die tatsächliche Nutzung von Grundstücken oder Grundstücksteilen vom Üblichen abweichende Entgelte erzielt, ist bei der Ermittlung des Rohertrags zunächst von den Erträgen auszugehen, die für eine übliche Nutzung marktüblich erzielbar sind. Tatsächliche Erträge sind zugrunde zu legen, wenn sie marktüblich erzielbar sind und gleichzeitig keine ausreichenden Daten für erzielbare Erträge vorliegen.

Der Rohertrag ergibt sich aus der marktüblich erzielbaren Nettokaltmiete der Immobilie. Diese entspricht der Jahresgesamtmiete ohne alle neben der Grundmiete auf den Mieter umlegbaren Bewirtschaftungskosten. Sie wird auf der Grundlage von Vergleichsmieten für mit dem Bewertungsobjekt vergleichbar genutzte Grundstücke aus dem qualifizierten Mietspiegel 2024 für die Stadt Duisburg abgeleitet.

Unter Berücksichtigung der

- Art des Hauses
- Größe,
- Ausstattung,
- Beschaffenheit (einschließlich der energetischen Ausstattung und Beschaffenheit) und
- Lage

werden die im Ertragswertverfahren angesetzten Nettokaltmiete/n auf der Basis des o. g. Mietspiegels 2024 für angemessen und marktüblich beurteilt.

### Bewirtschaftungskosten

Die Bewirtschaftungskosten sind regelmäßig anfallende Aufwendungen, die für eine ordnungsgemäße Bewirtschaftung und zulässige Nutzung des Grundstücks (insbesondere der Gebäude) laufend erforderlich und zugleich regelmäßig nicht durch Umlage oder sonstige Kostenübernahme gedeckt sind (vgl. § 32 Abs. 1 ImmoWertV).

Die Bewirtschaftungskosten umfassen die Verwaltungskosten, die Instandhaltungskosten, das Mietausfallwagnis und die Betriebskosten i. S. d. § 556 Abs. 1 S.2 BGB.

Unter die Verwaltungskosten fallen insbesondere die Kosten für Personal und Einrichtungen, Aufsicht und Geschäftsführung sowie den Gegenwert der vom Eigentümer geleisteten Verwaltungsarbeit (§ 32 Abs. 2 ImmoWertV).

Die Instandhaltungskosten umfassen die Kosten, die zur Erhaltung des zugrunde gelegten Ertragsniveaus der baulichen Anlagen während der Restnutzungsdauer marktüblich aufgebracht werden müssen (§ 32 Abs. 3 ImmoWertV).

Unter dem Mietausfallwagnis ist insbesondere das Risiko einer Ertragsminderung zu verstehen, die durch uneinbringliche Rückstände von Mieten, Pachten und sonstigen Einnahmen oder durch vorübergehenden Leerstand von Raum, der zur Vermietung, Verpachtung oder sonstigen Nutzung bestimmt ist, entsteht. Es umfasst auch das Risiko von uneinbringlichen Kosten einer Rechtsverfolgung auf Zahlung, Aufhebung eines Mietverhältnisses oder Räumung (§ 32 Abs. 4 ImmoWertV und § 29 Satz 1 und 2 II. BV).

Zur Bestimmung des Reinertrags werden vom Rohertrag nur die Bewirtschaftungskosten(anteile) in Abzug gebracht (§ 31 Abs. 1 ImmoWertV), die regelmäßig vom Eigentümer zu tragen sind und nicht zusätzlich zum zugrunde gelegten Rohertrag auf die Mieter umgelegt werden können.

BWK-Anteil		
Verwaltungskosten Wohnen	Wohnungen (Whg.)	1 Whg. × 359,00 €
		359,00 €
Instandhaltungskosten Wohnen	Wohnungen (Whg.)	79,00 m <sup>2</sup> × 14,00 €/m <sup>2</sup>
		1.106,00 €
Mietausfallwagnis Wohnen	2,0 % vom Rohertrag	151,68 €
Summe		1.616,68 €

### Liegenschaftszinssatz

Liegenschaftszinssätze sind Kapitalisierungszinssätze, mit denen Verkehrswerte von Grundstücken je nach Grundstücksart im Durchschnitt marktüblich verzinst werden (§ 21 Abs. 2 ImmoWertV).

Der Liegenschaftszinssatz wird umso höher eingestuft, je unsicherer der nachhaltige Grundstücksertrag ist. Im Ansatz des Liegenschaftszinssatzes kumulieren u. a. die marktbedingten Einschätzungen wie Lagebeurteilung, Nutzerakzeptanz des Bewertungsobjektes, zukünftiges Entwicklungspotential, Dauerhaftigkeit solcher Erwartungen, die Wettbewerbssituation mit vergleichbaren Angeboten, zusammengefasst der erwartete Nutzen aus der Immobilie. Sind die Erwartungen positiv für die zukünftige Markt- und Objektentwicklung, gibt sich ein Investor mit einer geringeren sofortigen Rendite des Objektes zufrieden. Er erwartet also eine geringere Verzinsung seines Kapitals, der Liegenschaftszinssatz ist niedrig. Sind die Zukunftserwartungen eher pessimistisch, z. B. weil Mietsteigerungen nicht mehr zu erwarten sind, weil die Lage eine dauerhaft günstige Vermietung nicht gewährleistet, so wird der Erwerber nicht auf eine zukünftig gegebenenfalls höhere Rendite spekulieren, sondern schon jetzt eine entsprechend höhere Rendite fordern.

Der örtlich zuständige Gutachterausschuss hat für die Art des Wertermittlungsobjekts derzeit keinen Liegenschaftszinssatz abgeleitet bzw. veröffentlicht.

Der für das Bewertungsobjekt angesetzte objektspezifisch angepasste Liegenschaftszinssatz wurde im sachverständigen Ermessen bestimmt. Der Unterzeichner hält im vorliegenden Fall einen objektspezifischen Liegenschaftszinssatz (i. S. d. § 33 ImmoWertV) in Höhe von **0,7 %** für angemessen.

### Marktübliche Zu- oder Abschläge

Die allgemeinen Wertverhältnisse lassen sich bei Verwendung des Liegenschaftszinssatzes auch durch eine Anpassung mittels Indexreihen oder in anderer geeigneter Weise nicht ausreichend berücksichtigen. Aus diesem Grund ist zur Ermittlung des marktangepassten vorläufigen Ertragswerts eine zusätzliche Marktanpassung durch marktübliche Zu- oder Abschläge erforderlich.

### Gesamtnutzungsdauer

Vgl. diesbezüglich in der Sachwertermittlung.

### Restnutzungsdauer

Vgl. diesbezüglich in der Sachwertermittlung.

### Besondere objektspezifische Grundstücksmerkmale

Hier werden die wertmäßigen Auswirkungen der nicht in den Wertermittlungsansätzen des Ertragswertverfahrens bereits berücksichtigten Besonderheiten des Objekts insoweit korrigierend berücksichtigt, wie sie offensichtlich waren oder vom Auftraggeber, Eigentümer etc. mitgeteilt worden sind.

besondere objektspezifische Grundstücksmerkmale	Wertbeeinflussung insg.
Bauschäden	-5.000,00 €
• Bauschäden pauschaler Ansatz	-5.000,00 €
Weitere Besonderheiten	10.000,00 €
• ausgebauter Dachboden	10.000,00 €
Summe	5.000,00 €

## 5.5 Verkehrswertableitung aus den Verfahrensergebnissen

### 5.5.1 Bewertungstheoretische Vorbemerkungen

Der Abschnitt „*Verfahrenswahl mit Begründung*“ dieses Verkehrswertgutachtens enthält die Begründung für die Wahl der in diesem Gutachten zur Ermittlung des Verkehrswerts herangezogenen Wertermittlungsverfahren. Dort ist auch erläutert, dass sowohl das Vergleichswert-, das Ertragswert- als auch das Sachwertverfahren auf für vergleichbare Grundstücke gezahlten Kaufpreisen (Vergleichspreisen) basieren und deshalb Vergleichswertverfahren, d. h. verfahrensmäßige Umsetzungen von Preisvergleichen sind. Alle Verfahren führen deshalb gleichermaßen in die Nähe des Verkehrswerts.

Wie geeignet das jeweilige Verfahren zur Ermittlung des Verkehrswerts ist, hängt dabei entscheidend von zwei Faktoren ab:

- von der Art des zu bewertenden Objekts (übliche Nutzung; vorrangig rendite- oder substanzwertorientierte Preisbildung im gewöhnlichen Geschäftsverkehr) und
- von der Verfügbarkeit und Zuverlässigkeit der zur Erreichung einer hohen Marktkonformität des Verfahrensergebnisses erforderlichen Daten.

### 5.5.2 Zur Aussagefähigkeit der Verfahrensergebnisse

Grundstücke mit der Nutzbarkeit des Bewertungsobjekts werden aus den bei der Wahl der Wertermittlungsverfahren beschriebenen Gründen als Eigennutzungsobjekt erworben.

Die Preisbildung im gewöhnlichen Geschäftsverkehr orientiert sich deshalb vorrangig an den in die Sachwertermittlung einfließenden Faktoren. Der Verkehrswert wird deshalb vorrangig aus dem ermittelten Sachwert abgeleitet.

Grundsätzlich sind bei jeder Immobilieninvestition auch die Aspekte des Ertragswertverfahrens (eingesparte Miete, steuerliche Abschreibungsmöglichkeiten und demzufolge eingesparte Steuern) von Interesse. Zudem stehen die für eine marktkonforme Ertragswertermittlung (Liegenschaftszinssatz und marktübliche Mieten) erforderlichen Daten zur Verfügung. Das Ertragswertverfahren wurde deshalb stützend angewendet.

### 5.5.3 Zusammenstellung der Verfahrensergebnisse

Der **Sachwert** wurde mit rd. **230.000 €**,

der **Ertragswert** mit rd. **208.000 €**

ermittelt.

### 5.5.4 Gewichtung der Verfahrensergebnisse

Da mehrere Wertermittlungsverfahren herangezogen wurden, ist der Verkehrswert aus den Ergebnissen dieser Verfahren unter Würdigung (d. h. Gewichtung) deren Aussagefähigkeit abzuleiten (vgl. § 6 Abs. 4 ImmoWertV).

Die Aussagefähigkeit (das Gewicht) des jeweiligen Verfahrensergebnisses wird dabei wesentlich von den für die zu bewertende Objektart **im gewöhnlichen Geschäftsverkehr bestehenden Preisbildungsmechanismen** und von der mit dem jeweiligen Wertermittlungsverfahren **erreichbaren Ergebniszuverlässigkeit** bestimmt.

Bei dem Bewertungsgrundstück handelt es sich um ein Eigennutzungsobjekt. Bezüglich der zu bewertenden **Objektart** wird deshalb dem Sachwert das Gewicht 1,00 (c) und dem Ertragswert das Gewicht 0,40 (a) beigemessen.

Die zur marktkonformen Wertermittlung **erforderlichen Daten** standen für das Sachwertverfahren in sehr guter Qualität (genauer Bodenwert, örtlicher Sachwertfaktor) und für das Ertragswertverfahren in guter Qualität (ausreichend gute Vergleichsmieten, überörtlicher Liegenschaftszinssatz) zur Verfügung.

Bezüglich der erreichten Marktkonformität der Verfahrensergebnisse wird deshalb dem Sachwertverfahren das Gewicht 1,00 (d) und dem Ertragswertverfahren das Gewicht 0,90 (b) beigemessen.

Insgesamt erhalten somit

das **Ertragswertverfahren** das **Gewicht**  $0,40 (a) \times 0,90 (b) = 0,36$  und

das **Sachwertverfahren** das **Gewicht**  $1,00 (c) \times 1,00 (d) = 1,00$ .

Das **gewogene Mittel** aus den im Vorabschnitt zusammengestellten Verfahrensergebnissen beträgt:  
 $[230.000 \text{ €} \times 1,00 + 208.000 \text{ €} \times 0,360] \div 1,360 = \text{rd. } 224.000 \text{ €}$ .

## 6 Verkehrswert

### Hinweise zum Verkehrswert

Der Verkehrswert (Marktwert) ist im § 194 BauGB definiert:

*„Der Verkehrswert (Marktwert) wird durch den Preis bestimmt, der in dem Zeitpunkt, auf den sich die Ermittlung bezieht, im gewöhnlichen Geschäftsverkehr nach den rechtlichen Gegebenheiten und den tatsächlichen Eigenschaften, der sonstigen Beschaffenheit und der Lage des Grundstücks oder des sonstigen Gegenstands der Wertermittlung ohne Rücksicht auf ungewöhnliche oder persönliche Verhältnisse zu erzielen wäre.“*

Die Legaldefinition des Verkehrswertes setzt einen gewöhnlichen Geschäftsverkehr voraus. Darunter ist ein Handel zu verstehen, der sich nach marktwirtschaftlichen Grundsätzen von Angebot und Nachfrage vollzieht, wobei weder Käufer noch Verkäufer unter Zeitdruck, Zwang oder Not stehen und ausschließlich objektive Maßstäbe den Preis bestimmen.

Der **Verkehrswert** für das mit einem Einfamilienreihenhaus bebaute Grundstück in 47053 Duisburg, Düsseldorf Str. 304

Grundbuch	Blatt	lfd. Nr.
Duisburg	8844	2
Gemarkung	Flur	Flurstück
Duisburg	315	199

wird zum Wertermittlungsstichtag 20.08.2025 mit rd.

**224.000 €**

**in Worten: zweihundertvierundzwanzigtausend Euro**

ermittelt.

Der Sachverständige bescheinigt durch seine Unterschrift zugleich, dass ihm keine Ablehnungsgründe entgegenstehen, aus denen jemand als Beweiszeuge oder Sachverständiger nicht zulässig ist oder seinen Aussagen keine volle Glaubwürdigkeit beigemessen werden kann.

Duisburg, 17. September 2025

---

Lars Wegmann  
Zertifizierter Sachverständiger  
für Immobilienbewertung  
ZIS Sprengnetter Zert (AI)

## 7 Rechtsgrundlagen, verwendete Literatur

### 7.1 Rechtsgrundlagen der Verkehrswertermittlung

– in der zum Zeitpunkt der Gutachtenerstellung gültigen Fassung -

**BauGB:**

Baugesetzbuch

**BauNVO:**

Baunutzungsverordnung – Verordnung über die bauliche Nutzung der Grundstücke

**LBO:**

Bauordnung für das Land Nordrhein-Westfalen

**BGB:**

Bürgerliches Gesetzbuch

**ZVG:**

Gesetz über die Zwangsversteigerung und die Zwangsverwaltung

**ImmoWertV:**

Verordnung über die Grundsätze für die Ermittlung der Verkehrswerte von Immobilien und der für die Wertermittlung erforderlichen Daten – Immobilienwertermittlungsverordnung – ImmoWertV

**WoFIV:**

Wohnflächenverordnung – Verordnung zur Berechnung der Wohnfläche

**GEG:**

Gebäudeenergiegesetz – Gesetz zur Einsparung von Energie und zur Nutzung erneuerbarer Energien zur Wärme- und Kälteerzeugung in Gebäuden

**ImmoWertA**

ImmoWertA – Anwendungshinweise der ImmoWertV

### 7.2 Verwendete Wertermittlungsliteratur

- [1] Sprengnetter (Hrsg.): Sprengnetter-Bibliothek, EDV-gestützte Entscheidungs-, Gesetzes-, Literatur- und Adresssammlung zur Grundstücks- und Mietwertermittlung sowie Bodenordnung, 32.0, Sprengnetter Immobilienbewertung, Bad Neuenahr-Ahrweiler 2025
- [2] Kleiber -Digital: Verkehrswertermittlung von Grundstücken, 2025

## 8 Verzeichnis der Anlagen

- Anlage 1: Fotodokumentation
- Anlage 2: Ungeprüfte Bauzeichnungen (im Detail abweichend und nicht maßstabsgerecht)
- Anlage 3: Auszüge aus dem Stadtplan
- Anlage 4: Auszug aus TIM-online mit Kennzeichnung des Wertermittlungsobjektes
- Anlage 5: Auszug aus der Umgebungslärm-Kartierung NRW
- Anlage 6: Ausschnitt aus der Wohnlagenkarte
- Anlage 7: Auszug aus dem Internet-Auskunftssystem Gefährdungspotentiale des Untergrundes in NRW
- Anlage 8: Ausschnitt aus dem Flächennutzungsplan (FNP)

## Anlage 1: Fotodokumentation

Seite 1 von 3



Bild 1: Straßenansicht



Bild 2: Rückansicht

## Anlage 1: Fotodokumentation

Seite 2 von 3



Bild 3: Ansicht Reihenbebauung



Bild 4: Umgebungsbebauung

**Anlage 1: Fotodokumentation**

Seite 3 von 3



Bild 5: Umgebungsbebauung

**Anlage 2: Ungeprüfte Bauzeichnungen (im Detail abweichend und nicht maßstabsgerecht)**

Seite 1 von 4

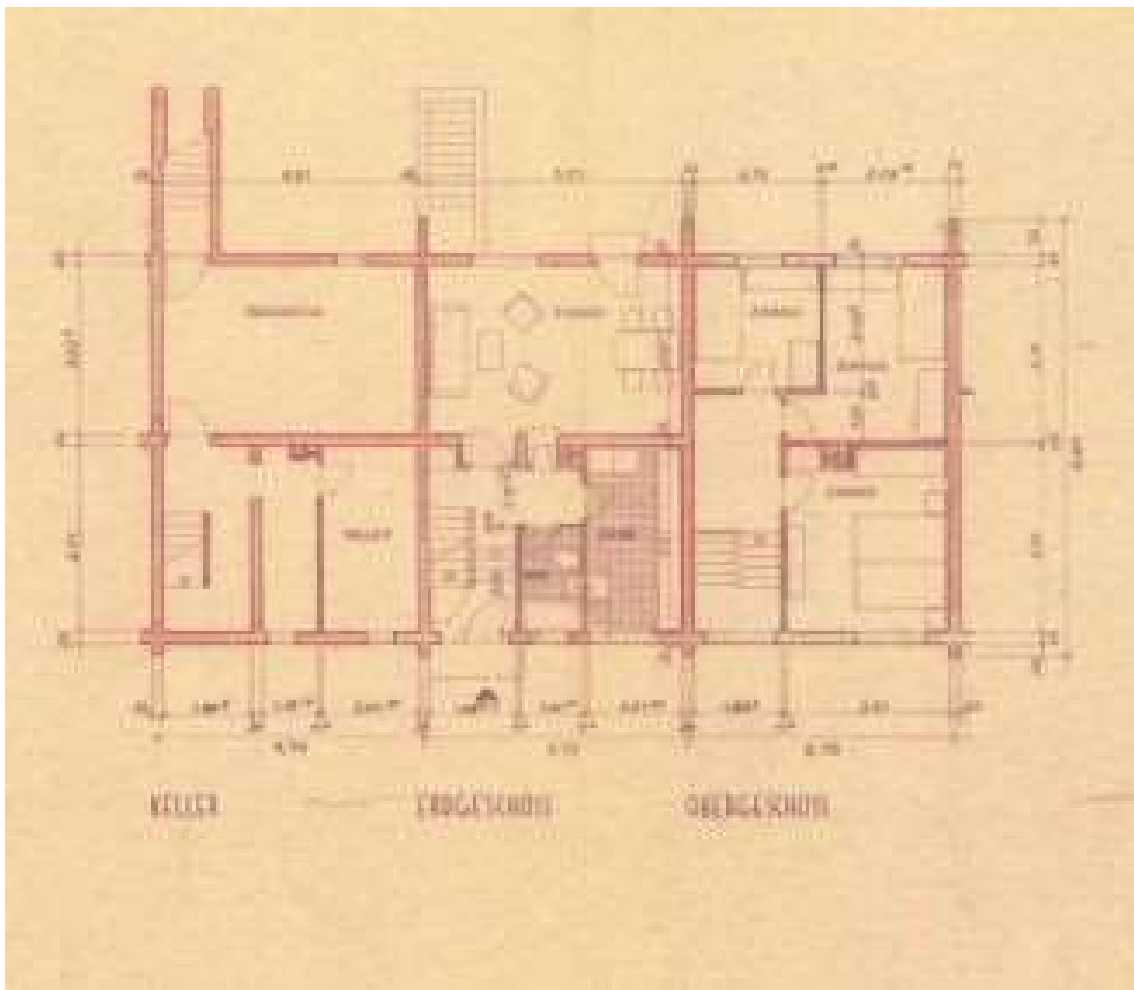

Grundrisse KG/EG/OG Quelle: Bauakte der Stadt Duisburg

**Anlage 2: Ungeprüfte Bauzeichnungen (im Detail abweichend und nicht maßstabsgerecht)**

Seite 2 von 4

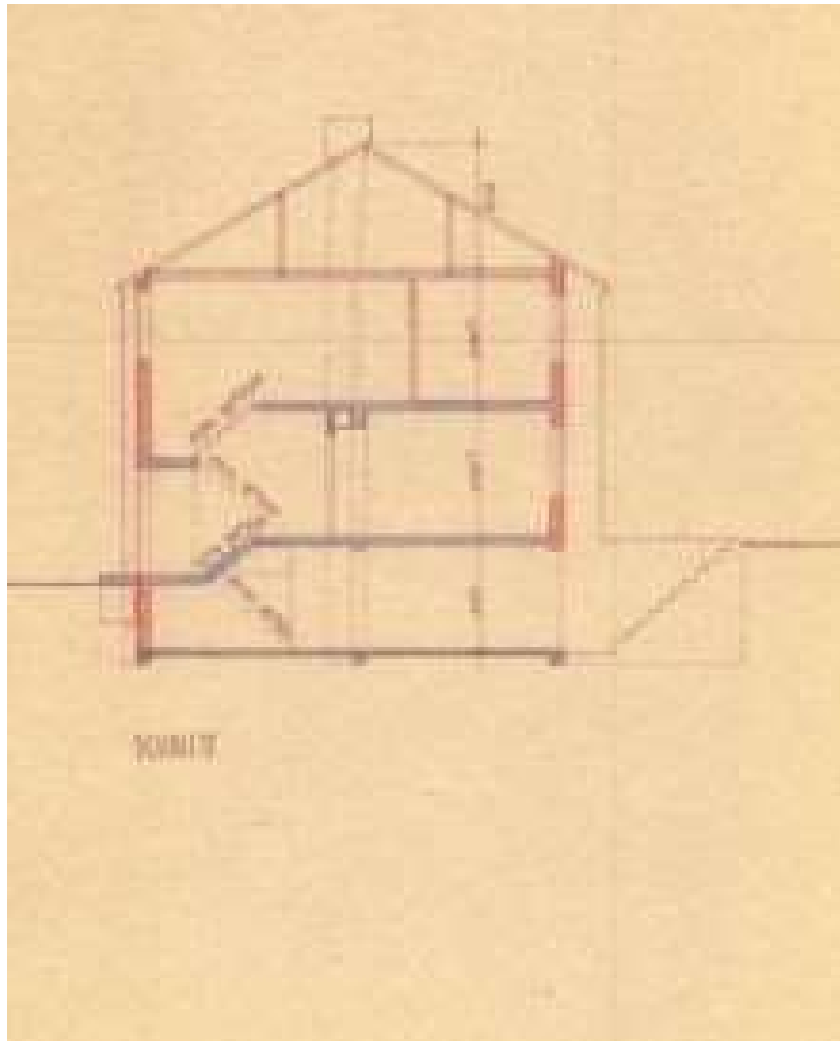

Schnitt Quelle: Bauakte der Stadt Duisburg

**Anlage 2: Ungeprüfte Bauzeichnungen (im Detail abweichend und nicht maßstabsgerecht)**

Seite 3 von 4

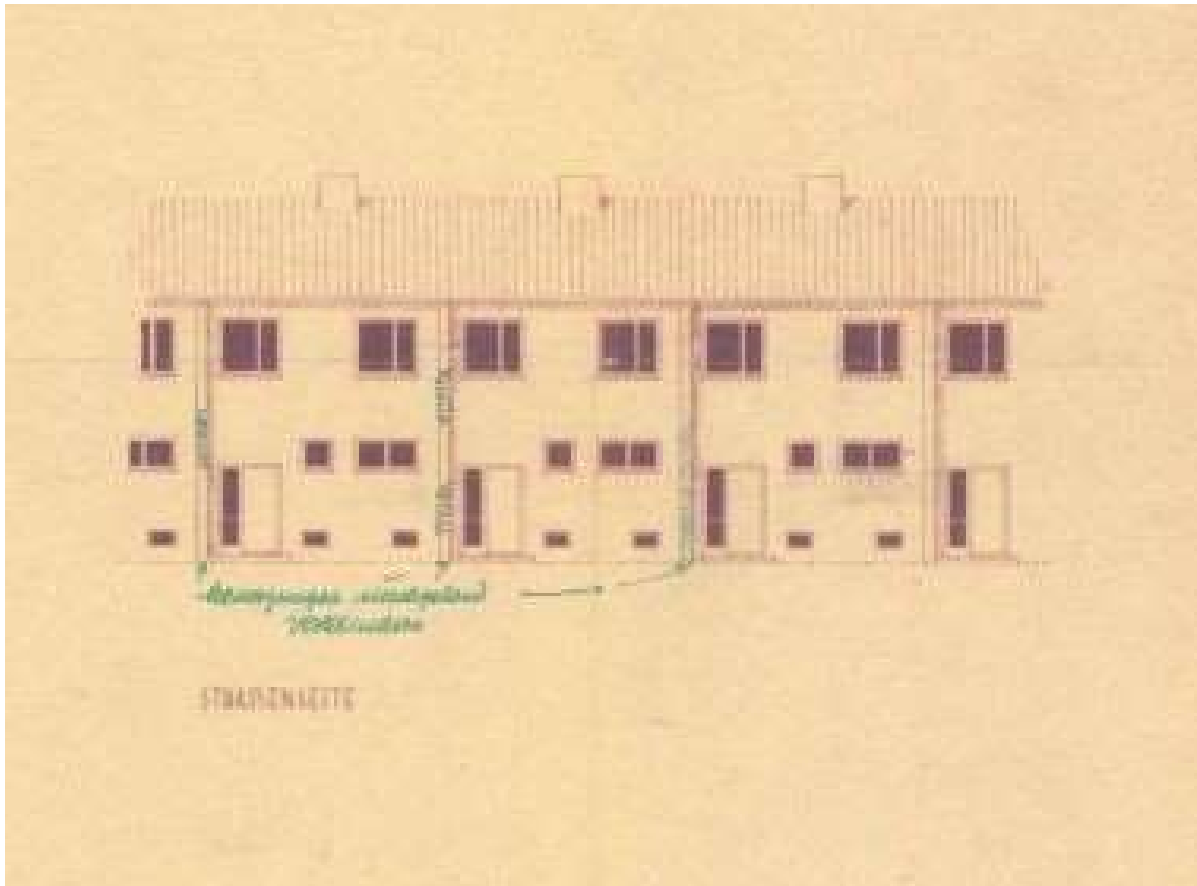

straßenseitige Ansicht Quelle: Bauakte der Stadt Duisburg

**Anlage 2: Ungeprüfte Bauzeichnungen (im Detail abweichend und nicht maßstabsgerecht)**

Seite 4 von 4



rückseitige Ansicht Quelle: Bauakte der Stadt Duisburg

### Anlage 3: Auszüge aus dem Stadtplan

Seite 1 von 2

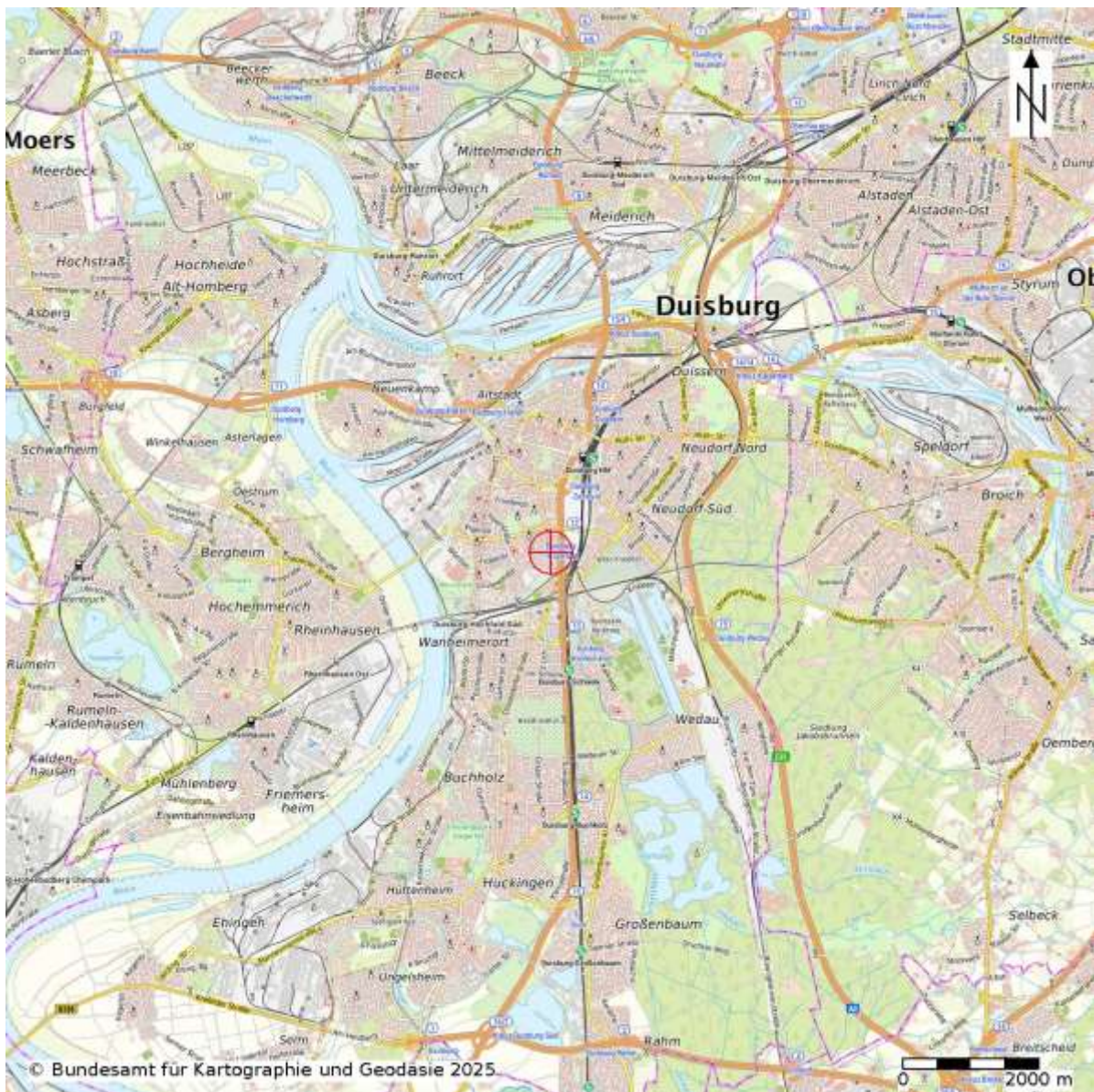

Karte 1: (lizenziiert über Sprengnetter Marktdaten-Portal)

### Anlage 3: Auszüge aus dem Stadtplan

Seite 2 von 2



Karte 2: (lizenziert über Sprengnetter Marktdaten-Portal)

### Anlage 4: Auszug aus TIM-online mit Kennzeichnung des Wertermittlungsobjektes

Seite 1 von 1

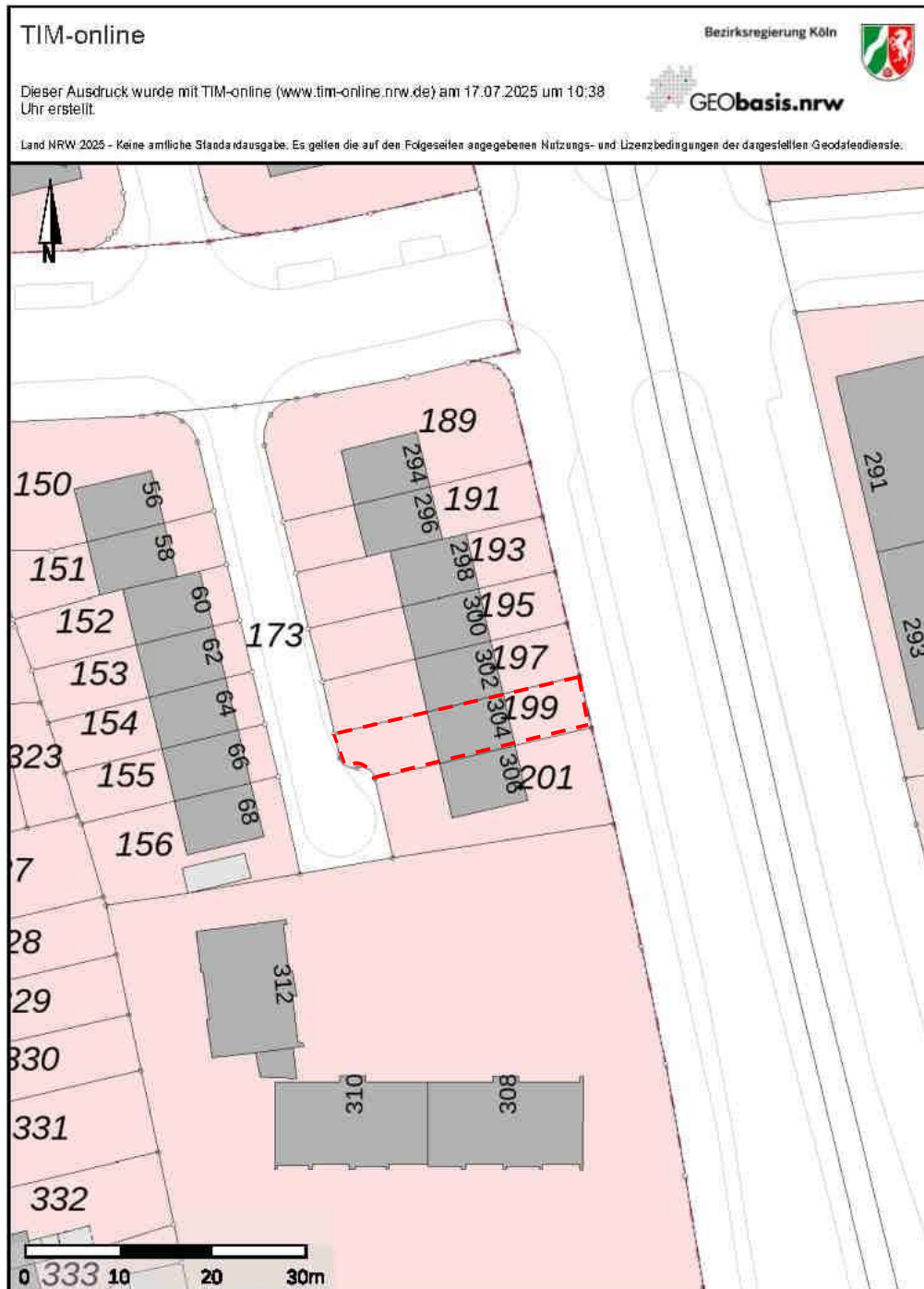

Quelle: <https://www.tim-online.nrw.de/> - Eigene Darstellung

### Anlage 5: Auszug aus der Umgebungslärm-Kartierung NRW

Seite 1 von 1



Quelle: <https://umgebungslaermkartierung.nrw.de>

## Anlage 6: Ausschnitt aus der Wohnlagenkarte

Seite 1 von 1



Quelle: <https://geoportal.duisburg.de/geoportal/wohnlagenkarte>

# Anlage 7: Auszug aus dem Internet-Auskunftssystem Gefährdungspotentiale des Untergrundes in NRW

Seite 1 von 1

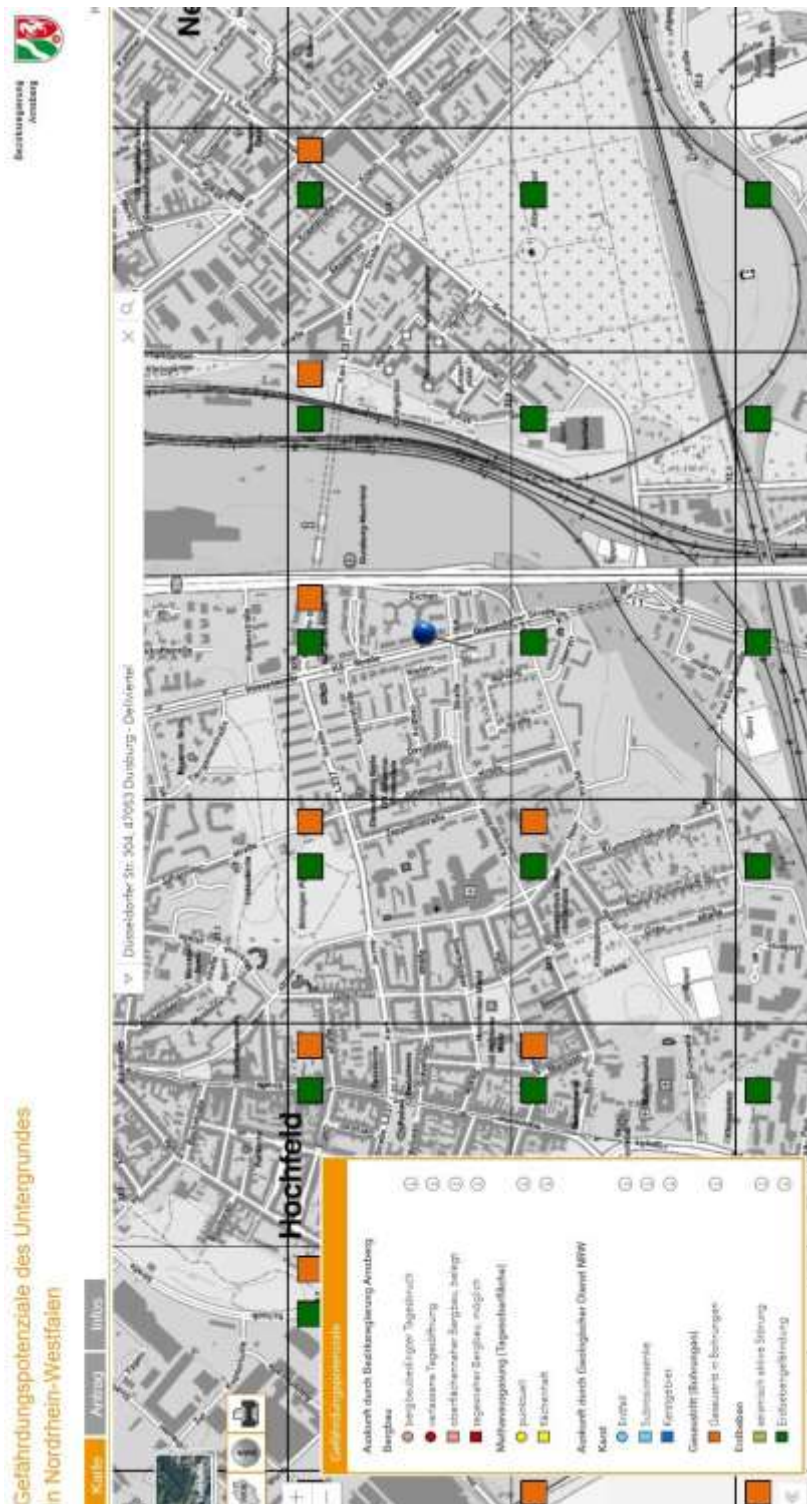

**Anlage 8: Ausschnitt aus dem Flächennutzungsplan (FNP)**

Seite 1 von 1

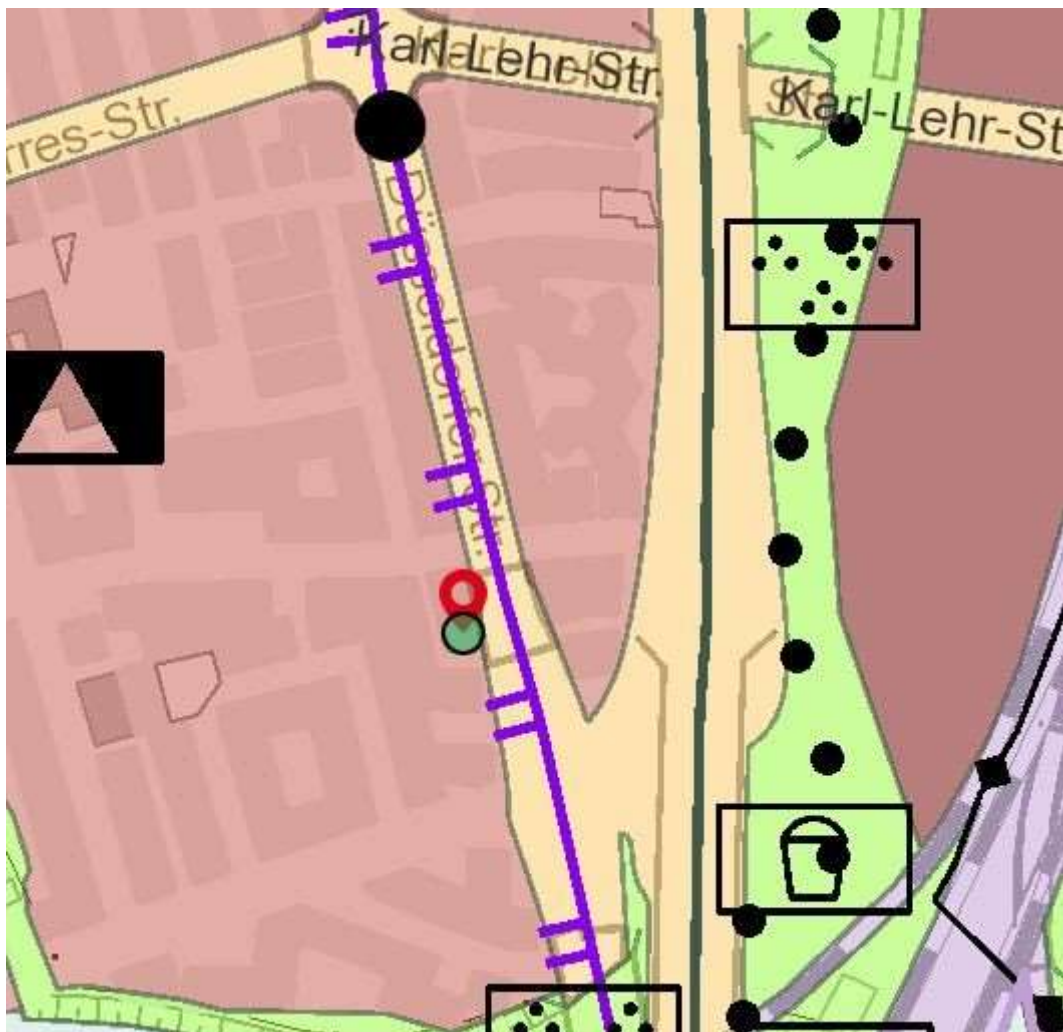
Quelle: <https://geoportal.duisburg.de/geoportal/fnp>