

# Lars Wegmann

Diplom-Sachverständiger für die Bewertung von bebauten und unbebauten Grundstücken,  
Mieten und Pachten (DIA)

Zertifizierter Sachverständiger für Immobilienbewertung  
ZIS Sprengnetter Zert (AI)



Lars Wegmann - Bismarckstr. 142 - 47057 Duisburg  
Amtsgericht Duisburg  
Zwangsversteigerung  
Postfach 10 01 10  
47001 Duisburg

Datum: 06.01.2026  
Az.: 651 K 83-25

## GUTACHTEN

über den Verkehrswert (Marktwert)  
i. S. d. § 194 Baugesetzbuch  
für das mit einem  
**Dreifamilienhaus bebaute Grundstück**  
**in 47137 Duisburg, Reinholdstr. 7**



Der **Verkehrswert des Grundstücks** wurde zum Stichtag  
18.11.2025 ermittelt mit rd.

**412.000 €.**

Dieses Dokument stellt eine anonymisierte Fassung des Gutachtens im Zwangsversteigerungsverfahren dar. Die hier dargestellten Angaben dienen ausschließlich der Information im Rahmen des Versteigerungsverfahrens. Verbindlich und rechtlich maßgeblich ist ausschließlich die beim zuständigen Gericht eingereichte Originalfassung des Gutachtens.

**Inhaltsverzeichnis**

<b>Nr.</b>	<b>Abschnitt</b>	<b>Seite</b>
<b>1</b>	<b>Übersichtsblatt .....</b>	<b>4</b>
<b>2</b>	<b>Allgemeine Angaben .....</b>	<b>5</b>
2.1	Angaben zum Wertermittlungsobjekt .....	5
2.2	Angaben zum Auftraggeber und Eigentümer .....	5
2.3	Angaben zum Auftrag und zur Auftragsabwicklung .....	5
2.4	Besonderheiten des Auftrags / Maßgaben des Auftraggebers .....	7
<b>3</b>	<b>Grund- und Bodenbeschreibung.....</b>	<b>9</b>
3.1	Lage .....	9
3.1.1	Großräumige Lage .....	9
3.1.2	Kleinräumige Lage .....	11
3.1.3	Beurteilung der Lage.....	11
3.2	Gestalt und Form .....	12
3.3	Topografie .....	12
3.4	Erschließung, Baugrund etc.....	12
3.5	Privatrechtliche Situation .....	14
3.6	Öffentlich-rechtliche Situation .....	14
3.6.1	Baulasten und Denkmalschutz .....	14
3.6.2	Bauplanungsrecht .....	15
3.6.3	Bauordnungsrecht.....	15
3.7	Entwicklungszustand inkl. Beitragssituation .....	15
3.8	Hinweise zu den durchgeführten Erhebungen.....	16
3.9	Derzeitige Nutzung und Vermietungssituation.....	16
<b>4</b>	<b>Beschreibung der Gebäude und Außenanlagen .....</b>	<b>17</b>
4.1	Vorbemerkungen zur Gebäudebeschreibung.....	17
4.2	Dreifamilienhaus .....	17
4.2.1	Gebäudeart, Baujahr und Außenansicht .....	17
4.2.2	Nutzungseinheiten, Raumaufteilung .....	18
4.2.3	Gebäudekonstruktion (Keller, Wände, Decken, Treppen, Dach) .....	18
4.2.4	Allgemeine technische Gebäudeausstattung .....	19
4.2.5	Raumausstattungen und Ausbauzustand .....	19
4.2.5.1	Vorbemerkungen zur Ausstattungsbeschreibung.....	19
4.2.6	Werthaltige Bauteile / Einrichtungen, Zustand des Gebäudes .....	20
4.3	Bauzahlen .....	21
4.4	Nebengebäude.....	21
4.5	Außenanlagen.....	21
<b>5</b>	<b>Ermittlung des Verkehrswerts .....</b>	<b>22</b>
5.1	Verfahrenswahl mit Begründung.....	22
5.1.1	Bewertungsrechtliche und bewertungstheoretische Vorbemerkungen .....	22
5.1.1.1	Grundsätze zur Wahl der Wertermittlungsverfahren .....	22

5.1.1.2	Allgemeine Kriterien für die Eignung der Wertermittlungsverfahren.....	22
5.1.2	Zu den herangezogenen Verfahren .....	22
5.1.2.1	Beschreibung des Bewertungsmodells der Bodenwertermittlung .....	22
5.1.2.2	Bewertung des bebauten Gesamtgrundstücks .....	23
5.2	Bodenwertermittlung .....	25
5.2.1	Erläuterungen zur Bodenrichtwertanpassung.....	26
5.3	Ertragswertermittlung .....	27
5.3.1	Das Ertragswertmodell der Immobilienwertermittlungsverordnung .....	27
5.3.2	Erläuterungen der bei der Ertragswertberechnung verwendeten Begriffe .....	27
5.3.3	Ertragswertberechnung.....	30
5.3.4	Erläuterung zur Ertragswertberechnung .....	31
5.4	Verkehrswert .....	35
<b>6</b>	<b>Rechtsgrundlagen, verwendete Literatur .....</b>	<b>36</b>
6.1	Rechtsgrundlagen der Verkehrswertermittlung .....	36
6.2	Verwendete Wertermittlungsliteratur .....	36
<b>7</b>	<b>Verzeichnis der Anlagen .....</b>	<b>37</b>

## 1 Übersichtsblatt

Kurzbeschreibung:

Es handelt sich um ein um ca. 1900 in Duisburg-Mittelmeiderich errichtetes Dreifamilienhaus mit Unterkellerung und ausgebautem Dachgeschoss. Die Grundstücksgröße beträgt 335 m<sup>2</sup>.

Im Jahr 2013 wurden die Wohneinheiten umgebaut. Das Erdgeschoss und das erste Obergeschoss wurden zu einer Einheit zusammengelegt. Zu diesem Zeitpunkt wurden auch schwerpunktmäßig Modernisierungen durchgeführt.

Die Wohnflächen bemessen sich auf insgesamt ca. 329 m<sup>2</sup> (EG / 1. OG ca. 158 m<sup>2</sup>, 2. OG ca. 90 m<sup>2</sup> und DG ca. 81 m<sup>2</sup>). Auf dem Grundstück befindet sich zudem eine Garage.

Die Liegenschaft vermittelt einen durchschnittlich bis mäßig gepflegten Gesamteindruck.

Die Einheiten im EG/1. OG sowie DG waren vermietet. Das zweite Obergeschoss stand zum Stichtag leer.

Es besteht stellenweise Instandhaltungsrückstau sowie Renovierungsbedarf.

Baujahr:	ca. 1900 gemäß Bauakte
Grundstücksgröße:	335 m <sup>2</sup>
Wohnfläche:	insgesamt 329 m <sup>2</sup>
Mietverhältnisse:	vermietet/Leerstand
Lasten und Beschränkungen in Abt. II:	- Zwangsversteigerungsvermerk
Baulastenverzeichnis:	keine Eintragung
Altlastensituation:	kein konkreter Verdacht
Erschließungsbeiträge:	gezahlt
Wertermittlungsstichtag:	18.11.2025
Verkehrswert:	412.000 €
Ertragswert:	412.000 €
Zubehör i. S. d. § 97 BGB:	nicht vorhanden

## 2 Allgemeine Angaben

### 2.1 Angaben zum Wertermittlungsobjekt

Art des Bewertungsobjekts:	Grundstück, bebaut mit einem Dreifamilienhaus und einer Garage.
Objektadresse:	Reinholdstr. 7 47137 Duisburg
Grundbuchangaben:	Grundbuch von Meiderich, Blatt 1622, lfd. Nr. 2
Katasterangaben:	Gemarkung Meiderich, Flur 21, Flurstück 107, Fläche 335 m <sup>2</sup>

### 2.2 Angaben zum Auftraggeber und Eigentümer

Auftraggeber:	Amtsgericht Duisburg Zwangsversteigerung Postfach 10 01 10 47001 Duisburg  Auftrag vom 07.10.2025 (Datum des Auftragschreibens)
Eigentümer gem. Grundbuch:	Xxx Xxx Xxx

### 2.3 Angaben zum Auftrag und zur Auftragsabwicklung

Grund der Gutachtenerstellung:	Verkehrswertermittlung im Rahmen des Zwangsversteigerungsverfahrens.  Das Gutachten ist ausschließlich für den angegebenen Zweck bestimmt. Eine weitergehende Verwendung bedarf der schriftlichen Zustimmung des Unterzeichners.
Wertermittlungsstichtag:	18.11.2025 (Tag der Ortsbesichtigung)
Qualitätsstichtag:	18.11.2025 (entspricht dem Wertermittlungsstichtag)  Der Qualitätsstichtag ist der Zeitpunkt, auf den sich der für die Wertermittlung maßgebliche Grundstückszustand bezieht. Er entspricht dem Wertermittlungsstichtag, es sei denn, dass aus rechtlichen oder sonstigen Gründen der Zustand des Grundstücks zu einem anderen Zeitpunkt maßgebend ist.
Tag der Ortsbesichtigung:	18.11.2025
Umfang der Besichtigung etc.:	Es wurden eine Außen- und Innenbesichtigung sowie fotografische Aufnahmen des Wertermittlungsobjekts durchgeführt.
Teilnehmer am Ortstermin:	<ul style="list-style-type: none"><li>• Herr xxx</li><li>• Herr Wegmann (Unterzeichner)</li></ul>

herangezogene Unterlagen, Erkundigungen, Informationen:

Vom Amtsgericht wurden folgende Unterlagen zur Verfügung gestellt:

- Zwangsversteigerungs-Beschluss (Az. 651 K 83-25) vom 07.10.2025
- Unbeglaubigter Auszug aus dem Grundbuch von Meiderich, Blatt 1622 (Aus-/Abdruck vom 22.08.2025)

Durch den Zwangsvollstreckungsschuldner wurden folgende Unterlagen zur Verfügung gestellt:

- veraltete und im Detail abweichende Grundrisszeichnungen
- Wohnflächenberechnung EG/1. OG
- Fotodokumentation/Objektbeschreibung
- auszugsweise Mietverträge/Mieterhöhungen (widersprüchlich)
- Exposé der Sparkasse Duisburg (ohne Datum)

Vom Sachverständigen wurden folgende Auskünfte und Unterlagen beschafft:

- Auszug aus dem Liegenschaftskataster – Flurkarte TIM-online vom 12.09.2025 ([www.tim-online.nrw.de](http://www.tim-online.nrw.de)), Lizenz dl-de/zero-2-0 ([www.govdata.de/dl-de/zero-2-0](http://www.govdata.de/dl-de/zero-2-0))
- Daten der Gutachterausschüsse für Grundstückswerte NRW 2025 (<https://www.boris.nrw.de>), Lizenz dl-de/zero-2-0 ([www.govdata.de/dl-de/zero-2-0](http://www.govdata.de/dl-de/zero-2-0))
- ©Daten der AGVGA.NRW e.V. NRW (<https://www.boris.nrw.de>), Lizenz dl-de/zero-2-0 ([www.govdata.de/dl-de/zero-2-0](http://www.govdata.de/dl-de/zero-2-0))
- ©Daten des Grundstücksmarktberichts 2025 (Auswertungs-/Berichtszeitraum 01.01. – 31.12.2025) des Gutachterausschuss für Grundstückswerte in der Stadt Duisburg(<https://www.boris.nrw.de>), Lizenz dl-de/zero-2-0 ([www.govdata.de/dl-de/zero-2-0](http://www.govdata.de/dl-de/zero-2-0))
- Aktuelle Informationen zum Immobilienmarkt in NRW – Bodenrichtwerte aus BORIS.NRW -, (<https://www.boris.nrw.de>), Lizenz dl-de/zero-2-0 ([www.govdata.de/dl-de/zero-2-0](http://www.govdata.de/dl-de/zero-2-0))
- Auszug aus dem Geoportal der Stadt Duisburg – Wohnlagenkarte – (<https://geoportal.duisburg.de/geoportal/wohnlagenkarte/>)
- Auszug aus dem Geoportal der Stadt Duisburg – Umgebungslärm – (<https://geoportal.duisburg.de/geoportal/laerm/>)
- Auszug aus dem Geoportal der Stadt Duisburg – Neuaufstellung FNP – (<https://geoportal.duisburg.de/geoportal/neuaufstellungFNP/>)
- Auszug aus dem Geoportal der Stadt Duisburg – Bebauungspläne – (<https://geoportal.duisburg.de/geoportal/bplan/>)

- Auszug aus dem Internet-Auskunfts-system "Gefährdungspotenziale des Untergrundes in Nordrhein-Westfalen" – ([https://www.gdu.nrw.de/GDU\\_Buerger/](https://www.gdu.nrw.de/GDU_Buerger/))
- Telefonische und schriftliche Auskünfte der Stadt Duisburg bezüglich Altlasten, Ortsbaurecht, Baulasten und Erschließungskostensituation
- Digitale Hausakten der Stadt Duisburg (mit veralteten und im Detail abweichenden Zeichnungen)
- Qualifizierter Mietspiegel 2024 für die Stadt Duisburg gemäß § 558d BGB (Richtlinien für die Miete des nicht preisgebundenen Wohnraumes vom 01.02.2024)
- Aufzeichnungen des Unterzeichners während des Ortstermins
- Fotografische Aufnahmen des Wertermittlungsobjekts

Gutachtenerstellung unter Mitwirkung von: Durch die xxxxx wurden folgende Tätigkeiten bei der Gutachtenerstellung durchgeführt:

- Einholung der erforderlichen Auskünfte bei den zuständigen Ämtern;
- Beschaffung der erforderlichen Unterlagen;
- Protokollierung der Ortsbesichtigung und Entwurf der Grundstücks- und Gebäudebeschreibung.

Die Ergebnisse dieser Tätigkeiten wurden vom Sachverständigen auf Richtigkeit und Plausibilität überprüft, ggf. ergänzt und für das vorliegende Gutachten verwendet.

## 2.4 Besonderheiten des Auftrags / Maßgaben des Auftraggebers

Der Unterzeichner wurde mit Beschluss vom 07.10.2025 beauftragt, gem. § 74 a Abs. 5 ZVG ein Gutachten über den Wert des Versteigerungsobjektes zu erstellen und bei der Stadtverwaltung die erforderlichen Auskünfte bezüglich der Baulasteneintragungen, Erschließungsbeiträge, Altlasten und Wohnungsbindung einzuholen.

Das Gutachten soll auch folgende Angaben enthalten:

- a) Ob ein Gewerbebetrieb geführt wird (Art und Inhaber)
- b) Eine Liste des etwaigen Zubehörs und die Bewertung der einzelnen Positionen; der Wert der beweglichen Gegenstände, auf die sich die Versteigerung erstreckt, ist unter Würdigung aller Verhältnisse frei zu schätzen Falls für die Bewertung des Zubehörs ein weiterer Sachverständiger zugezogen werden muss, wollen Sie dies bitte umgehend mitteilen
- c) Sind sonstige Zubehörstücke vorhanden, die von Ihnen nicht mit geschätzt sind
- d) Ob baubehördliche Beschränkungen oder Beanstandungen bestehen
- e) Eintragungen im Baulastenverzeichnis sollten möglichst wörtlich wiedergegeben werden (ggf. als Anlage zum Gutachten)
- f) Außerdem soll der Beginn der Mietverträge ermittelt und im Gutachten genannt werden, sofern die Objekte vermietet sind
- g) Zu etwaigen Überbauten oder Eigengrenzüberbauungen
- h) Einen einfachen Lage- und Gebäudeplan
- i) Lichtbilder der Gebäude und der Örtlichkeit

Zu den Fragen des Gerichts:

- a) Ein Gewerbebetrieb wird nicht geführt.
- b) Maschinen oder Betriebseinrichtungen sind nicht vorhanden.
- c) Zubehör ist nicht vorhanden
- d) Baubehördliche Beschränkungen oder Beanstandungen sind unbekannt

- e) Eintragungen im Baulastenverzeichnis sind nicht vorhanden
- f) Die Wohnungen im EG/1. OG und DG sind vermietet, die Wohnung im 2. OG ist leerstehend
- g) Überbauten oder Eigengrenzbebauungen bestehen nicht
- h) Lage- und Gebäudeplan werden in der Anlage beigelegt
- i) Lichtbilder werden in der Anlage beigelegt

Die Verfahrensbeteiligten wurden mit Schreiben vom 10.10.2025 über den Ortstermin in Kenntnis gesetzt. Zwangsverwaltung bestand nicht.

Angaben von Beteiligter oder Dritten werden grundsätzlich als richtig unterstellt – ihre Übernahme und Verwendung erfolgt nach dem Grundsatz von Treu und Glauben.

Bei einer Wertermittlung zum Zwecke der Zwangsversteigerung wird regelmäßig und insoweit auftragsgemäß der so genannte unbelastete Verkehrswert, also frei von Rechten und Lasten, die in Abteilung II des Grundbuchs eingetragen sein können, ermittelt. Dies ist eine nicht unwesentliche Besonderheit, die gerade auch in Hinblick auf eine mögliche Drittverwendung des Gutachtens besonders zu beachten ist.

### 3 Grund- und Bodenbeschreibung

#### 3.1 Lage

##### 3.1.1 Großräumige Lage

Ort und Einwohnerzahl:

Stadt Duisburg  
Nord-Süd Ausdehnung: 25,1 km  
Ost-West Ausdehnung: 14,2 km  
Stadtbezirk Meiderich/Beeck  
Ortsteil Mittelmeiderich

Duisburg liegt an der Mündung der Ruhr in den Rhein und bildet mit seinen Hafenanlagen den größten Binnenhafen Europas. Unter Produktionsgesichtspunkten zählt die Stadt zudem zu den bedeutendsten Stahlstandorten Europas und ist Teil des Ballungsraums Rhein-Ruhr, einer der größten Metropolregionen Deutschlands.

Die Stadt ist mit 507.876 Einwohnern (Stand: 31.12.2024) die fünftgrößte nordrheinwestfälische Stadt und zählt mit einer Fläche von 232,8 km<sup>2</sup> zu den fünfzehn größten Städten Deutschlands. Der Anteil der Nichtdeutschen liegt mit 129.229 Einwohnern bei 25,4 %.

Die Stadt Duisburg gehört zum Regierungsbezirk Düsseldorf und setzt sich aus insgesamt sieben Stadtbezirken zusammen, welche überwiegend rechtsrheinisch gelegen sind. Als westlichste Stadt des Ruhrgebietes grenzt sie im Süden an die Landeshauptstadt Düsseldorf. Im Norden befindet sich die Stadt Dinslaken, im Osten schließen sich die Städte Mülheim a. d. Ruhr und Oberhausen an, im Westen grenzt Duisburg an die Städte Krefeld, Moers und Rheinberg.

Das Stadtgebiet Duisburg ist verkehrstechnisch sehr günstig gelegen und über mehrere Autobahnen an das überregionale Verkehrsnetz angebunden. Neben der A 3 (E 35) und der A 40 (E 34) bestehen weitere Anschlüsse an die A 42 (Emscherschnellweg), die Stadtautobahn A 59 (Nord-Süd-Achse), die A 57 im Westen sowie die A 524 als südliche Verbindung zum Autobahnkreuz Breitscheid. Der internationale Flughafen Düsseldorf ist vom Duisburger Stadtzentrum in etwa 25 Minuten erreichbar und bietet neben innerdeutschen auch zahlreiche internationale Direktverbindungen. Duisburg verfügt über einen Hauptbahnhof mit ICE-, IC-, Regional- und S-Bahn-Anbindungen in alle Richtungen des Bundesgebiets. Die Stadt ist damit auch sehr gut in das nationale und internationale Schienenverkehrsnetz eingebunden.

Duisburg befindet sich weiterhin in einem Strukturwandel und etabliert sich, begünstigt durch den Binnenhafen, zu einem leistungsstarken Logistikstandort mit hoher Attraktivität und Intensität. Zu den bedeutendsten ansässigen Unternehmen zählen u. a. ThyssenKrupp Steel AG, ArcelorMittal, Duisburger Hafen AG (Duisport) und die Deutsche Bahn AG.

Die Haushaltssituation der Stadt ist stark angespannt. Die Hauptgründe dafür sind stark gestiegene Sozialausgaben sowie Mehrkosten bei Personal und Versorgung, bedingt durch Tarifabschlüsse und Personalaufstockung. Die Stadt hat daher eine restriktive Haushaltsbewirtschaftung eingeführt.

Hinsichtlich der Bevölkerungsprognose wird von der Stadt Duisburg (Quelle: Stadt Duisburg; Stabstelle für Wahlen und Informationslogistik; Zuzug durch stadtentwicklungspolitische Maßnahmen durch das Amt für Stadtentwicklung und Projektmanagement; Artikel: „Die Duisburger Bevölkerungsvorausberechnung bis zum Jahr 2035“) mit einer relativ konstanten Bevölkerungszahl bis zum Jahr 2035 gerechnet. Die aktuelle Bevölkerungsentwicklung der letzten Jahre unterstreicht die Prognose aus dem Jahr 2021. Die Arbeitslosenquote Duisburgs beträgt im Oktober 2025 rd. 13,1 % und liegt somit weiterhin deutlich über dem Landes- und Bundesdurchschnitt (7,7 % bzw. 6,2 %).

Mit Stand 2021 liegt die einzelhandelsrelevante Kaufkraftkennziffer der Stadt Duisburg mit 81,3 unter dem Landesdurchschnitt NRW (99,0) und dem Bundesdurchschnitt (100,0). Die Zentralität Duisburgs liegt aufgrund des Einflusses der nahegelegenen Konkurrenzstädte Düsseldorf und Essen nur leicht über dem Bundesdurchschnitt (Zentralitätskennziffer: 103,4). Mit der Universität Duisburg-Essen (ca. 42.800 Studierende), verschiedenen Fachhochschulen und Forschungsinstituten, bildet die Stadt einen bedeutenden Bildungs- und Forschungsstandort Nordrhein-Westfalens.

Nach dem aktuellen Regionen-Ranking 2024 von der Firma IW-Consult, in Auftrag gegeben durch das Institut der deutschen Wirtschaft in Köln, in denen alle 400 Kreise und kreisfreien Städte miteinander verglichen wurden, belegt Duisburg im Niveauranking den 398 Platz. Damit schneidet Duisburg, wie viele andere Ruhrgebietsstädte, weiterhin sehr schlecht ab. Begründet liegt dies u. a. in einer ungünstigen Wertung des trotz in den letzten Jahren leicht gesunkenen, aber weiterhin hohen Gewerbesteuersatzes (z. Zt. 505%), der unterdurchschnittlichen Beschäftigungsrate bei Frauen, der hohen privaten Überschuldung der Haushalte und der Anzahl der Straftaten. Im Dynamik-Ranking zeigt sich wiederum ein anderes Bild. Hier steht Duisburg auf Platz 154 und konnte im Vergleich zur letzten Studie verbessern. Dies ist auf die positiven Entwicklungen in den Bereichen Wirtschaftsstruktur und Arbeitsmarkt zurückzuführen. Hierbei ist besonders die erneute Senkung des Gewerbesteuersatzes sowie das zukünftig hohe Arbeitskräfteangebot positiv in die Bewertung eingeflossen.

Quellen: Statistisches Bundesamt (Destatis), Stadt Duisburg, Niederrheinische Industrie- und Handelskammer, Bezirksregierung Düsseldorf, Bundesagentur für Arbeit, Bertelsmann-Stiftung, Universität Duisburg-Essen, IW Consult, Immobilien-Scout24, WirtschaftsWoche, WDR, WAZ und Rheinische Post mit lokalen Presseartikeln

überörtliche Anbindung / Entfernungen:	Die Verkehrsanbindung der Liegenschaft an das örtliche und überörtliche Straßennetz ist als gut zu beurteilen.
	<u>Autobahnzufahrt:</u> <ul style="list-style-type: none"><li>• A 59, Ausfahrt Duisburg Meiderich, ca. 1 km bis zum Objekt</li></ul>
	<u>Bahnhof:</u> <ul style="list-style-type: none"><li>• Duisburg HBF in ca. 5 km Entfernung,</li><li>• Regionalbahnhof Meiderich in ca. 500 m Entfernung</li></ul>
	<u>Flughafen:</u> <p>Der Flughafen Düsseldorf Airport befindet sich in etwa 25 km Entfernung.</p>
	<u>Öffentliche Verkehrsmittel:</u> <p>Haltestellen der öffentlichen Verkehrsmittel befinden sich in fußläufiger Entfernung auf der Lösorter Straße bzw. Bronkhorststraße (Linien 910, NE3) bzw. am Bahnhof Duisburg Meiderich-Süd.</p>

### 3.1.2 Kleinräumige Lage

innerörtliche Lage:	Nördlich der Ruhr gelegener Ortsteil von Duisburg; die Entfernung zur Duisburger Stadtmitte beträgt ca. 5 km; Die Reinholdstraße zweigt nördlich von der Augustastraße ab und führt bis auf die Hagenauer Straße.
Art der Bebauung und Nutzungen in der Straße und im Ortsteil:	Der Gebietscharakter der näheren Umgebung ist geprägt durch eine überwiegend I- bis IV-geschossige Wohnbebauung in geschlossener Bauweise und entspricht einem Allgemeinen Wohngebiet i.S.d. § 4 BauNVO.
Beeinträchtigungen: <b>Anlage 5</b>	Überdurchschnittliche Immissionen oder sonstige Beeinträchtigungen waren im Rahmen der Ortsbesichtigung nicht wahrnehmbar.  Quelle: Lärmkarte Straße, 24h-Pegel LDEN <a href="https://www.GEOportal.NRW/">https://www.GEOportal.NRW/</a> (abgerufen am 23.12.2025)

### 3.1.3 Beurteilung der Lage

Beurteilung der Wohnlage: <b>Anlage 6</b>	Gemäß der Wohnlagenkarte der Stadt Duisburg ist die Wohnlage des Bewertungsgrundstücks als "mittel" eingestuft.  Mittlere Wohnlagen weisen eine überwiegend verdichtete und geschlossene Bauweise, zum Teil auch aufgelockerte Bebauung auf. Frei- und Grünflächen sind vorhanden. Die Immissionsbelastung in dieser Wohnlage ist durchschnittlich und das Image als mittel zu beurteilen. Das Angebot für den täglichen Bedarf und die Anbindung an den öffentlichen Nahverkehr kann variieren.
--	--

### 3.2 Gestalt und Form

Gestalt und Form:	Unregelmäßig geschnittenes Grundstück in westlicher Ausrichtung.
	<u>Straßenfront:</u> ca. 16 m
	<u>mittlere Tiefe:</u> ca. 18 m
	<u>Grundstück</u> <u>Größe:</u> Flurst. Nr.: 107                      335 m <sup>2</sup>

Die genaue Form und die Ausdehnung sind aus dem beiliegenden Lageplan (**Anlage 4**) ersichtlich.

### 3.3 Topografie

Topografie:	Soweit erkennbar, ist das Grundstück eben.
-------------	--

### 3.4 Erschließung, Baugrund etc.

Straßenart:	öffentliche Anliegerstraße
Straßenausbau:	asphaltierte Fahrbahn; beidseitig angelegte Gehwege; Kanalisation; Straßenbeleuchtungseinrichtungen; Baumbestand
Anschlüsse an Versorgungsleitungen und Abwasserbeseitigung:	Das Grundstück verfügt über folgende Anschlüsse: <ul style="list-style-type: none"> <li>• Strom</li> <li>• Wasser aus öffentlicher Versorgung</li> <li>• Kanalanschluss</li> <li>• Telefonanschluss</li> <li>• Gasanschluss</li> </ul>
Grenzverhältnisse, nachbarliche Gemeinsamkeiten:	Es bestehen beidseitige Grenzbebauungen. Besondere Grenzverhältnisse oder nachbarliche Gemeinsamkeiten sind dem Unterzeichner nicht bekannt gemacht worden. Es wurden keine weiteren Nachforschungen angestellt.
Baugrund, Grundwasser (soweit augenscheinlich ersichtlich): <b>Anlage 7</b>	Laut Auszug aus dem Internet-Auskunftssystem Gefährdungspotenziale des Untergrundes in Nordrhein-Westfalen des Geologischen Dienstes Nordrhein-Westfalen – Landesbetrieb – ( <a href="http://www.gdu.nrw.de/">http://www.gdu.nrw.de/</a> [abgerufen am 23.12.2025]) befindet sich das Wertermittlungsgrundstück in folgendem Bereich: <ul style="list-style-type: none"> <li>• Gasaustritt in Bohrungen</li> <li>• Erdbebengefährdung</li> </ul> <p>Hinsichtlich des Baugrundes kann aufgrund der vorhandenen Bebauung von einer ausreichenden Standsicherheit ausgegangen werden.</p>
Altlasten:	Gemäß schriftlicher Auskunft der Stadt Duisburg vom 14.10.2025 stellt sich die Altlastensituation für das Bewertungsgrundstück wie folgt dar:

„Nach Auswertung der bis in das Jahr 1845 zurückreichenden Messtischblätter (topographische Karten im Maßstab 1 : 25.000), der Luftbildaufnahmen (ab Jahrgang 1926 im Maßstab 1 : 5.000), der stereoskopischen Luftbilder ab Jahrgang 1952 sowie weiteren Archivmaterials besteht für das o. g. Grundstück kein konkreter Verdacht auf relevante Altablagerungen oder Altstandorte.

Es kann dennoch nicht ausgeschlossen werden, dass Verunreinigungen des Bodens vorhanden sind, da die o. g. Karten und Luftbilder nur Momentaufnahmen darstellen und zudem aufgrund ihrer Maßstäbe eine detaillierte Betrachtungsweise nur bedingt ermöglichen. Zudem ist in einigen Bereichen des Stadtgebietes mit Auffüllungsmaterialien zu rechnen, die aufgrund ihrer Fremdbestandteile (z. B. Aschen und Schlacken) unter Umständen als schädliche Bodenveränderungen einzustufen sind.

#### Hinweis zu siedlungsbedingt erhöhten Schadstoffgehalten in Oberböden

Bei der Erstellung der Bodenbelastungskarte wurden für einen großen Bereich des Stadtgebietes siedlungsbedingt erhöhte Schadstoffgehalte in den Oberböden festgestellt, welche die Vorsorgewerte und teilweise auch die Prüfwerte der Bundes-Bodenschutzverordnung überschreiten. Die von Ihnen angefragten Flurstücke liegen in diesem Bereich. Eine Gefährdung geht von diesen siedlungsbedingt erhöhten Schadstoffgehalten im vorliegenden Fall aber nicht aus. Die in einem Maßnahmen- und Bewertungskonzept für Duisburg abgeleiteten Beurteilungswerte, bei deren Überschreitung Maßnahmen zur Gefahrenabwehr erforderlich werden, werden nicht überschritten. Unbeschadet dessen besteht bei der Gartennutzung die Möglichkeit, die Aufnahme von Schadstoffen aus Gründen der Vorsorge zu reduzieren. Die aktuellen Handlungsempfehlungen finden Sie unter [www.duisburg.de/handlungsempfehlungen](http://www.duisburg.de/handlungsempfehlungen).

Bitte beachten Sie, dass eine abschließende Aussage über die Bodenbelastung auf einem bestimmten Grundstück nur auf der Basis gezielter Untersuchungen auf dem jeweiligen Grundstück erfolgen kann

#### **Hinweis zur Grundwasserbeschaffenheit:**

In weiten Teilen des Duisburger Stadtgebiets werden im Grundwasser die Geringfügigkeitsschwellenwerte (GFS-Werte) der Bund-/Länderarbeitsgemeinschaft Wasser (LAWA) für verschiedene Schadstoffe überschritten. Hinsichtlich der privaten Nutzung des Grundwassers durch Gartenbrunnen wird daher auf die zur Verfügung stehenden Informationen zu bekannten Schadstofffahnen und Hintergrundbelastungen des Grundwassers unter [www.duisburg.de/grundwasserbeschaffenheit](http://www.duisburg.de/grundwasserbeschaffenheit) und die bestehende Anzeigepflicht für die Bohrung von Gartenbrunnen bei der Unteren Wasserbehörde verwiesen. Das in Gartenbrunnen zur privaten Nutzung geförderte Grundwasser ist KEIN Trinkwasser und sollte grundsätzlich auch nicht zum Befüllen von Swimmingpools genutzt werden, da es im Gegensatz zur umfangreichen Überwachung des Leitungswassers keiner geregelten Kontrolle unterliegt.“

Weitere Details sind dem Schreiben der Stadt Duisburg zu entnehmen, das dem Gericht zur Akte überlassen wurde.

Anmerkung: In dieser Wertermittlung ist eine lageübliche Baugrund- und Grundwassersituation insoweit berücksichtigt, wie sie in die Vergleichskaufpreise bzw. Bodenrichtwerte eingeflossen ist. Darüberhinausgehende vertiefende Untersuchungen und Nachforschungen wurden nicht angestellt.

### 3.5 Privatrechtliche Situation

grundbuchlich gesicherte Belastungen: Dem Unterzeichner liegt ein unbeglaubigter Grundbuchauszug vom 22.08.2025 vor. Hiernach besteht in Abteilung II des Grundbuchs folgende Eintragung:

Lfd. Nr. 12:

Die Zwangsversteigerung ist angeordnet. (Amtsgericht Duisburg 651 K 83-25). Eingetragen am 19.08.2025

Anmerkung: Im Zwangsversteigerungsverfahren wird grundsätzlich der Verkehrswert des unbelasteten Grundstücks ermittelt. Sämtliche Eintragungen in Abteilung II des Grundbuchs bleiben in der nachfolgenden Wertermittlung unberücksichtigt.

Schuldverhältnisse, die ggf. in Abteilung III des Grundbuchs verzeichnet sein können, werden in diesem Gutachten nicht berücksichtigt. Es wird davon ausgegangen, dass ggf. valutierende Schulden beim Verkauf gelöscht oder durch Reduzierung des Verkaufspreises ausgeglichen werden.

Herrschermerke: Im Bestandsverzeichnis des Grundbuchs sind keine Herrschermerke eingetragen.

nicht eingetragene Rechte und Lasten: Sonstige nicht eingetragene Lasten und (z. B. begünstigende) Rechte wurden dem Unterzeichner nicht bekannt gemacht.

### 3.6 Öffentlich-rechtliche Situation

#### 3.6.1 Baulasten und Denkmalschutz

Eintragungen im Baulastenverzeichnis: Der Inhalt des Baulastenverzeichnisses bzgl. des Bewertungsgrundstücks wurde vom Unterzeichner am 13.10.2025 bei der Stadt Duisburg erfragt. Gemäß Auskunft ist das Grundstück von keiner Baulast betroffen. Begünstigende Baulasten wurden nicht bekannt gemacht.

Denkmalschutz: Die Denkmalliste der Stadt Duisburg wurde vom Unterzeichner online unter

[https://bauauskunft.duisburg.de/online/Gek\\_online?type=userStart&login=denkmal&password=Denkmal2024!](https://bauauskunft.duisburg.de/online/Gek_online?type=userStart&login=denkmal&password=Denkmal2024!)

abgerufen. Danach ist für das Wertermittlungsobjekt keine Eintragung vorhanden.

### 3.6.2 Bauplanungsrecht

Darstellungen im Flächennutzungsplan: Der geltende Flächennutzungsplan (FNP) der Stadt Duisburg stellt den Bereich des Bewertungsgrundstücks gemäß § 5 Abs. 2 Nr. 1 BauGB als **Wohnbauflächen (W)** im Sinne des § 1 Abs. 1 Nr. 1 der Baunutzungsverordnung (BauNVO) dar.

Hinweis:

Der Rat der Stadt Duisburg hat in seiner Sitzung am 11.06.2007 die Stadtverwaltung beauftragt, den Flächennutzungsplan (FNP) neu aufzustellen. Dies wird als Projekt "Duisburg2027" umgesetzt. Im Vorentwurf dieses FNP nach Änderungen der Planzeichnungen 2024 nach Offenlage 2023 wird der Bereich, in dem das zu bewertende Grundstück liegt, weiterhin als Wohnbaufläche (W) dargestellt.

Festsetzungen im Bebauungsplan:

Das Wertermittlungsobjekt liegt weder im Geltungsbereich eines rechtsverbindlichen Bebauungsplans im Sinne des § 30 Abs. 1 BauGB (qualifizierter Bebauungsplan) bzw. § 30 Abs. 3 BauGB (einfacher Bebauungsplan) noch eines vorhabenbezogenen Bebauungsplans nach § 12 BauGB, sondern innerhalb eines im Zusammenhang bebauten Ortsteils im Sinne des § 34 BauGB (unbeplanter Innenbereich).

Die Beurteilung der planungsrechtlichen Zulässigkeit von Vorhaben im unbeplanten Innenbereich richtet sich grundsätzlich nach der Eigenart der näheren Umgebung, die sich aus der vorhandenen Bebauung ergibt. Eine Satzung nach § 34 Abs. 4 BauGB liegt nicht vor.

### 3.6.3 Bauordnungsrecht

Die Wertermittlung erfolgt auf der Grundlage des realisierten Vorhabens. Das Vorliegen einer Baugenehmigung und ggf. die Übereinstimmung des ausgeführten Vorhabens mit den vorliegenden Bauplänen, der Baugenehmigung, dem Bauordnungsrecht und der verbindlichen Bauleitplanung wurden nicht geprüft. Brandschutzrechtliche und brandschutztechnische Vorschriften wurden ebenfalls nicht geprüft. Die vorliegende Wertermittlung setzt daher die formelle und materielle Rechtmäßigkeit der baulichen Anlagen und Nutzungen voraus.

## 3.7 Entwicklungszustand inkl. Beitragssituation

Entwicklungszustand (Grundstücksqualität): baureifes Land (vgl. § 3 Abs. 4 ImmoWertV 21)

Beitrags- und Abgabenzustand:

Nach Auskunft der Stadt Duisburg waren zum Wertermittlungstichtag Erschließungsbeiträge nach §§ 127 ff. BauGB sowie Anschlussbeiträge für die Grundstücksentwässerung nach dem Kommunalabgabengesetz für das Land Nordrhein-Westfalen (KAG NW) in Verbindung mit den örtlichen Beitragssatzungen nicht mehr zu zahlen. Eine evtl. Beitragspflicht nach § 8 KAG – Erweiterung und Verbesserung von Straßen, wird damit jedoch nicht ausgeschlossen.

Das Auskunftsschreiben wurde dem Gericht zur Akte überlassen.

### 3.8 Hinweise zu den durchgeführten Erhebungen

Die Angaben zu den privat- und öffentlich-rechtlichen Verhältnissen wurden, soweit nicht anders angegeben, online oder (fern-)mündlich eingeholt. Es wird empfohlen, vor einer vermögensrechtlichen Disposition über das Wertermittlungsobjekt eine schriftliche Bestätigung dieser Angaben bei der jeweils zuständigen Stelle einzuholen.

### 3.9 Derzeitige Nutzung und Vermietungssituation

Das Grundstück ist mit einem Dreifamilienhaus bebaut.

Gem. Auskunft des Zwangsvollstreckungsschuldners und den vorgelegten Mietverträgen stellte sich die Vermietungssituation soweit erkennbar zum Stichtag wie folgt dar.

Erdgeschoss/1. Obergeschoss:

Vermietet für eine monatliche Kaltmiete in Höhe von 1.000 €. Mietbeginn war der 01.03.2024.

Wohnung 2. Obergeschoss:

Leerstand

Wohnung Dachgeschoss:

Vermietet für eine monatlichen Kaltmiete in Höhe von 520 €, Mietbeginn war der 01.06.2023

Die Angaben sind teilweise widersprüchlich, da mehrere und unterschiedliche Angaben bzw. Informationen durch den Zwangsvollstreckungsschuldner übermittelt wurden. Die Unterlagen werden dem Gericht zur Akte übersendet.

## 4 Beschreibung der Gebäude und Außenanlagen

### 4.1 Vorbemerkungen zur Gebäudebeschreibung

Grundlage für die Gebäudebeschreibungen sind die Erhebungen im Rahmen der Ortsbesichtigung sowie die vorliegenden Bauakten und Beschreibungen.

Die Gebäude und Außenanlagen werden nur insoweit beschrieben, wie es für die Herleitung der Daten in der Wertermittlung notwendig ist. Hierbei werden die offensichtlichen und vorherrschenden Ausführungen und Ausstattungen beschrieben. In einzelnen Bereichen können Abweichungen auftreten, die dann allerdings nicht werterheblich sind. Angaben über nicht sichtbare Bauteile beruhen auf Angaben aus den vorliegenden Unterlagen, Hinweisen während des Ortstermins bzw. Annahmen auf Grundlage der üblichen Ausführung im Baujahr. Die Funktionsfähigkeit einzelner Bauteile und Anlagen sowie der technischen Ausstattungen und Installationen (Heizung, Elektro, Wasser etc.) wurde nicht geprüft; im Gutachten wird die Funktionsfähigkeit unterstellt.

Baumängel und -schäden wurden soweit aufgenommen, wie sie zerstörungsfrei, d.h. offensichtlich erkennbar waren. In diesem Gutachten sind die Auswirkungen der ggf. vorhandenen Bauschäden und Baumängel auf den Verkehrswert nur pauschal berücksichtigt worden. Es wird ggf. empfohlen, eine diesbezüglich vertiefende Untersuchung durch einen Bausachverständigen anstellen zu lassen und/oder vor Vermögensdisposition Kostenvoranschläge einzuholen. Untersuchungen auf pflanzliche und tierische Schädlinge sowie über gesundheitsschädigende Baumaterialien wurden nicht durchgeführt.

### 4.2 Dreifamilienhaus

#### 4.2.1 Gebäudeart, Baujahr und Außenansicht

Gebäudeart:	III-geschossiges Dreifamilienhaus aus der Gründerzeit; einseitig angebaut; Unterkellerung; ausgebautes Dachgeschoss
Baujahr:	1900 (gemäß Bauakte)
Modernisierung:	Mittlerer Modernisierungsgrad
Energieeffizienz:	Ein Energieausweis nach dem Gebäudeenergiegesetzes (GEG) lag nicht vor. Größere energetische Maßnahmen wurden bisher nicht durchgeführt. Die oberste Geschossdecke und das Dach sind nicht gedämmt.
Barrierefreiheit:	Der Zugang zum Gebäude ist nicht barrierefrei.  Aufgrund der örtlichen Marktgegebenheiten (u.a. Altersstruktur, Nachfrage nach barrierefreiem Wohnraum für die konkrete Objektart etc.) wird in dieser Wertermittlung davon ausgegangen, dass der Grad der Barrierefreiheit keinen oder nur einen unwesentlichen Einfluss auf die Kaufpreisentscheidung hat und somit nicht in der Wertermittlung berücksichtigt werden muss.
Erweiterungsmöglichkeiten:	keine
Außenansicht:	Die Fassade ist baujahrtypisch gegliedert. Straßenseitig handelt es sich um eine Klinkerfassade mit Ornamentverzierungen im Bereich der Fenster, insbesondere im 1. und 2. Obergeschoss. Zudem ist straßenseitig eine Attika ausgebildet. Rückseitig und giebelseitig ist die Fassade verputzt und überwiegend ungestrichen.

## 4.2.2 Nutzungseinheiten, Raumaufteilung

Das Objekt umfasst drei Wohnungen. Die Angaben wurden tlw. vor Ort bzw. veralteten und im Detail abweichenden Grundrissen entnommen.

### Erdgeschoss:

Flur, 2 Zimmer, Küche, WC, Wintergarten, innenliegende Treppe zum 1. OG

### 1. Obergeschoss:

Flur, Bad, Kind 1, Kind 2, Schlafen

Die Flächen im 1. Obergeschoss verfügen nicht mehr über einen separaten Wohnungseingang vom Treppenhaus.

### 2. Obergeschoss:

3 Zimmer, Küche, Diele, Bad

### Dachgeschoss:

3 Zimmer, Küche, Diele, Bad

Abstellräume befinden sich auf halber Etage außerhalb der Wohnungen im Treppenhaus

## 4.2.3 Gebäudekonstruktion (Keller, Wände, Decken, Treppen, Dach)

Konstruktionsart:	Massivbauweise
Fundamente:	Bauzeitraum entsprechend
Keller:	Kellerboden aus Beton mit Zementestrich; Kellerwände in Sichtmauerwerk; Nutzung der Kellerräume als Abstellräume
Umfassungswände:	Mauerwerk
Innenwände:	Mauerwerk
Geschossdecken:	preußische Kappendecke im Kellergeschoss, ansonsten Holzbalkenlage
Treppen:	Geschosstreppen aus Holz mit Holzgeländer; Eingangsbereich gefliest; Treppenhauswände verputzt und gestrichen
Hauseingangsbereich:	Hauseingangstreppe mit vier Differenzstufen; Hauseingangstür aus Kunststoff mit Aluminiumfüllung und Lichtausschnitt; Klingeltafel mit Gegensprechfunktion; Hauseingangstür mit Mehrfachverriegelung
Dach:	Das Dach ist asymmetrisch ausgebildet und mit Betondachsteinen eingedeckt. Die Entwässerung erfolgt über vorgehängte Dachrinnen sowie Fallrohre aus Zinkblech.

#### 4.2.4 Allgemeine technische Gebäudeausstattung

Wasserinstallationen:	zentrale Wasserversorgung über Anschluss an das öffentliche Trinkwassernetz
Abwasserinstallationen:	Ableitung in kommunales Abwasserkanalnetz
Elektroinstallation:	Zahlreiche Elektroinstallationen mit mehreren Steckdosen und Lichtauslässen vorhanden.
Heizung:	Zentralheizung mit Gasbefeuerung; Stahlradiatoren mit Thermostatventilen
Lüftung:	keine besonderen Lüftungsanlagen (herkömmliche Fensterlüftung)
Warmwasserversorgung:	zentral über die Heizung im Erdgeschoss/1. OG; 2. OG und DG mit Durchlauferhitzer; Erdgeschosswohnung mit Wasserenthärtungsanlage

#### 4.2.5 Raumausstattungen und Ausbauzustand

##### 4.2.5.1 Vorbemerkungen zur Ausstattungsbeschreibung

Die Nutzungseinheiten sind teilweise ausstattungsähnlich. Sie werden deshalb nachfolgend zu einer Beschreibungseinheit zusammengefasst.

Bodenbeläge:	Fliesen, Laminat
Wandbekleidungen:	überwiegend tapeziert und gestrichen
Deckenbekleidungen:	überwiegend tapeziert und gestrichen
Fenster:	Fenster aus Kunststoff mit Zweischiebenisolierverglasung und Dreh-/Kippbeschlägen, teilweise Kunststoffrollläden; tlw. elektrifiziert; Fensterbänke innenseitig aus Kunststein zugemauerte Holzfenster
Türen:	Modernisierte Zimmertüren aus Holz in weiß mit zeitgemäßen Schließern und Beschlägen
sanitäre Installation:	Das innen liegende WC im EG ist deckenhoch gefliest. Sanitäre Installationen in Form von <ul style="list-style-type: none"> <li>• Waschtisch mit Einhebelmischbatterie</li> <li>• Hänge – WC mit Unterputzspülkasten</li> <li>• Waschmaschinenanschluss</li> <li>• Heizkörper als Handtuchhalter</li> </ul> <p>Die sanitären Installationen sind in zeitgemäßer Ausstattung und Qualität.</p> <p>Das Badezimmer im 1. OG ist türhoch mit großformatigen Fliesen gefliest und Halogeneinbauspots. Sanitäre Installationen in Form von</p> <ul style="list-style-type: none"> <li>• Einbauwanne</li> <li>• ebenerdige Dusche mit Glastrennwand</li> <li>• Waschtisch mit Einhebelmischbatterie</li> </ul>

- Hänge – WC mit Unterputzpülkasten

Die sanitären Installationen sind in überdurchschnittlicher Ausstattung und Qualität. Die Entlüftung erfolgt über ein Fenster

Das Badezimmer im 2. OG ist mit großformatigen Fliesen gefliest. Sanitäre Installationen in Form von

- begehbare Dusche
- Waschtisch mit Einhebelmischbatterie
- Hänge – WC mit Unterputzpülkasten
- Wasserzähler

Die sanitären Installationen sind in zeitgemäßer Ausstattung und Qualität. Die Entlüftung erfolgt über ein Fenster.

Das Badezimmer im Dachgeschoss ist halbhoch bis deckenhoch gefliest mit umlaufender Bordüre. Die Decke ist mit Holzpaneelen verkleidet. Sanitäre Installationen in Form von

- Einbauwanne
- Waschtisch
- Stand-WC
- Waschmaschinenanschluss

Die sanitären Installationen sind in zeitgemäßer Ausstattung und Qualität. Die Entlüftung erfolgt über ein Fenster.

#### 4.2.6 Werthaltige Bauteile / Einrichtungen, Zustand des Gebäudes

besondere Bauteile:

- Hauseingangstreppe
- Gauben
- Wintergarten Wohnung EG

besondere Einrichtungen:

Gemeinschaftssatellitenanlage;  
Einbauküche und Kaminofen im EG (nicht Gegenstand der Bewertung)

Besonnung und Belichtung:

Durchschnittlich

Bauschäden und Baumängel:

Ohne Anspruch auf Vollständigkeit waren im Rahmen der Besichtigungsmöglichkeiten folgende Mängel und Schäden erkennbar:

- Kellerwände mit erheblichen, baujahrtypischen Mauerwerksdurchfeuchtungen
- Teilweise marode Holzfenster
- Rückseitig Anstrich- und Putzschäden; insbesondere im Sockelbereich Feuchtigkeitsmerkmale sowie feine Rissbildungen an der hinteren Fassade
- Rissbildungen unterhalb der Fensterbänke im 1. und 2. Obergeschoss
- Fehlende Fußleisten in der Einheit im 2. Obergeschoss

- Feuchtigkeitsmerkmale im Badezimmer im 2. Obergeschoss infolge eines Wasserschadens aus dem darüberliegenden Geschoss; Restarbeiten sind erforderlich
- Feuchtigkeitsmerkmale oberhalb des Badezimmerfensters im 2. Obergeschoss

wirtschaftliche Wertminderungen:

teilweise "gefangene Räume" (nur durch andere Zimmer begehbar)

Allgemeinbeurteilung:

Der bauliche Zustand ist altersentsprechend als normal zu beurteilen. Die Liegenschaft präsentiert sich in einem durchschnittlichen bis mäßig gepflegten Zustand.

### 4.3 Bauzahlen

Bauzahlen:

Ein Aufmaß wurde nicht durchgeführt. Die Flächen wurden anhand der vorhandenen Bauzeichnungen ermittelt, die teilweise im Detail abweichen, und auf Plausibilität geprüft. Die Angaben sind ausschließlich für diese Wertermittlung zu verwenden und hierfür ausreichend genau. Einem Erwerber wird grundsätzlich vor einer Vermögensdisposition ein Aufmaß empfohlen.

#### Außenmaße

ca. 12,15 m x ca. 11,60 m

#### Geschossfläche (wertrelevant):

Dreifamilienhaus: ca. 528,52 m<sup>2</sup>

Bei der anrechenbaren Grundstücksgröße von 335 m<sup>2</sup> beträgt die (boden-)wertrelevante Geschossfläche (WGFZ) = 1,57

#### Wohnfläche(n):

Wohnung (EG/1. OG)	ca. 158 m <sup>2</sup>
Wohnung (2. OG)	ca. 90 m <sup>2</sup>
Wohnung (DG)	<u>ca. 81 m<sup>2</sup></u>
Insgesamt	ca. 329 m <sup>2</sup>

### 4.4 Nebengebäude

Massiv erstellte Garage mit Holzflügeltor.

### 4.5 Außenanlagen

- Anschlüsse an die Ver- und Entsorgungsleitungen
- Einfriedungen durch einen Zaun bzw. Mauer
- Pflasterungen
- Gartenfläche

## 5 Ermittlung des Verkehrswerts

### 5.1 Verfahrenswahl mit Begründung

#### 5.1.1 Bewertungsrechtliche und bewertungstheoretische Vorbemerkungen

##### 5.1.1.1 Grundsätze zur Wahl der Wertermittlungsverfahren

Nach § 194 BauGB wird der Verkehrswert (Marktwert) „*durch den Preis bestimmt, der in dem Zeitpunkt, auf den sich die Ermittlung bezieht, im gewöhnlichen Geschäftsverkehr nach den rechtlichen Gegebenheiten und tatsächlichen Eigenschaften, der sonstigen Beschaffenheit und der Lage des Grundstücks oder des sonstigen Gegenstands der Wertermittlung ohne Rücksicht auf ungewöhnliche oder persönliche Verhältnisse zu erzielen wäre.*“

Ziel jeder Verkehrswertermittlung ist es, einen möglichst marktkonformen Wert des Grundstücks (d. h. den wahrscheinlichsten Kaufpreis im nächsten Kauffall) zu bestimmen.

Nach den Vorschriften der Immobilienwertermittlungsverordnung sind zur Ermittlung des Verkehrswerts grundsätzlich

- das **Vergleichswertverfahren**,
- das **Ertragswertverfahren**,
- das **Sachwertverfahren**

oder mehrere dieser Verfahren heranzuziehen (§ 6 Abs. 1 Satz 1 ImmoWertV). Die Verfahren sind nach der **Art des Wertermittlungsobjekts**, unter Berücksichtigung der **im gewöhnlichen Geschäftsverkehr bestehenden Gepflogenheiten** und den **sonstigen Umständen des Einzelfalls**, insbesondere der **Eignung** der zur Verfügung stehenden Daten, zu wählen; **die Wahl ist zu begründen** (§ 6 Abs. 1 Satz 2 ImmoWertV).

##### 5.1.1.2 Allgemeine Kriterien für die Eignung der Wertermittlungsverfahren

Entscheidende Kriterien für die Wahl der anzuwendenden Wertermittlungsverfahren sind:

- Der Rechenablauf und die Einflussgrößen der Verfahren sollen den in diesem Grundstücksteilmarkt vorherrschenden **Marktüberlegungen** (Preisbildungsmechanismen) entsprechen.
- Zur Bewertung bebauter Grundstücke sollten immer **mindestens zwei** möglichst weitgehend voneinander unabhängige **Wertermittlungsverfahren angewendet** werden. Das zweite Verfahren dient zur Überprüfung des ersten Verfahrensergebnisses.
- Hauptaufgabe dieser Wertermittlung ist es, den Verkehrswert (Marktwert) i. S. d. § 194 BauGB, d. h. den im nächsten Kauffall am wahrscheinlichsten zu erzielenden Kaufpreis, möglichst zutreffend zu ermitteln. Diesbezüglich ist **das Verfahren** am geeignetsten und vorrangig zur Ableitung des Verkehrswerts heranzuziehen, **dessen für marktkonforme Wertermittlungen** erforderliche Daten (i. S. d. § 193 Abs. 5 BauGB i. V. m. § 6 Abs. 1 Satz 2 ImmoWertV) **am zuverlässigsten** aus dem Grundstücksmarkt (d. h. aus vergleichbaren Kauffällen) **abgeleitet wurden** bzw. dem Sachverständigen zur Verfügung stehen.

### 5.1.2 Zu den herangezogenen Verfahren

#### 5.1.2.1 Beschreibung des Bewertungsmodells der Bodenwertermittlung

Der Bodenwert ist (auch in den Verfahren zur Bewertung bebauter Grundstücke – dort, getrennt vom Wert der Gebäude und der Außenanlagen) i. d. R. auf der Grundlage von **Vergleichspreisen** so zu ermitteln, wie er sich ergeben würde, wenn das Grundstück unbebaut wäre (§ 40 Abs. 1 ImmoWertV).

Liegen geeignete **Bodenrichtwerte** vor, so können diese anstelle oder ergänzend zu den Vergleichspreisen zur Bodenwertermittlung herangezogen werden (§ 40 Abs. 2 ImmoWertV).

Bodenrichtwerte sind zur Wertermittlung geeignet, wenn die Daten hinsichtlich Aktualität in Bezug auf den maßgeblichen Stichtag und hinsichtlich Repräsentativität den jeweiligen Grundstücksmarkt zutreffend abbilden und etwaige Abweichungen in den allgemeinen Wertverhältnissen sowie wertbeeinflussende Abweichungen der Grundstücksmerkmale des Wertermittlungsobjekts berücksichtigt werden können (§ 9 Abs. 1 ImmoWertV). Das setzt voraus, dass sie nach

- den örtlichen Verhältnissen,
- der Lage und
- des Entwicklungszustandes gegliedert

und

- nach Art und Maß der baulichen Nutzung,
- der Erschließungssituation sowie des beitragsrechtlichen Zustandes und
- der jeweils vorherrschenden Grundstücksgestalt

hinreichend bestimmt und mit der notwendigen Sorgfalt aus Kaufpreisen für vergleichbare unbebaute Grundstücke abgeleitet sind (§ 12 Abs. 2 und 3 ImmoWertV).

Zur Ableitung und Veröffentlichung von Bodenrichtwerten aus realisierten Kaufpreisen sind die Gutachterausschüsse verpflichtet (§ 193 Abs. 5 BauGB i. V. m. § 196 Abs. 1 Satz 1 BauGB). Der Bodenrichtwert ist bezogen auf den Quadratmeter der Grundstücksfläche (Dimension: €/m<sup>2</sup> Grundstücksfläche).

Abweichungen des zu bewertenden Grundstücks vom Vergleichsgrundstück bzw. von dem Bodenrichtwertgrundstück in den wertbeeinflussenden Merkmalen – wie Erschließungszustand, spezielle Lage, Art und Maß der baulichen Nutzung, Bodenbeschaffenheit, Grundstücksgestalt –, aber auch Abweichungen des Wertermittlungsstichtags vom Kaufzeitpunkt der Vergleichsgrundstücke bzw. vom Stichtag, zu dem der Bodenrichtwert abgeleitet wurde, bewirken i. d. R. entsprechende Abweichungen seines Bodenwerts von dem Vergleichspreis bzw. dem Bodenrichtwert (§ 9 Abs. 1 Sätze 2 und 3 ImmoWertV).

Für die anzustellende Bewertung liegt ein i. S. d. § 9 Abs. 1 ImmoWertV i. V. m. § 196 Abs. 1 BauGB geeigneter, d. h. hinreichend gegliederter und bezüglich seiner wesentlichen Einflussfaktoren definierter **Bodenrichtwert** vor. Der vom Gutachterausschuss veröffentlichte Bodenrichtwert wurde bezüglich seiner relativen Richtigkeit (Vergleich mit den Bodenrichtwerten der angrenzenden Bodenrichtwertzonen) und seiner absoluten Höhe (Vergleich mit Bodenrichtwerten von in etwa lagegleichwertigen Bodenrichtwertzonen, auch aus anderen Gemeinden) auf Plausibilität überprüft und als zutreffend beurteilt. Die Bodenwertermittlung erfolgt deshalb auf der Grundlage dieses Bodenrichtwerts, d. h. durch dessen Umrechnung auf die allgemeinen Wertermittlungsverhältnisse zum Wertermittlungsstichtag und die Grundstücksmerkmale des Bewertungsobjekts (vgl. § 26 Abs. 2 i. V. m. § 9 Abs. 1 Sätze 2 und 3 ImmoWertV und nachfolgender Abschnitt „Bodenwertermittlung“ dieses Gutachtens).

### 5.1.2.2 Bewertung des bebauten Gesamtgrundstücks

#### Anwendbare Verfahren

Zur Bewertung bebauter Grundstücke werden in Deutschland vorrangig – wie bereits beschrieben – das Vergleichswert-, das Ertragswert- und das Sachwertverfahren angewendet (vgl. § 6 Abs. 1 Satz 1 ImmoWertV).

#### Vergleichswertverfahren

Die **Anwendung des Vergleichswertverfahrens** zur Bewertung des bebauten Grundstücks ist im vorliegenden Fall **nicht möglich**, weil

- keine hinreichende Anzahl zum Preisvergleich geeigneter **Vergleichskaufpreise** verfügbar ist und auch
- keine hinreichend differenziert beschriebenen **Vergleichsfaktoren** des örtlichen Grundstücksmarkts zur Bewertung des bebauten Grundstücks zur Verfügung stehen.

#### Ertragswertverfahren

Steht für den Erwerb oder die Errichtung vergleichbarer Objekte üblicherweise die zu erzielende Rendite (Mieteinnahme, Wertsteigerung, steuerliche Abschreibung) im Vordergrund, so wird nach dem Auswahlkriterium „Kaufpreisbildungsmechanismen im gewöhnlichen Geschäftsverkehr“ das Ertragswertverfahren als vorrangig anzuwendendes Verfahren angesehen.

Dies trifft für das hier zu bewertende Grundstück zu, da es als **Renditeobjekt** angesehen werden kann.

Das Ertragswertverfahren (gemäß §§ 27 – 34 ImmoWertV) ist durch die Verwendung des aus vielen Vergleichskaufpreisen abgeleiteten Liegenschaftszinssatzes (in erster Näherung Reinerträge: Kaufpreise) ein

Preisvergleich, in dem vorrangig die in dieses Bewertungsmodell eingeführten Einflussgrößen (insbesondere Mieten, Restnutzungsdauer; aber auch Zustandsbesonderheiten) die Wertbildung und die Wertunterschiede bewirken.

### **Sachwertverfahren**

Mit dem Sachwertverfahren werden solche bebaute Grundstücke vorrangig bewertet, die üblicherweise nicht zur Erzielung von Renditen, sondern zur renditeunabhängigen Eigennutzung verwendet (gekauft oder errichtet) werden.

Dies gilt für die hier zu bewertende Grundstücksart nicht, da es sich um **kein typisches Sachwertobjekt** handelt.

Die **Anwendung des Sachwertverfahrens ist nicht möglich**, da für das zu bewertende Grundstück **keine Sachwertfaktoren bekannt** sind und auch nicht aus für ähnliche Objektarten veröffentlichten abgeleitet werden können.

## 5.2 Bodenwertermittlung

### Bodenrichtwert mit Definition des Bodenrichtwertgrundstücks

Der **Bodenrichtwert** beträgt (Schwarzwaldstraße---(345864/5704553)---Mehrfamilienhäuser) **175 €/m<sup>2</sup>** zum **Stichtag 01.01.2025**. Das Bodenrichtwertgrundstück ist wie folgt definiert:

Entwicklungsstufe	=	baureifes Land
Art der baulichen Nutzung	=	W (Wohnbaufläche)
beitragsrechtlicher Zustand	=	frei
Geschossflächenzahl (WGFZ)	=	1
Zahl der Vollgeschosse (ZVG)	=	II-IV
Grundstücksfläche (f)	=	keine Angabe
Grundstückstiefe (t)	=	30 m

### Beschreibung des Bewertungsgrundstücks

Wertermittlungsstichtag	=	18.11.2025
Entwicklungsstufe	=	baureifes Land
Art der baulichen Nutzung	=	W (Wohnbaufläche)
beitragsrechtlicher Zustand	=	frei
Geschossflächenzahl (WGFZ)	=	1,57
Zahl der Vollgeschosse (ZVG)	=	III
Grundstücksfläche (f)	=	335 m <sup>2</sup>

### Bodenwertermittlung des Bewertungsgrundstücks

Nachfolgend wird der Bodenrichtwert an die allgemeinen Wertverhältnisse zum Wertermittlungsstichtag 18.11.2025 und die wertbeeinflussenden Grundstücksmerkmale des Bewertungsgrundstücks angepasst.

I. Umrechnung des Bodenrichtwerts auf den beitragsfreien Zustand		Erläuterung
beitragsrechtlicher Zustand des Bodenrichtwerts	=	frei
beitragsfreier Bodenrichtwert (Ausgangswert für weitere Anpassung)	=	<b>175,00 €/m<sup>2</sup></b>

II. Zeitliche Anpassung des Bodenrichtwerts				
	Richtwertgrundstück	Bewertungsgrundstück	Anpassungsfaktor	Erläuterung
Stichtag	01.01.2025	18.11.2025	× 1,000	E1

III. Anpassungen wegen Abweichungen in den wertbeeinflussenden Grundstücksmerkmalen				
Lage	Schwarzwaldstraße---(345864/5704553)---Mehrfamilienhäuser	vergleichbar	× 1,000	
Art der baulichen Nutzung	W (Wohnbaufläche)	W (Wohnbaufläche)	× 1,000	
lageangepasster beitragsfreier BRW am Wertermittlungsstichtag			=	175,00 €/m <sup>2</sup>
WGFZ	1	1,57	× 1,260	E2
Fläche (m <sup>2</sup> )	keine Angabe	335	× 1,000	
Entwicklungsstufe	baureifes Land	baureifes Land	× 1,000	
Vollgeschosse	II-IV	III	× 1,000	
Tiefe (m)	30		× 1,000	
<b>vorläufiger objektspezifisch angepasster beitragsfreier Bodenrichtwert</b>			=	<b>220,50 €/m<sup>2</sup></b>

<b>IV. Ermittlung des Gesamtbodenwerts</b>		Erläuterung
<b>objektspezifisch angepasster beitragsfreier Bodenrichtwert</b>	= <b>220,50 €/m<sup>2</sup></b>	
Fläche	× 335 m <sup>2</sup>	
<b>beitragsfreier Bodenwert</b>	= 73.867,50 € <b><u>rd. 73.900,00 €</u></b>	

Der **beitragsfreie Bodenwert** beträgt zum Wertermittlungsstichtag 18.11.2025 insgesamt **73.900 €**.

### 5.2.1 Erläuterungen zur Bodenrichtwertanpassung

#### E1

Eine Umrechnung des Bodenrichtwertes auf die allgemeinen Wertverhältnisse am Wertermittlungsstichtag ist nicht erforderlich, da zwischen der Richtwertfestsetzung und dem Wertermittlungsstichtag keine wesentlichen Bodenwertveränderungen im Bereich der Richtwertzone eingetreten sind.

#### E2

Die Umrechnung von der WGFZ des BRW-Grundstücks auf die WGFZ des Bewertungsgrundstücks erfolgt unter Verwendung der vom örtlichen Gutachterausschuss mitgeteilten Umrechnungskoeffizienten.

## 5.3 Ertragswertermittlung

### 5.3.1 Das Ertragswertmodell der Immobilienwertermittlungsverordnung

Das Modell für die Ermittlung des Ertragswerts ist in den §§ 27 – 34 ImmoWertV beschrieben.

Die Ermittlung des Ertragswerts basiert auf den marktüblich erzielbaren jährlichen Erträgen (insbesondere Mieten und Pachten) aus dem Grundstück. Die Summe aller Erträge wird als **Rohertrag** bezeichnet. Maßgeblich für den vorläufigen (Ertrags)Wert des Grundstücks ist jedoch der **Reinertrag**. Der Reinertrag ermittelt sich als Rohertrag abzüglich der Aufwendungen, die der Eigentümer für die Bewirtschaftung einschließlich Erhaltung des Grundstücks aufwenden muss (**Bewirtschaftungskosten**).

Das Ertragswertverfahren fußt auf der Überlegung, dass der dem Grundstückseigentümer verbleibende Reinertrag aus dem Grundstück die Verzinsung des Grundstückswerts (bzw. des dafür gezahlten Kaufpreises) darstellt. Deshalb wird der Ertragswert als **Rentenbarwert** durch Kapitalisierung des Reinertrags bestimmt.

Hierbei ist zu beachten, dass der Reinertrag für ein bebautes Grundstück sowohl die Verzinsung für den Grund und Boden als auch für die auf dem Grundstück vorhandenen baulichen (insbesondere Gebäude) und sonstigen Anlagen (z. B. Anpflanzungen) darstellt. Der Grund und Boden gilt grundsätzlich als unvergänglich (bzw. unzerstörbar). Dagegen ist die (wirtschaftliche) **Restnutzungsdauer** der baulichen und sonstigen Anlagen zeitlich begrenzt.

Der **Bodenwert** ist getrennt vom Wert der Gebäude und Außenanlagen i. d. R. im Vergleichsverfahren (vgl. § 40 Abs. 1 ImmoWertV) grundsätzlich so zu ermitteln, wie er sich ergeben würde, wenn das Grundstück unbebaut wäre.

Der auf den Bodenwert entfallende Reinertragsanteil wird durch Multiplikation des Bodenwerts mit dem (objektspezifisch angepassten) **Liegenschaftszinssatz** bestimmt. (Der Bodenertragsanteil stellt somit die ewige Rentenrate des Bodenwerts dar.)

Der auf die baulichen Anlagen entfallende Reinertragsanteil ergibt sich als Differenz „(Gesamt)Reinertrag des Grundstücks“ abzüglich „Reinertragsanteil des Grund und Bodens“.

Der vorläufige **Ertragswert der baulichen Anlagen** wird durch Kapitalisierung (d. h. Zeitrentenbarwertberechnung) des (Rein)Ertragsanteils der baulichen und sonstigen Anlagen unter Verwendung des (objektspezifisch angepassten) Liegenschaftszinssatzes und der Restnutzungsdauer ermittelt.

Der vorläufige Ertragswert setzt sich aus der Summe von „Bodenwert“ und „vorläufigem Ertragswert der baulichen Anlagen“ zusammen.

Ggf. bestehende **besondere objektspezifische Grundstücksmerkmale**, die bei der Ermittlung des vorläufigen Ertragswerts nicht berücksichtigt wurden, sind bei der Ableitung des Ertragswerts aus dem marktangepassten vorläufigen Ertragswert sachgemäß zu berücksichtigen.

Das **Ertragswertverfahren** stellt insbesondere durch Verwendung des aus Kaufpreisen abgeleiteten Liegenschaftszinssatzes **einen Kaufpreisvergleich** im Wesentlichen auf der Grundlage des marktüblich erzielbaren Grundstücksreinertrages dar.

### 5.3.2 Erläuterungen der bei der Ertragswertberechnung verwendeten Begriffe

#### Rohertrag (§ 31 Abs. 2 ImmoWertV)

Der Rohertrag umfasst alle bei ordnungsgemäßer Bewirtschaftung und zulässiger Nutzung marktüblich erzielbaren Erträge aus dem Grundstück. Bei der Ermittlung des Rohertrags ist von den üblichen (nachhaltig gesicherten) Einnahmemöglichkeiten des Grundstücks (insbesondere der Gebäude) auszugehen. Als marktüblich erzielbare Erträge können auch die tatsächlichen Erträge zugrunde gelegt werden, wenn diese marktüblich sind.

Weicht die tatsächliche Nutzung von Grundstücken oder Grundstücksteilen von den üblichen, nachhaltig gesicherten Nutzungsmöglichkeiten ab und/oder werden für die tatsächliche Nutzung von Grundstücken oder Grundstücksteilen vom Üblichen abweichende Entgelte erzielt, sind für die Ermittlung des Rohertrags zunächst die für eine übliche Nutzung marktüblich erzielbaren Erträge zugrunde zu legen.

#### Bewirtschaftungskosten (§ 21 ImmoWertV)

Die Bewirtschaftungskosten sind marktüblich entstehende Aufwendungen, die für eine ordnungsgemäße Bewirtschaftung und zulässige Nutzung des Grundstücks (insbesondere der Gebäude) laufend erforderlich sind.

Die Bewirtschaftungskosten umfassen die Verwaltungskosten, die Instandhaltungskosten, das Mietausfallwagnis und die Betriebskosten.

Unter dem Mietausfallwagnis ist insbesondere das Risiko einer Ertragsminderung zu verstehen, die durch uneinbringliche Rückstände von Mieten, Pachten und sonstigen Einnahmen oder durch vorübergehenden Leerstand von Raum, der zur Vermietung, Verpachtung oder sonstigen Nutzung bestimmt ist, entsteht. Es umfasst auch das Risiko von uneinbringlichen Kosten einer Rechtsverfolgung auf Zahlung, Aufhebung eines Mietverhältnisses oder Räumung (§ 32 Abs. 4 ImmoWertV 21 und § 29 Satz 1 und 2 II. BV).

Zur Bestimmung des Reinertrags werden vom Rohertrag nur die Bewirtschaftungskosten(anteile) in Abzug gebracht, die vom Eigentümer zu tragen sind, d. h. nicht zusätzlich zum angesetzten Rohertrag auf die Mieter umgelegt werden können.

### **Ertragswert / Rentenbarwert (§ 29 und § 34 ImmoWertV)**

Der vorläufige Ertragswert ist der auf die Wertverhältnisse am Wertermittlungsstichtag bezogene (Einmal)Betrag, der der Summe aller aus dem Objekt während seiner Nutzungsdauer erzielbaren (Rein)Erträge einschließlich Zinsen und Zinseszinsen entspricht. Die Einkünfte aller während der Nutzungsdauer noch anfallenden Erträge – abgezinst auf die Wertverhältnisse zum Wertermittlungsstichtag – sind wertmäßig gleichzusetzen mit dem vorläufigen Ertragswert des Objekts.

Als Nutzungsdauer ist für die baulichen und sonstigen Anlagen die Restnutzungsdauer anzusetzen, für den Grund und Boden unendlich (ewige Rente).

### **Liegenschaftszinssatz (§ 21 Abs. 2 ImmoWertV)**

Der Liegenschaftszinssatz ist eine Rechengröße im Ertragswertverfahren. Er ist auf der Grundlage geeigneter Kaufpreise und der ihnen entsprechenden Reinerträge für mit dem Bewertungsgrundstück hinsichtlich Nutzung und Bebauung gleichartiger Grundstücke nach den Grundsätzen des Ertragswertverfahrens als Durchschnittswert abgeleitet (vgl. § 21 Abs. 2 ImmoWertV 21). Der Ansatz des (marktkonformen) Liegenschaftszinssatzes für die Wertermittlung im Ertragswertverfahren stellt somit sicher, dass das Ertragswertverfahren ein marktkonformes Ergebnis liefert, d. h. dem Verkehrswert entspricht.

Der Liegenschaftszinssatz ist demzufolge der Marktanpassungsfaktor des Ertragswertverfahrens. Durch ihn werden die allgemeinen Wertverhältnisse auf dem Grundstücksmarkt erfasst, soweit diese nicht auf andere Weise berücksichtigt sind.

### **Restnutzungsdauer (§ 4 Abs. 3 ImmoWertV)**

Die Restnutzungsdauer bezeichnet die Anzahl der Jahre, in denen eine bauliche Anlage bei ordnungsgemäßer Bewirtschaftung voraussichtlich noch wirtschaftlich genutzt werden kann. Als Restnutzungsdauer ist in erster Näherung die Differenz aus 'üblicher Gesamtnutzungsdauer' abzüglich 'tatsächlichem Lebensalter am Wertermittlungsstichtag' zugrunde gelegt. Diese wird allerdings dann verlängert (d. h. das Gebäude fiktiv verjüngt), wenn beim Bewertungsobjekt wesentliche Modernisierungsmaßnahmen durchgeführt wurden oder in den Wertermittlungsansätzen unmittelbar erforderliche Arbeiten zur Beseitigung des Unterhaltungszustands sowie zur Modernisierung in der Wertermittlung als bereits durchgeführt unterstellt werden.

### **Marktübliche Zu- oder Abschläge (§ 7 Abs. 2 ImmoWertV)**

Lassen sich die allgemeinen Wertverhältnisse bei Verwendung der Liegenschaftszinssätze auch durch eine Anpassung mittels Indexreihen oder in anderer geeigneter Weise nicht ausreichend berücksichtigen, ist zur Ermittlung des marktangepassten vorläufigen Ertragswerts eine zusätzliche Marktanpassung durch marktübliche Zu- oder Abschläge erforderlich.

### **Besondere objektspezifische Grundstücksmerkmale (§ 8 Abs. 3 ImmoWertV)**

Unter den besonderen objektspezifischen Grundstücksmerkmalen versteht man alle vom üblichen Zustand vergleichbarer Objekte abweichenden individuellen Eigenschaften des Bewertungsobjekts (z. B. Abweichungen vom normalen baulichen Zustand, eine wirtschaftliche Überalterung, insbesondere Baumängel und Bauschäden (siehe nachfolgende Erläuterungen), grundstücksbezogene Rechte und Belastungen oder Abweichungen von den marktüblich erzielbaren Erträgen).

**Baumängel und Bauschäden (§ 8 Abs. 3 Nr. 2 ImmoWertV)**

Baumängel sind Fehler, die dem Gebäude i. d. R. bereits von Anfang an anhaften – z. B. durch mangelhafte Ausführung oder Planung. Sie können sich auch als funktionale oder ästhetische Mängel durch die Weiterentwicklung des Standards oder Wandlungen in der Mode einstellen.

Bauschäden sind auf unterlassene Unterhaltungsaufwendungen, auf nachträgliche äußere Einwirkungen oder auf Folgen von Baumängeln zurückzuführen.

Für behebbare Schäden und Mängel werden die diesbezüglichen Wertminderungen auf der Grundlage der Kosten geschätzt, die zu ihrer Beseitigung aufzuwenden sind. Die Schätzung kann durch pauschale Ansätze oder auf der Grundlage von auf Einzelpositionen bezogenen Kostenermittlungen erfolgen.

Der Bewertungssachverständige kann i. d. R. die wirklich erforderlichen Aufwendungen zur Herstellung eines normalen Bauzustandes nur überschlägig schätzen, da

- nur zerstörungsfrei – augenscheinlich untersucht wird,
- grundsätzlich keine Bauschadensbegutachtung erfolgt (dazu ist die Beauftragung eines Sachverständigen für Schäden an Gebäuden notwendig).

Es wird ausdrücklich darauf hingewiesen, dass die Angaben in dieser Verkehrswertermittlung allein aufgrund Mitteilung von Auftraggeber, Mieter etc. und darauf beruhenden Inaugenscheinnahme beim Ortstermin ohne jegliche differenzierte Bestandsaufnahme, technischen, chemischen o. ä. Funktionsprüfungen, Vorplanung und Kostenschätzung angesetzt sind.

**5.3.3 Ertragswertberechnung**

Gebäudebezeichnung	Mieteinheit		Fläche (m <sup>2</sup> )	Anzahl (Stk.)	marktüblich erzielbare Nettokaltmiete		
	lfd. Nr.	Nutzung/Lage			(€/m <sup>2</sup> ) bzw. (€/Stk.)	monatlich (€)	jährlich (€)
Dreifamilienhaus	1	Wohnung EG/1. OG	158		6,47	1.022,26	12.267,12
	2	Wohnung 2. OG	90		6,32	568,80	6.825,60
	3	Wohnung 3. OG	81		6,24	505,44	6.065,28
	4	Garage		1	75,00	75,00	900,00
Summe			329	1		2.171,50	26.058,00

Die Ertragswertermittlung wird auf der Grundlage der marktüblich erzielbaren **Nettokaltmiete** durchgeführt (vgl. § 27 Abs. 1 ImmoWertV).

<b>jährlicher Rohertrag</b> (Summe der marktüblich erzielbaren jährlichen Nettokaltmieten)	<b>26.058,00 €</b>
<b>Bewirtschaftungskosten</b> (nur Anteil des Vermieters) (vgl. Einzelaufstellung)	– <b>6.357,16 €</b>
<b>jährlicher Reinertrag</b>	<b>= 19.700,84 €</b>
<b>Reinertragsanteil des Bodens</b> <b>3,00 %</b> von <b>73.900,00 €</b> (Liegenschaftszinssatz × Bodenwert (beitragsfrei))	– <b>2.217,00 €</b>
<b>Reinertragsanteil der baulichen und sonstigen Anlagen</b>	<b>= 17.483,84 €</b>
<b>Kapitalisierungsfaktor</b> (gem. § 34 Abs. 2 ImmoWertV) bei LZ = <b>3,00 %</b> Liegenschaftszinssatz und RND = <b>32</b> Jahren Restnutzungsdauer	× <b>20,389</b>
<b>vorläufiger Ertragswert der baulichen und sonstigen Anlagen</b>	<b>= 356.478,01 €</b>
<b>beitragsfreier Bodenwert</b> (vgl. Bodenwertermittlung)	<b>+ 73.900,00 €</b>
<b>vorläufiger Ertragswert</b>	<b>= 430.378,01 €</b>
<b>Marktanpassung durch marktübliche Zu- oder Abschläge</b>	– <b>0,00 €</b>
<b>marktangepasster vorläufiger Ertragswert</b>	<b>= 430.378,01 €</b>
<b>besondere objektspezifische Grundstücksmerkmale</b>	– <b>18.000,00 €</b>
<b>Ertragswert</b>	<b>= 412.378,01 €</b>
	<b>rd. 412.000,00 €</b>

### 5.3.4 Erläuterung zur Ertragswertberechnung

#### Wohn- bzw. Nutzflächen

Die angegebenen Flächen wurden anhand von veralteten und im Detail abweichenden Grundrissen modellkonform auf Basis der WoFIV überschlägig ermittelt. Ein Aufmaß vor Ort wurde nicht durchgeführt. Die angegebenen Flächen sind ausschließlich für diese Wertermittlung zu verwenden. Sie sind nicht geeignet für ein späteres Mieterhöhungsverlangen.

#### Rohertrag

Grundlage für die Ermittlung des Rohertrags sind die marktüblich erzielbaren Erträge aus dem Grundstück (vgl. § 31 Abs. 2 Satz 1 ImmoWertV). Bei der Ermittlung des Rohertrags ist von den üblichen (nachhaltig gesicherten) Ertragsmöglichkeiten des Grundstücks (insbesondere der Gebäude) auszugehen. Weicht die tatsächliche Nutzung von Grundstücken oder Grundstücksteilen von der üblichen, nachhaltig gesicherten Nutzungsmöglichkeit ab und/oder werden für die tatsächliche Nutzung von Grundstücken oder Grundstücksteilen vom Üblichen abweichende Entgelte erzielt, ist bei der Ermittlung des Rohertrags zunächst von den Erträgen auszugehen, die für eine übliche Nutzung marktüblich erzielbar sind. Tatsächliche Erträge sind zugrunde zu legen, wenn sie marktüblich erzielbar sind und gleichzeitig keine ausreichenden Daten für erzielbare Erträge vorliegen.

Der Rohertrag ergibt sich aus der marktüblich erzielbaren Nettokaltmiete der Immobilie. Diese entspricht der Jahresgesamtmiete ohne alle neben der Grundmiete auf den Mieter umlegbaren Bewirtschaftungskosten. Sie wird auf der Grundlage von Vergleichsmieten für mit dem Bewertungsobjekt vergleichbar genutzte Grundstücke aus dem qualifizierten Mietspiegel 2024 für die Stadt Duisburg abgeleitet.

Unter Berücksichtigung der

- Art (hier: Dreifamilienwohnhaus),
- Größe,
- Ausstattung,
- Beschaffenheit ( einschließlich der energetischen Ausstattung und Beschaffenheit) und
- Lage

werden die im Ertragswertverfahren angesetzten Nettokaltmiete/n auf der Basis des o. g. Mietspiegels 2024 für angemessen und marktüblich beurteilt.

#### Bewirtschaftungskosten

Die Bewirtschaftungskosten sind regelmäßig anfallende Aufwendungen, die für eine ordnungsgemäße Bewirtschaftung und zulässige Nutzung des Grundstücks (insbesondere der Gebäude) laufend erforderlich und zugleich regelmäßig nicht durch Umlage oder sonstige Kostenübernahme gedeckt sind (vgl. § 32 Abs. 1 ImmoWertV).

Die Bewirtschaftungskosten umfassen die Verwaltungskosten, die Instandhaltungskosten, das Mietausfallwagnis und die Betriebskosten i. S. d. § 556 Abs. 1 S.2 BGB.

Unter die Verwaltungskosten fallen insbesondere die Kosten für Personal und Einrichtungen, Aufsicht und Geschäftsführung sowie den Gegenwert der vom Eigentümer geleisteten Verwaltungsarbeit (§ 32 Abs. 2 ImmoWertV).

Die Instandhaltungskosten umfassen die Kosten, die zur Erhaltung des zugrunde gelegten Ertragsniveaus der baulichen Anlagen während der Restnutzungsdauer marktüblich aufgebracht werden müssen (§ 32 Abs. 3 ImmoWertV).

Unter dem Mietausfallwagnis ist insbesondere das Risiko einer Ertragsminderung zu verstehen, die durch uneinbringliche Rückstände von Mieten, Pachten und sonstigen Einnahmen oder durch vorübergehenden Leerstand von Raum, der zur Vermietung, Verpachtung oder sonstigen Nutzung bestimmt ist, entsteht. Es umfasst auch das Risiko von uneinbringlichen Kosten einer Rechtsverfolgung auf Zahlung, Aufhebung eines Mietverhältnisses oder Räumung (§ 32 Abs. 4 ImmoWertV und § 29 Satz 1 und 2 II. BV).

Zur Bestimmung des Reinertrags werden vom Rohertrag nur die Bewirtschaftungskosten(anteile) in Abzug gebracht (§ 31 Abs. 1 ImmoWertV), die regelmäßig vom Eigentümer zu tragen sind und nicht zusätzlich zum zugrunde gelegten Rohertrag auf die Mieter umgelegt werden können.

**Bewirtschaftungskosten (BWK)**

BWK-Anteil			
Verwaltungskosten Wohnen	Wohnungen (Whg.)	3 Whg. × 359,00 €	1.077,00 €
	Garagen (Gar.)	1 Gar. × 47,00 €	47,00 €
Instandhaltungskosten Wohnen	Wohnungen (Whg.)	329,00 m <sup>2</sup> × 14,00 €/m <sup>2</sup>	4.606,00 €
	Garagen (Gar.)	1 Gar. × 106,00 €	106,00 €
Mietausfallwagnis Wohnen	2,0 % vom Rohertrag		521,16 €
Summe			6.357,16 €

**Liegenschaftszinssatz**

Liegenschaftszinssätze sind Kapitalisierungszinssätze, mit denen Verkehrswerte von Grundstücken je nach Grundstücksart im Durchschnitt marktüblich verzinst werden (§ 21 Abs. 2 ImmoWertV).

Der Liegenschaftszinssatz wird umso höher eingestuft, je unsicherer der nachhaltige Grundstücksertrag ist. Im Ansatz des Liegenschaftszinssatzes kumulieren u. a. die marktbedingten Einschätzungen wie Lagebeurteilung, Nutzerakzeptanz des Bewertungsobjektes, zukünftiges Entwicklungspotential, Dauerhaftigkeit solcher Erwartungen, die Wettbewerbssituation mit vergleichbaren Angeboten, zusammengefasst der erwartete Nutzen aus der Immobilie. Sind die Erwartungen positiv für die zukünftige Markt- und Objektentwicklung, gibt sich ein Investor mit einer geringeren sofortigen Rendite des Objektes zufrieden. Er erwartet also eine geringere Verzinsung seines Kapitals, der Liegenschaftszinssatz ist niedrig. Sind die Zukunftserwartungen eher pessimistisch, z. B. weil Mietsteigerungen nicht mehr zu erwarten sind, weil die Lage eine dauerhaft günstige Vermietung nicht gewährleistet, so wird der Erwerber nicht auf eine zukünftig gegebenenfalls höhere Rendite spekulieren, sondern schon jetzt eine entsprechend höhere Rendite fordern.

Der örtliche Gutachterausschuss veröffentlicht in seinem Grundstücksmarktbericht 2025 (S. 49) einen durchschnittlichen Liegenschaftszinssatz für Dreifamilienhäuser in Höhe von **2,6 %** mit einer Standardabweichungen von ± 1,9 Prozentpunkten bei einer durchschnittlichen Restnutzungsdauer (RND) von 25 Jahren und für Mehrfamilienhäuser in Höhe von **3,4 %** mit einer Standardabweichung von ± 1,8 Prozentpunkten bei einer durchschnittlichen Restnutzungsdauer (RND) von 27 Jahren.

**5.2.2.1 Dreifamilienhäuser**

Für den Teilmarkt der Dreifamilienhäuser ([teilweise] vermietete als auch unvermietete Objekte) ergibt sich unter Anwendung der Modellparameter – bezogen auf das gesamte Stadtgebiet – nachstehender durchschnittlicher Liegenschaftszinssatz.

Bei der untersuchten Stichprobe konnte auf eine (geringe) Abhängigkeit des Liegenschaftszinssatzes von der Restnutzungsdauer geschlossen werden.

Datenbasis	2024
Anzahl der Fälle	32
Liegenschaftszinssatz	2,6 %
Standardabweichung	± 1,9

Kennzahlen der Stichprobe	Mittelwert	Standardabweichung
Restnutzungsdauer	25 Jahre	± 5 Jahre
Kaufpreis / Wohnfläche	1.219 Euro / m <sup>2</sup>	± 435 Euro / m <sup>2</sup>
Kaufpreis / Rohertrag	16,3	± 4,9
Wohnfläche	225 m <sup>2</sup>	± 44 m <sup>2</sup>
Nettokaltmiete <sup>1</sup>	6,15 Euro / m <sup>2</sup>	± 0,49 Euro / m <sup>2</sup>
Bewirtschaftungskosten	28,3 %	± 2,7
lagertypischer Bodenwert	239 Euro / m <sup>2</sup>	± 9 Euro / m <sup>2</sup>

<sup>1</sup> Die Nettokaltmiete kann auch Anteile von Garagen (soweit beim Vertragsobjekt vorhanden) enthalten.

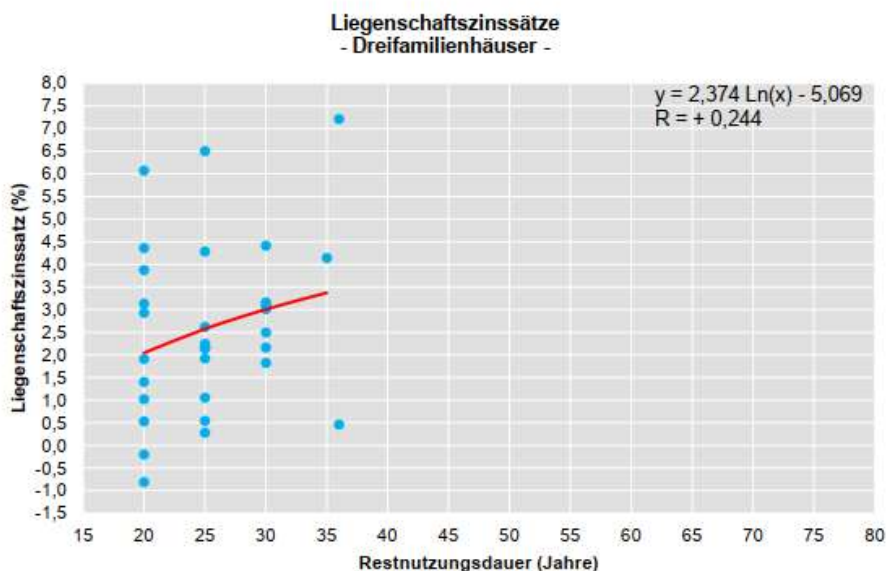

**5.2.2.2 Mehrfamilienhäuser**

Für den Teilmarkt der Mehrfamilienhäuser mit einem gewerblichen Mietanteil bis 20 % ([teilweise] vermietete als auch unvermietete Objekte) ergibt sich unter Anwendung der Modellparameter – bezogen auf das gesamte Stadtgebiet – nachstehender durchschnittlicher Liegenschaftszinssatz.

Datenbasis	2024
Anzahl der Fälle	80
Anzahl der Wohneinheiten im Gebäude	≤ 15
Liegenschaftszinssatz	3,4 %
Standardabweichung	± 1,8

Kennzahlen der Stichprobe	Mittelwert	Standardabweichung
Restnutzungsdauer	27 Jahre	± 6 Jahre
Kaufpreis / Wohnfläche	1.119 Euro / m <sup>2</sup>	± 315 Euro / m <sup>2</sup>
Kaufpreis / Rohertrag	14,3	± 3,4
Wohnfläche	390 m <sup>2</sup>	± 142 m <sup>2</sup>
Nettokaltmiete (Wohnungen) <sup>1</sup>	6,45 Euro / m <sup>2</sup>	± 0,55 Euro / m <sup>2</sup>
Bewirtschaftungskosten	27,8 %	± 2,5
Anzahl der Einheiten im Gebäude	6	± 2
Anzahl der Geschosse	3	± 1
lagetypischer Bodenwert	242 Euro / m <sup>2</sup>	± 101 Euro / m <sup>2</sup>

<sup>1</sup> Die Nettokaltmiete kann auch Anteile von Garagen (soweit beim Vertragsobjekt vorhanden) enthalten.

Vor dem Hintergrund

- der Wohnlage,
- der in Ansatz gebrachten Restnutzungsdauer sowie
- der Immobilienmarktsituation für vergleichbare Objekte

hält der Unterzeichner **im vorliegenden Fall** einen objektspezifischen Liegenschaftszinssatz (i. S. d. § 33 ImmoWertV) in Höhe von **3,0 %** für angemessen.

### Marktübliche Zu- oder Abschläge

Die allgemeinen Wertverhältnisse lassen sich bei Verwendung des Liegenschaftszinssatzes auch durch eine Anpassung mittels Indexreihen oder in anderer geeigneter Weise nicht ausreichend berücksichtigen. Aus diesem Grund ist zur Ermittlung des marktangepassten vorläufigen Ertragswerts eine zusätzliche Marktanpassung durch marktübliche Zu- oder Abschläge erforderlich.

### Gesamtnutzungsdauer

Die wirtschaftliche Gesamtnutzungsdauer von Mehrfamilienhäusern liegt in der Regel zwischen 60 und 90 Jahren, abhängig vom Gebäudetyp und der Ausstattung. Der Gutachterausschuss für Grundstückswerte in der Stadt Duisburg setzt in seinem Modell zur Ableitung des Liegenschaftszinssatzes eine Gesamtnutzungsdauer von 80 Jahren an.

### Restnutzungsdauer

Als Restnutzungsdauer ist in erster Näherung die Differenz aus "üblicher Gesamtnutzungsdauer" abzüglich "tatsächlichem Lebensalter am Wertermittlungsstichtag" zugrunde gelegt. Diese wird allerdings dann verlängert (d. h. das Gebäude fiktiv verjüngt), wenn beim Bewertungsobjekt wesentliche Modernisierungsmaßnahmen durchgeführt wurden oder in den Wertermittlungsansätzen unmittelbar erforderliche Arbeiten zur Beseitigung des Unterhaltungstaus sowie zur Modernisierung in der Wertermittlung als bereits durchgeführt unterstellt werden. Zur Bestimmung der Restnutzungsdauer, insbesondere unter Berücksichtigung von durchgeführten oder zeitnah durchzuführenden wesentlichen Modernisierungsmaßnahmen wird in Duisburg das von der AGVGA NRW entwickelte Modell angewendet.

In Anlehnung an das Modell zur Bestimmung der Restnutzungsdauer bei modernisierten Gebäuden, erarbeitet von der Arbeitsgemeinschaft der Vorsitzenden der Gutachterausschüsse (AGVGA-NRW), wird im vorliegenden Fall dem Objekt eine wirtschaftliche Restnutzungsdauer von 32 Jahren beigemessen.

### Besondere objektspezifische Grundstücksmerkmale

Hier werden die wertmäßigen Auswirkungen der nicht in den Wertermittlungsansätzen des Ertragswertverfahrens bereits berücksichtigten Besonderheiten des Objekts insoweit korrigierend berücksichtigt, wie sie offensichtlich waren oder vom Auftraggeber, Eigentümer etc. mitgeteilt worden sind.

Eine hinreichende Nachvollziehbarkeit der Wertermittlung im Hinblick auf die Abschätzung des Werteeinflusses vorhandener Zustandsbesonderheiten kann im Sinne der ImmoWertV in der Regel durch die Angabe grob geschätzter Erfahrungswerte für Investitions- oder Beseitigungskosten erreicht werden. Die Kostenschätzung für solche baulichen Maßnahmen erfolgt in der Regel mit Hilfe von Kostentabellen, die sich auf Wohn- oder Nutzflächen, Bauteile oder einzelne Gewerke beziehen.

Verkehrswertgutachten sind jedoch grundsätzlich keine Bauschadensgutachten. Das bedeutet, dass die Erstellung einer differenzierten Kostenberechnung im Rahmen eines Verkehrswertgutachtens vom Sachverständigen für Grundstückswertermittlung nicht zu leisten und auch nicht geschuldet ist.

Die in diesem Gutachten enthaltenen Kostenermittlungen für z. B. erforderliche bauliche Investitionen sind daher keine Kostenberechnungen, Kostenanschläge, Kostenermittlungen oder Kostenschätzungen im Sinne der DIN 276-1 (Kosten im Hochbau), sondern lediglich pauschalierte Kostenschätzungen zur Erreichung des angestrebten Hauptzwecks des beauftragten Gutachtens, nämlich der Ermittlung des Markt-/Verkehrswertes.

besondere objektspezifische Grundstücksmerkmale	Wertbeeinflussung insg.
Bauschäden	-15.000,00 €
<ul style="list-style-type: none"> <li>Feuchtigkeitsschäden im Kellergeschoss, tlw. marode Holzfenster, Anstrichschäden, Rissbildungen in der Fassade -pauschale Schätzung</li> </ul>	-15.000,00 €
Unterhaltungsbesonderheiten	-3.000,00 €
<ul style="list-style-type: none"> <li>Restarbeiten Badezimmer 2. OG</li> </ul>	-3.000,00 €
Summe	-18.000,00 €

## 5.4 Verkehrswert

### Hinweise zum Verkehrswert

Der Verkehrswert (Marktwert) ist im § 194 BauGB definiert:

*„Der Verkehrswert (Marktwert) wird durch den Preis bestimmt, der in dem Zeitpunkt, auf den sich die Ermittlung bezieht, im gewöhnlichen Geschäftsverkehr nach den rechtlichen Gegebenheiten und den tatsächlichen Eigenschaften, der sonstigen Beschaffenheit und der Lage des Grundstücks oder des sonstigen Gegenstands der Wertermittlung ohne Rücksicht auf ungewöhnliche oder persönliche Verhältnisse zu erzielen wäre.“*

Die Legaldefinition des Verkehrswertes setzt einen gewöhnlichen Geschäftsverkehr voraus. Darunter ist ein Handel zu verstehen, der sich nach marktwirtschaftlichen Grundsätzen von Angebot und Nachfrage vollzieht, wobei weder Käufer noch Verkäufer unter Zeitdruck, Zwang oder Not stehen und ausschließlich objektive Maßstäbe den Preis bestimmen.

Grundstücke mit der Nutzbarkeit des Bewertungsgrundstücks werden üblicherweise zu Kaufpreisen gehandelt, die sich vorrangig am Ertragswert orientieren.

Der **Ertragswert** wurde zum Wertermittlungsstichtag mit rd. **412.000 €** ermittelt.

Der **Verkehrswert** für das mit einem Dreifamilienhaus bebaute Grundstück in 47137 Duisburg, Reinholdstr. 7

Grundbuch	Blatt	lfd. Nr.
Meiderich	1622	2
Gemarkung	Flur	Flurstück
Meiderich	21	107

wird zum Wertermittlungsstichtag 18.11.2025 mit rd.

**412.000 €**

**in Worten: vierhundertzwölftausend Euro**

ermittelt.

Der Sachverständige bescheinigt durch seine Unterschrift zugleich, dass ihm keine Ablehnungsgründe entgegenstehen, aus denen jemand als Beweiszeuge oder Sachverständiger nicht zulässig ist oder seinen Aussagen keine volle Glaubwürdigkeit beigemessen werden kann.

Duisburg, den 06. Januar 2026

---

Lars Wegmann  
Zertifizierter Sachverständiger  
für Immobilienbewertung  
ZIS Sprengnetter Zert (AI)

## 6 Rechtsgrundlagen, verwendete Literatur

### 6.1 Rechtsgrundlagen der Verkehrswertermittlung

– in der zum Zeitpunkt der Gutachtenerstellung gültigen Fassung -

**BauGB:**

Baugesetzbuch

**BauNVO:**

Baunutzungsverordnung – Verordnung über die bauliche Nutzung der Grundstücke

**LBO:**

Bauordnung für das Land Nordrhein-Westfalen

**BGB:**

Bürgerliches Gesetzbuch

**WEG:**

Wohnungseigentumsgesetz – Gesetz über das Wohnungseigentum und das Dauerwohnrecht

**ZVG:**

Gesetz über die Zwangsversteigerung und die Zwangsverwaltung

**ImmoWertV:**

Verordnung über die Grundsätze für die Ermittlung der Verkehrswerte von Immobilien und der für die Wertermittlung erforderlichen Daten – Immobilienwertermittlungsverordnung – ImmoWertV

**WoFIV:**

Wohnflächenverordnung – Verordnung zur Berechnung der Wohnfläche

**GEG:**

Gebäudeenergiegesetz – Gesetz zur Einsparung von Energie und zur Nutzung erneuerbarer Energien zur Wärme- und Kälteerzeugung in Gebäuden

**ImmoWertA**

ImmoWertA – Anwendungshinweise der ImmoWertV

### 6.2 Verwendete Wertermittlungsliteratur

- [1] Sprengnetter (Hrsg.): Sprengnetter-Bibliothek, EDV-gestützte Entscheidungs-, Gesetzes-, Literatur- und Adresssammlung zur Grundstücks- und Mietwertermittlung sowie Bodenordnung, 32.0, Sprengnetter Immobilienbewertung, Bad Neuenahr-Ahrweiler 2025
- [2] Kleiber -Digital: Verkehrswertermittlung von Grundstücken, 2025

## 7 Verzeichnis der Anlagen

- Anlage 1: Fotodokumentation
- Anlage 2: Ungeprüfte Bauzeichnungen (im Detail abweichend und nicht maßstabsgerecht)
- Anlage 3: Auszüge aus dem Stadtplan
- Anlage 4: Auszug aus TIM-online mit Kennzeichnung des Wertermittlungsobjektes
- Anlage 5: Auszug aus der Umgebungslärm-Kartierung NRW
- Anlage 6: Ausschnitt aus der Wohnlagenkarte
- Anlage 7: Auszug aus dem Internet-Auskunftssystem Gefährdungspotentiale des Untergrundes in NRW
- Anlage 8: Ausschnitt aus dem Flächennutzungsplan (FNP)

## Anlage 1: Fotodokumentation

Seite 1 von 30



Bild 1: Straßenansicht



Bild 2: Rückansicht

## Anlage 1: Fotodokumentation

Seite 2 von 30



Bild 3: Umgebungsbebauung



Bild 4: Umgebungsbebauung

## Anlage 1: Fotodokumentation

Seite 3 von 30



Bild 5: Garage



Bild 6: Innenansicht Garage

## Anlage 1: Fotodokumentation

Seite 4 von 30



Bild 7: Gartenansicht



Bild 8: Gartenansicht

## Anlage 1: Fotodokumentation

Seite 5 von 30



Bild 9: Gartenansicht



Bild 10: Zugang Kellergeschoss

## Anlage 1: Fotodokumentation

Seite 6 von 30

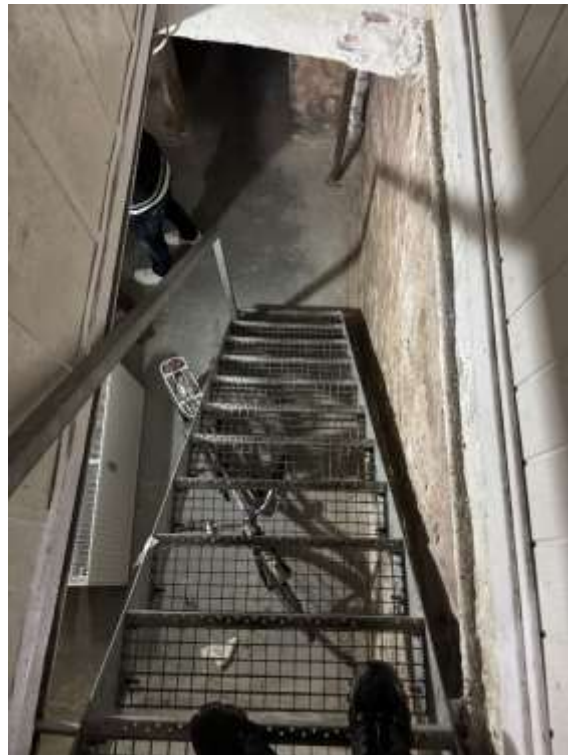

Bild 11: Kellerausschnitt



Bild 12: Kellerausschnitt

## Anlage 1: Fotodokumentation

Seite 7 von 30



Bild 13: Heizungsanlage



Bild 14: Kellerausschnitt

## Anlage 1: Fotodokumentation

Seite 8 von 30

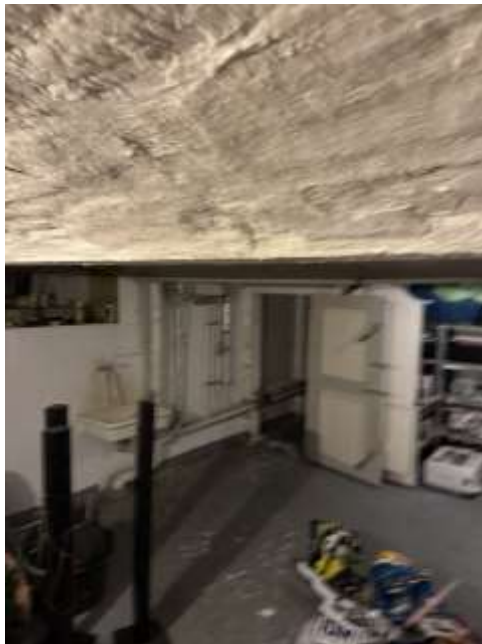

Bild 15: Kellerausschnitt



Bild 16: Kellerausschnitt

## Anlage 1: Fotodokumentation

Seite 9 von 30



Bild 17: Kellerausschnitt



Bild 18: Hauseingangsbereich

## Anlage 1: Fotodokumentation

Seite 10 von 30



Bild 19: Treppenhaus



Bild 20: Wohnung EG/1. OG

## Anlage 1: Fotodokumentation

Seite 11 von 30



Bild 21: Wohnung EG/1. OG



Bild 22: Wohnung EG/1. OG

## Anlage 1: Fotodokumentation

Seite 12 von 30



Bild 23: Wohnung EG/1. OG



Bild 24: Wohnung EG/1. OG

## Anlage 1: Fotodokumentation

Seite 13 von 30



Bild 25: Wohnung EG/1. OG



Bild 26: Wohnung EG/1. OG

## Anlage 1: Fotodokumentation

Seite 14 von 30



Bild 27: Wohnung EG/1. OG



Bild 28: Wohnung EG/1. OG

## Anlage 1: Fotodokumentation

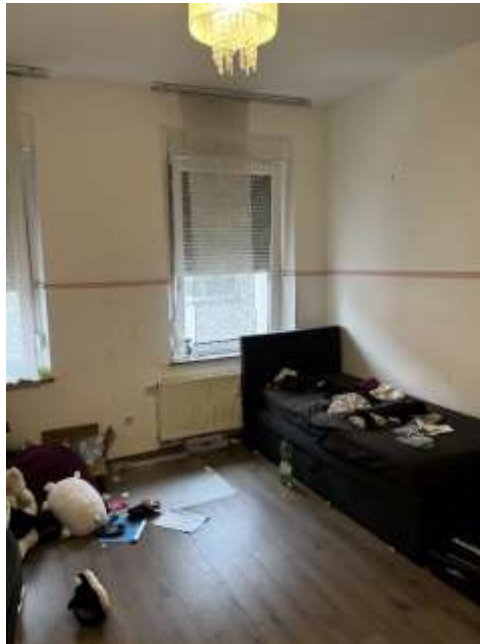
Seite 15 von 30



Bild 29: Wohnung EG/1. OG



Bild 30: Wohnung EG/1. OG

## Anlage 1: Fotodokumentation

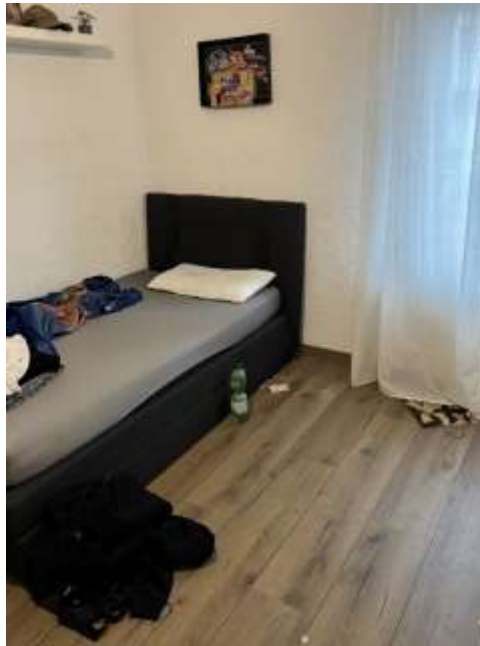
Seite 16 von 30



Bild 31: Wohnung EG/1. OG



Bild 32: Elektrik

**Anlage 1: Fotodokumentation**

Seite 17 von 30



Bild 33: Wohnung 2. OG



Bild 34: Wohnung 2. OG

## Anlage 1: Fotodokumentation

Seite 18 von 30



Bild 35: Wohnung 2. OG



Bild 36: Wohnung 2. OG

## Anlage 1: Fotodokumentation

Seite 19 von 30

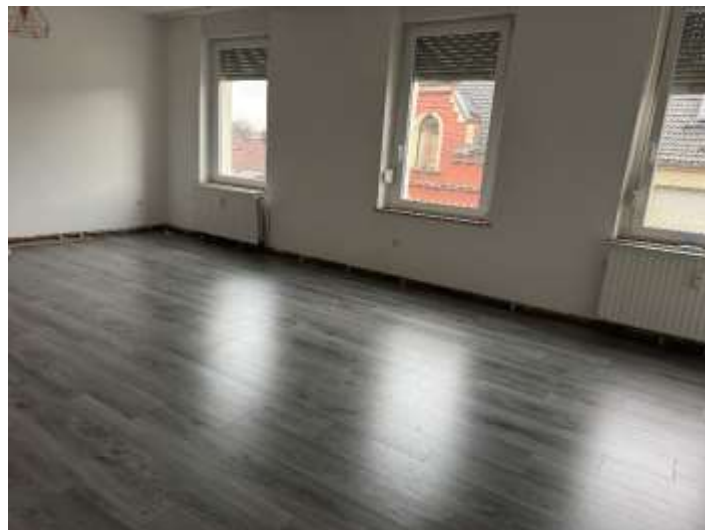

Bild 37: Wohnung 2. OG



Bild 38: Abstellräume auf halber Etage

**Anlage 1: Fotodokumentation**

Seite 20 von 30



Bild 39: Wohnung DG



Bild 40: Wohnung DG

## Anlage 1: Fotodokumentation

Seite 21 von 30

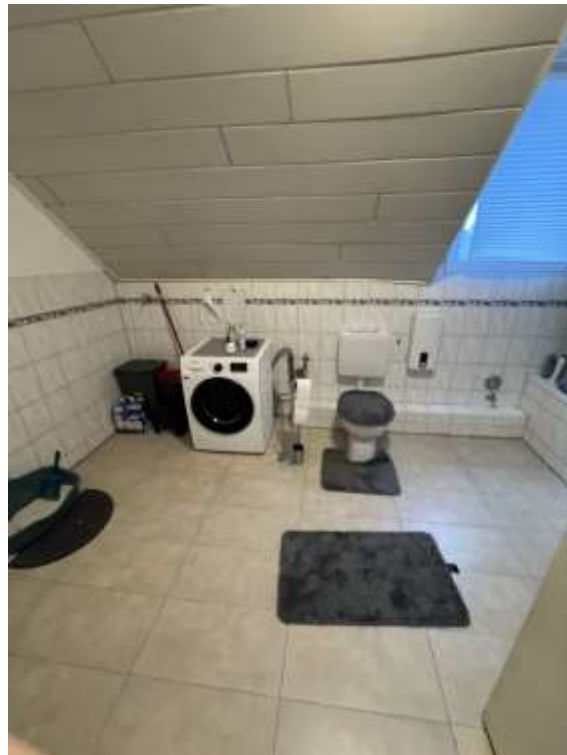

Bild 41: Wohnung DG



Bild 42: Wohnung DG

## Anlage 1: Fotodokumentation

Seite 22 von 30



Bild 43: Wohnung DG



Bild 44: Zugang Spitzboden

## Anlage 1: Fotodokumentation

Seite 23 von 30



Bild 45: Spitzboden



Bild 46: Spitzboden

## Anlage 1: Fotodokumentation

Seite 24 von 30



Bild 47: Spitzboden



Bild 48: Detailansicht Dacheindeckung

## Anlage 1: Fotodokumentation

Seite 25 von 30



Bild 49: Schadensbild



Bild 50: Schadensbild

## Anlage 1: Fotodokumentation

Seite 26 von 30



Bild 51: Schadensbild



Bild 52: Detailansicht giebelseitige Fassade

## Anlage 1: Fotodokumentation

Seite 27 von 30



Bild 53: Detailansicht giebelseitige Fassade



Bild 54: Schadensbild

## Anlage 1: Fotodokumentation

Seite 28 von 30



Bild 55: Schadensbild



Bild 56: Schadensbild

## Anlage 1: Fotodokumentation

Seite 29 von 30



Bild 57: Schadensbild



Bild 58: Schadensbild

## Anlage 1: Fotodokumentation

Seite 30 von 30



Bild 59: Schadensbild



Bild 60: Schadensbild

**Anlage 2: Ungeprüfte Bauzeichnungen (im Detail abweichend und nicht maßstabsgerecht)**

Seite 1 von 7

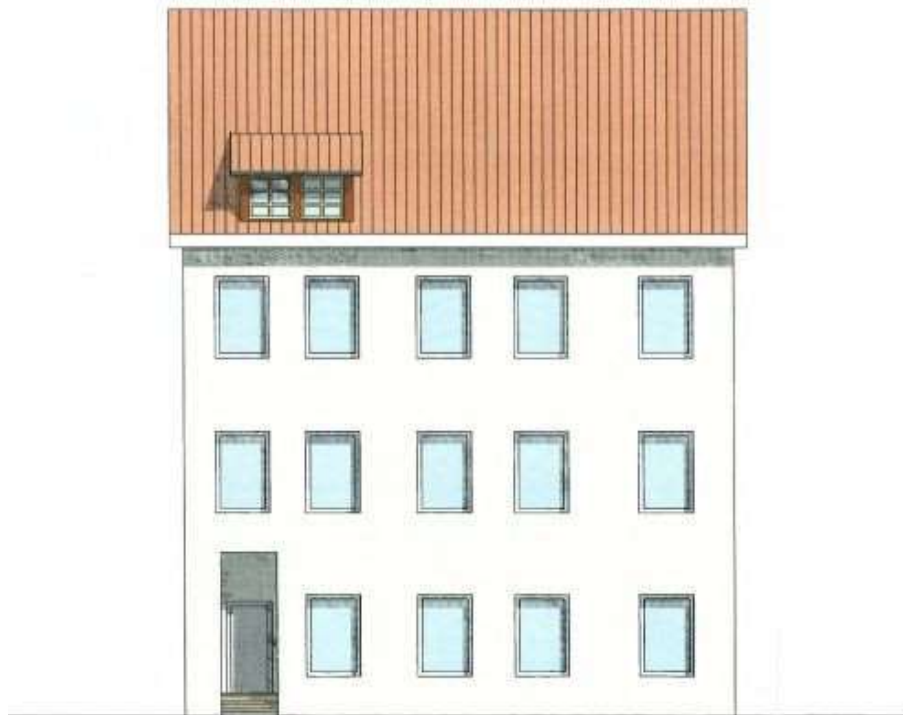

Ansicht Straßenseite

Genehmigt durch den Rauschein Nr. B V 2012 - 1 4 3 5  
Baufachlich geprüft  
Stadt Duisburg  
Der Oberbürgermeister  
Amt für Bauordn. und Baubewertung  
Ulrich Bauaufw.  
Inhaltlich



Bild 1: Ansicht Quelle: digitale Bauakte Stadt Duisburg

### Anlage 2: Ungeprüfte Bauzeichnungen (im Detail abweichend und nicht maßstabgerecht)

Seite 2 von 7

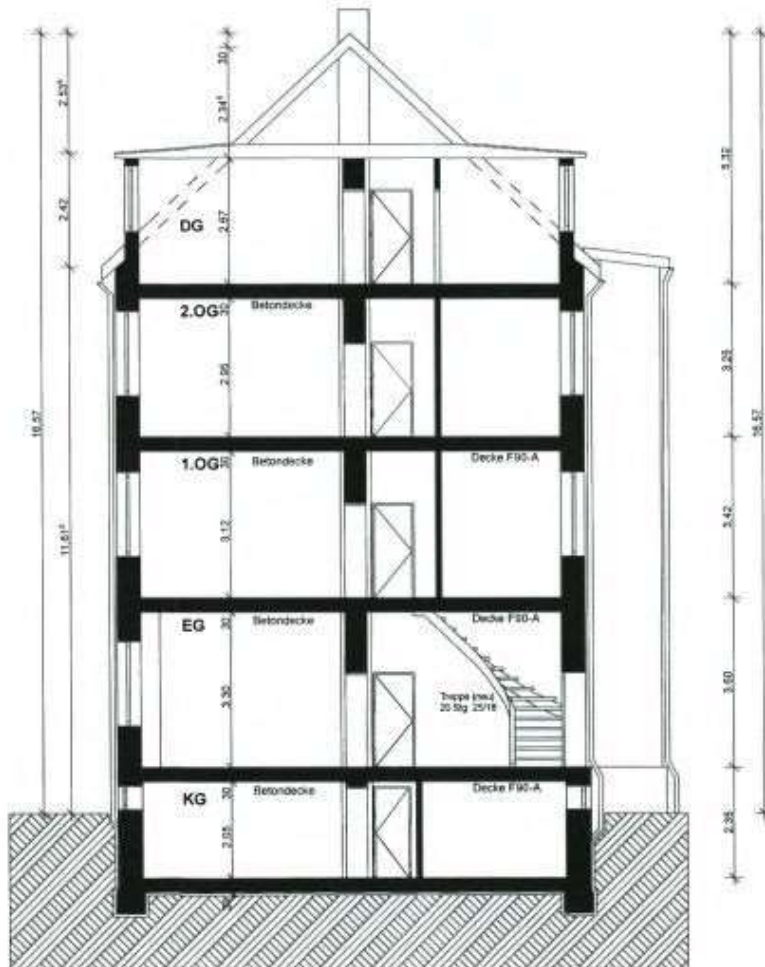

Schnitt A-A

Genehmigt durch den Beauftragten Nr. B V 2012 - 1 4 3 5  
Beauftragt durch die Stadt Duisburg  
Der Oberbürgermeister  
Herrn Baubauamt  
Herrn Baubauamt  
8.1.13



Bild 2: Schnitt Quelle: digitale Bauakte Stadt Duisburg

**Anlage 2: Ungeprüfte Bauzeichnungen (im Detail abweichend und nicht maßstabsgerecht)**

Seite 3 von 7



Bild 3: Kellergeschoss Quelle: digitale Bauakte Stadt Duisburg

**Anlage 2: Ungeprüfte Bauzeichnungen (im Detail abweichend und nicht maßstabsgerecht)**

Seite 4 von 7

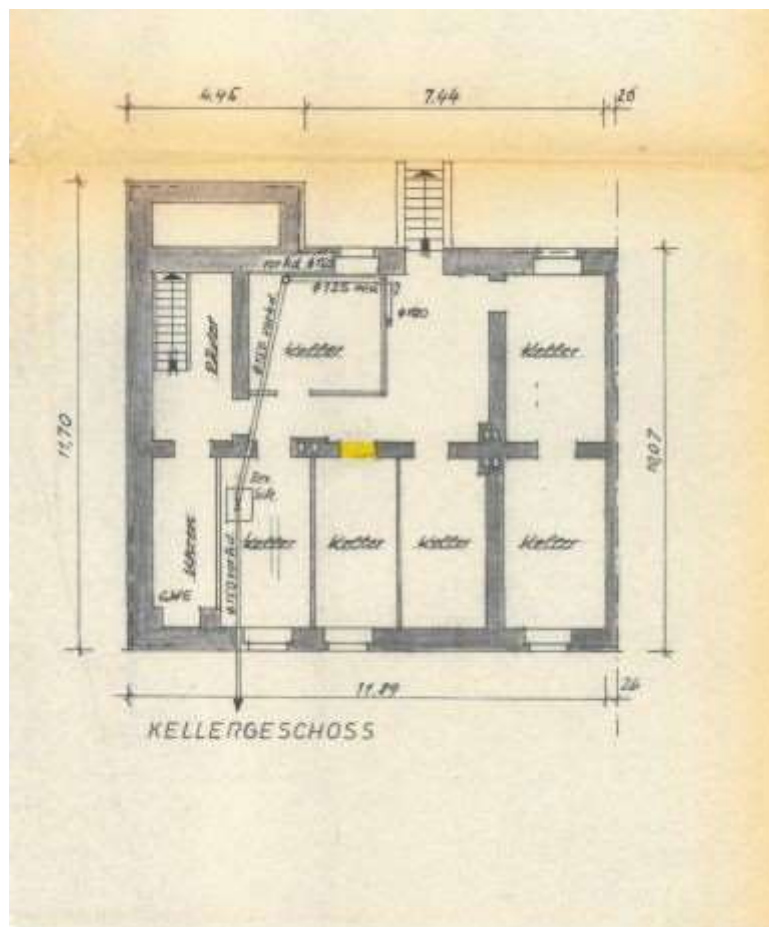

Bild 4: Erdgeschoss Quelle: digitale Bauakte Stadt Duisburg



**Anlage 2: Ungeprüfte Bauzeichnungen (im Detail abweichend und nicht maßstabsgerecht)**

Seite 6 von 7

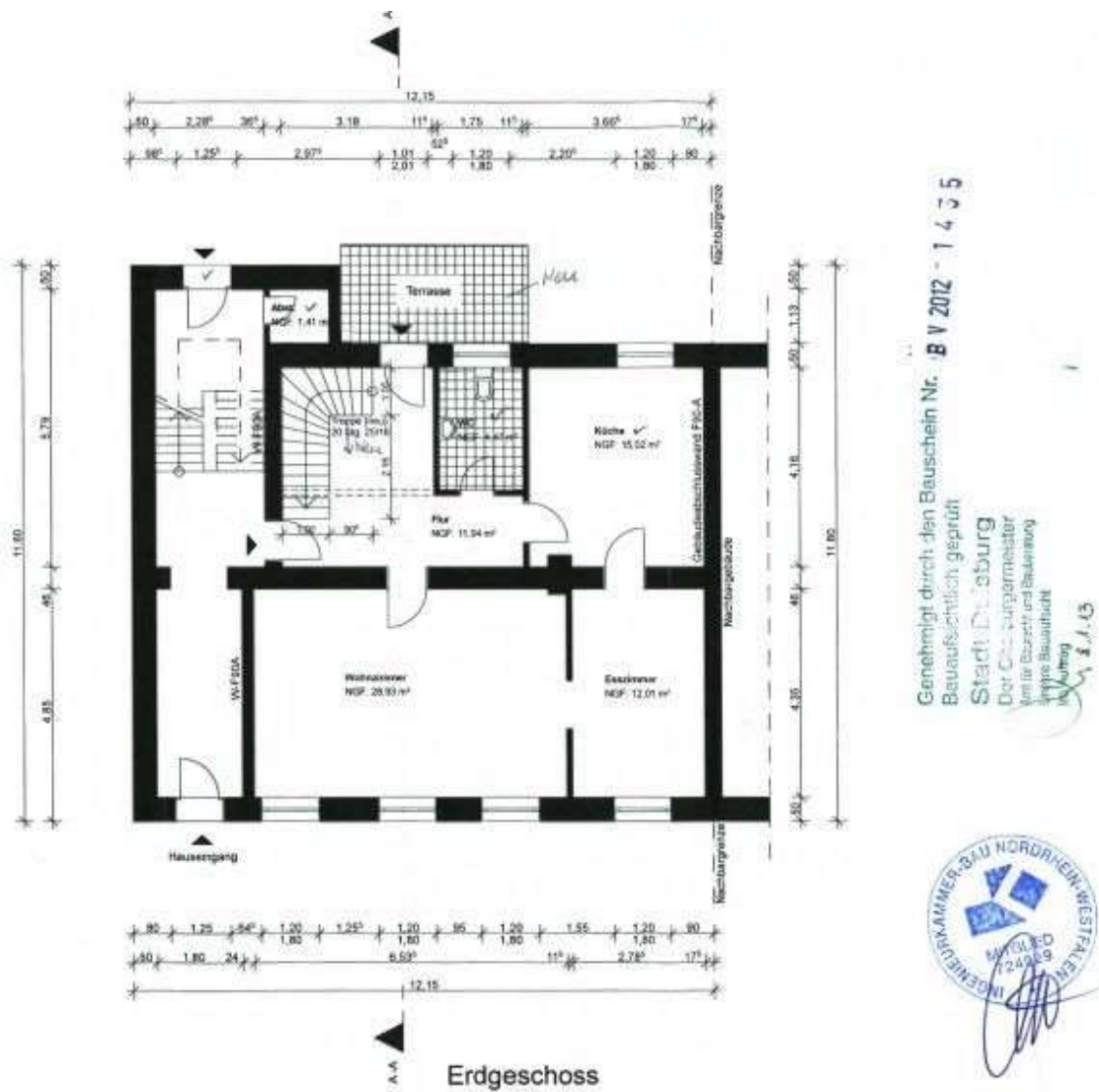

Bild 6: 2. Obergeschoss Quelle: digitale Bauakte Stadt Duisburg

**Anlage 2: Ungeprüfte Bauzeichnungen (im Detail abweichend und nicht maßstabsgerecht)**

Seite 7 von 7

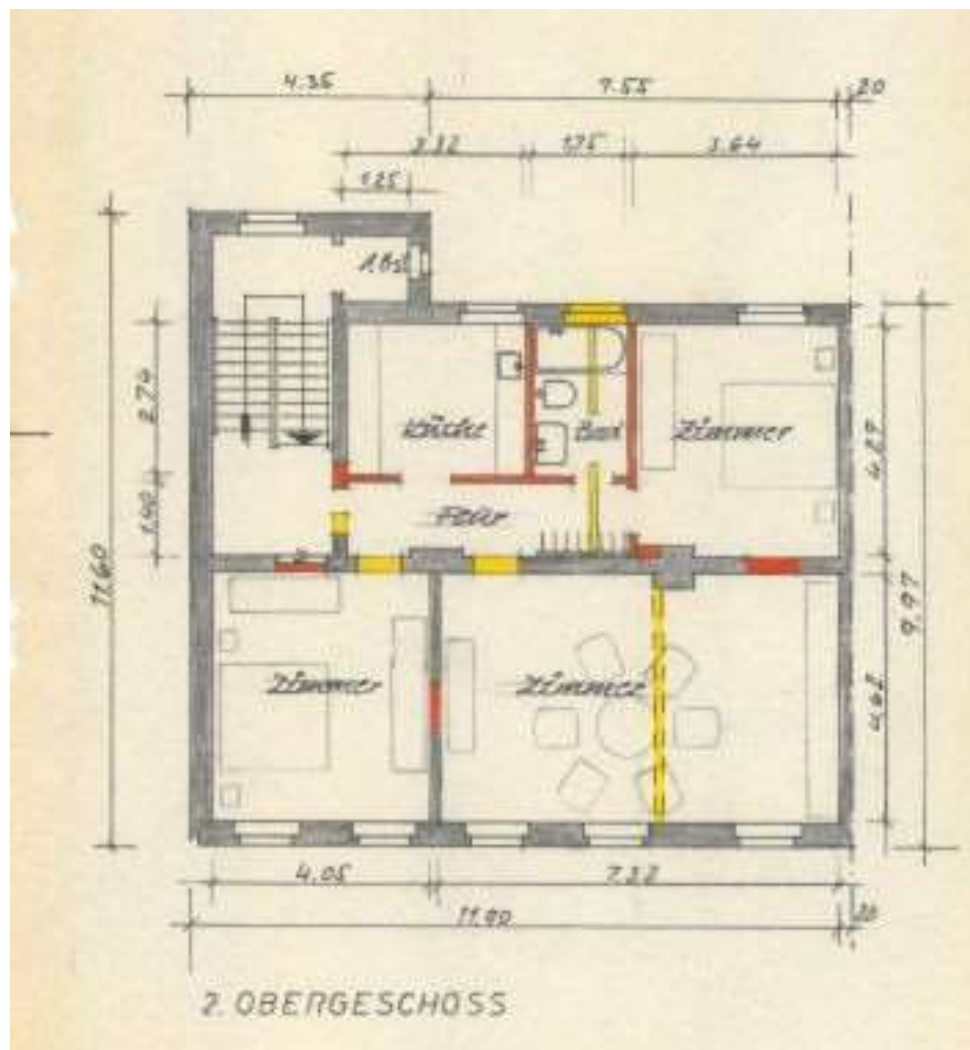

Bild 7: Dachgeschoss Quelle: digitale Bauakte Stadt Duisburg

**Anlage 3: Auszüge aus dem Stadtplan**

Seite 1 von 2

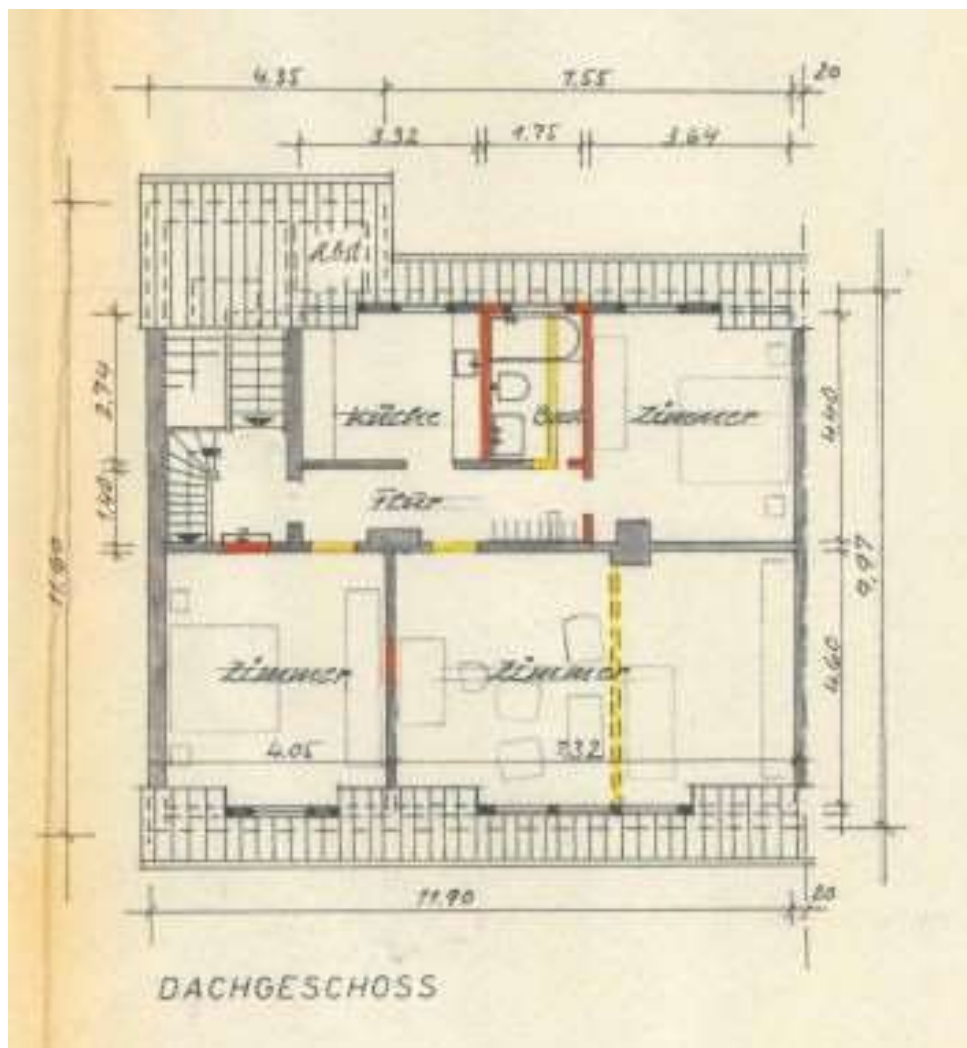
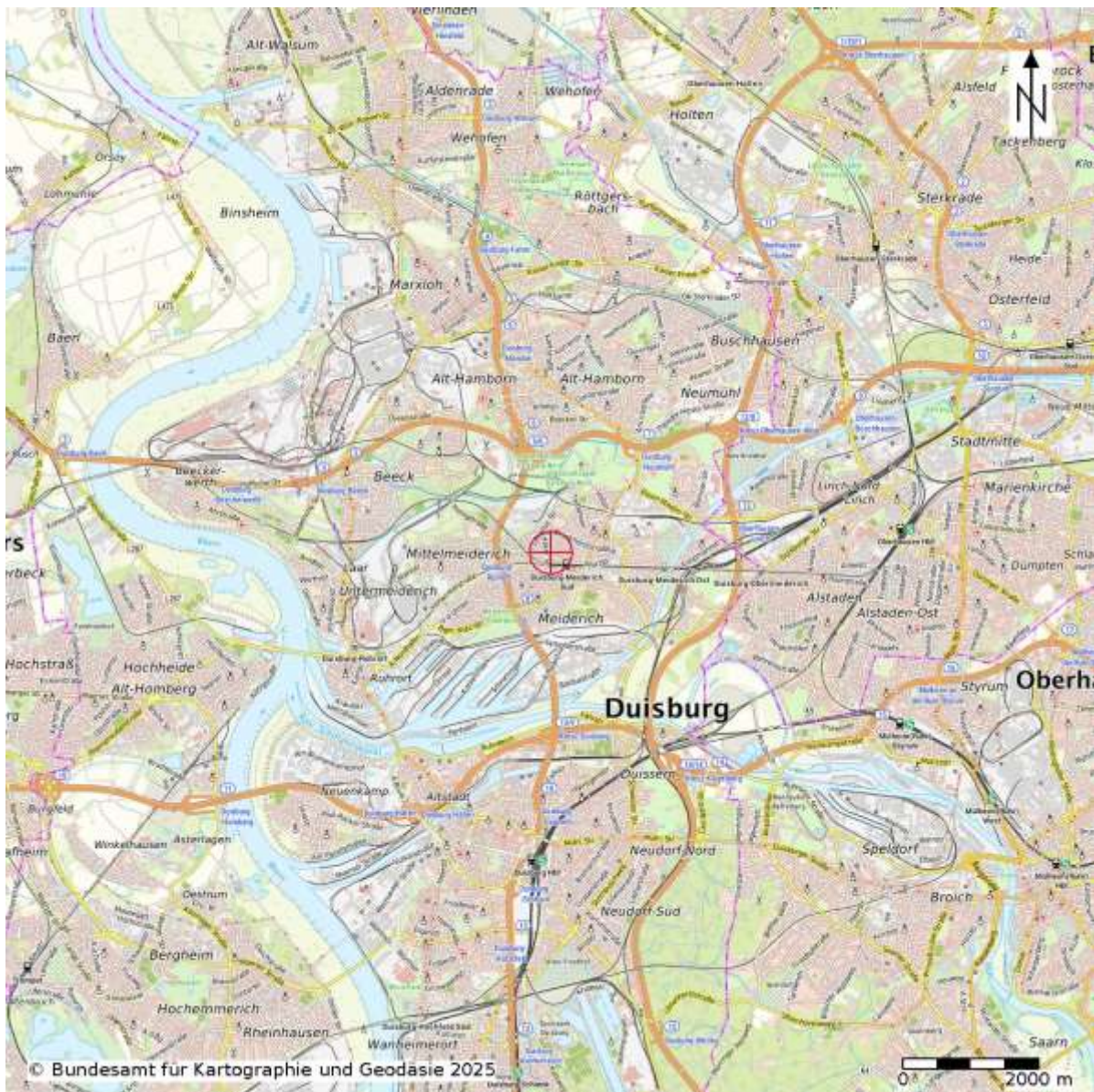

Karte 1: (lizenziert über Sprengnetter Marktdaten-Portal)

### Anlage 3: Auszüge aus dem Stadtplan

Seite 2 von 2



Karte 2: (lizenziert über Sprengnetter Marktdaten-Portal)

**Anlage 4: Auszug aus TIM-online mit Kennzeichnung des Wertermittlungsobjektes**

Seite 1 von 1

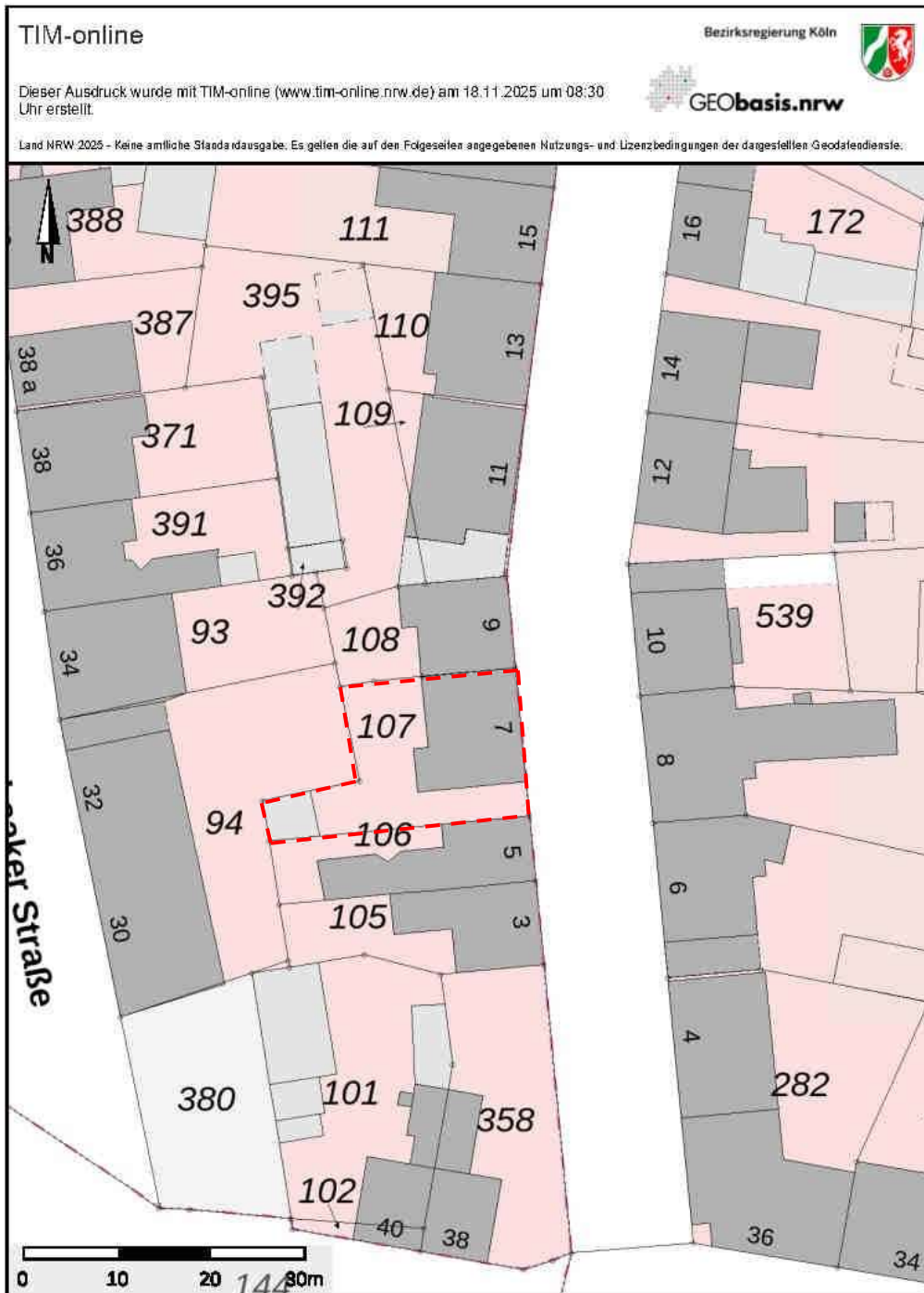

Quelle: <https://www.tim-online.nrw.de/> - Eigene Darstellung

**Anlage 5: Auszug aus der Umgebungslärm-Kartierung NRW**

Seite 1 von 1

Quelle: <https://umgebungslaermkartierung.nrw.de>

## Anlage 6: Ausschnitt aus der Wohnlagenkarte

Seite 1 von 1

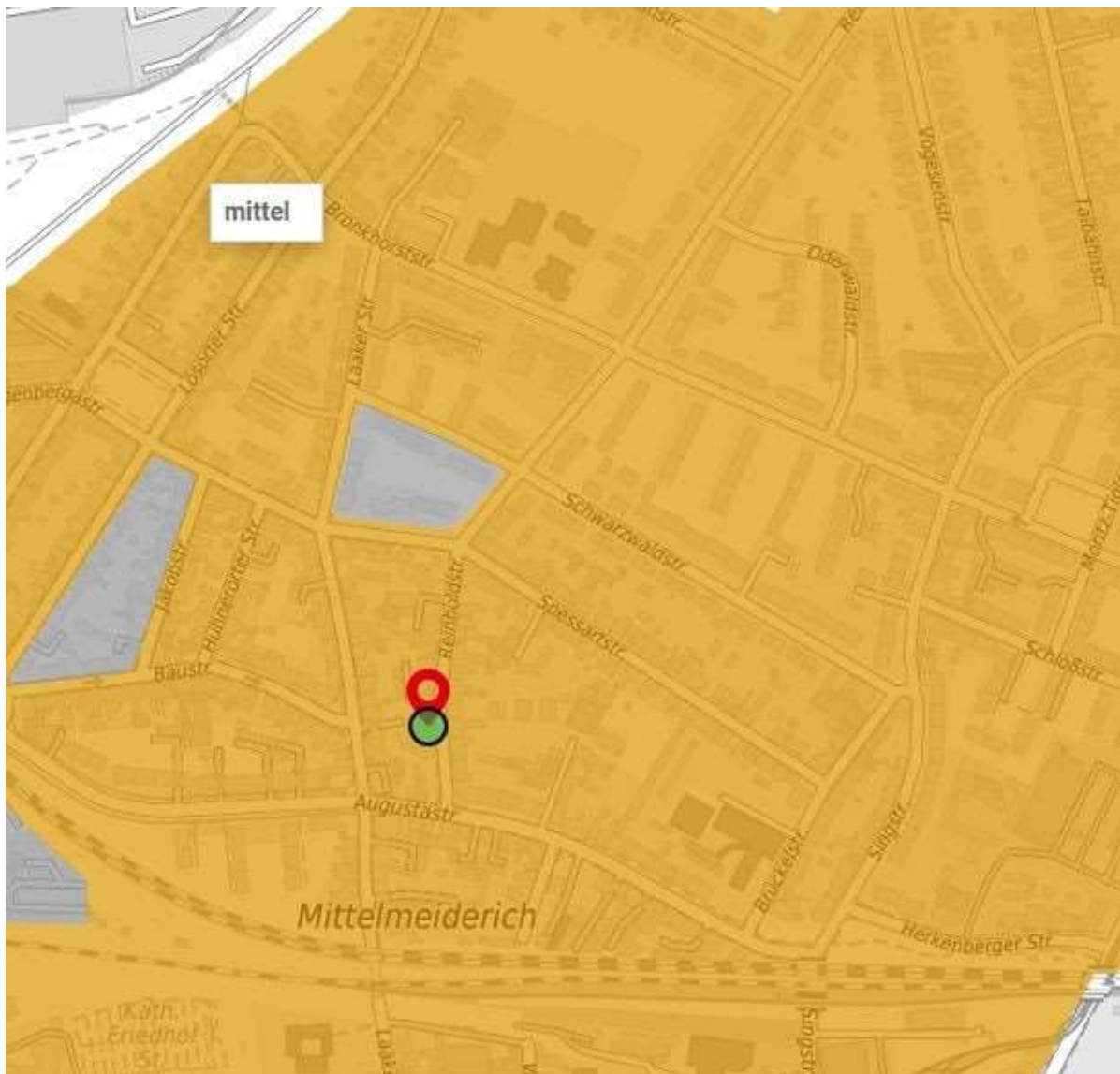

Quelle: <https://geoportal.duisburg.de/geoportal/wohnlagenkarte>

# Anlage 7: Auszug aus dem Internet-Auskunftssystem Gefährdungspotentiale des Untergrundes in NRW

Seite 1 von 1



Quelle: [https://www.gdu.nrw.de/GDU\\_Buerger/](https://www.gdu.nrw.de/GDU_Buerger/)

**Anlage 8: Ausschnitt aus dem Flächennutzungsplan (FNP)**

Seite 1 von 1

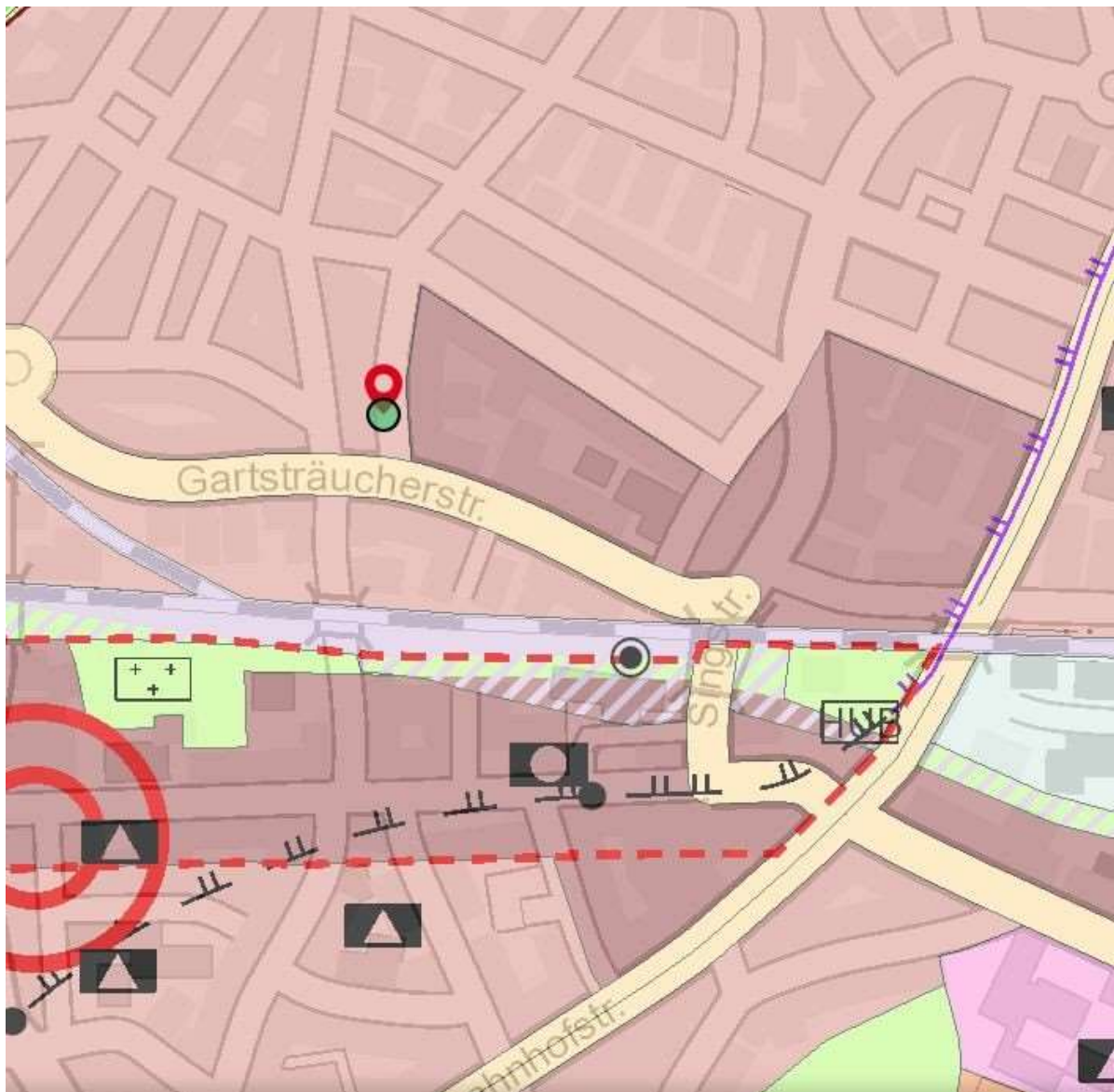
**Wohnbaufläche**Quelle: <https://geoportal.duisburg.de/geoportal/FNP>