

Lars Wegmann

Diplom-Sachverständiger für die Bewertung von bebauten und unbebauten Grundstücken,
Mieten und Pachten (DIA)

Zertifizierter Sachverständiger für Immobilienbewertung
ZIS Sprengnetter Zert (AI)



Lars Wegmann - Bismarckstr. 142 - 47057 Duisburg
Amtsgericht Duisburg
Zwangsversteigerung
Postfach 10 01 10
47001 Duisburg

Datum: 21.10.2025
Az.: 651 K 71-25

GUTACHTEN

über den Verkehrswert (Marktwert)
i. S. d. § 194 Baugesetzbuch
für das mit einem
Wohn- und Geschäftshaus bebaute Grundstück
in 47166 Duisburg, Schulstr. 30



Der **Verkehrswert des Grundstücks** wurde zum Stichtag
08.09.2025 (ohne Innenbesichtigung) ermittelt mit rd.
181.000 €.

Dieses Dokument stellt eine anonymisierte Fassung des Gutachtens im Zwangsversteigerungsverfahren dar. Die hier dargestellten Angaben dienen ausschließlich der Information im Rahmen des Versteigerungsverfahrens. Verbindlich und rechtlich maßgeblich ist ausschließlich die beim zuständigen Gericht eingereichte Originalfassung des Gutachtens.

Inhaltsverzeichnis

Nr.	Abschnitt	Seite
1	Übersichtsblatt	4
2	Allgemeine Angaben	5
2.1	Angaben zum Wertermittlungsobjekt	5
2.2	Angaben zum Auftraggeber und Eigentümer	5
2.3	Angaben zum Auftrag und zur Auftragsabwicklung	5
2.4	Besonderheiten des Auftrags / Maßgaben des Auftraggebers	7
3	Grund- und Bodenbeschreibung	9
3.1	Lage	9
3.1.1	Großräumige Lage	9
3.1.2	Kleinräumige Lage	11
3.1.3	Beurteilung der Lage	11
3.2	Gestalt und Form	12
3.3	Topografie	12
3.4	Erschließung, Baugrund etc.	12
3.5	Privatrechtliche Situation	14
3.6	Öffentlich-rechtliche Situation	14
3.6.1	Baulasten und Denkmalschutz	14
3.6.2	Bauplanungsrecht	15
3.6.3	Bauordnungsrecht	15
3.7	Entwicklungszustand inkl. Beitragssituation	16
3.8	Hinweise zu den durchgeführten Erhebungen	16
3.9	Derzeitige Nutzung und Vermietungssituation	16
4	Beschreibung der Gebäude und Außenanlagen	17
4.1	Vorbemerkungen zur Gebäudebeschreibung	17
4.2	Wohn- und Geschäftshaus	17
4.2.1	Gebäudeart, Baujahr und Außenansicht	17
4.2.2	Nutzungseinheiten, Raumaufteilung	18
4.2.3	Gebäudekonstruktion (Keller, Wände, Decken, Treppen, Dach)	18
4.2.4	Allgemeine technische Gebäudeausstattung	18
4.2.5	Raumausstattungen und Ausbauzustand	19
4.2.5.1	Vorbemerkungen zur Ausstattungsbeschreibung	19
4.2.6	Werthaltige Bauteile / Einrichtungen, Zustand des Gebäudes	19
4.3	Bauzahlen	20
4.4	Nebengebäude	20
4.5	Außenanlagen	20
5	Ermittlung des Verkehrswerts	21
5.1	Verfahrenswahl mit Begründung	21
5.1.1	Bewertungsrechtliche und bewertungstheoretische Vorbemerkungen	21
5.1.1.1	Grundsätze zur Wahl der Wertermittlungsverfahren	21

5.1.1.2	Allgemeine Kriterien für die Eignung der Wertermittlungsverfahren.....	21
5.1.2	Zu den herangezogenen Verfahren	21
5.1.2.1	Beschreibung des Bewertungsmodells der Bodenwertermittlung	21
5.1.2.2	Bewertung des bebauten Gesamtgrundstücks	22
5.2	Bodenwertermittlung	24
5.2.1	Erläuterungen zur Bodenrichtwertanpassung.....	25
5.3	Ertragswertermittlung	26
5.3.1	Das Ertragswertmodell der Immobilienwertermittlungsverordnung	26
5.3.2	Erläuterungen der bei der Ertragswertberechnung verwendeten Begriffe	26
5.3.3	Ertragswertberechnung.....	29
5.3.4	Erläuterung zur Ertragswertberechnung	30
6	Verkehrswert	34
7	Rechtsgrundlagen, verwendete Literatur	36
7.1	Rechtsgrundlagen der Verkehrswertermittlung	36
7.2	Verwendete Wertermittlungsliteratur	36
8	Verzeichnis der Anlagen	37

1 Übersichtsblatt

Kurzbeschreibung:

Bei dem Bewertungsobjekt handelt es sich um ein ursprünglich etwa im Jahr 1912 errichtetes und nach Kriegseinwirkung im Jahr 1946 wiederaufgebautes, überwiegend zu Wohnzwecken genutztes Wohn- und Geschäftshaus mit Unterkellerung und ausgebautem Dachgeschoss. Die Liegenschaft befindet sich in Duisburg-Bruckhausen und weist eine Grundstücksgröße von insgesamt 213 m² auf

Das Gebäude umfasst nach vorliegenden älteren Grundrissen und Flächenberechnungen folgende Nutzungseinheiten:

EG	1 Gewerbeeinheit
1. OG	2 Wohneinheiten
2. OG	2 Wohneinheiten
DG	2 Wohneinheiten

Das Objekt erschien überwiegend bewohnt. Teile im Erdgeschoss werden durch den Eigentümer genutzt. Genauere Angaben zu Mietverhältnissen lagen nicht vor.

Die Wohn-Nutzfläche bemisst sich auf insgesamt ca. 507 m².

Das Gebäude vermittelt einen insgesamt vernachlässigten Gesamteindruck. Bereits äußerlich war ein deutlicher Instandhaltungsstau erkennbar. Es ist mit hoher Wahrscheinlichkeit davon auszugehen, dass sich dieser Zustand auch im Inneren des Gebäudes fortsetzt und dort ebenfalls ein erheblicher Instandhaltungsrückstand besteht.

Baujahr:	ca. 1912 gemäß Bauakte; Wiederaufbau 1946
Grundstücksgröße:	insgesamt 213 m ²
Wohn-Nutzfläche:	ca. 507 m ²
Mietverhältnisse:	vermietet/Leerstand/Eigennutzung
Lasten und Beschränkungen in Abt. II:	- Grunddienstbarkeit - Zwangsversteigerungsvermerk
Baulastenverzeichnis:	keine Eintragung
Altlastensituation:	kein konkreter Verdacht
Erschließungsbeiträge:	gezahlt
Wertermittlungstichtag:	08.09.2025
Verkehrswert:	181.000 €
Ertragswert:	181.000 €
Zubehör i. S. d. § 97 BGB:	nicht bekannt

2 Allgemeine Angaben

2.1 Angaben zum Wertermittlungsobjekt

Art des Bewertungsobjekts:	Grundstück, bebaut mit einem überwiegend zu Wohnzwecken genutztes Wohn- und Geschäftshaus
Objektadresse:	Schulstr. 30 47166 Duisburg
Grundbuchangaben:	Grundbuch von Beeck, Blatt 1787, lfd. Nr. 1; Grundbuch von Beeck, Blatt 1787, lfd. Nr. 2
Katasterangaben:	Gemarkung Beeck, Flur 43, Flurstück 79, Fläche 211 m ² ; Gemarkung Beeck, Flur 43, Flurstück 80, Fläche 2 m ²

2.2 Angaben zum Auftraggeber und Eigentümer

Auftraggeber:	Amtsgericht Duisburg Zwangsversteigerung Postfach 10 01 10 47001 Duisburg Auftrag vom 14.08.2025 (Datum des Auftragschreibens)
Eigentümer:	Xxx Xxx Xxx

2.3 Angaben zum Auftrag und zur Auftragsabwicklung

Grund der Gutachtenerstellung:	Verkehrswertermittlung im Rahmen des Zwangsversteigerungsverfahrens. Das Gutachten ist ausschließlich für den angegebenen Zweck bestimmt. Eine weitergehende Verwendung bedarf der schriftlichen Zustimmung des Unterzeichners.
Wertermittlungsstichtag:	08.09.2025 (Tag der Ortsbesichtigung)
Qualitätsstichtag:	08.09.2025 (entspricht dem Wertermittlungsstichtag) Der Qualitätsstichtag ist der Zeitpunkt, auf den sich der für die Wertermittlung maßgebliche Grundstückszustand bezieht. Er entspricht dem Wertermittlungsstichtag, es sei denn, dass aus rechtlichen oder sonstigen Gründen der Zustand des Grundstücks zu einem anderen Zeitpunkt maßgebend ist.
Tag der Ortsbesichtigung:	08.09.2025
Umfang der Besichtigung etc.	Eine Innenbesichtigung des Bewertungsobjekts war nicht möglich. Von außen wurden fotografische Aufnahmen angefertigt. Es wird ausdrücklich darauf hingewiesen, dass die Wertermittlung aufgrund der eingeschränkten Besichtigungsmöglichkeiten nur eingeschränkt belastbar ist. Wesentliche Informationen zum baulichen Zustand des Objekts konnten nicht erhoben werden, sodass der ermittelte Verkehrswert insoweit mit Unsicherheiten behaftet ist.

Hinweis

Die Bewertung erfolgt überwiegend nach Aktenlage und nach dem äußeren Anschein (Anscheinsgutachten). Ein Abschlag auf den Verkehrswert für die eingeschränkte Innenbesichtigung wird nicht vorgenommen. Die sich ergebenden Risiken (z. B. unbekannte Bauschäden und Baumängel, Instandhaltungsstau oder überdurchschnittlicher Renovierungsbedarf) müssen Interessenten zusätzlich zu dem ausgewiesenen Verkehrswert berücksichtigen. Einem Erwerber wird vor einer Vermögensdisposition dringend eine Innenbesichtigung empfohlen.

Teilnehmer am Ortstermin:

- Herr xxxx
- Herr Wegmann (Unterzeichner)

herangezogene Unterlagen, Erkundigungen, Informationen:

Vom Amtsgericht wurden folgende Unterlagen zur Verfügung gestellt:

- **Zwangsversteigerungs-Beschluss** (Az. 651 K 71-25) vom 14.08.2025
- **Unbeglaubigter Auszug aus dem Grundbuch** von Beek, Blatt 1787 (Aus-/Abdruck vom 23.06.2025)

Vom Sachverständigen wurden folgende Auskünfte und Unterlagen beschafft:

- **Auszug aus dem Liegenschaftskataster** – Flurkarte TIM-online vom 20.08.2025 (www.tim-online.nrw.de), Lizenz dl-de/zero-2-0 (www.govdata.de/dl-de/zero-2-0)
- **©Daten der AGVGA.NRW e.V. NRW** (<https://www.boris.nrw.de>), Lizenz dl-de/zero-2-0 (www.govdata.de/dl-de/zero-2-0)
- **©Daten des Grundstücksmarktberichts 2025** (Auswertungs-/Berichtszeitraum 01.01. – 31.12.2024) des Gutachterausschuss für Grundstückswerte in der Stadt Duisburg (<https://www.boris.nrw.de>), Lizenz dl-de/zero-2-0 (www.govdata.de/dl-de/zero-2-0)
- Aktuelle Informationen zum Immobilienmarkt in NRW – **Bodenrichtwerte aus BORIS.NRW** - (<https://www.boris.nrw.de>), Lizenz dl-de/zero-2-0 (www.govdata.de/dl-de/zero-2-0)
- Auszug aus dem Geoportal der Stadt Duisburg – **Wohnlagenkarte** – (<https://geoportal.duisburg.de/geoportal/wohnlagenkarte/>)
- Auszug aus dem Geoportal der Stadt Duisburg – **Umgebungsärm** – (<https://geoportal.duisburg.de/geoportal/laerm/>)
- Auszug aus dem Geoportal der Stadt Duisburg – **Neuaufstellung FNP** – (<https://geoportal.duisburg.de/geoportal/neuaufstellungFNP/>)
- Auszug aus dem Internet-Auskunftssystem **“Gefährdungspotenziale des Untergrundes in Nordrhein-Westfalen”** (Stand: 16.10.2025), (https://www.gdu.nrw.de/GDU_Buerger/)

- **Telefonische und schriftliche Auskünfte der Stadt Duisburg** bezüglich Altlasten, Ortsbaurecht, Baulasten und Erschließungskostensituation
- **Digitale Hausakten der Stadt Duisburg** (mit veralteten und im Detail abweichenden Zeichnungen)
- **Qualifizierter Mietspiegel 2024** für die Stadt Duisburg gemäß § 558d BGB (Richtlinien für die Miete des nicht preisgebundenen Wohnraumes vom 01.02.2024)
- **Gewerblicher Mietpreisspiegel 2024/2025** Duisburg der Niederrheinischen Industrie- und Handelskammer (IHK)
- **Aufzeichnungen des Unterzeichners** während des Ortstermins
- **Fotografische Aufnahmen** des Wertermittlungsobjekts

Gutachtenerstellung unter Mitwirkung von: Durch die xxxx wurden folgende Tätigkeiten bei der Gutachtenerstellung durchgeführt:

- Einholung der erforderlichen Auskünfte bei den zuständigen Ämtern;
- Beschaffung der erforderlichen Unterlagen;
- Protokollierung der Ortsbesichtigung und Entwurf der Grundstücks- und Gebäudebeschreibung.

Die Ergebnisse dieser Tätigkeiten wurden vom Sachverständigen auf Richtigkeit und Plausibilität überprüft, ggf. ergänzt und für das vorliegende Gutachten verwendet.

2.4 Besonderheiten des Auftrags / Maßgaben des Auftraggebers

Der Unterzeichner wurde mit Beschluss vom 07.01.2025 beauftragt, gem. § 74 a Abs. 5 ZVG ein Gutachten über den Wert des Versteigerungsobjektes zu erstellen und bei der Stadtverwaltung die erforderlichen Auskünfte bezüglich der Baulasteneintragungen, Erschließungsbeiträge, Altlasten und Wohnungsbindung einzuholen.

Das Gutachten soll auch folgende Angaben enthalten:

- a) Ob ein Gewerbebetrieb geführt wird (Art und Inhaber)
- b) Eine Liste des etwaigen Zubehörs und die Bewertung der einzelnen Positionen; der Wert der beweglichen Gegenstände, auf die sich die Versteigerung erstreckt, ist unter Würdigung aller Verhältnisse frei zu schätzen Falls für die Bewertung des Zubehörs ein weiterer Sachverständiger zugezogen werden muss, wollen Sie dies bitte umgehend mitteilen
- c) Sind sonstige Zubehörstücke vorhanden, die von Ihnen nicht mit geschätzt sind
- d) Ob baubehördliche Beschränkungen oder Beanstandungen bestehen
- e) Eintragungen im Baulastenverzeichnis sollten möglichst wörtlich wiedergegeben werden (ggf. als Anlage zum Gutachten)
- f) Zum Bestehen oder Nichtbestehen einer Wohnungsbildung
- g) Außerdem soll der Beginn der Mietverträge ermittelt und im Gutachten genannt werden, sofern die Objekte vermietet sind
- h) Ob Anhaltspunkte für mögliche Altlasten bestehen und wie diese zu bewerten sind. Falls für die Bewertung von Altlasten ein weiterer Sachverständiger hinzugezogen werden muss, wollen Sie dies umgehend mitteilen
- i) Zum Bestehen des Denkmalschutzes
- j) Zu etwaigen Überbauten oder Eigengrenzüberbauungen
- k) Einen einfachen Lage- und Gebäudeplan
- l) Lichtbilder der Gebäude und der Örtlichkeit

Zu den Fragen des Gerichts:

- a) Ob ein Gewerbebetrieb wird geführt wird, konnte nicht abschließend geklärt werden
- b) Maschinen oder Betriebseinrichtungen sind nicht vorhanden.
- c) Zubehör ist nicht vorhanden
- d) Baubehördliche Beschränkungen oder Beanstandungen sind unbekannt
- e) Eintragungen im Baulastenverzeichnis sind nicht vorhanden
- f) Mietbindungen sind nicht bekannt
- f) Mietverträge wurden dem Unterzeichner nicht übergeben
- g) Es besteht kein konkreter Altlastenverdacht
- h) Denkmalschutz besteht nicht
- i) Überbauten oder Eigengrenzbebauungen bestehen nicht
- j) Lage- und Gebäudeplan werden in der Anlage beigelegt
- k) Lichtbilder werden in der Anlage beigelegt

Die Verfahrensbeteiligten wurden mit Schreiben vom 20.08.2025 über den Ortstermin in Kenntnis gesetzt. Zwangsverwaltung bestand nicht.

Angaben von Beteiligter oder Dritten werden grundsätzlich als richtig unterstellt – ihre Übernahme und Verwendung erfolgt nach dem Grundsatz von Treu und Glauben.

Bei einer Wertermittlung zum Zwecke der Zwangsversteigerung wird regelmäßig und insoweit auftragsgemäß der so genannte unbelastete Verkehrswert, also frei von Rechten und Lasten, die in Abteilung II des Grundbuchs eingetragen sein können, ermittelt. Dies ist eine nicht unwesentliche Besonderheit, die gerade auch in Hinblick auf eine mögliche Drittverwendung des Gutachtens besonders zu beachten ist.

3 Grund- und Bodenbeschreibung

3.1 Lage

3.1.1 Großräumige Lage

Ort und Einwohnerzahl:

Stadt Duisburg
Nord-Süd Ausdehnung: 25,1 km
Ost-West Ausdehnung: 14,2 km
Stadtbezirk Meiderich/Beeck
Ortsteil Bruckhausen

Duisburg liegt an der Mündung der Ruhr in den Rhein und bildet mit seinen Hafenanlagen den größten Binnenhafen Europas. Unter Produktionsgesichtspunkten zählt die Stadt zudem zu den bedeutendsten Stahlstandorten Europas und ist Teil des Ballungsraums Rhein-Ruhr, einer der größten Metropolregionen Deutschlands.

Die Stadt ist mit 507.876 Einwohnern (Stand: 31.12.2024) die fünftgrößte nordrheinwestfälische Stadt und zählt mit einer Fläche von 232,8 km² zu den fünfzehn größten Städten Deutschlands. Der Anteil der Nichtdeutschen liegt mit 129.229 Einwohnern bei 25,4 %.

Die Stadt Duisburg gehört zum Regierungsbezirk Düsseldorf und setzt sich aus insgesamt sieben Stadtbezirken zusammen, welche überwiegend rechtsrheinisch gelegen sind. Als westlichste Stadt des Ruhrgebietes grenzt sie im Süden an die Landeshauptstadt Düsseldorf. Im Norden befindet sich die Stadt Dinslaken, im Osten schließen sich die Städte Mülheim a. d. Ruhr und Oberhausen an, im Westen grenzt Duisburg an die Städte Krefeld, Moers und Rheinberg.

Das Stadtgebiet Duisburg ist verkehrstechnisch sehr günstig gelegen und über mehrere Autobahnen an das überregionale Verkehrsnetz angebunden. Neben der A 3 (E 35) und der A 40 (E 34) bestehen weitere Anschlüsse an die A 42 (Emscherschnellweg), die Stadtautobahn A 59 (Nord-Süd-Achse), die A 57 im Westen sowie die A 524 als südliche Verbindung zum Autobahnkreuz Breitscheid. Der internationale Flughafen Düsseldorf ist vom Duisburger Stadtzentrum in etwa 25 Minuten erreichbar und bietet neben innerdeutschen auch zahlreiche internationale Direktverbindungen. Duisburg verfügt über einen Hauptbahnhof mit ICE-, IC-, Regional- und S-Bahn-Anbindungen in alle Richtungen des Bundesgebiets. Die Stadt ist damit auch sehr gut in das nationale und internationale Schienenverkehrsnetz eingebunden.

Duisburg befindet sich weiterhin in einem Strukturwandel und etabliert sich, begünstigt durch den Binnenhafen, zu einem leistungsstarken Logistikstandort mit hoher Attraktivität und Intensität. Zu den bedeutendsten ansässigen Unternehmen zählen u. a. ThyssenKrupp Steel AG, ArcelorMittal, Duisburger Hafen AG (Duisport) und die Deutsche Bahn AG.

Die Haushaltssituation der Stadt ist stark angespannt. Die Hauptgründe dafür sind stark gestiegene Sozialausgaben sowie Mehrkosten bei Personal und Versorgung, bedingt durch Tarifabschlüsse und Personalaufstockung. Die Stadt hat daher eine restriktive Haushaltsbewirtschaftung eingeführt.

Hinsichtlich der Bevölkerungsprognose wird von der Stadt Duisburg (Quelle: Stadt Duisburg; Stabstelle für Wahlen und Informationslogistik; Zuzug durch stadtentwicklungspolitische Maßnahmen durch das Amt für Stadtentwicklung und Projektmanagement; Artikel: „Die Duisburger Bevölkerungsvorausberechnung bis zum Jahr 2035“) mit einer relativ konstanten Bevölkerungszahl bis zum Jahr 2035 gerechnet. Die aktuelle Bevölkerungsentwicklung der letzten Jahre unterstreicht die Prognose aus dem Jahr 2021. Die Arbeitslosenquote Duisburgs beträgt im September 2025 rd. 13,1 % und liegt somit weiterhin deutlich über dem Landes- und Bundesdurchschnitt (7,8 % bzw. 6,3 %).

Mit Stand 2021 liegt die einzelhandelsrelevante Kaufkraftkennziffer der Stadt Duisburg mit 81,3 unter dem Landesdurchschnitt NRW (99,0) und dem Bundesdurchschnitt (100,0). Die Zentralität Duisburgs liegt aufgrund des Einflusses der nahegelegenen Konkurrenzstädte Düsseldorf und Essen nur leicht über dem Bundesdurchschnitt (Zentralitätskennziffer: 103,4). Mit der Universität Duisburg-Essen (ca. 42.800 Studierende), verschiedenen Fachhochschulen und Forschungsinstituten, bildet die Stadt einen bedeutenden Bildungs- und Forschungsstandort Nordrhein-Westfalens.

Nach dem aktuellen Regionen-Ranking 2024 von der Firma IW-Consult, in Auftrag gegeben durch das Institut der deutschen Wirtschaft in Köln, in denen alle 400 Kreise und kreisfreien Städte miteinander verglichen wurden, belegt Duisburg im Niveauranking den 398 Platz. Damit schneidet Duisburg, wie viele andere Ruhrgebietsstädte, weiterhin sehr schlecht ab. Begründet liegt dies u. a. in einer ungünstigen Wertung des trotz in den letzten Jahren leicht gesunkenen, aber weiterhin hohen Gewerbesteuersatzes (z. Zt. 505%), der unterdurchschnittlichen Beschäftigungsrate bei Frauen, der hohen privaten Überschuldung der Haushalte und der Anzahl der Straftaten. Im Dynamik-Ranking zeigt sich wiederum ein anderes Bild. Hier steht Duisburg auf Platz 154 und konnte im Vergleich zur letzten Studie verbessern. Dies ist auf die positiven Entwicklungen in den Bereichen Wirtschaftsstruktur und Arbeitsmarkt zurückzuführen. Hierbei ist besonders die erneute Senkung des Gewerbesteuersatzes sowie das zukünftig hohe Arbeitskräfteangebot positiv in die Bewertung eingeflossen.

Quellen: Statistisches Bundesamt (Destatis), Stadt Duisburg, Niederrheinische Industrie- und Handelskammer, Bezirksregierung Düsseldorf, Bundesagentur für Arbeit, Bertelsmann-Stiftung, Universität Duisburg-Essen, IW Consult, ImmobilienScout24, WirtschaftsWoche, WDR, WAZ und Rheinische Post mit lokalen Presseartikeln

überörtliche Anbindung / Entfernungen:

Autobahnzufahrt:

- A 42, Ausfahrt Duisburg-Beeck, in ca. 1,4 km Entfernung

Bahnhof:

- Duisburg Hbf. in ca. 11 km Entfernung

Flughafen:

Der Rhein-Ruhr-Flughafen Düsseldorf befindet sich in etwa 23 km Entfernung.

Öffentliche Verkehrsmittel:

Haltestellen der öffentlichen Verkehrsmittel befinden sich auf der Kaiser-Wilhelm-Straße (Linien NE1, 901) bzw. auf der Dieselstraße (Linie 908).

3.1.2 Kleinräumige Lage

innerörtliche Lage:

Nördlich der Duisburger Innenstadt bzw. nördlich und südlich der A 42 gelegener Ortsteil von Duisburg. Die Entfernung zur Innenstadt beläuft sich auf ca. 11 km.

Der Stadtteil Bruckhausen wird maßgeblich durch seine Insel-lage geprägt. Unmittelbar angrenzende Gewerbegebiete und die weiträumigen Industrieflächen der Thyssen Krupp Stahl AG schließen ihn im Westen, Norden und Osten ein. Die südliche Ortsteilgrenze wird durch die Autobahn A 42 markiert. Fließende Übergänge zu anderen Stadtteilen bestehen nicht.

Über Jahre hinweg hat sich ein Wandel in der Bevölkerungsstruktur vollzogen: Der Anteil der Leistungsempfänger aus Transfereinkommen liegt hier deutlich über dem der Gesamtstadt. Gleiches gilt für die Anzahl der überschuldeten Haushalte. Das Objekt befindet sich in der Nahtlage zu den Industrieanlagen. Hier zeichnen sich infolge ökonomischer Veränderungen und einer Änderung in der Struktur der hier lebenden Bevölkerung städtebauliche und strukturelle Probleme ab (u. a. Wohnungsleerstände, Gebäudezustände, Lärmimmissionen).

Art der Bebauung und Nutzungen in der Straße und im Ortsteil:

Der Gebietscharakter der näheren Umgebung ist geprägt durch eine geschlossene 3- bis 4-geschossige Wohnbebauung sowie ein soziales Projekthaus und ein Kirchengebäude. Es sind strukturell bedingte Leerstände erkennbar.

Beeinträchtigungen:
Anlage 5

Überdurchschnittliche Immissionen oder sonstige Beeinträchtigungen waren im Rahmen der Ortsbesichtigung nicht wahrnehmbar.

Der Umgebungslärm des Bewertungsobjektes beträgt im Durchschnitt für den

Straßen- /Schienenverkehr
L-den > 50... <= 55 dB(A)

Quelle: Lärmkarte Straße, 24h-Pegel LDEN <https://www.GEO-portal.NRW/> (abgerufen am 16.10.2025)

3.1.3 Beurteilung der Lage

Beurteilung der Lage
Anlage 6

Entsprechend den Einstufungen der aktuellen Duisburger Wohnlagenkarte 2023 ist die Wohnlage als "einfach" zu beurteilen.

Danach ist die einfache Wohnlage wie folgt definiert:

Einfache Wohnlagen sind geprägt durch eine teilweise stark verdichtete, geschlossene homogene Bebauung und eine direkte Nähe zu Gewerbe und Industrie. Diese Wohnlage weist geringe Frei- und Grünflächen, erhöhte Immissionsbelastungen durch Industrie und Verkehr und ein einfaches Image auf. Einfache Wohnlagen können eine gute Anbindung an öffentliche Verkehrsmittel und ein umfassendes Angebot an täglichen Versorgungsmöglichkeiten haben.

Es sind strukturell bedingte Leerstände zu beobachten.

3.2 Gestalt und Form

Gestalt und Form: Eckgrundstück Schulstraße/Wilhelmsplatz

Straßenfronten:

ca. 15 m zum Wilhelmsplatz

ca. 16 m zur Schulstraße

Grundstück Größe:

Flurst. Nr.: 79 211 m²

Flurst. Nr.: 80 2 m²

Die genaue Form und die Ausdehnung sind aus dem beiliegenden Lageplan (**Anlage 4**) ersichtlich.

3.3 Topografie

Topografie: Soweit erkennbar, ist das Grundstück eben.

3.4 Erschließung, Baugrund etc.

Straßenart: verkehrsberuhigte Spielstraße

Straßenausbau: Fahrbahn aus Betonverbundsteinpflaster; beidseitig angelegte Gehwege; Parktaschen, Kanalisation und Straßenbeleuchtungseinrichtungen; Baumbestand

Anschlüsse an Versorgungsleitungen und Abwasserbeseitigung: Das Grundstück verfügt über folgende Anschlüsse:

- elektrischer Strom
- Wasser aus öffentlicher Versorgung
- Kanalanschluss
- Telefonanschluss

Ob ein Gas- oder Fernwärmeanschluss besteht, konnte im Rahmen der eingeschränkten Besichtigungsmöglichkeiten nicht geklärt werden.

Grenzverhältnisse, nachbarliche Gemeinsamkeiten: Es bestehen beidseitige Grenzbebauungen. Besondere Grenzverhältnisse oder nachbarliche Gemeinsamkeiten sind dem Unterzeichner nicht bekannt gemacht worden. Es wurden keine weiteren Nachforschungen angestellt.

Baugrund, Grundwasser (soweit augenscheinlich ersichtlich): Laut Auszug aus dem Internet-Auskunftssystem Gefährdungspotenziale des Untergrundes in Nordrhein-Westfalen des Geologischen Dienstes Nordrhein-Westfalen – Landesbetrieb – (<http://www.gdu.nrw.de/> [abgerufen am 16.10.2025]) befindet sich das Wertermittlungsgrundstück in einem Bereich mit folgendem Merkmal:

Anlage 7

- Gasaustritt in Bohrungen
- Erdbebengefährdung

Altlasten:

Gemäß schriftlicher Auskunft der Stadt Duisburg vom 22.08.2025 stellt sich die Altlastensituation für das Bewertungsgrundstück wie folgt dar:

Nach Auswertung der bis in das Jahr 1845 zurückreichenden Messtischblätter (topographische Karten im Maßstab 1 : 25.000), der Luftbildaufnahmen (ab Jahrgang 1926 im Maßstab 1 : 5.000), der stereoskopischen Luftbilder ab Jahrgang 1952 sowie weiteren Archivmaterials besteht für das o. g. Grundstück kein konkreter Verdacht auf relevante Altablagerungen oder Altstandorte.

Es kann dennoch nicht ausgeschlossen werden, dass Verunreinigungen des Bodens vorhanden sind, da die o. g. Karten und Luftbilder nur Momentaufnahmen darstellen und zudem aufgrund ihrer Maßstäbe eine detaillierte Betrachtungsweise nur bedingt ermöglichen. Zudem ist in einigen Bereichen des Stadtgebietes mit Auffüllungsmaterialien zu rechnen, die aufgrund ihrer Fremdbestandteile (z. B. Aschen und Schlacken) unter Umständen als schädliche Bodenveränderungen einzustufen sind.

Hinweis zu siedlungsbedingt erhöhten Schadstoffgehalten in Oberböden

Bei der Erstellung der Bodenbelastungskarte wurden für einen großen Bereich des Stadtgebietes siedlungsbedingt erhöhte Schadstoffgehalte in den Oberböden festgestellt, welche die Vorsorgewerte und teilweise auch die Prüfwerte der Bundes-Bodenschutzverordnung überschreiten. Die von Ihnen angefragten Flurstücke liegen in diesem Bereich. Eine Gefährdung geht von diesen siedlungsbedingt erhöhten Schadstoffgehalten im vorliegenden Fall aber nicht aus. Die in einem Maßnahmen- und Bewertungskonzept für Duisburg abgeleiteten Beurteilungswerte, bei deren Überschreitung Maßnahmen zur Gefahrenabwehr erforderlich werden, werden nicht überschritten. Unbeschadet dessen besteht bei der Gartennutzung die Möglichkeit, die Aufnahme von Schadstoffen aus Gründen der Vorsorge zu reduzieren. Die aktuellen Handlungsempfehlungen finden Sie unter www.duisburg.de/handlungsempfehlungen.

Bitte beachten Sie, dass eine abschließende Aussage über die Bodenbelastung auf einem bestimmten Grundstück nur auf der Basis gezielter Untersuchungen auf dem jeweiligen Grundstück erfolgen kann

Hinweis zur Grundwasserbeschaffenheit:

In weiten Teilen des Duisburger Stadtgebiets werden im Grundwasser die Geringfügigkeitsschwellenwerte (GFS-Werte) der Bund-/Länderarbeitsgemeinschaft Wasser (LAWA) für verschiedene Schadstoffe überschritten. Hinsichtlich der privaten Nutzung des Grundwassers durch Gartenbrunnen wird daher auf die zur Verfügung stehenden Informationen zu bekannten Schadstofffahnen und Hintergrundbelastungen des Grundwassers unter www.duisburg.de/grundwasserbeschaffenheit und die bestehende Anzeigepflicht für die Bohrung von Gartenbrunnen bei der Unteren Wasserbehörde verwiesen. Das in Gartenbrunnen zur privaten Nutzung geförderte Grundwasser ist KEIN Trinkwasser und sollte grundsätzlich auch nicht zum Befüllen von Swimmingpools genutzt werden, da es im Gegensatz zur umfangreichen Überwachung des Leitungswassers keiner geregelten Kontrolle unterliegt.

Weitere Details sind dem Schreiben der Stadt Duisburg zu entnehmen, das dem Gericht zur Akte überlassen wurde.

Anmerkung: In dieser Wertermittlung ist eine lageübliche Baugrund- und Grundwassersituation insoweit berücksichtigt, wie sie in die Vergleichskaufpreise bzw. Bodenrichtwerte eingeflossen ist. Darüberhinausgehende vertiefende Untersuchungen und Nachforschungen wurden nicht angestellt.

3.5 Privatrechtliche Situation

grundbuchlich gesicherte Belastungen: Dem Unterzeichner liegt ein unbeglaubigter Grundbuchauszug vom 23.06.2025 vor. Hiernach besteht in Abteilung II des Grundbuchs folgende Eintragungen:

Lfd. Nr. 1:

Folgende Rechte:

Den jeweiligen Eigentümer der in Hamborn Band 7 Blatt 235 lfd. Nr. 1 und in Beeck-Hamborn Bd. 34 Art. 20 lfd. Nr. 7 gegenüber hat sich der Eigentümer nebenstehender Parzelle verpflichtet, dieselbe nicht weiter als bisher geschehen zu bebauen unter Vorbehalt des Rechtes der Bestellung von Hypotheken und Grundschulden bis zum Betrage von 40.000 Mk (bis 6 %) mit dem Range vor dieser Grunddienstbarkeit. Unter Bezugnahme auf die notarielle Akte vom 19. Januar, 23. März und 4. Mai 1910 eingetragen am 27. Juni 1910.

Lfd. Nr. 7:

Die Zwangsversteigerung ist angeordnet. (Amtsgericht Duisburg 651 K 71-25). Eingetragen am 17.06.2025

Anmerkung: Im Zwangsversteigerungsverfahren wird grundsätzlich der Verkehrswert des unbelasteten Grundstücks ermittelt. Sämtliche Eintragungen in Abteilung II des Grundbuchs bleiben in der nachfolgenden Wertermittlung unberücksichtigt.

Schuldverhältnisse, die ggf. in Abteilung III des Grundbuchs verzeichnet sein können, werden in diesem Gutachten nicht berücksichtigt. Es wird davon ausgegangen, dass ggf. valutierende Schulden beim Verkauf gelöscht oder durch Reduzierung des Verkaufspreises ausgeglichen werden.

Herrschermerke: Im Bestandsverzeichnis des Grundbuchs sind keine Herrschermerke eingetragen.

nicht eingetragene Rechte und Lasten: Sonstige nicht eingetragene Lasten und (z. B. begünstigende) Rechte wurden dem Unterzeichner nicht bekannt gemacht.

3.6 Öffentlich-rechtliche Situation

3.6.1 Baulasten und Denkmalschutz

Eintragungen im Baulastenverzeichnis: Der Inhalt des Baulastenverzeichnisses bzgl. des Bewertungsgrundstücks wurde vom Unterzeichner am 26.08.2025 bei der Stadt Duisburg erfragt. Gemäß Auskunft ist das Grundstück von keiner Baulast betroffen. Begünstigende Baulasten wurden nicht bekannt gemacht.

Denkmalschutz: Die Denkmalliste der Stadt Duisburg wurde vom Unterzeichner online unter

https://bauauskunft.duisburg.de/online/Gek_online?type=userStart&login=denkmal&password=Denkmal2024!

abgerufen. Danach ist für das Wertermittlungsobjekt keine Eintragung vorhanden.

3.6.2 Bauplanungsrecht

Darstellungen im Flächennutzungsplan: Der geltende Flächennutzungsplan (FNP) der Stadt Duisburg stellt den Bereich des Bewertungsgrundstücks gemäß § 5 Abs. 2 Nr. 1 BauGB als **Wohnbauflächen (W)** im Sinne des § 1 Abs. 1 Nr. 1 der Baunutzungsverordnung (BauNVO) dar.

Hinweis:

Der Rat der Stadt Duisburg hat in seiner Sitzung am 11.06.2007 die Stadtverwaltung beauftragt, den Flächennutzungsplan (FNP) neu aufzustellen. Dies wird als Projekt "Duisburg2027" umgesetzt. Im Vorentwurf dieses FNP nach Änderungen der Planzeichnungen 2024 nach Offenlage 2023 wird der Bereich, in dem das zu bewertende Grundstück liegt, weiterhin als Wohnbaufläche (W) dargestellt.

Festsetzungen im Bebauungsplan: Das Wertermittlungsobjekt liegt weder im Geltungsbereich eines rechtsverbindlichen Bebauungsplans im Sinne des § 30 Abs. 1 BauGB (qualifizierter Bebauungsplan) bzw. § 30 Abs. 3 BauGB (einfacher Bebauungsplan) noch eines vorhabenbezogenen Bebauungsplans nach § 12 BauGB, sondern innerhalb eines im Zusammenhang bebauten Ortsteils im Sinne des § 34 BauGB (unbeplanter Innenbereich).

Die Beurteilung der planungsrechtlichen Zulässigkeit von Vorhaben im unbeplanten Innenbereich richtet sich grundsätzlich nach der Eigenart der näheren Umgebung, die sich aus der vorhandenen Bebauung ergibt. Eine Satzung nach § 34 Abs. 4 BauGB liegt nicht vor.

3.6.3 Bauordnungsrecht

Die Wertermittlung erfolgt auf der Grundlage des realisierten Vorhabens. Das Vorliegen einer Baugenehmigung und ggf. die Übereinstimmung des ausgeführten Vorhabens mit den vorliegenden Bauplänen, der Baugenehmigung, dem Bauordnungsrecht und der verbindlichen Bauleitplanung wurden nicht geprüft. Brandschutzrechtliche und brandschutztechnische Vorschriften wurden ebenfalls nicht geprüft. Die nachfolgende Wertermittlung setzt die formelle und materielle Rechtmäßigkeit der baulichen Anlagen und Nutzungen voraus.

3.7 Entwicklungszustand inkl. Beitragssituation

Entwicklungszustand (Grundstücksqualität): baureifes Land (vgl. § 3 Abs. 4 ImmoWertV)

Beitrags- und Abgabenzustand:

Nach Auskunft der Stadt Duisburg waren zum Wertermittlungstichtag Erschließungsbeiträge nach §§ 127 ff. BauGB sowie Anschlussbeiträge für die Grundstücksentwässerung nach dem Kommunalabgabengesetz für das Land Nordrhein-Westfalen (KAG NW) in Verbindung mit den örtlichen Beitragssatzungen nicht mehr zu zahlen. Eine evtl. Beitragspflicht nach § 8 KAG – Erweiterung und Verbesserung von Straßen, wird damit jedoch nicht ausgeschlossen.

Das Auskunftsschreiben wurde dem Gericht zur Akte überlassen.

3.8 Hinweise zu den durchgeführten Erhebungen

Die Angaben zu den privat- und öffentlich-rechtlichen Verhältnissen wurden, soweit nicht anders angegeben, online oder (fern-)mündlich eingeholt. Es wird empfohlen, vor einer vermögensrechtlichen Disposition über das Wertermittlungsobjekt eine schriftliche Bestätigung dieser Angaben bei der jeweils zuständigen Stelle einzuholen.

3.9 Derzeitige Nutzung und Vermietungssituation

Das Grundstück ist mit einem überwiegend zu Wohnzwecken genutztes Wohn- und Geschäftshaus bebaut. Das Haus umfasst augenscheinlich 7 Einheiten, davon ein Gewerbeeinheit im EG.

Das Objekt war augenscheinlich überwiegend bewohnt. Teile im Erdgeschoss werden augenscheinlich durch den Eigentümer genutzt. Mieternamen konnten nicht ermittelt werden. Die Klingelanlage ist defekt. Sie weist keine Mieternamen aus. Weitere Informationen lagen dem Unterzeichner nicht vor. Verifizierbaren Angaben zu den Mietverhältnisse wurden dem Unterzeichner nicht bekannt gemacht.

4 Beschreibung der Gebäude und Außenanlagen

4.1 Vorbemerkungen zur Gebäudebeschreibung

Grundlage für die Gebäudebeschreibungen sind die Erhebungen im Rahmen der Ortsbesichtigung sowie die vorliegenden Bauakten und Beschreibungen.

Die Gebäude und Außenanlagen werden nur insoweit beschrieben, wie es für die Herleitung der Daten in der Wertermittlung notwendig ist. Hierbei werden die offensichtlichen und vorherrschenden Ausführungen und Ausstattungen beschrieben. In einzelnen Bereichen können Abweichungen auftreten, die dann allerdings nicht werterheblich sind. Angaben über nicht sichtbare Bauteile beruhen auf Angaben aus den vorliegenden Unterlagen, Hinweisen während des Ortstermins bzw. Annahmen auf Grundlage der üblichen Ausführung im Baujahr. Die Funktionsfähigkeit einzelner Bauteile und Anlagen sowie der technischen Ausstattungen und Installationen (Heizung, Elektro, Wasser etc.) wurde nicht geprüft; im Gutachten wird die Funktionsfähigkeit unterstellt.

Baumängel und -schäden wurden soweit aufgenommen, wie sie zerstörungsfrei, d.h. offensichtlich erkennbar waren. In diesem Gutachten sind die Auswirkungen der ggf. vorhandenen Bauschäden und Baumängel auf den Verkehrswert nur pauschal berücksichtigt worden. Es wird ggf. empfohlen, eine diesbezüglich vertiefende Untersuchung durch einen Bausachverständigen anstellen zu lassen und/oder vor Vermögensdisposition Kostenvoranschläge einzuholen. Untersuchungen auf pflanzliche und tierische Schädlinge sowie über gesundheitsschädigende Baumaterialien wurden nicht durchgeführt.

4.2 Wohn- und Geschäftshaus

4.2.1 Gebäudeart, Baujahr und Außenansicht

Gebäudeart:	Wohn- und Geschäftshaus; beidseitig angebaut; III-geschossig; Unterkellerung; ausgebautes Dachgeschoss; Erkerausbildung im 1. und 2. OG
Baujahr:	Ursprungsbaujahr 1912 (gemäß Bauakte); Wiederaufbau 1946
Modernisierung:	unbekannt
Energieeffizienz:	Ein Energieausweis nach dem Gebäudeenergiegesetzes (GEG) lag nicht vor.
Barrierefreiheit:	Der Zugang zum Gebäude ist nicht barrierefrei. Aufgrund der örtlichen Marktgegebenheiten (u.a. Altersstruktur, Nachfrage nach barrierefreiem Wohnraum für die konkrete Objektart etc.) wird in dieser Wertermittlung davon ausgegangen, dass der Grad der Barrierefreiheit keinen oder nur einen unwesentlichen Einfluss auf die Kaufpreisentscheidung hat und somit nicht in der Wertermittlung berücksichtigt werden muss.
Außenansicht:	straßenseitige Fassade glatt verputzt und gestrichen

4.2.2 Nutzungseinheiten, Raumaufteilung

Eine Innenbesichtigung war nicht möglich. Die in der Anlage beigefügten Grundrisse sind veraltet und weisen im Detail ab. Sie dienen nur einer ersten Orientierung.

Erdgeschoss:

1 Einheit

1. – 2. Obergeschoss:

jeweils 2 Einheiten

Dachgeschoss:

vermutlich 2 Einheiten

4.2.3 Gebäudekonstruktion (Keller, Wände, Decken, Treppen, Dach)

Konstruktionsart:	Massivbauweise
Fundamente:	Bauzeitraum entsprechend
Keller:	nicht bekannt
Umfassungswände:	Mauerwerk
Innenwände:	Mauerwerk
Geschossdecken:	nicht bekannt
Treppen:	nicht bekannt
Hauseingangsbereich:	es bestehen drei Gebäudeeingänge Klingeltafel
Dach:	Mansarddachkonstruktion mit Ziegeleindeckung; Entwässerung über Dachrinnen und Fallrohre aus Zinkblech mit gusseisernem Standrohr

4.2.4 Allgemeine technische Gebäudeausstattung

Wasserinstallationen:	zentrale Wasserversorgung über Anschluss an das öffentliche Trinkwassernetz
Abwasserinstallationen:	nicht bekannt
Elektroinstallation:	nicht bekannt
Heizung:	nicht bekannt
Lüftung:	keine besonderen Lüftungsanlagen (herkömmliche Fensterlüf- tung)
Warmwasserversorgung:	nicht bekannt

4.2.5 Raumausstattungen und Ausbauzustand

4.2.5.1 Vorbemerkungen zur Ausstattungsbeschreibung

Eine Innenbesichtigung war nicht möglich. Die nachfolgende Beschreibung erfolgt teilweise nach Aktenlage.

Bodenbeläge:	nicht bekannt
Wandbekleidungen:	nicht bekannt
Deckenbekleidungen:	nicht bekannt
Fenster:	Fenster aus Holz mit Zweischeibenisolierverglasung und Dreh-/Kippbeschlägen; tlw. Rollläden
Türen:	nicht bekannt
sanitäre Installation:	nicht bekannt

4.2.6 Werthaltige Bauteile / Einrichtungen, Zustand des Gebäudes

besondere Bauteile:	<ul style="list-style-type: none">• Gauben
besondere Einrichtungen:	nicht bekannt
Besonnung und Belichtung:	nicht bekannt
Bauschäden und Baumängel:	<p>Ohne Anspruch auf Vollständigkeit waren im Rahmen der Besichtigungsmöglichkeiten folgende Mängel und Schäden erkennbar:</p> <ul style="list-style-type: none">• nicht angeschlossenes Fallrohr im Bereich des Hauseingangs,• vertikale sowie horizontale Rissbildungen (teilweise > 2 mm) an der Fassade; eine vertiefende Untersuchung der Ursachen wird empfohlen,• teilweise starker Bewuchs in den Dachrinnen,• Fenster mit defekten Glaseinsätzen und erkennbaren Undichtigkeiten,• insgesamt deutlich erkennbarer Instandhaltungsrückstand an der Gebäudehülle.• Defekte Klingelanlage• Vernachlässigter Hauseingang
wirtschaftliche Wertminderungen:	Unbekannt
Allgemeinbeurteilung:	<p>Das Gebäude vermittelt einen insgesamt vernachlässigten Gesamteindruck. Bereits äußerlich war ein deutlicher Instandhaltungsstau erkennbar. Es ist mit hoher Wahrscheinlichkeit davon auszugehen, dass sich dieser Zustand auch im Inneren des Gebäudes fortsetzt und dort ebenfalls ein erheblicher Instandhaltungsrückstand besteht.</p>

4.3 Bauzahlen

Bauzahlen:

Ein Aufmaß wurde nicht durchgeführt. Die Flächenangaben wurden auf Grundlage der vorhandenen, teilweise im Detail abweichenden Bauzeichnungen ermittelt und auf Plausibilität geprüft. Sie sind mit Unsicherheiten behaftet. Die ermittelten Werte sind ausschließlich für die vorliegende Wertermittlung zu verwenden und hierfür als ausreichend genau anzusehen. Sie sind nicht geeignet, für eventuell spätere Mieterhöhungsverlangen oder Abschluss neuer Mietverträge. Einem Erwerber wird grundsätzlich empfohlen, vor einer Vermögensdisposition ein eigenes Aufmaß durchführen zu lassen.

Geschossfläche (wertrelevant):

ca. 640,88 m²

Bei der anrechenbaren Grundstücksgröße von 213 m² beträgt die (boden-)wertrelevante Geschossfläche (WGFZ) = 3,0

Wohn-Nutzfläche(n):

Gewerbe (EG)	ca. 117 m ²
Wohnung (1. OG)	ca. 64 m ²
Wohnung (1. OG)	ca. 66 m ²
Wohnung (2. OG)	ca. 64 m ²
Wohnung (2. OG)	ca. 66 m ²
Wohnung (DG)	ca. 64 m ²
Wohnung (DG)	ca. 66 m ²
Insgesamt	ca. 507 m ²

4.4 Nebengebäude

Keine vorhanden.

4.5 Außenanlagen

- Anschlüsse an die öffentlichen Ver- und Entsorgungsleitungen

5 Ermittlung des Verkehrswerts

5.1 Verfahrenswahl mit Begründung

5.1.1 Bewertungsrechtliche und bewertungstheoretische Vorbemerkungen

5.1.1.1 Grundsätze zur Wahl der Wertermittlungsverfahren

Nach § 194 BauGB wird der Verkehrswert (Marktwert) „*durch den Preis bestimmt, der in dem Zeitpunkt, auf den sich die Ermittlung bezieht, im gewöhnlichen Geschäftsverkehr nach den rechtlichen Gegebenheiten und tatsächlichen Eigenschaften, der sonstigen Beschaffenheit und der Lage des Grundstücks oder des sonstigen Gegenstands der Wertermittlung ohne Rücksicht auf ungewöhnliche oder persönliche Verhältnisse zu erzielen wäre.*“

Ziel jeder Verkehrswertermittlung ist es, einen möglichst marktkonformen Wert des Grundstücks (d. h. den wahrscheinlichsten Kaufpreis im nächsten Kauffall) zu bestimmen.

Nach den Vorschriften der Immobilienwertermittlungsverordnung sind zur Ermittlung des Verkehrswerts grundsätzlich

- das **Vergleichswertverfahren**,
- das **Ertragswertverfahren**,
- das **Sachwertverfahren**

oder mehrere dieser Verfahren heranzuziehen (§ 6 Abs. 1 Satz 1 ImmoWertV). Die Verfahren sind nach der **Art des Wertermittlungsobjekts**, unter Berücksichtigung der **im gewöhnlichen Geschäftsverkehr bestehenden Gepflogenheiten** und den **sonstigen Umständen des Einzelfalls**, insbesondere der **Eignung** der zur Verfügung stehenden Daten, zu wählen; **die Wahl ist zu begründen** (§ 6 Abs. 1 Satz 2 ImmoWertV).

5.1.1.2 Allgemeine Kriterien für die Eignung der Wertermittlungsverfahren

Entscheidende Kriterien für die Wahl der anzuwendenden Wertermittlungsverfahren sind:

- Der Rechenablauf und die Einflussgrößen der Verfahren sollen den in diesem Grundstücksteilmarkt vorherrschenden **Marktüberlegungen** (Preisbildungsmechanismen) entsprechen.
- Zur Bewertung bebauter Grundstücke sollten immer **mindestens zwei** möglichst weitgehend voneinander unabhängige **Wertermittlungsverfahren angewendet** werden. Das zweite Verfahren dient zur Überprüfung des ersten Verfahrensergebnisses.
- Hauptaufgabe dieser Wertermittlung ist es, den Verkehrswert (Marktwert) i. S. d. § 194 BauGB, d. h. den im nächsten Kauffall am wahrscheinlichsten zu erzielenden Kaufpreis, möglichst zutreffend zu ermitteln. Diesbezüglich ist **das Verfahren** am geeignetsten und vorrangig zur Ableitung des Verkehrswerts heranzuziehen, **dessen für marktkonforme Wertermittlungen** erforderliche Daten (i. S. d. § 193 Abs. 5 BauGB i. V. m. § 6 Abs. 1 Satz 2 ImmoWertV) **am zuverlässigsten** aus dem Grundstücksmarkt (d. h. aus vergleichbaren Kauffällen) **abgeleitet wurden** bzw. dem Sachverständigen zur Verfügung stehen.

5.1.2 Zu den herangezogenen Verfahren

5.1.2.1 Beschreibung des Bewertungsmodells der Bodenwertermittlung

Der Bodenwert ist (auch in den Verfahren zur Bewertung bebauter Grundstücke – dort, getrennt vom Wert der Gebäude und der Außenanlagen) i. d. R. auf der Grundlage von **Vergleichspreisen** so zu ermitteln, wie er sich ergeben würde, wenn das Grundstück unbebaut wäre (§ 40 Abs. 1 ImmoWertV).

Liegen geeignete **Bodenrichtwerte** vor, so können diese anstelle oder ergänzend zu den Vergleichspreisen zur Bodenwertermittlung herangezogen werden (§ 40 Abs. 2 ImmoWertV).

Bodenrichtwerte sind zur Wertermittlung geeignet, wenn die Daten hinsichtlich Aktualität in Bezug auf den maßgeblichen Stichtag und hinsichtlich Repräsentativität den jeweiligen Grundstücksmarkt zutreffend abbilden und etwaige Abweichungen in den allgemeinen Wertverhältnissen sowie wertbeeinflussende Abweichungen der Grundstücksmerkmale des Wertermittlungsobjekts berücksichtigt werden können (§ 9 Abs. 1 ImmoWertV). Das setzt voraus, dass sie nach

- den örtlichen Verhältnissen,
- der Lage und
- des Entwicklungszustandes gegliedert

und

- nach Art und Maß der baulichen Nutzung,
- der Erschließungssituation sowie des beitragsrechtlichen Zustandes und
- der jeweils vorherrschenden Grundstücksgestalt

hinreichend bestimmt und mit der notwendigen Sorgfalt aus Kaufpreisen für vergleichbare unbebaute Grundstücke abgeleitet sind (§ 12 Abs. 2 und 3 ImmoWertV).

Zur Ableitung und Veröffentlichung von Bodenrichtwerten aus realisierten Kaufpreisen sind die Gutachterausschüsse verpflichtet (§ 193 Abs. 5 BauGB i. V. m. § 196 Abs. 1 Satz 1 BauGB). Der Bodenrichtwert ist bezogen auf den Quadratmeter der Grundstücksfläche (Dimension: €/m² Grundstücksfläche).

Abweichungen des zu bewertenden Grundstücks vom Vergleichsgrundstück bzw. von dem Bodenrichtwertgrundstück in den wertbeeinflussenden Merkmalen – wie Erschließungszustand, spezielle Lage, Art und Maß der baulichen Nutzung, Bodenbeschaffenheit, Grundstücksgestalt –, aber auch Abweichungen des Wertermittlungsstichtags vom Kaufzeitpunkt der Vergleichsgrundstücke bzw. vom Stichtag, zu dem der Bodenrichtwert abgeleitet wurde, bewirken i. d. R. entsprechende Abweichungen seines Bodenwerts von dem Vergleichspreis bzw. dem Bodenrichtwert (§ 9 Abs. 1 Sätze 2 und 3 ImmoWertV).

Für die anzustellende Bewertung liegt ein i. S. d. § 9 Abs. 1 ImmoWertV i. V. m. § 196 Abs. 1 BauGB geeigneter, d. h. hinreichend gegliederter und bezüglich seiner wesentlichen Einflussfaktoren definierter **Bodenrichtwert** vor. Der vom Gutachterausschuss veröffentlichte Bodenrichtwert wurde bezüglich seiner relativen Richtigkeit (Vergleich mit den Bodenrichtwerten der angrenzenden Bodenrichtwertzonen) und seiner absoluten Höhe (Vergleich mit Bodenrichtwerten von in etwa lagegleichwertigen Bodenrichtwertzonen, auch aus anderen Gemeinden) auf Plausibilität überprüft und als zutreffend beurteilt. Die Bodenwertermittlung erfolgt deshalb auf der Grundlage dieses Bodenrichtwerts, d. h. durch dessen Umrechnung auf die allgemeinen Wertermittlungsverhältnisse zum Wertermittlungsstichtag und die Grundstücksmerkmale des Bewertungsobjekts (vgl. § 26 Abs. 2 i. V. m. § 9 Abs. 1 Sätze 2 und 3 ImmoWertV und nachfolgender Abschnitt „Bodenwertermittlung“ dieses Gutachtens).

5.1.2.2 Bewertung des bebauten Gesamtgrundstücks

Anwendbare Verfahren

Zur Bewertung bebauter Grundstücke werden in Deutschland vorrangig – wie bereits beschrieben – das Vergleichswert-, das Ertragswert- und das Sachwertverfahren angewendet (vgl. § 6 Abs. 1 Satz 1 ImmoWertV).

Vergleichswertverfahren

Die **Anwendung des Vergleichswertverfahrens** zur Bewertung des bebauten Grundstücks ist im vorliegenden Fall **nicht möglich**, weil

- keine hinreichende Anzahl zum Preisvergleich geeigneter **Vergleichskaufpreise** verfügbar ist und auch
- keine hinreichend differenziert beschriebenen **Vergleichsfaktoren** des örtlichen Grundstücksmarkts zur Bewertung des bebauten Grundstücks zur Verfügung stehen.

Ertragswertverfahren

Steht für den Erwerb oder die Errichtung vergleichbarer Objekte üblicherweise die zu erzielende Rendite (Mieteinnahme, Wertsteigerung, steuerliche Abschreibung) im Vordergrund, so wird nach dem Auswahlkriterium „Kaufpreisbildungsmechanismen im gewöhnlichen Geschäftsverkehr“ das Ertragswertverfahren als vorrangig anzuwendendes Verfahren angesehen.

Dies trifft für das hier zu bewertende Grundstück zu, da es als **Renditeobjekt** angesehen werden kann.

Das Ertragswertverfahren (gemäß §§ 27 – 34 ImmoWertV) ist durch die Verwendung des aus vielen Vergleichskaufpreisen abgeleiteten Liegenschaftszinssatzes (in erster Näherung Reinerträge: Kaufpreise) ein

Preisvergleich, in dem vorrangig die in dieses Bewertungsmodell eingeführten Einflussgrößen (insbesondere Mieten, Restnutzungsdauer; aber auch Zustandsbesonderheiten) die Wertbildung und die Wertunterschiede bewirken.

Sachwertverfahren

Mit dem Sachwertverfahren werden solche bebaute Grundstücke vorrangig bewertet, die üblicherweise nicht zur Erzielung von Renditen, sondern zur renditeunabhängigen Eigennutzung verwendet (gekauft oder errichtet) werden.

Dies gilt für die hier zu bewertende Grundstücksart nicht, da es sich um **kein typisches Sachwertobjekt** handelt.

Die **Anwendung des Sachwertverfahrens** ist **nicht möglich**, da für das zu bewertende Grundstück **keine Sachwertfaktoren bekannt** sind und auch nicht aus für ähnliche Objektarten veröffentlichten abgeleitet werden können.

5.2 Bodenwertermittlung

Bodenrichtwert mit Definition des Bodenrichtwertgrundstücks

Der **Bodenrichtwert** beträgt (Dieselstraße/Schulstraße---(343274/5706442)---Mehrfamilienhäuser) **120 €/m²** zum **Stichtag 01.01.2025**. Das Bodenrichtwertgrundstück ist wie folgt definiert:

Entwicklungsstufe	=	baureifes Land
beitragsrechtlicher Zustand	=	frei
Geschossflächenzahl (WGFZ)	=	1,5
Zahl der Vollgeschosse (ZVG)	=	II-IV
Grundstücksfläche (f)	=	keine Angabe
Grundstückstiefe (t)	=	30 m

Beschreibung des Bewertungsgrundstücks

Wertermittlungsstichtag	=	08.09.2025
Entwicklungsstufe	=	baureifes Land
Geschossflächenzahl (WGFZ)	=	3
Zahl der Vollgeschosse (ZVG)	=	III
Grundstücksfläche (f)	=	213 m ²

Bodenwertermittlung des Bewertungsgrundstücks

Nachfolgend wird der Bodenrichtwert an die allgemeinen Wertverhältnisse zum Wertermittlungsstichtag 08.09.2025 und die wertbeeinflussenden Grundstücksmerkmale des Bewertungsgrundstücks angepasst.

I. Umrechnung des Bodenrichtwerts auf den beitragsfreien Zustand		Erläuterung
beitragsrechtlicher Zustand des Bodenrichtwerts	= frei	
beitragsfreier Bodenrichtwert (Ausgangswert für weitere Anpassung)	= 120,00 €/m²	

II. Zeitliche Anpassung des Bodenrichtwerts				
	Richtwertgrundstück	Bewertungsgrundstück	Anpassungsfaktor	Erläuterung
Stichtag	01.01.2025	08.09.2025	× 1,000	E1

III. Anpassungen wegen Abweichungen in den wertbeeinflussenden Grundstücksmerkmalen				
Lage	Dieselstr./Schulstr--- (343274/5706442)--- Mehrfamilienhäuser	vergleichbar	× 1,000	
lageangepasster beitragsfreier BRW am Wertermittlungsstichtag			= 120,00 €/m ²	
WGFZ	1,5	3,00	× 1,490	E2
Fläche (m ²)	keine Angabe	213	× 1,000	
Entwicklungsstufe	baureifes Land	baureifes Land	× 1,000	
Vollgeschosse	II-IV	III	× 1,000	
Tiefe (m)	30		× 1,000	
Zuschnitt	lageüblich	Eckgrundstück	× 0,950	E3
vorläufiger objektspezifisch angepasster beitragsfreier Bodenrichtwert			= 169,86 €/m²	

IV. Ermittlung des Gesamtbodenwerts		Erläuterung
objektspezifisch angepasster beitragsfreier Bodenrichtwert	= 169,86 €/m²	
Fläche	× 213 m ²	
beitragsfreier Bodenwert	= 36.180,18 € rd. 36.200,00 €	

Der **beitragsfreie Bodenwert** beträgt zum Wertermittlungstichtag 08.09.2025 insgesamt **36.200 €**.

5.2.1 Erläuterungen zur Bodenrichtwertanpassung

E1

Eine Umrechnung des Bodenrichtwertes auf die allgemeinen Wertverhältnisse am Wertermittlungstichtag ist nicht erforderlich, da zwischen der Richtwertfestsetzung und dem Wertermittlungstichtag keine wesentlichen Bodenwertveränderungen im Bereich der Richtwertzone eingetreten sind.

E2

Die Umrechnung von der WGFZ des BRW-Grundstücks auf die WGFZ des Bewertungsgrundstücks erfolgt unter Verwendung der vom örtlichen Gutachterausschuss mitgeteilten Umrechnungskoeffizienten.

E3

Bei den in offener Bauweise bebaubaren Eckgrundstücken entstehen Nachteile, wie z.B. ein überproportionaler Anteil an unbebaubarem Vorderland. Überdies kann die Ecklage mit höheren Erschließungsbeiträgen und Grundbesitzabgaben (Straßenreinigungsgebühren) sowie stärkerer Lärm- und Abgasbelastung beeinflusst sein. Für den Eigentümer des Grundstücks bzw. dessen Nutzer bedeutet die Ecklage zudem, dass das Grundstück mehr als üblich einsehbar ist. Diese Umstände begründen einen Abschlag vom Bodenrichtwert, der sachverständig in Höhe von 5% beurteilt wird.

5.3 Ertragswertermittlung

5.3.1 Das Ertragswertmodell der Immobilienwertermittlungsverordnung

Das Modell für die Ermittlung des Ertragswerts ist in den §§ 27 – 34 ImmoWertV beschrieben.

Die Ermittlung des Ertragswerts basiert auf den marktüblich erzielbaren jährlichen Erträgen (insbesondere Mieten und Pachten) aus dem Grundstück. Die Summe aller Erträge wird als **Rohertrag** bezeichnet. Maßgeblich für den vorläufigen (Ertrags)Wert des Grundstücks ist jedoch der **Reinertrag**. Der Reinertrag ermittelt sich als Rohertrag abzüglich der Aufwendungen, die der Eigentümer für die Bewirtschaftung einschließlich Erhaltung des Grundstücks aufwenden muss (**Bewirtschaftungskosten**).

Das Ertragswertverfahren fußt auf der Überlegung, dass der dem Grundstückseigentümer verbleibende Reinertrag aus dem Grundstück die Verzinsung des Grundstückswerts (bzw. des dafür gezahlten Kaufpreises) darstellt. Deshalb wird der Ertragswert als **Rentenbarwert** durch Kapitalisierung des Reinertrags bestimmt.

Hierbei ist zu beachten, dass der Reinertrag für ein bebautes Grundstück sowohl die Verzinsung für den Grund und Boden als auch für die auf dem Grundstück vorhandenen baulichen (insbesondere Gebäude) und sonstigen Anlagen (z. B. Anpflanzungen) darstellt. Der Grund und Boden gilt grundsätzlich als unvergänglich (bzw. unzerstörbar). Dagegen ist die (wirtschaftliche) **Restnutzungsdauer** der baulichen und sonstigen Anlagen zeitlich begrenzt.

Der **Bodenwert** ist getrennt vom Wert der Gebäude und Außenanlagen i. d. R. im Vergleichswertverfahren (vgl. § 40 Abs. 1 ImmoWertV) grundsätzlich so zu ermitteln, wie er sich ergeben würde, wenn das Grundstück unbebaut wäre.

Der auf den Bodenwert entfallende Reinertragsanteil wird durch Multiplikation des Bodenwerts mit dem (objektspezifisch angepassten) **Liegenschaftszinssatz** bestimmt. (Der Bodenertragsanteil stellt somit die ewige Rentenrate des Bodenwerts dar.)

Der auf die baulichen Anlagen entfallende Reinertragsanteil ergibt sich als Differenz „(Gesamt)Reinertrag des Grundstücks“ abzüglich „Reinertragsanteil des Grund und Bodens“.

Der vorläufige **Ertragswert der baulichen Anlagen** wird durch Kapitalisierung (d. h. Zeitrentenbarwertberechnung) des (Rein)Ertragsanteils der baulichen und sonstigen Anlagen unter Verwendung des (objektspezifisch angepassten) Liegenschaftszinssatzes und der Restnutzungsdauer ermittelt.

Der vorläufige Ertragswert setzt sich aus der Summe von „Bodenwert“ und „vorläufigem Ertragswert der baulichen Anlagen“ zusammen.

Ggf. bestehende **besondere objektspezifische Grundstücksmerkmale**, die bei der Ermittlung des vorläufigen Ertragswerts nicht berücksichtigt wurden, sind bei der Ableitung des Ertragswerts aus dem marktangepassten vorläufigen Ertragswert sachgemäß zu berücksichtigen.

Das **Ertragswertverfahren** stellt insbesondere durch Verwendung des aus Kaufpreisen abgeleiteten Liegenschaftszinssatzes **einen Kaufpreisvergleich** im Wesentlichen auf der Grundlage des marktüblich erzielbaren Grundstücksreinertrages dar.

5.3.2 Erläuterungen der bei der Ertragswertberechnung verwendeten Begriffe

Rohertrag (§ 31 Abs. 2 ImmoWertV)

Der Rohertrag umfasst alle bei ordnungsgemäßer Bewirtschaftung und zulässiger Nutzung marktüblich erzielbaren Erträge aus dem Grundstück. Bei der Ermittlung des Rohertrags ist von den üblichen (nachhaltig gesicherten) Einnahmemöglichkeiten des Grundstücks (insbesondere der Gebäude) auszugehen. Als marktüblich erzielbare Erträge können auch die tatsächlichen Erträge zugrunde gelegt werden, wenn diese marktüblich sind.

Weicht die tatsächliche Nutzung von Grundstücken oder Grundstücksteilen von den üblichen, nachhaltig gesicherten Nutzungsmöglichkeiten ab und/oder werden für die tatsächliche Nutzung von Grundstücken oder Grundstücksteilen vom Üblichen abweichende Entgelte erzielt, sind für die Ermittlung des Rohertrags zunächst die für eine übliche Nutzung marktüblich erzielbaren Erträge zugrunde zu legen.

Bewirtschaftungskosten (§ 32 ImmoWertV)

Die Bewirtschaftungskosten sind marktüblich entstehende Aufwendungen, die für eine ordnungsgemäße Bewirtschaftung und zulässige Nutzung des Grundstücks (insbesondere der Gebäude) laufend erforderlich sind.

Die Bewirtschaftungskosten umfassen die Verwaltungskosten, die Instandhaltungskosten, das Mietausfallwagnis und die Betriebskosten.

Unter dem Mietausfallwagnis ist insbesondere das Risiko einer Ertragsminderung zu verstehen, die durch uneinbringliche Rückstände von Mieten, Pachten und sonstigen Einnahmen oder durch vorübergehenden Leerstand von Raum, der zur Vermietung, Verpachtung oder sonstigen Nutzung bestimmt ist, entsteht. Es umfasst auch das Risiko von uneinbringlichen Kosten einer Rechtsverfolgung auf Zahlung, Aufhebung eines Mietverhältnisses oder Räumung (§ 32 Abs. 4 ImmoWertV und § 29 Satz 1 und 2 II. BV).

Zur Bestimmung des Reinertrags werden vom Rohertrag nur die Bewirtschaftungskosten(anteile) in Abzug gebracht, die vom Eigentümer zu tragen sind, d. h. nicht zusätzlich zum angesetzten Rohertrag auf die Mieter umgelegt werden können.

Ertragswert / Rentenbarwert (§ 29 und § 34 ImmoWertV)

Der vorläufige Ertragswert ist der auf die Wertverhältnisse am Wertermittlungsstichtag bezogene (Einmal)Betrag, der der Summe aller aus dem Objekt während seiner Nutzungsdauer erzielbaren (Rein)Erträge einschließlich Zinsen und Zinseszinsen entspricht. Die Einkünfte aller während der Nutzungsdauer noch anfallenden Erträge – abgezinst auf die Wertverhältnisse zum Wertermittlungsstichtag – sind wertmäßig gleichzusetzen mit dem vorläufigen Ertragswert des Objekts.

Als Nutzungsdauer ist für die baulichen und sonstigen Anlagen die Restnutzungsdauer anzusetzen, für den Grund und Boden unendlich (ewige Rente).

Liegenschaftszinssatz (§ 21 Abs. 2 ImmoWertV)

Der Liegenschaftszinssatz ist eine Rechengröße im Ertragswertverfahren. Er ist auf der Grundlage geeigneter Kaufpreise und der ihnen entsprechenden Reinerträge für mit dem Bewertungsgrundstück hinsichtlich Nutzung und Bebauung gleichartiger Grundstücke nach den Grundsätzen des Ertragswertverfahrens als Durchschnittswert abgeleitet (vgl. § 21 Abs. 2 ImmoWertV). Der Ansatz des (marktkonformen) objektspezifisch angepassten Liegenschaftszinssatzes für die Wertermittlung im Ertragswertverfahren stellt somit sicher, dass das Ertragswertverfahren ein marktkonformes Ergebnis liefert, d.h. dem Verkehrswert entspricht.

Der Liegenschaftszinssatz übernimmt demzufolge die Funktion der Marktanpassung im Ertragswertverfahren. Durch ihn werden die allgemeinen Wertverhältnisse auf dem Grundstücksmarkt erfasst.

Restnutzungsdauer (§ 4 i. V. m. § 12 Abs. 5 ImmoWertV)

Die Restnutzungsdauer bezeichnet die Anzahl der Jahre, in denen eine bauliche Anlage bei ordnungsgemäßer Bewirtschaftung voraussichtlich noch wirtschaftlich genutzt werden kann. Als Restnutzungsdauer ist in erster Näherung die Differenz aus 'üblicher Gesamtnutzungsdauer' abzüglich 'tatsächlichem Lebensalter am Wertermittlungsstichtag' zugrunde gelegt. Diese wird allerdings dann verlängert (d. h. das Gebäude fiktiv verjüngt), wenn beim Bewertungsobjekt wesentliche Modernisierungsmaßnahmen durchgeführt wurden oder in den Wertermittlungsansätzen unmittelbar erforderliche Arbeiten zur Beseitigung des Unterhaltungszustands sowie zur Modernisierung in der Wertermittlung als bereits durchgeführt unterstellt werden.

Marktübliche Zu- oder Abschläge (§ 7 Abs. 2 ImmoWertV)

Lassen sich die allgemeinen Wertverhältnisse bei Verwendung der Liegenschaftszinssätze auch durch eine Anpassung mittels Indexreihen oder in anderer geeigneter Weise nicht ausreichend berücksichtigen, ist zur Ermittlung des marktangepassten vorläufigen Ertragswerts eine zusätzliche Marktanpassung durch marktübliche Zu- oder Abschläge erforderlich.

Besondere objektspezifische Grundstücksmerkmale (§ 8 Abs. 3 ImmoWertV)

Unter den besonderen objektspezifischen Grundstücksmerkmalen versteht man alle vom üblichen Zustand vergleichbarer Objekte abweichenden individuellen Eigenschaften des Bewertungsobjekts (z. B. Abweichungen vom normalen baulichen Zustand, eine wirtschaftliche Überalterung, insbesondere Baumängel und Bauschäden (siehe nachfolgende Erläuterungen), grundstücksbezogene Rechte und Belastungen oder Abweichungen von den marktüblich erzielbaren Erträgen).

Baumängel und Bauschäden (§ 8 Abs. 3 ImmoWertV)

Baumängel sind Fehler, die dem Gebäude i. d. R. bereits von Anfang an anhaften – z. B. durch mangelhafte Ausführung oder Planung. Sie können sich auch als funktionale oder ästhetische Mängel durch die Weiterentwicklung des Standards oder Wandlungen in der Mode einstellen.

Bauschäden sind auf unterlassene Unterhaltungsaufwendungen, auf nachträgliche äußere Einwirkungen oder auf Folgen von Baumängeln zurückzuführen.

Für behebbare Schäden und Mängel werden die diesbezüglichen Wertminderungen auf der Grundlage der Kosten geschätzt, die zu ihrer Beseitigung aufzuwenden sind. Die Schätzung kann durch pauschale Ansätze oder auf der Grundlage von auf Einzelpositionen bezogenen Kostenermittlungen erfolgen.

Der Bewertungssachverständige kann i. d. R. die wirklich erforderlichen Aufwendungen zur Herstellung eines normalen Bauzustandes nur überschlägig schätzen, da

- nur zerstörungsfrei – augenscheinlich untersucht wird,
- grundsätzlich keine Bauschadensbegutachtung erfolgt (dazu ist die Beauftragung eines Sachverständigen für Schäden an Gebäuden notwendig).

Es wird ausdrücklich darauf hingewiesen, dass die Angaben in dieser Verkehrswertermittlung allein aufgrund Mitteilung von Auftraggeber, Mieter etc. und darauf beruhenden Inaugenscheinnahme beim Ortstermin ohne jegliche differenzierte Bestandsaufnahme, technischen, chemischen o. ä. Funktionsprüfungen, Vorplanung und Kostenschätzung angesetzt sind.

5.3.3 Ertragswertberechnung

Gebäudebezeichnung	Mieteinheit		Fläche (m ²)	Anzahl (Stk.)	marktüblich erzielbare Nettokaltmiete		
	lfd. Nr.	Nutzung/Lage			(€/m ²) bzw. (€/Stk.)	monatlich (€)	jährlich (€)
Wohn- und Geschäfts- haus	1	Laden EG	ca.117		6,00	702,00	8.424,00
	2	Wohnung 1. OG	ca. 64		4,92	314,88	3.778,56
	3	Wohnung 1. OG	ca. 66		4,92	324,72	3.896,64
	4	Wohnung 2. OG	ca. 64		4,92	314,88	3.778,56
	5	Wohnung 2. OG	ca. 66		4,92	324,72	3.896,64
	6	Wohnung DG	ca. 64		4,92	314,88	3.778,56
	7	Wohnung DG	ca. 66		4,92	324,72	3.896,64
Summe			ca. 507	-		2.620,80	31.449,60

Die Ertragswertermittlung wird auf der Grundlage der marktüblich erzielbaren Nettokaltmiete durchgeführt (vgl. § 27 Abs. 1 ImmoWertV).

jährlicher Rohertrag (Summe der marktüblich erzielbaren jährlichen Nettokaltmieten)	31.449,60 €
Bewirtschaftungskosten (nur Anteil des Vermieters) (vgl. Einzelaufstellung)	– 10.554,91 €
jährlicher Reinertrag	= 20.894,69 €
Reinertragsanteil des Bodens 6,50 % von 36.200,00 € (Liegenschaftszinssatz × Bodenwert (beitragsfrei))	– 2.353,00 €
Reinertragsanteil der baulichen und sonstigen Anlagen	= 18.541,69 €
Kapitalisierungsfaktor (gem. § 34 Abs. 2 ImmoWertV) bei LZ = 6,50 % Liegenschaftszinssatz und RND = 20 Jahren Restnutzungsdauer	× 11,019
vorläufiger Ertragswert der baulichen und sonstigen Anlagen	= 204.310,88 €
beitragsfreier Bodenwert (vgl. Bodenwertermittlung)	+ 36.200,00 €
vorläufiger Ertragswert	= 240.510,88 €
Marktanpassung durch marktübliche Zu- oder Abschläge	– 0,00 €
marktangepasster vorläufiger Ertragswert	= 240.510,88 €
besondere objektspezifische Grundstücksmerkmale	– 60.000,00 €
Ertragswert	= 180.510,88 €
	rd. 181.000,00 €

5.3.4 Erläuterung zur Ertragswertberechnung

Wohn- bzw. Nutzflächen

Die angegebenen Flächen wurden anhand von veralteten und im Detail abweichenden Grundrissen modellkonform auf Basis der WoFIV überschlägig ermittelt. Ein Aufmaß vor Ort wurde nicht durchgeführt. Die angegebenen Flächen sind ausschließlich für diese Wertermittlung zu verwenden. Sie sind nicht geeignet für ein späteres Mieterhöhungsverlangen.

Rohertrag

Grundlage für die Ermittlung des Rohertrags sind die marktüblich erzielbaren Erträge aus dem Grundstück (vgl. § 31 Abs. 2 Satz 1 ImmoWertV). Bei der Ermittlung des Rohertrags ist von den üblichen (nachhaltig gesicherten) Ertragsmöglichkeiten des Grundstücks (insbesondere der Gebäude) auszugehen. Weicht die tatsächliche Nutzung von Grundstücken oder Grundstücksteilen von der üblichen, nachhaltig gesicherten Nutzungsmöglichkeit ab und/oder werden für die tatsächliche Nutzung von Grundstücken oder Grundstücksteilen vom Üblichen abweichende Entgelte erzielt, ist bei der Ermittlung des Rohertrags zunächst von den Erträgen auszugehen, die für eine übliche Nutzung marktüblich erzielbar sind. Tatsächliche Erträge sind zugrunde zu legen, wenn sie marktüblich erzielbar sind und gleichzeitig keine ausreichenden Daten für erzielbare Erträge vorliegen.

Der Rohertrag ergibt sich aus der marktüblich erzielbaren Nettokaltmiete der Immobilie. Diese entspricht der Jahresgesamtmiete ohne alle neben der Grundmiete auf den Mieter umlegbaren Bewirtschaftungskosten. Sie wird auf der Grundlage von Vergleichsmieten für mit dem Bewertungsobjekt vergleichbar genutzte Grundstücke aus dem qualifizierten Mietspiegel 2024 für die Stadt Duisburg abgeleitet.

Unter Berücksichtigung der

- Art (hier: Mehrfamilienwohnhaus),
- Größe,
- Ausstattung,
- Beschaffenheit und
- Lage einschließlich der energetischen Ausstattung und Beschaffenheit

werden die im Ertragswertverfahren angesetzten Nettokaltmiete/n auf der Basis des o. g. Mietspiegels 2024 für angemessen und marktüblich beurteilt.

Bewirtschaftungskosten

Die Bewirtschaftungskosten sind regelmäßig anfallende Aufwendungen, die für eine ordnungsgemäße Bewirtschaftung und zulässige Nutzung des Grundstücks (insbesondere der Gebäude) laufend erforderlich und zugleich regelmäßig nicht durch Umlage oder sonstige Kostenübernahme gedeckt sind (vgl. § 32 Abs. 1 ImmoWertV).

Die Bewirtschaftungskosten umfassen die Verwaltungskosten, die Instandhaltungskosten, das Mietausfallwagnis und die Betriebskosten i. S. d. § 556 Abs. 1 S.2 BGB.

Unter die Verwaltungskosten fallen insbesondere die Kosten für Personal und Einrichtungen, Aufsicht und Geschäftsführung sowie den Gegenwert der vom Eigentümer geleisteten Verwaltungsarbeit (§ 32 Abs. 2 ImmoWertV).

Die Instandhaltungskosten umfassen die Kosten, die zur Erhaltung des zugrunde gelegten Ertragsniveaus der baulichen Anlagen während der Restnutzungsdauer marktüblich aufgebracht werden müssen (§ 32 Abs. 3 ImmoWertV).

Unter dem Mietausfallwagnis ist insbesondere das Risiko einer Ertragsminderung zu verstehen, die durch uneinbringliche Rückstände von Mieten, Pachten und sonstigen Einnahmen oder durch vorübergehenden Leerstand von Raum, der zur Vermietung, Verpachtung oder sonstigen Nutzung bestimmt ist, entsteht. Es umfasst auch das Risiko von uneinbringlichen Kosten einer Rechtsverfolgung auf Zahlung, Aufhebung eines Mietverhältnisses oder Räumung (§ 32 Abs. 4 ImmoWertV und § 29 Satz 1 und 2 II. BV).

Zur Bestimmung des Reinertrags werden vom Rohertrag nur die Bewirtschaftungskosten(anteile) in Abzug gebracht (§ 31 Abs. 1 ImmoWertV), die regelmäßig vom Eigentümer zu tragen sind und nicht zusätzlich zum zugrunde gelegten Rohertrag auf die Mieter umgelegt werden können.

Bewirtschaftungskosten (BWK)

BWK-Anteil		
Verwaltungskosten		
Wohnen	Wohnungen (Whg.)	6 Whg. × 359,00 €
Gewerbe		4,0 % vom Rohertrag
		2.154,00 €
Instandhaltungskosten		
Wohnen	Wohnungen (Whg.)	390,00 m ² × 14,00 €/m ²
Gewerbe	Büros, Praxen, Geschäfte, etc.	117,00 m ² × 14,00 €/m ²
		5.460,00 €
		1.638,00 €
Mietausfallwagnis		
Wohnen	2,0 % vom Rohertrag	
Gewerbe	6,0 % vom Rohertrag	
		460,51 €
		505,44 €
Summe		10.554,91 €

Liegenschaftszinssatz

Liegenschaftszinssätze sind Kapitalisierungszinssätze, mit denen Verkehrswerte von Grundstücken je nach Grundstücksart im Durchschnitt marktüblich verzinst werden (§ 21 Abs. 2 ImmoWertV).

Der Liegenschaftszinssatz wird umso höher eingestuft, je unsicherer der nachhaltige Grundstücksertrag ist. Im Ansatz des Liegenschaftszinssatzes kumulieren u. a. die marktbedingten Einschätzungen wie Lagebeurteilung, Nutzerakzeptanz des Bewertungsobjektes, zukünftiges Entwicklungspotential, Dauerhaftigkeit solcher Erwartungen, die Wettbewerbssituation mit vergleichbaren Angeboten, zusammengefasst der erwartete Nutzen aus der Immobilie. Sind die Erwartungen positiv für die zukünftige Markt- und Objektentwicklung, gibt sich ein Investor mit einer geringeren sofortigen Rendite des Objektes zufrieden. Er erwartet also eine geringere Verzinsung seines Kapitals, der Liegenschaftszinssatz ist niedrig. Sind die Zukunftserwartungen eher pessimistisch, z. B. weil Mietsteigerungen nicht mehr zu erwarten sind, weil die Lage eine dauerhaft günstige Vermietung nicht gewährleistet, so wird der Erwerber nicht auf eine zukünftig gegebenenfalls höhere Rendite spekulieren, sondern schon jetzt eine entsprechend höhere Rendite fordern.

Der örtliche Gutachterausschuss veröffentlicht in seinem Grundstücksmarktbericht 2025 (S. 49) einen durchschnittlichen Liegenschaftszinssatz für gemischt genutzte Objekte in Höhe von **4,9 %** mit einer Standardabweichung von ± 3,0 Prozentpunkten bei einer durchschnittlichen Restnutzungsdauer (RND) von 28 Jahren.

Für den Teilmarkt der gemischt genutzten Objekte mit einem gewerblichen Mietanteil über 20 % (teilweise) vermietete Objekte) ergibt sich unter Anwendung der vorgenannten Modellparameter – bezogen auf das gesamte Stadtgebiet – ohne Berücksichtigung der Stichprobe aus dem Innenstadtbereich nachstehender durchschnittlicher Liegenschaftszinssatz.
Bei der untersuchten Stichprobe konnte auf eine Abhängigkeit des Liegenschaftszinssatzes von der Restnutzungsdauer geschlossen werden.

Datenbasis	2024
Anzahl der Fälle	17
Auswertungsmerkmale	BRW < 550 Euro / m ²
Liegenschaftszinssatz	4,9 %
Standardabweichung	± 3,0

Kennzahlen der Stichprobe	Mittelwert	Standardabweichung
Restnutzungsdauer	28 Jahre	± 9 Jahre
Kaufpreis / Wohn-/Nutzfläche	996 Euro / m ²	± 434 Euro / m ²
Kaufpreis / Rohertrag	12,6	± 5,0
Wohnfläche	341 m ²	± 248 m ²
Nutzfläche	128 m ²	± 54 m ²
Wohn-/Nutzfläche	469 m ²	± 298 m ²
Nettokaltniete (Wohnungen) ¹⁾	6,41 Euro / m ²	± 0,88 Euro / m ²
Nettokaltniete (Gewerbe)	6,79 Euro / m ²	± 1,52 Euro / m ²
Nettokaltniete (Wohnungen, Gewerbe) ¹⁾	6,50 Euro / m ²	± 0,76 Euro / m ²
Gewerblicher Mietanteil	31,9 %	± 9,7
Bewirtschaftungskosten	27,1 %	± 2,8
Anzahl der Einheiten im Gebäude	7	± 4
Anzahl der Geschosse	3	± 1
lagetypischer Bodenwert	254 Euro / m ²	± 83 Euro / m ²

¹⁾Die Nettokaltniete kann auch Anteile von Garagen (sofern beim Vertragsobjekt vorhanden) enthalten

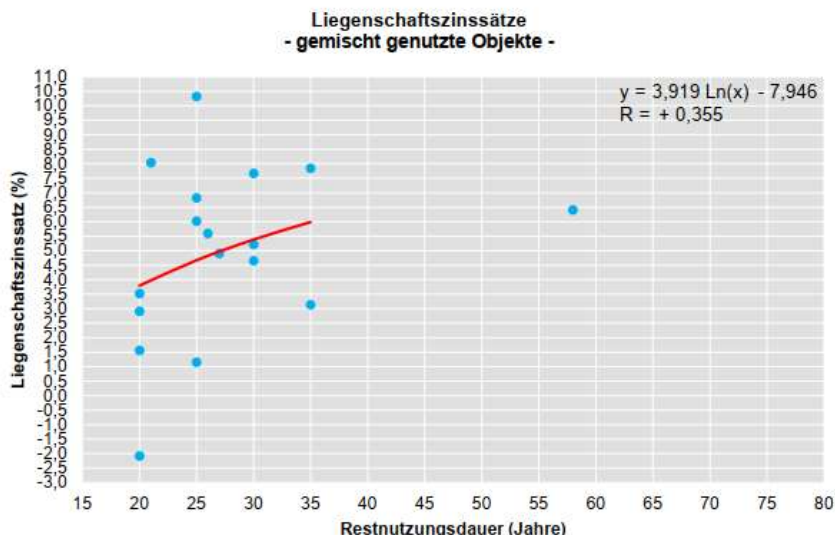

Vor dem Hintergrund Der einfachen Wohnlage, den in Bruckhausen bestehenden strukturellen Leerstände sowie der der unklaren Vermietungssituation, hält der Unterzeichner **im vorliegenden Fall** einen objektspezifischen erhöhten Liegenschaftszinssatz (i. S. d. § 33 ImmoWertV) in Höhe von **6 %** für angemessen.

Marktübliche Zu- oder Abschläge

Die allgemeinen Wertverhältnisse lassen sich bei Verwendung des Liegenschaftszinssatzes auch durch eine Anpassung mittels Indexreihen oder in anderer geeigneter Weise nicht ausreichend berücksichtigen. Aus diesem Grund ist zur Ermittlung des marktangepassten vorläufigen Ertragswerts eine zusätzliche Marktanpassung durch marktübliche Zu- oder Abschläge erforderlich.

Gesamtnutzungsdauer

Die wirtschaftliche Gesamtnutzungsdauer von Wohn- und Geschäftshäusern liegt in der Regel zwischen 60 und 90 Jahren, abhängig vom Gebäudetyp und der Ausstattung. Der Gutachterausschuss für Grundstückswerte in der Stadt Duisburg setzt in seinem Modell zur Ableitung des Liegenschaftszinssatzes eine Gesamtnutzungsdauer von 80 Jahren an.

Restnutzungsdauer

Als Restnutzungsdauer ist in erster Näherung die Differenz aus "üblicher Gesamtnutzungsdauer" abzüglich "tatsächlichem Lebensalter am Wertermittlungsstichtag" zugrunde gelegt. Diese wird allerdings dann verlängert (d. h. das Gebäude fiktiv verjüngt), wenn beim Bewertungsobjekt wesentliche Modernisierungsmaßnahmen durchgeführt wurden oder in den Wertermittlungsansätzen unmittelbar erforderliche Arbeiten zur Beseitigung des Unterhaltungsstaus sowie zur Modernisierung in der Wertermittlung als bereits durchgeführt unterstellt werden. Zur Bestimmung der Restnutzungsdauer, insbesondere unter Berücksichtigung von durchgeführten oder zeitnah durchzuführenden wesentlichen Modernisierungsmaßnahmen wird in Duisburg das von der AGVGA NRW entwickelte Modell angewendet.

In Anlehnung an das Modell zur Bestimmung der Restnutzungsdauer bei modernisierten Gebäuden, erarbeitet von der Arbeitsgemeinschaft der Vorsitzenden der Gutachterausschüsse (AGVGA-NRW), wird im vorliegenden Fall dem Objekt eine wirtschaftliche Restnutzungsdauer von 20 Jahren beigemessen.

Besondere objektspezifische Grundstücksmerkmale

Hier werden die wertmäßigen Auswirkungen der nicht in den Wertermittlungsansätzen des Ertragswertverfahrens bereits berücksichtigten Besonderheiten des Objekts insoweit korrigierend berücksichtigt, wie sie offensichtlich waren oder vom Auftraggeber, Eigentümer etc. mitgeteilt worden sind.

Eine hinreichende Nachvollziehbarkeit der Wertermittlung in Hinsicht auf die Schätzung des Wert-einflusses der vorhandenen Zustandsbesonderheiten kann im Sinne der ImmoWertV in aller Regel durch die Angabe

grob geschätzter Erfahrungswerte für die Investitions- bzw. Beseitigungskosten erreicht werden. Die Kostenschätzung für solche baulichen Maßnahmen erfolgt in der Regel mit Hilfe von Kostentabellen, die sich auf Wohn- oder Nutzflächen, Bauteile oder Einzelgewerke beziehen.

Verkehrswertgutachten sind jedoch grundsätzlich keine Bauschadengutachten. D.h. die Erstellung einer differenzierten Kostenberechnung ist im Rahmen eines Verkehrswertgutachtens durch den Immobilienbewertungssachverständigen nicht zu leisten und wird von diesem auch nicht geschuldet.

Die in diesem Gutachten enthaltenen Kostenermittlungen für z.B. erforderliche bauliche Investitionen sind daher weder Kostenberechnung, Kostenanschlag noch Kostenfeststellung oder Kostenschätzung im Sinne der DIN 276 (Kosten im Hochbau), sondern lediglich pauschalisierte Kostenschätzungen für das Erreichen des angestrebten Hauptzweckes des beauftragten Gutachtens, nämlich der Feststellung des Markt-/Verkehrswertes.

besondere objektspezifische Grundstücksmerkmale		Wertbeeinflussung insg.
Bauschäden		-60.000,00 €
• Instandhaltungsstau -Pauschal-	-60.000,00 €	
Summe		-60.000,00 €

6 Verkehrswert

Hinweise zum Verkehrswert

Der Verkehrswert (Marktwert) ist im § 194 BauGB definiert:

„Der Verkehrswert (Marktwert) wird durch den Preis bestimmt, der in dem Zeitpunkt, auf den sich die Ermittlung bezieht, im gewöhnlichen Geschäftsverkehr nach den rechtlichen Gegebenheiten und den tatsächlichen Eigenschaften, der sonstigen Beschaffenheit und der Lage des Grundstücks oder des sonstigen Gegenstands der Wertermittlung ohne Rücksicht auf ungewöhnliche oder persönliche Verhältnisse zu erzielen wäre.“

Die Legaldefinition des Verkehrswertes setzt einen gewöhnlichen Geschäftsverkehr voraus. Darunter ist ein Handel zu verstehen, der sich nach marktwirtschaftlichen Grundsätzen von Angebot und Nachfrage vollzieht, wobei weder Käufer noch Verkäufer unter Zeitdruck, Zwang oder Not stehen und ausschließlich objektive Maßstäbe den Preis bestimmen.

Grundstücke mit der Nutzbarkeit des Bewertungsgrundstücks werden üblicherweise zu Kaufpreisen gehandelt, die sich vorrangig am Ertragswert orientieren.

Der **Ertragswert** wurde zum Wertermittlungsstichtag mit rd. **181.000 €** ermittelt.

Der **Verkehrswert** für das mit einem Wohn- und Geschäftshaus bebaute Grundstück in 47166 Duisburg, Schulstr. 30

Grundbuch	Blatt	lfd. Nr.
Beeck	1787	1
Gemarkung	Flur	Flurstück
Beeck	43	79
Grundbuch	Blatt	lfd. Nr.
Beeck	1787	2
Gemarkung	Flur	Flurstück
Beeck	43	80

wird zum Wertermittlungsstichtag 08.09.2025 mit rd.

181.000 €

in Worten: einhunderteinundachtzigtausend Euro

ermittelt.

Die Grundstücke stellen wirtschaftlich eine Einheit dar. Ein Einzelausgebot erscheint wirtschaftlich nicht sinnvoll. Für die Besonderheiten im Zwangsversteigerungsverfahren wird der Verkehrswert auf die einzelnen Flurstücke dennoch rein rechnerisch aufgeteilt:

Grundbuch	Blatt	Gemarkung	Flur	Flurstück	Verkehrswert
Beeck	1787	Beeck	43	79	180.500 €
Beeck	1787	Beeck	43	80	500 €
Summe					181.000 €

Der Sachverständige bescheinigt durch seine Unterschrift zugleich, dass ihm keine Ablehnungsgründe entgegenstehen, aus denen jemand als Beweiszeuge oder Sachverständiger nicht zulässig ist oder seinen Aussagen keine volle Glaubwürdigkeit beigemessen werden kann.

Duisburg, den 21. Oktober 2025

Lars Wegmann
Zertifizierter Sachverständiger
für Immobilienbewertung
ZIS Sprengnetter Zert (AI)

7 Rechtsgrundlagen, verwendete Literatur

7.1 Rechtsgrundlagen der Verkehrswertermittlung

– in der zum Zeitpunkt der Gutachtenerstellung gültigen Fassung -

BauGB:

Baugesetzbuch

BauNVO:

Baunutzungsverordnung – Verordnung über die bauliche Nutzung der Grundstücke

LBO:

Bauordnung für das Land Nordrhein-Westfalen

BGB:

Bürgerliches Gesetzbuch

ZVG:

Gesetz über die Zwangsversteigerung und die Zwangsverwaltung

ImmoWertV:

Verordnung über die Grundsätze für die Ermittlung der Verkehrswerte von Immobilien und der für die Wertermittlung erforderlichen Daten – Immobilienwertermittlungsverordnung – ImmoWertV

WoFIV:

Wohnflächenverordnung – Verordnung zur Berechnung der Wohnfläche

GEG:

Gebäudeenergiegesetz – Gesetz zur Einsparung von Energie und zur Nutzung erneuerbarer Energien zur Wärme- und Kälteerzeugung in Gebäuden

ImmoWertA

ImmoWertA – Anwendungshinweise der ImmoWertV

7.2 Verwendete Wertermittlungsliteratur

- [1] Sprengnetter (Hrsg.): Sprengnetter-Bibliothek, EDV-gestützte Entscheidungs-, Gesetzes-, Literatur- und Adresssammlung zur Grundstücks- und Mietwertermittlung sowie Bodenordnung, 32.0, Sprengnetter Immobilienbewertung, Bad Neuenahr-Ahrweiler 2025
- [2] Kleiber -Digital: Verkehrswertermittlung von Grundstücken, 2025

8 Verzeichnis der Anlagen

- Anlage 1: Fotodokumentation
- Anlage 2: Ungeprüfte Bauzeichnungen (im Detail abweichend und nicht maßstabsgerecht)
- Anlage 3: Auszüge aus dem Stadtplan
- Anlage 4: Auszug aus TIM-online mit Kennzeichnung des Wertermittlungsobjektes
- Anlage 5: Auszug aus der Umgebungslärm-Kartierung NRW
- Anlage 6: Ausschnitt aus der Wohnlagenkarte
- Anlage 7: Auszug aus dem Internet-Auskunftssystem Gefährdungspotentiale des Untergrundes in NRW
- Anlage 8: Ausschnitt aus dem Flächennutzungsplan (FNP)

Anlage 1: Fotodokumentation

Seite 1 von 6



Bild 1: Ansicht



Bild 2: Ansicht

Anlage 1: Fotodokumentation

Seite 2 von 6



Bild 3: Umgebungsbebauung



Bild 4: Umgebungsbebauung

Anlage 1: Fotodokumentation

Seite 3 von 6



Bild 5: Umgebungsbebauung



Bild 6: Eingang Gewerbeeinheit

Anlage 1: Fotodokumentation

Seite 4 von 6



Bild 7: defekte Klingelanlage



Bild 8: Schadensbild Fassade

Anlage 1: Fotodokumentation

Seite 5 von 6



Bild 9: Schadensbild Fassade



Bild 10: Schadensbild Fassade

Anlage 1: Fotodokumentation

Seite 6 von 6



Bild 11: Schadensbild Fenster

Anlage 2: Ungeprüfte Bauzeichnungen (im Detail abweichend und nicht maßstabsgerecht)

Seite 1 von 6



Ansicht Digitale Haus-Akte der Stadt Duisburg
Quelle:

Anlage 2: Ungeprüfte Bauzeichnungen (im Detail abweichend und nicht maßstabsgerecht)

Seite 3 von 6

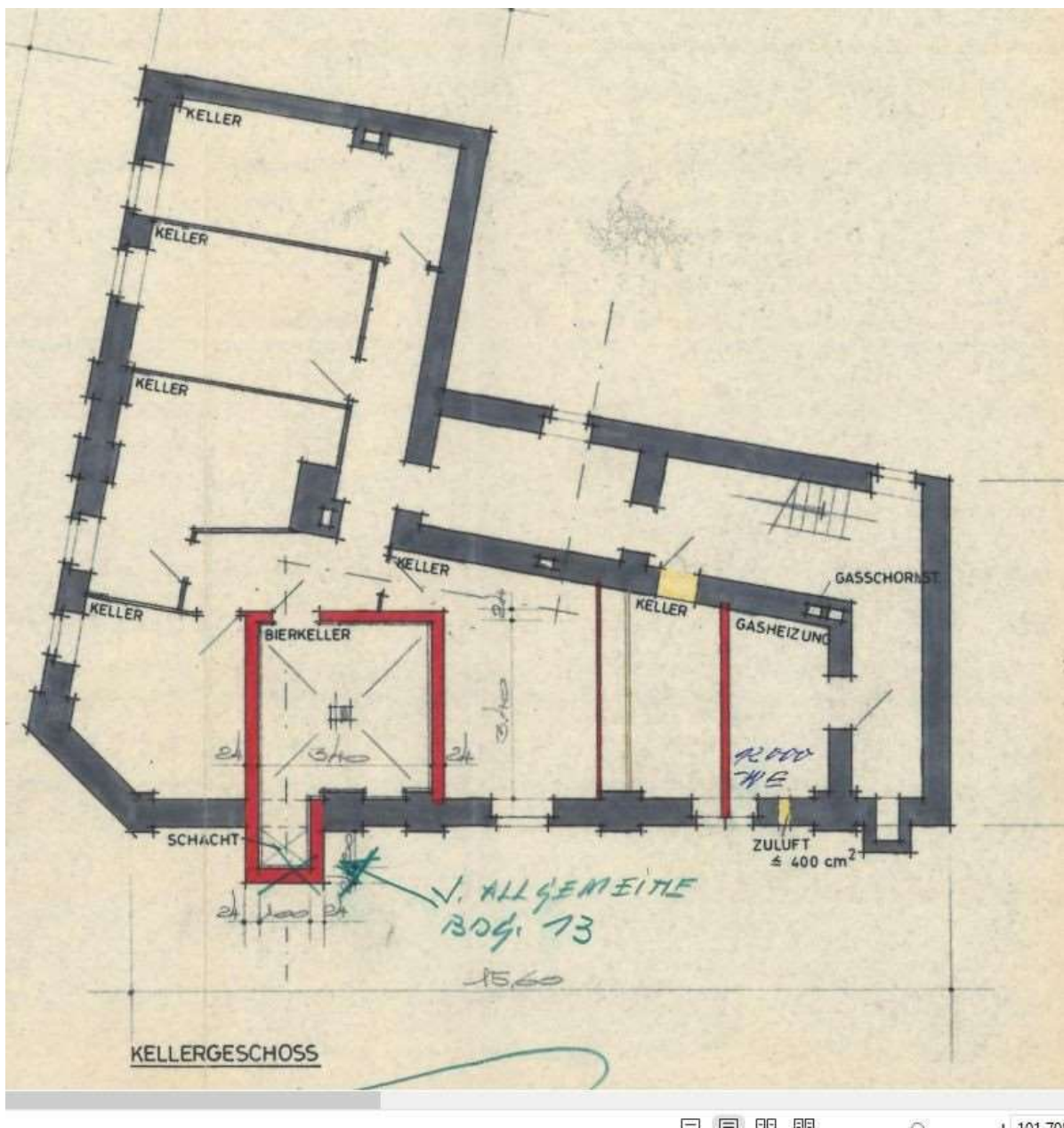

Kellergeschoss
Digitale Haus-Akte der Stadt Duisburg
Quelle:

Anlage 2: Ungeprüfte Bauzeichnungen (im Detail abweichend und nicht maßstabsgerecht)

Seite 4 von 6



Erdgeschoss
Digitale Haus-Akte der Stadt Duisburg
Quelle:

Anlage 2: Ungeprüfte Bauzeichnungen (im Detail abweichend und nicht maßstabsgerecht)

Seite 5 von 6

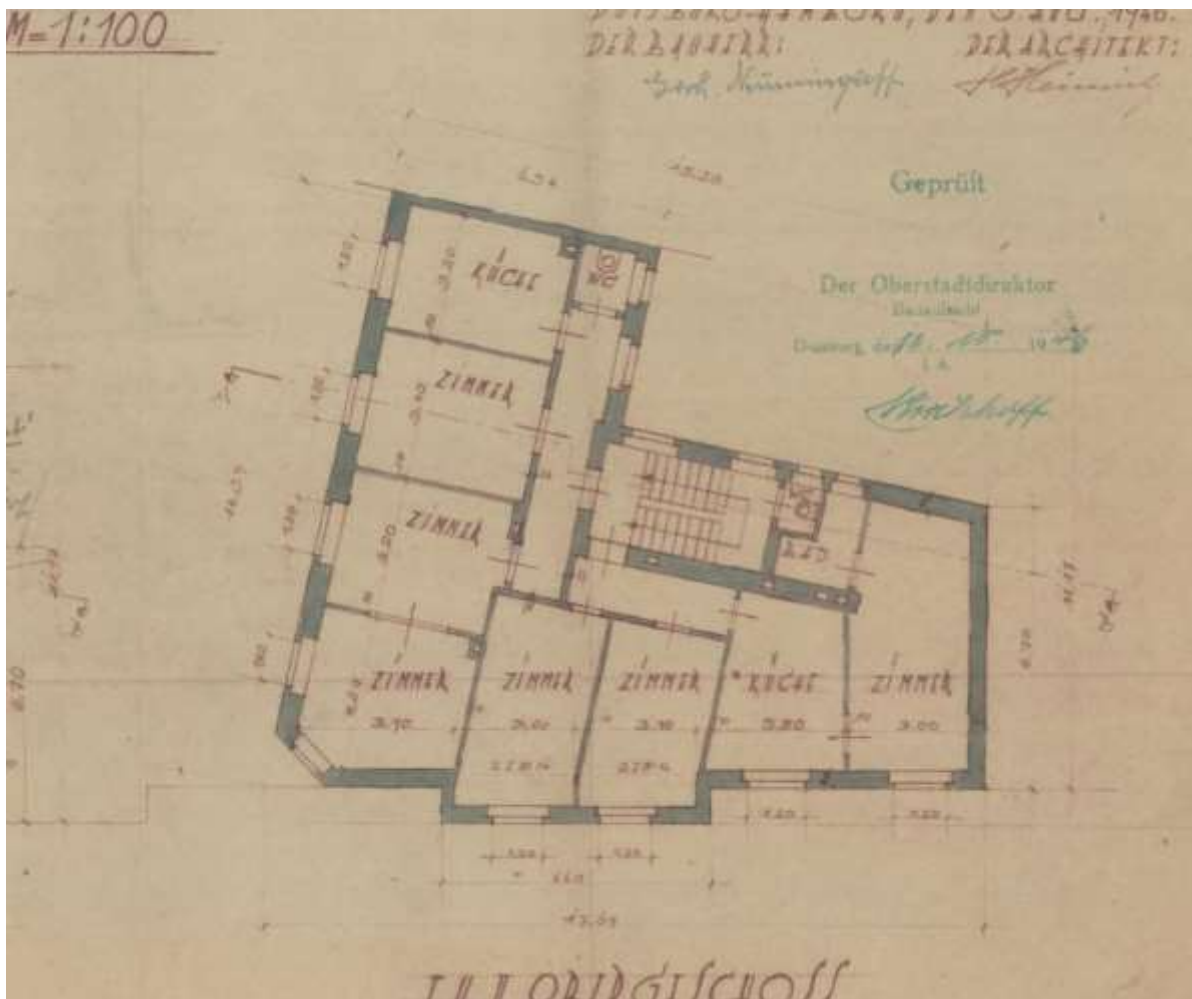

1. und 2. Digitale Haus-Akte der Stadt Duisburg
OG
Quelle:

Anlage 2: Ungeprüfte Bauzeichnungen (im Detail abweichend und nicht maßstabsgerecht)

Seite 6 von 6

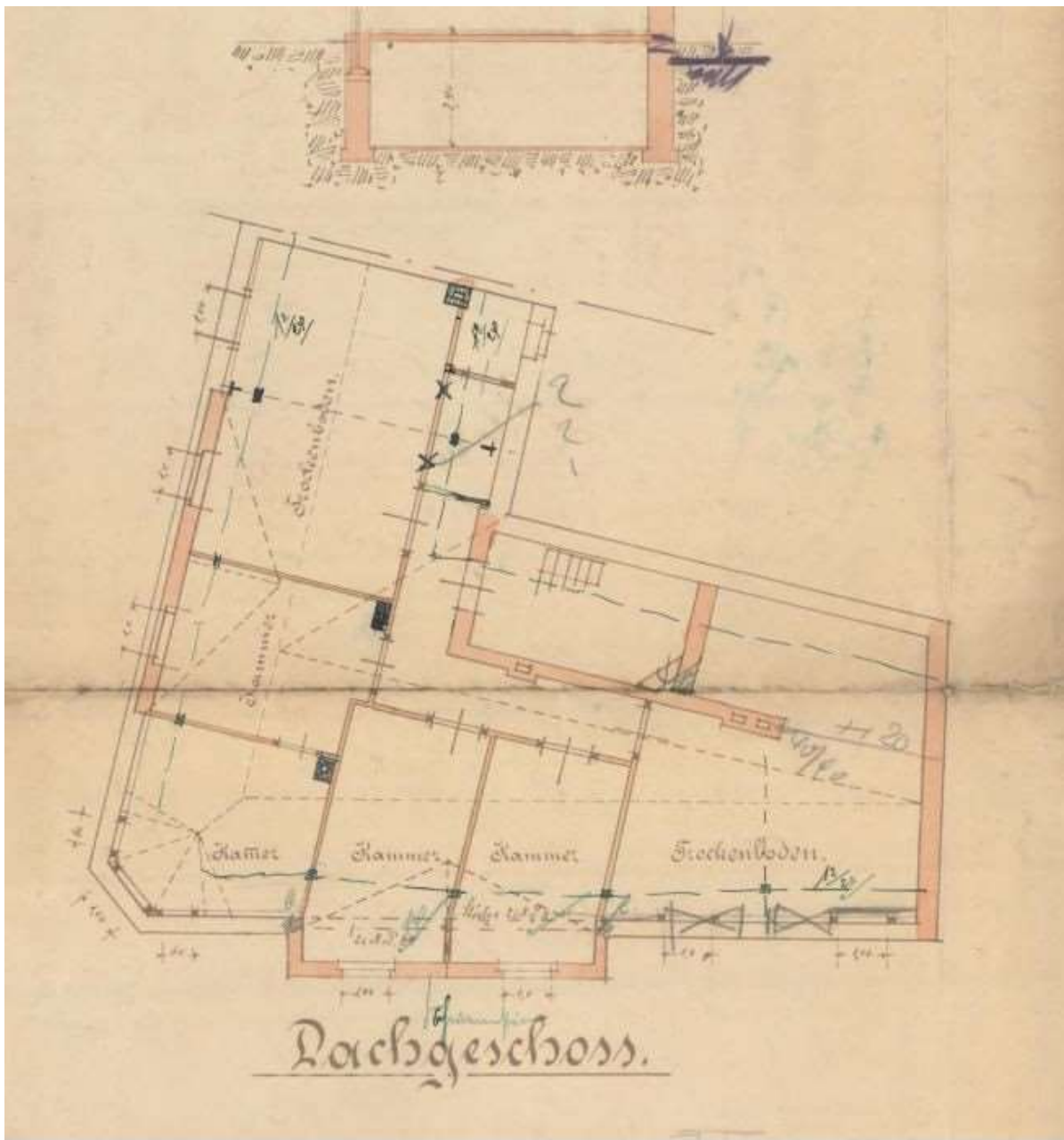

Dachgeschoss
Digitale Haus-Akte der Stadt Duisburg
Quelle:

Anlage 3: Auszüge aus dem Stadtplan

Seite 1 von 2



Karte 1: (lizenziert über Sprengnetter Marktdaten-Portal)

Anlage 3: Auszüge aus dem Stadtplan

Seite 2 von 2



Karte 2: (lizenziert über Sprengnetter Marktdaten-Portal)

Anlage 4: Auszug aus TIM-online mit Kennzeichnung des Wertermittlungsobjektes

Seite 1 von 1

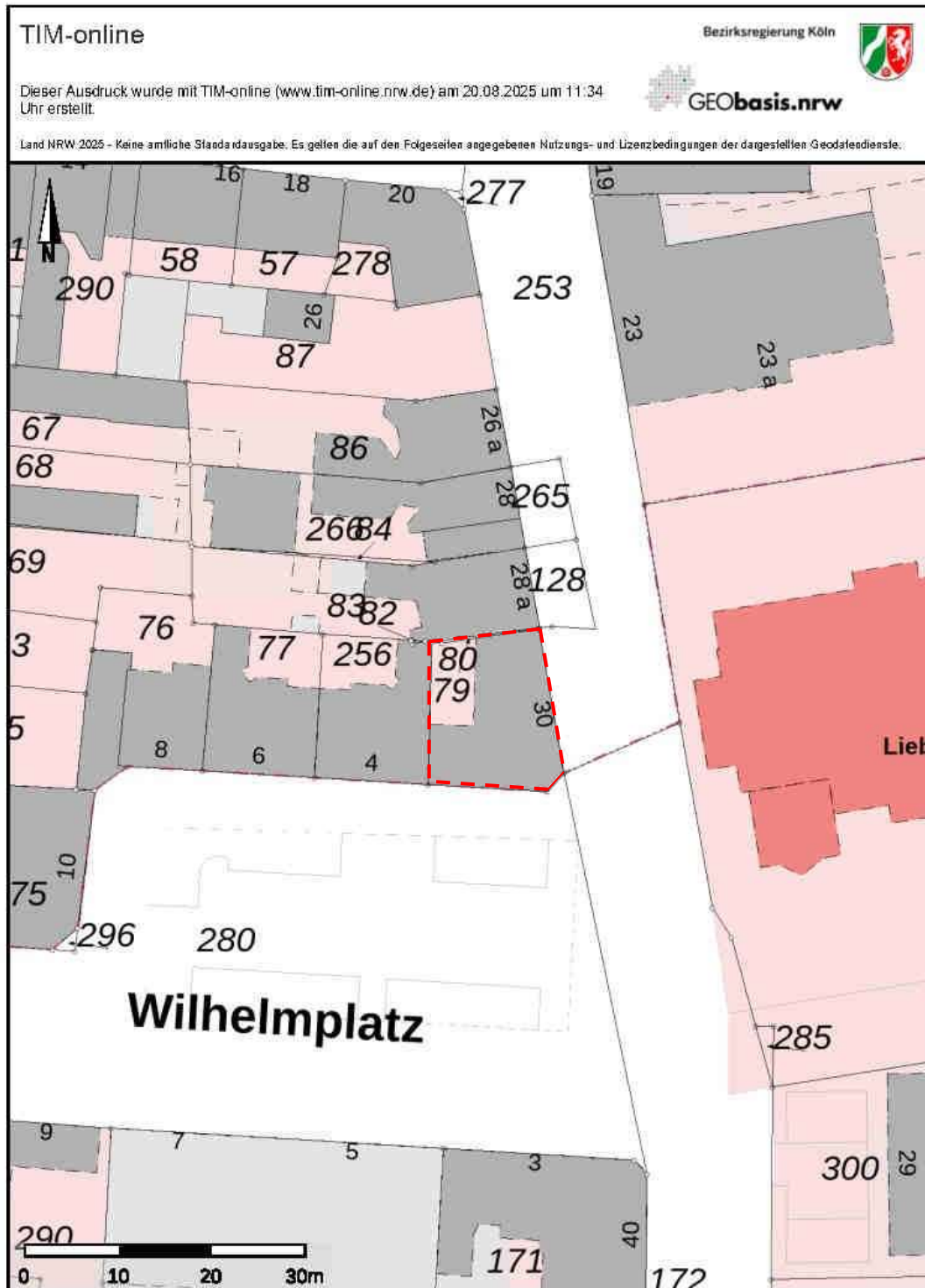

Quelle: <https://www.tim-online.nrw.de/> - Eigene Darstellung

Anlage 5: Auszug aus der Umgebungslärm-Kartierung NRW

Seite 1 von 1

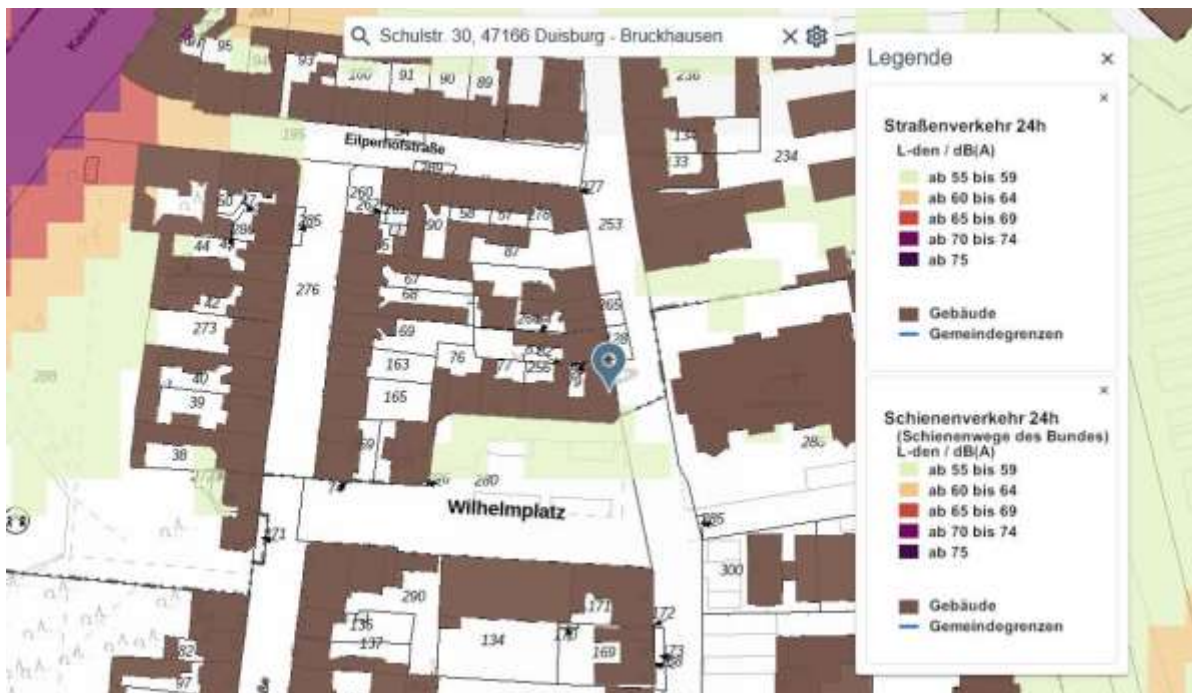
Quelle: <https://umgebungslaermkartierung.nrw.de>

Anlage 6: Ausschnitt aus der Wohnlagenkarte

Seite 1 von 1

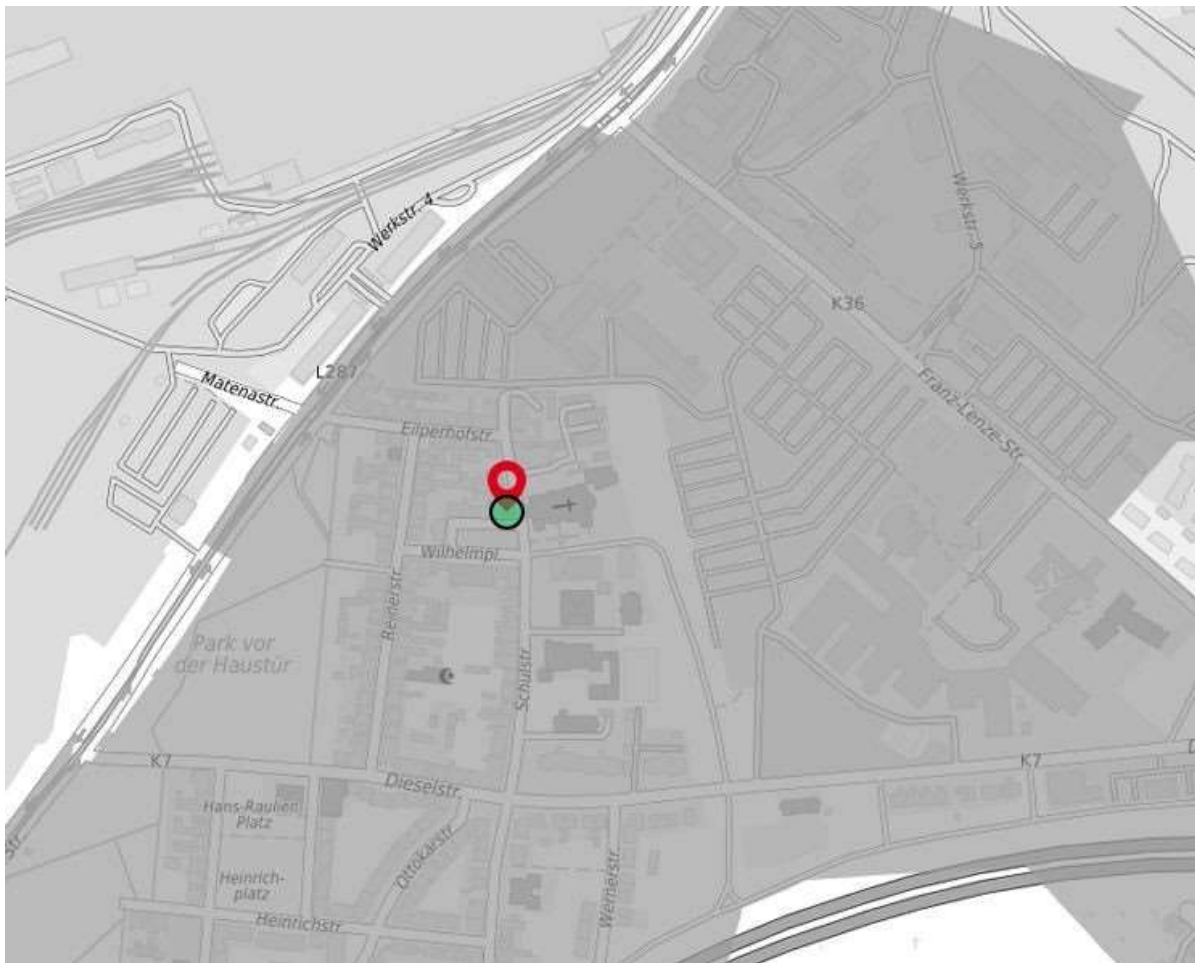
Quelle: <https://geoportal.duisburg.de/geoportal/wo>

Anlage 7: Auszug aus dem Internet-Auskunftssystem Gefährdungspotentiale des Untergrundes in NRW

Seite 1 von 1



Quelle: https://www.gdu.nrw.de/GDU_Buerger/

Anlage 8: Ausschnitt aus dem Flächennutzungsplan (FNP)

Seite 1 von 1

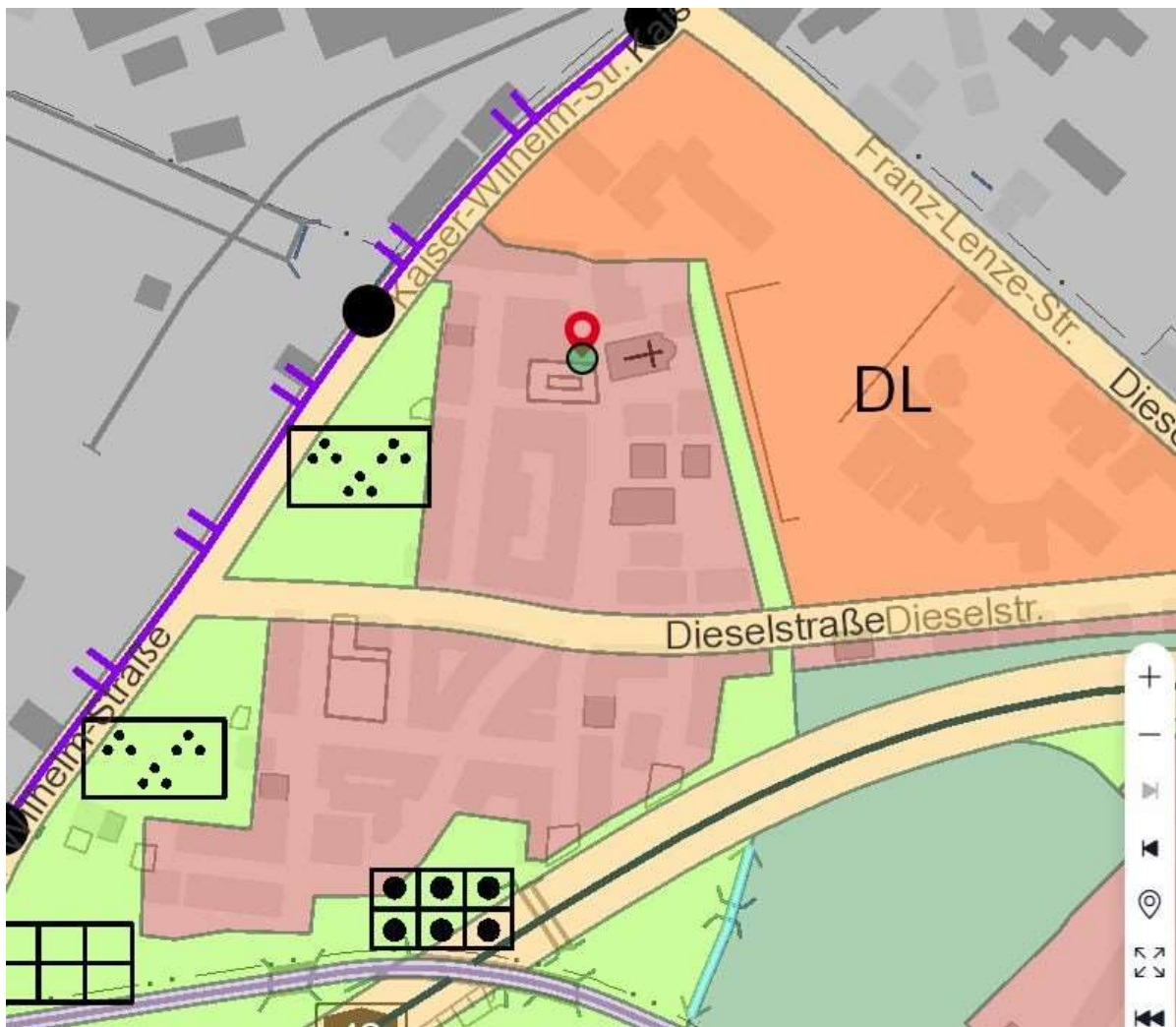

Quelle: Quelle: <https://geoportal.duisburg.de/geoportal/fnp>