

Lars Wegmann

Diplom-Sachverständiger für die Bewertung von bebauten und unbebauten Grundstücken,
Mieten und Pachten (DIA)

Zertifizierter Sachverständiger für Immobilienbewertung
ZIS Sprengnetter Zert (AI)



Lars Wegmann - Bismarckstr. 142 - 47057 Duisburg

Amtsgericht Duisburg
Zwangsversteigerung
Postfach 10 01 10
47001 Duisburg

Datum: 10.09.2025
Az.: 651 K 61-25

GUTACHTEN

über den Verkehrswert (Marktwert)
i. S. d. § 194 Baugesetzbuch des

im **Wohnungs- und Teileigentumsgrundbuch** von **Duisburg, Blatt 12018** eingetragenen **158/10.000 Miteigentumsanteils** an dem mit einem Mehrfamilienhaus bebauten Grundstück Gemarkung Duisburg, Flur 312, Flurstücke 403, 405, 406 in 47053 Duisburg, Heerstr. 164, Gitschiner Str. 15, Größe insgesamt 4.056 m², **verbunden mit dem Sondereigentum an der Wohnung im 5. OG rechts hinten, Bauteil B, Nr. 27 des Aufteilungsplanes, dem Kellerraum 27a des Aufteilungsplanes**



Der **Verkehrswert des Wohnungs- bzw. Teileigentums** wurde zum Stichtag 19.08.2025 (ohne Innenbesichtigung) ermittelt mit rd.

77.200 €.

Dieses Dokument stellt eine anonymisierte Fassung des Gutachtens im Zwangsversteigerungsverfahren dar. Die hier dargestellten Angaben dienen ausschließlich der Information im Rahmen des Versteigerungsverfahrens. Verbindlich und rechtlich maßgeblich ist ausschließlich die beim zuständigen Gericht eingereichte Originalfassung des Gutachtens.

Inhaltsverzeichnis

Nr.	Abschnitt	Seite
1	Übersichtsblatt	4
2	Allgemeine Angaben	5
2.1	Angaben zum Bewertungsobjekt	5
2.2	Angaben zum Auftraggeber und Eigentümer	5
2.3	Angaben zum Auftrag und zur Auftragsabwicklung	5
2.4	WEG-Verwalter	7
2.5	Zubehör gem. §§ 97 u. 98 BGB	8
2.6	Besonderheiten des Auftrags / Maßgaben des Auftraggebers	8
3	Grund- und Bodenbeschreibung	9
3.1	Lage	9
3.1.1	Großräumige Lage	9
3.1.2	Kleinräumige Lage	11
3.2	Beurteilung der Lage.....	11
3.3	Gestalt und Form	12
3.4	Erschließung, Baugrund etc.....	12
3.5	Privatrechtliche Situation	13
3.6	Öffentlich-rechtliche Situation	15
3.6.1	Baulasten und Denkmalschutz	15
3.6.2	Bauordnungsrecht.....	15
3.7	Entwicklungszustand inkl. Beitragssituation	16
3.8	Hinweise zu den durchgeführten Erhebungen.....	16
3.9	Derzeitige Nutzung und Vermietungssituation.....	16
4	Beschreibung der Gebäude und Außenanlagen sowie WEG-spezifischer Regelungen	17
4.1	Vorbemerkungen zur Gebäudebeschreibung	17
4.2	Gemeinschaftliches Eigentum - Mehrfamilienhaus.....	17
4.2.1	Gebäudeart, Baujahr und Außenansicht	17
4.2.2	Gebäudekonstruktion (Keller, Wände, Decken, Treppen, Dach)	17
4.2.3	Allgemeine technische Gebäudeausstattung	18
4.2.4	Besondere Bauteile / Einrichtungen im gemeinsch. Eigentum, Zustand des Gebäudes	18
4.3	Nebengebäude.....	19
4.3.1	Nebengebäude im gemeinschaftlichen bzw. fremden Eigentum.....	19
4.4	Außenanlagen.....	19
4.4.1	Außenanlagen im gemeinschaftlichen Eigentum.....	19
4.5	Sondereigentum an der Wohnung im 5. OG rechts hinten.....	19
4.5.1	Lage im Gebäude, Wohnfläche, Raumaufteilung und Orientierung	19
4.5.2	Raumausstattungen und Ausbauzustand	20
4.5.2.1	Vorbemerkungen zur Ausstattungsbeschreibung	20
4.5.3	Besondere Bauteile, besondere Einrichtungen, Zustand des Sondereigentums	20
4.6	Sondernutzungsrechte und besondere Regelungen	20

5	Ermittlung des Verkehrswerts	22
5.1	Verfahrenswahl mit Begründung.....	22
5.1.1	Bewertungsrechtliche und bewertungstheoretische Vorbemerkungen	22
5.1.1.1	Grundsätze zur Wahl der Wertermittlungsverfahren	22
5.1.1.2	Allgemeine Kriterien für die Eignung der Wertermittlungsverfahren.....	22
5.1.2	Zu den herangezogenen Verfahren	22
5.1.2.1	Beschreibung des Bewertungsmodells der Bodenwertermittlung	22
5.1.2.2	Bewertung des bebauten Gesamtgrundstücks	23
5.2	Bodenwertermittlung	25
5.2.1	Erläuterungen zur Bodenrichtwertanpassung.....	26
5.2.2	Ermittlung des anteiligen Bodenwerts des Wohnungs- bzw. Teileigentums	26
5.3	Vergleichswertermittlung.....	27
5.3.1	Das Vergleichswertmodell der Immobilienwertermittlungsverordnung	27
5.3.2	Erläuterungen der bei der Vergleichswertberechnung verwendeten Begriffe	27
5.3.3	Vergleichswertermittlung auf der Basis eines Vergleichsfaktors	31
5.3.4	Erläuterungen zur Anpassung des Vergleichsfaktors.....	31
5.3.5	Vergleichswert.....	32
5.4	Ertragswertermittlung	33
5.4.1	Das Ertragswertmodell der Immobilienwertermittlungsverordnung	33
5.4.2	Erläuterungen der bei der Ertragswertberechnung verwendeten Begriffe	33
5.4.3	Ertragswertberechnung.....	36
5.4.4	Erläuterungen zu den Wertansätzen in der Ertragswertberechnung.....	37
5.5	Verkehrswertableitung aus den Verfahrensergebnissen	40
5.5.1	Bewertungstheoretische Vorbemerkungen.....	40
5.5.2	Zur Aussagefähigkeit der Verfahrensergebnisse.....	41
5.5.3	Zusammenstellung der Verfahrensergebnisse	41
5.5.4	Gewichtung der Verfahrensergebnisse	41
6	Verkehrswert	42
7	Rechtsgrundlagen, verwendete Literatur	43
7.1	Rechtsgrundlagen der Verkehrswertermittlung	43
7.2	Verwendete Wertermittlungsliteratur	43
8	Verzeichnis der Anlagen	44

1 Übersichtsblatt

Kurzbeschreibung:	<p>Das Gutachten behandelt eine Eigentumswohnung im Ortsteil Duisburg-Hochfeld in einer 1969 errichteten, vier bis achtgeschossigen Mehrfamilienwohnanlage. Die Liegenschaft wurde 1981 aufgeteilt i. S. d. Wohnungseigentumsgesetzes (WEG) in insgesamt 64 Einheiten.</p> <p>Die Wohnfläche bemisst sich auf ca. 63 m². Sie unterteilt sich gem. Aufteilungsplan in Diele, Kochen, Wohnen/Essen, Diele 2, Schlafen, Bad, Abstellraum und Loggia sowie ein weiteren Abstellraum im Treppenhaus. Zum Wertermittlungsstichtag war die Einheit nach Aussage der Hausmeisterin leerstehend.</p> <p>Das Gemeinschaftseigentum vermittelt einen altersangemessenen durchschnittlich gepflegten Gesamteindruck. Eine Innenbesichtigung der Wohnung war nicht möglich.</p>
Baujahr:	ca. 1969 gem. Bauakte
Grundstücksgröße:	insgesamt 4.056 m ²
Wohnfläche:	ca. 63 m ²
Mietverhältnisse:	Leerstand
Lasten und Beschränkungen in Abt. II:	- Grunddienstbarkeiten - Zwangsversteigerungsvermerk
Baulastenverzeichnis:	Stellplatzsicherung mit Zuwegung und Erschließungsbaulasten
Altlastensituation:	Lag zum Zeitpunkt der Gutachtenerstellung nicht vor und wird nachgereicht.
Mietbindungen:	keine
WEG-Verwalter:	xxx xxx xxx
Wertermittlungsstichtag:	19.08.2025
Verkehrswert:	77.200 €
Ertragswert:	78.500 €
Vergleichswert:	75.900 €
Verkehrswert/m ² :	1.225 €/m ²
Zubehör i. S. d. § 97 BGB:	nicht vorhanden

2 Allgemeine Angaben

2.1 Angaben zum Bewertungsobjekt

Art des Bewertungsobjekts:	Wohnungseigentum in einer größeren Mehrfamilienhausanlage
Objektadresse:	Heerstr. 164, Gitschiner Str. 15 47053 Duisburg
	hier: Heerstr. 164
Grundbuchangaben:	Grundbuch von Duisburg, Blatt 12018, lfd. Nr. 1
Katasterangaben:	Gemarkung Duisburg, Flur 312, Flurstück 403, Fläche 921 m ² ; Gemarkung Duisburg, Flur 312, Flurstück 405, Fläche 3.009 m ² ; Gemarkung Duisburg, Flur 312, Flurstück 406, Fläche 126 m ²

2.2 Angaben zum Auftraggeber und Eigentümer

Auftraggeber:	Amtsgericht Duisburg Zwangsversteigerung Postfach 10 01 10 47001 Duisburg
	Auftrag vom 23.07.2025 (Datum des Auftragsschreibens)
Eigentümer:	Xxx Xxx Xxx

2.3 Angaben zum Auftrag und zur Auftragsabwicklung

Grund der Gutachtenerstellung:	Verkehrswertermittlung im Rahmen des Zwangsversteigerungsverfahrens.
	Das Gutachten ist ausschließlich für den angegebenen Zweck bestimmt. Eine weitergehende Verwendung bedarf der schriftlichen Zustimmung des Unterzeichners.
Wertermittlungsstichtag:	19.08.2025 (Tag der Ortsbesichtigung)
Qualitätsstichtag:	19.08.2025 (entspricht dem Wertermittlungsstichtag)
	Der Qualitätsstichtag ist der Zeitpunkt, auf den sich der für die Wertermittlung maßgebliche Grundstückszustand bezieht. Er entspricht dem Wertermittlungsstichtag, es sei denn, dass aus rechtlichen oder sonstigen Gründen der Zustand des Grundstücks zu einem anderen Zeitpunkt maßgeblich ist (§ 2 Abs. 5 ImmoWertV).
Tag der Ortsbesichtigung:	19.08.2025
Umfang der Besichtigung etc.	Es wurden eine Außen- und Innenbesichtigung sowie fotografische Aufnahmen des Wertermittlungsobjekts durchgeführt.
	Die Besichtigungsmöglichkeiten waren stark eingeschränkt. Die Wohnung war nicht zugänglich. Die Innenbesichtigung des Gemeinschaftseigentums beschränkte sich auf das Treppenhaus

und das Kellergeschoss des Hauses Heerstr. 164.

Hinweis

Die Bewertung erfolgt überwiegend nach Aktenlage und nach dem äußeren Anschein (Anscheinsgutachten). Ein Abschlag auf den Verkehrswert für die eingeschränkte Innenbesichtigung wird nicht vorgenommen. Die sich ergebenden Risiken (z. B. abweichende Mietflächen, unbekannte Bauschäden und Baumängel, Instandhaltungsstau oder überdurchschnittlicher Renovierungsbedarf) müssen Interessenten zusätzlich zu dem ausgewiesenen Verkehrswert berücksichtigen. Bietinteressenten wird vor einer Vermögensdisposition eine Innenbesichtigung empfohlen.

Für die nicht besichtigten oder nicht zugänglich gemachten Bereiche wird unterstellt, dass der während der Besichtigung gewonnene Eindruck auf diese Bereiche übertragbar ist und Mängel- und Schadensfreiheit besteht.

Teilnehmer am Ortstermin:

- Vor Ort angetroffene Hausmeisterin
- Herr Wegmann (Unterzeichner)

herangezogene Unterlagen, Erkundigungen, Informationen:

Vom Amtsgericht wurden folgende Unterlagen zur Verfügung gestellt:

- Zwangsversteigerungs-Beschluss (Az. 651 K 61-25) vom 23.07.2025
- Unbeglaubigter Auszug aus dem Grundbuch von Duisburg, Blatt 12018 (Aus-/Abdruck vom 26.05.2025)

Vom Sachverständigen wurden folgende Auskünfte und Unterlagen beschafft:

- Auszug aus dem Liegenschaftskataster – Flurkarte TIM-online vom 25.07.2025 (www.tim-online.nrw.de), Lizenz dl-de/zero-2-0 (www.govdata.de/dl-de/zero-2-0)
- Daten der Gutachterausschüsse für Grundstückswerte NRW 2025 (<https://www.boris.nrw.de>), Lizenz dl-de/zero-2-0 (www.govdata.de/dl-de/zero-2-0)
- ©Daten der AGVGA.NRW e.V. NRW (<https://www.boris.nrw.de>), Lizenz dl-de/zero-2-0 (www.govdata.de/dl-de/zero-2-0)
- ©Daten des Gutachterausschusses für Grundstückswerte in der Stadt Duisburg 2025, dl-de/zero-2-0 (www.govdata.de/dl-de/zero-2-0) <https://www.boris.nrw.de>
- ©Daten des Grundstücksmarktberichts 2025 (Auswertungs-/Berichtszeitraum 01.01. – 31.12.2024) des Gutachterausschusses für Grundstückswerte in der Stadt Duisburg (<https://www.boris.nrw.de>), Lizenz dl-de/zero-2-0 (www.govdata.de/dl-de/zero-2-0)
- Aktuelle Informationen zum Immobilienmarkt in NRW – Bodenrichtwerte aus BORIS.NRW -, (<https://www.boris.nrw.de>), Lizenz dl-de/zero-2-0 (www.govdata.de/dl-de/zero-2-0)

- Auszug aus dem Geoportal der Stadt Duisburg – Wohnlagenkarte – (<https://geoportal.duisburg.de/geoportal/wohnlagenkarte/>)
- Auszug aus dem Geoportal der Stadt Duisburg – Umgebungslärm – (<https://geoportal.duisburg.de/geoportal/laerm/>)
- Auszug aus dem Internet-Auskunftssystem “Gefährdungspotenziale des Untergrundes in Nordrhein-Westfalen” (Stand: 08.09.2025), (https://www.gdu.nrw.de/GDU_Buerger/)
- Auszug aus dem GEOportal.NRW – Umgebungslärmkartierung – (<https://www.geoportal.nrw/themenkarten>)
- Telefonische und schriftliche Auskünfte der Stadt Duisburg bezüglich Altlasten, Ortsbaurecht, Baulasten und Erschließungskostensituation
- Digitale Hausakten der Stadt Duisburg (mit veralteten und im Detail abweichenden Zeichnungen)
- Persönliche Einsichtnahme in die Grundakte beim AG Duisburg (Teilungserklärung)
- Qualifizierter Mietspiegel 2024 für die Stadt Duisburg gemäß § 558d BGB (Richtlinien für die Miete des nicht preisgebundenen Wohnraumes vom 01.02.2024)
- Aufzeichnungen des Unterzeichners während des Ortstermins
- Fotografische Aufnahmen des Wertermittlungsobjekts
- Auskünfte der WEG-Verwaltung mit Angaben zum Hausgeld und der Erhaltungsrücklage

Gutachtenerstellung unter Mitwirkung von: Durch die xxxxx wurden folgende Tätigkeiten bei der Gutachtenerstellung durchgeführt:

- Einholung der erforderlichen Auskünfte bei den zuständigen Ämtern;
- Beschaffung der erforderlichen Unterlagen;
- Protokollierung der Ortsbesichtigung und Entwurf der Grundstücks- und Gebäudebeschreibung.

Die Ergebnisse dieser Tätigkeiten wurden vom Sachverständigen auf Richtigkeit und Plausibilität überprüft, ggf. ergänzt und für das vorliegende Gutachten verwendet.

2.4 WEG-Verwalter

WEG-Verwalter

Xxx
Xxx
Xxx
Xxx

2.5 Zubehör gem. §§ 97 u. 98 BGB

Zubehör gem. §§ 97 u. 98 BGB: Zubehör oder gewerbliches Inventar i. S. d. §§ 97, 98 BGB wurden nicht festgestellt.

2.6 Besonderheiten des Auftrags / Maßgaben des Auftraggebers

Der Unterzeichner wurde mit Beschluss vom 23.07.2025 beauftragt, gem. § 74 a Abs. 5 ZVG ein Gutachten über den Wert des Versteigerungsobjektes zu erstellen und bei der Stadtverwaltung die erforderlichen Auskünfte bezüglich der Baulasteneintragungen, Erschließungsbeiträge, Altlasten und Wohnungsbindung einzuholen.

Das Gutachten soll auch folgende Angaben enthalten:

- a) Ob ein Gewerbebetrieb geführt wird (Art und Inhaber)
- b) Eine Liste des etwaigen Zubehörs und die Bewertung der einzelnen Positionen; der Wert der beweglichen Gegenstände, auf die sich die Versteigerung erstreckt, ist unter Würdigung aller Verhältnisse frei zu schätzen Falls für die Bewertung des Zubehörs ein weiterer Sachverständiger zugezogen werden muss, wollen Sie dies bitte umgehend mitteilen
- c) Sind sonstige Zubehörstücke vorhanden, die von Ihnen nicht mit geschätzt sind
- d) Ob baubehördliche Beschränkungen oder Beanstandungen bestehen
- e) Eintragungen im Baulastenverzeichnis sollten möglichst wörtlich wiedergegeben werden (ggf. als Anlage zum Gutachten)
- f) Außerdem soll der Beginn der Mietverträge ermittelt und im Gutachten genannt werden, sofern die Objekte vermietet sind
- g) Zu etwaigen Überbauten oder Eigengrenzüberbauungen
- h) Einen einfachen Lage- und Gebäudeplan
- i) Lichtbilder der Gebäude und der Örtlichkeit

Zu den Fragen des Gerichts:

- a) Ein Gewerbebetrieb wird nicht geführt.
- b) Maschinen oder Betriebseinrichtungen sind nicht vorhanden.
- c) Zubehör ist nicht vorhanden
- d) Baubehördliche Beschränkungen oder Beanstandungen sind unbekannt
- e) Eintragungen im Baulastenverzeichnis sind vorhanden; es besteht eine Stellplatzsicherung mit Zuwegung und Erschließungsbaulasten
- f) Die Wohnung ist leerstehend
- g) Überbauten oder Eigengrenzbebauungen bestehen nicht
- h) Lage- und Gebäudeplan werden in der Anlage beigelegt
- i) Lichtbilder werden in der Anlage beigelegt

Die Verfahrensbeteiligten wurden mit Schreiben vom 29.07.2025 über den Ortstermin in Kenntnis gesetzt. Zwangsverwaltung bestand nicht. Die Anschreiben blieben ohne Reaktion. Zum Termin ist keiner der Beteiligten erschienen.

Angaben von Beteiligter oder Dritten werden grundsätzlich als richtig unterstellt – ihre Übernahme und Verwendung erfolgt nach dem Grundsatz von Treu und Glauben.

Bei einer Wertermittlung zum Zwecke der Zwangsversteigerung wird regelmäßig und insoweit auftragsgemäß der so genannte unbelastete Verkehrswert, also frei von Rechten und Lasten, die in Abteilung II des Grundbuchs eingetragen sein können, ermittelt. Dies ist eine nicht unwesentliche Besonderheit, die gerade auch in Hinblick auf eine mögliche Drittverwendung des Gutachtens besonders zu beachten ist.

3 Grund- und Bodenbeschreibung

3.1 Lage

3.1.1 Großräumige Lage

Ort und Einwohnerzahl:

Stadt Duisburg
Nord-Süd Ausdehnung: 25,1 km
Ost-West Ausdehnung: 14,2 km
Stadtbezirk Mitte
Ortsteil Hochfeld

Duisburg ist mit 507.876 Einwohnern (Stand: 31.12.2024) die fünftgrößte nordrheinwestfälische Stadt und zählt mit einer Fläche von 232,8 km² zu den fünfzehn größten Städten Deutschlands. Der Anteil der Nichtdeutschen liegt mit 129.229 Einwohnern bei 25,4 %.

Die Stadt Duisburg gehört zum Regierungsbezirk Düsseldorf und setzt sich aus insgesamt sieben Stadtbezirken zusammen, welche überwiegend rechtsrheinisch gelegen sind. Als westlichste Stadt des Ruhrgebietes grenzt sie im Süden an die Landeshauptstadt Düsseldorf. Im Norden befindet sich die Stadt Dinslaken, im Osten schließen sich die Städte Mülheim a. d. Ruhr und Oberhausen an, im Westen grenzt Duisburg an die Städte Krefeld, Moers und Rheinberg.

Das Duisburger Stadtgebiet hat Anschluss an mehrere Autobahnen. Neben der A3(E35) und der A40(E34) bestehen Anschlüsse an die A42 (Emscherschnellweg), die Stadtautobahn A59 (Nord-Süd-Achse), die A57 im Westen und die A524 als südliche Anbindung an das Kreuz Breitscheid. Der Airport Düsseldorf ist vom Zentrum in ca. 25 Minuten zu erreichen und bietet neben innerdeutschen Flügen auch direkte internationale Verbindungen. Die Stadt Duisburg, mit Lage an der Ruhrmündung in den Rhein, bildet mit ihren Hafengebieten den größten europäischen Binnenhafen und zählt zudem, unter Produktionsgesichtspunkten, zu den wichtigsten Stahlstandorten in Europa.

Die ehemals überwiegend industriell geprägte Stadt befand sich seit Rückgang des Bergbaus und der rohstoffverarbeitenden Schwerindustrie in einer finanziellen Krise. In der Vergangenheit waren regelmäßige Zuwendungen vom Bund und dem Land NRW nötig, was wiederum zu erheblichen Einsparungen in öffentlichen Bereichen führte und im Haushaltssicherungskonzept, unter der Aufsicht der Bezirksregierung, gipfelte. In den letzten Jahren ist jedoch eine positive finanzielle Entwicklung festzustellen. Unter anderem hat die Stadt Duisburg seit dem Jahr 2014 einen ausgeglichenen Haushalt und konnte aus dem Haushaltssicherungskonzept der Bezirksregierung entlassen werden. Die aktuellsten Haushaltszahlen des Geschäftsjahrs 2023 bestätigen den Trend. Das Geschäftsjahr 2023 konnte mit einem bilanziellen Überschuss von 115,7 Mio. Euro abgeschlossen werden und lies das Eigenkapital der Stadt auf 315,9 Mio. Euro ansteigen. Dies verschafft der Stadt für die Zukunft erhebliche Spielräume für kommunale Investitionen. Hinsichtlich der kommunalen Steuern für Grund und Gewerbe zählt Duisburg trotz der seit 2022 gesunkenen Gewerbesteuer von 520 % auf aktuell 505 % weiterhin zu einem der teuersten Standorte Deutschlands. Die Stadt befindet sich weiterhin in einem Strukturwandel und etabliert sich, begünstigt durch den Binnenhafen, zu einem

leistungsstarken Logistikstandort mit hoher Attraktivität und Intensität. Zu den bedeutendsten ansässigen Unternehmen zählen u. a. ThyssenKrupp Steel AG, ArcelorMittal, Duisburger Hafen AG (Duisport) und die Deutsche Bahn AG.

Hinsichtlich der Bevölkerungsprognose wird von der Stadt Duisburg (Quelle: Stadt Duisburg; Stabstelle für Wahlen und Informationslogistik; Zuzug durch stadtentwicklungspolitische Maßnahmen durch das Amt für Stadtentwicklung und Projektmanagement; Artikel: „Die Duisburger Bevölkerungsvorausberechnung bis zum Jahr 2035“) mit einer relativ konstanten Bevölkerungszahl bis zum Jahr 2035 gerechnet. Die aktuelle Bevölkerungsentwicklung der letzten Jahre unterstreicht die Prognose aus dem Jahr 2021. Die Arbeitslosenquote Duisburgs beträgt im August 2025 rd. 13,4 % und liegt somit weiterhin deutlich über dem Landes- und Bundesdurchschnitt (8,0 % bzw. 6,4 %).

Mit Stand 2021 liegt die einzelhandelsrelevante Kaufkraftkennziffer der Stadt Duisburg mit 81,3 unter dem Landesdurchschnitt NRW (99,0) und dem Bundesdurchschnitt (100,0). Die Zentralität Duisburgs liegt aufgrund des Einflusses der nahegelegenen Konkurrenzstädte Düsseldorf und Essen nur leicht über dem Bundesdurchschnitt (Zentralitätskennziffer: 103,4). Mit der Universität Duisburg-Essen (ca. 42.800 Studierende), verschiedenen Fachhochschulen und Forschungsinstituten, bildet die Stadt einen bedeutenden Bildungs- und Forschungsstandort Nordrhein-Westfalens.

Nach dem aktuellen Regionen-Ranking 2024 von der Firma IW-Consult, in Auftrag gegeben durch das Institut der deutschen Wirtschaft in Köln, in denen alle 400 Kreise und kreisfreien Städte miteinander verglichen wurden, belegt Duisburg im Niveauranking den 398 Platz. Damit schneidet Duisburg, wie viele andere Ruhrgebietsstädte weiterhin sehr schlecht ab. Begründet liegt dies u. a. in einer ungünstigen Wertung des trotz in den letzten Jahren leicht gesunkenen, aber weiterhin hohen Gewerbesteuerersatzes (z. Zt. 505%), der unterdurchschnittlichen Beschäftigungsrate bei Frauen, der hohen privaten Überschuldung der Haushalte und der Anzahl der Straftaten. Im Dynamik-Ranking zeigt sich wiederum ein anderes Bild. Hier steht Duisburg auf Platz 154 und konnte im Vergleich zur letzten Studie um 144 Plätze steigen. Dies ist auf die positiven Entwicklungen in den Bereichen Wirtschaftsstruktur und Arbeitsmarkt zurückzuführen. Hierbei ist besonders die erneute Senkung des Gewerbesteuerersatzes sowie das zukünftig hohe Arbeitskräfteangebot positiv in die Bewertung eingeflossen.

Quellen: Statistisches Bundesamt (Destatis), Stadt Duisburg, Niederrheinische Industrie- und Handelskammer, Bundesagentur für Arbeit, Fraunhofer-Arbeitsgruppe, Bertelsmann-Stiftung, Universität Duisburg-Essen, IW Consult, ImmobilienScout24, WirtschaftsWoche, WAZ

überörtliche Anbindung / Entfernungen:

Die Verkehrsanbindung der Liegenschaft an das örtliche und überörtliche Straßennetz ist als gut zu beurteilen.

Autobahnzufahrt:

- A 59, Ausfahrt Duisburg-Hochfeld, in ca. 1,3 km Entfernung.

Bahnhof:

- Duisburg Hbf. in ca. 4,4 km Entfernung

Flughafen:

Der Flughafen Düsseldorf Airport befindet sich in etwa 22,6 km Entfernung.

Öffentliche Verkehrsmittel:

Haltestellen der öffentlichen Verkehrsmittel befinden sich auf der Karl-Jarres-Straße (Linien 920, 921, 931, 937, 947) bzw. auf der Wanheimer Straße (Straßenbahnlinie 903).

3.1.2 Kleinräumige Lage

innerörtliche Lage:

Hochfeld schließt südwestlich an die Duisburger Innenstadt an. Westlich verläuft der Rhein. Südlich schließen Wanheimerort und östlich das Dellviertel an. Die Heerstraße verläuft zwischen der Wanheimer Straße und der Düsseldorfer Straße. Die Gitschiner Straße zweigt von der Heerstraße ab.

Art der Bebauung und Nutzungen in der Straße und im Ortsteil:

Der Gebietscharakter der näheren Umgebung wird durch die IV-VII geschossige Wohnanlage selbst sowie eine drei bis viergeschossige, geschlossene Wohnbebauung geprägt. Gegenüber der Liegenschaft befindet sich ein Kindergarten.

Beeinträchtigungen:
Anlage 5

Überdurchschnittliche Immissionen oder sonstige Beeinträchtigungen waren im Rahmen der Ortsbesichtigung nicht wahrnehmbar.

Der Umgebungslärm des Bewertungsobjektes beträgt im Durchschnitt für den

Straßen- /Schienenverkehr
L-den > 60... <= 64 dB(A)
L-den > 65... <= 69 dB(A)

Quelle: Lärmkarte Straße, 24h-Pegel LDEN <https://www.GEO-portal.NRW/> (abgerufen am 08.09.2025)

3.2 Beurteilung der Lage

Beurteilung der Lage:
Anlage 6

Entsprechend den Einstufungen der aktuellen Duisburger Wohnlagenkarte 2023 ist die Wohnlage als eine einfache Wohnlage zu beurteilen.

Danach ist die einfache Wohnlage wie folgt definiert:

Einfache Wohnlagen sind geprägt durch eine teilweise stark verdichtete, geschlossene homogene Bebauung und eine direkte Nähe zu Gewerbe und Industrie. Diese Wohnlage weist geringe Frei- und Grünflächen, erhöhte Immissionsbelastungen durch Industrie und Verkehr und ein einfaches Image auf. Einfache Wohnlagen können eine gute Anbindung an öffentliche Verkehrsmittel und ein umfassendes Angebot an täglichen Versorgungsmöglichkeiten haben.

3.3 Gestalt und Form

Topografie:	Soweit augenscheinlich erkennbar, ist das Grundstück eben.
Gestalt und Form:	Eckgrundstück Heerstraße/Gitschiner Straße
	<u>Straßenfronten:</u>
	ca. 57 m zur Heerstraße
	ca. 74 m zur Gitschiner Straße
	<u>Grundstück</u> <u>Größe:</u>
	Flurst. Nr.: 403 921 m ²
	Flurst. Nr.: 405 3.009 m ²
	Flurst. Nr.: 406 126 m ²
	Die genaue Form und die Ausdehnung sind aus dem beiliegenden Lageplan (Anlage 4) ersichtlich.

3.4 Erschließung, Baugrund etc.

Straßenart:	öffentliche Straßen
Straßenausbau:	asphaltierte Fahrbahnen und beidseitig angelegte Gehwege; Kanalisation und Straßenbeleuchtungseinrichtungen; großkroniger Baumbestand
Anschlüsse an Versorgungsleitungen und Abwasserbeseitigung:	Das Grundstück verfügt über folgende Anschlüsse: <ul style="list-style-type: none"> • elektrischer Strom • Wasser aus öffentlicher Versorgung • Kanalanschluss • Telefonanschluss • Fernwärmeanschluss
Grenzverhältnisse, nachbarliche Gemeinsamkeiten:	Besondere Grenzverhältnisse oder nachbarliche Gemeinsamkeiten sind dem Unterzeichner nicht bekannt gemacht worden. Es wurden keine weiteren Nachforschungen angestellt.
Baugrund, Grundwasser (soweit augenscheinlich ersichtlich): Anlage 7	Laut Auszug aus dem Internet-Auskunftssystem Gefährdungspotenziale des Untergrundes in Nordrhein-Westfalen des Geologischen Dienstes Nordrhein-Westfalen – Landesbetrieb – (http://www.gdu.nrw.de/ [abgerufen am 08.09.2025]) befindet sich das Wertermittlungsgrundstück in einem Bereich mit folgendem Merkmal: <ul style="list-style-type: none"> • Gasaustritt in Bohrungen • Erdbebengefährdung <p>Hinsichtlich des Baugrundes kann aufgrund der vorhandenen Bebauung von einer ausreichenden Standsicherheit ausgegangen werden.</p>
Altlasten:	Die Altlastenauskunft der Stadt Duisburg lag während des Bearbeitungszeitraums des Gutachtens noch nicht vor. Die Auskunft wird dem Gericht nachgereicht.
Anmerkung:	In dieser Wertermittlung ist eine lageübliche Baugrund- und Grundwassersituation insoweit berücksichtigt, wie sie in die Vergleichskaufpreise bzw. Bodenrichtwerte eingeflossen ist.

Darüberhinausgehende vertiefende Untersuchungen und Nachforschungen wurden nicht angestellt.

3.5 Privatrechtliche Situation

grundbuchlich gesicherte Belastungen:

Dem Unterzeichner liegt ein unbeglaubigter Grundbuchauszug vom 26.05.2025 mit der Bezeichnung **“Wohnungs- und Teileigentumsgrundbuch”** vor. Hiernach besteht in Abteilung II des Grundbuchs folgende Eintragung:

Abteilung II:

Lfd. Nr. 1: (lastend nur auf Flurst. 405)

- In Blatt 8671 fand sich a) unter lfd. Nr. 1 folgendes eingetragen: Im Band 127 Blatt 5713 fand sich in Abteilung II unter lfd. Nr. 5 folgendes eingetragen:

Der Eigentümer der Parzellen Flur 13 Nr. 899/13 und 909/13 ist berechtigt, auf und an der gemeinschaftlichen Grenze, Gebäude und Mauern zu errichten, so dass die Hälfte der Dicke der Mauer auf dem Nachbargrundstück sich befindet. Der später bauende Nachbar ist berechtigt, an die vorhandenen Mauern und Gebäude anzubauen und dieselben zu benutzen, gegen die Verpflichtung, die Hälfte der Kosten der Mauern zu erstatten. Aufgrund und nach Maßgabe des Vertrages vom 08. Oktober 1898 eingetragen am 08. Oktober 1911. Zur Mithaft übernommen und eingetragen am 15. Oktober 1921. Nach Duisburg Blatt 10130 übernommen und dort eingetragen am 08. Januar 1952.

Mit dem belasteten Miteigentumsanteil hierher sowie auf die für die anderen Miteigentumsanteile angelegten Grundbuchblätter (Blatt 11992 bis 12055) übertragen am 14. Dezember 1981.

Lfd. Nr. 2 (nur lastend auf den Flurstücken 403 u. 405)

- Grunddienstbarkeit (Wegerecht) zugunsten des jeweiligen Eigentümers des Grundstücks Gemarkung Duisburg Flur 312, Flurstück 382, eingetragen im Grundbuch von Duisburg Blatt 8671. Das Recht ist im Bestandsverzeichnis des herrschenden Grundstücks vermerkt. Unter Bezugnahme auf die Bewilligung vom 01. Juni 1967 im gleichen Rang mit den Rechten Abteilung II Nr. 3, 4 und 5 eingetragen am 29. Juni 1967 in Duisburg Blatt 10130. Mit den belasteten Miteigentumsanteil hierher sowie auf die für die anderen Miteigentumsanteile angelegten Grundbuchblätter (Blatt 11992 bis 12055) übertragen am 14. Dezember 1981.

Lfd. Nr. 3 (nur lastend auf den Flurstücken 403 u. 405)

- Grunddienstbarkeit (Wegerecht zugunsten des jeweiligen Eigentümers des Grundstücks Gemarkung Duisburg, Flur 312, Flurstück 401, eingetragen im Grundbuch von Duisburg, Blatt 6440 A im Bestandsverzeichnis unter Nr. 1. Im Blatt 10130 eingetragen am 19. August 1974. Hierher übernommen am 14. Dezember 1981. Unter Bezugnahme auf die Bewilligung vom 01. Juni 1967 im gleichen Rang mit den Rechten Abteilung II Nr. 2, 4 und 5 eingetragen am 29. Juni 1967 in Duisburg Blatt 10130. Mit

den belasteten Miteigentumsanteil hierher sowie auf die für die anderen Miteigentumsanteile angelegten Grundbuchblätter (Blatt 11992 bis 12055) übertragen am 14. Dezember 1981.

Lfd. Nr. 4 (nur lastend auf den Flurstücken 403 u. 405)

- Grunddienstbarkeit (Wegerecht) zugunsten des jeweiligen Eigentümers des Grundstücks Gemarkung Duisburg, Flur 312, Flurstück 302, eingetragen im Grundbuch von Duisburg Blatt 8671 . Das Recht ist im Bestandsverzeichnis des herrschenden Grundstücks vermerkt. Unter Bezugnahme auf die Bewilligung vom 01. Juni 1967 im gleichen Rang mit den Rechten Abteilung II Nr. 2, 3 und 5 eingetragen am 29. Juni 1967 in Duisburg Blatt 10130.

Mit den belasteten Miteigentumsanteil hierher sowie auf die für die anderen Miteigentumsanteile angelegten Grundbuchblätter (Blatt 11992 bis 12005) übertragen am 14. Dezember 1981.

Lfd. Nr. 5 (nur lastend auf den Flurstücken 403 u. 405)

- Grunddienstbarkeit (Wegerecht) zugunsten des jeweiligen Eigentümers des Grundstücks Gemarkung Duisburg, Flur 312, Flurstück 404, eingetragen im Grundbuch von Duisburg Blatt 8671 . Das Recht ist im Bestandsverzeichnis des herrschenden Grundstücks vermerkt. Unter Bezugnahme auf die Bewilligung vom 01. Juni 1967 im gleichen Rang mit den Rechten Abteilung II Nr. 2, 3 und 4 eingetragen am 29. Juni 1967 in Duisburg Blatt 10130. Mit den belasteten Miteigentumsanteil hierher sowie auf die für die anderen Miteigentumsanteile angelegten Grundbuchblätter (Blatt 11992 bis 12005) übertragen am 14. Dezember 1981.

Lfd. Nr. 6

- Die Stadt Duisburg –Stadtwerke- ist berechtigt, auf dem belasteten Grundstück eine Transformatoranlage zu errichten, zu betreiben, zu unterhalten und die erforderlichen Kabel zu verlegen sowie das Grundstück zur Überwachung der Anlage und zur Vornahme von Arbeiten jederzeit zu betreten. Mit den belasteten Miteigentumsanteil hierher sowie auf die für die anderen Miteigentumsanteile angelegten Grundbuchblätter (Blatt 11992 bis 12055)

Lfd. Nr. 8

Die Zwangsversteigerung ist angeordnet (Amtsgericht Duisburg, 651 K 61-25). Eingetragen am 21.05.2025

Anmerkung:

Im Zwangsversteigerungsverfahren wird grundsätzlich der Verkehrswert des unbelasteten Grundstücks ermittelt. Sämtliche Eintragungen in Abteilung II des Grundbuchs bleiben in der nachfolgenden Wertermittlung unberücksichtigt.

Schuldverhältnisse, die ggf. in Abteilung III des Grundbuchs verzeichnet sein können, werden in diesem Gutachten nicht berücksichtigt. Es wird davon ausgegangen, dass ggf. valutierende Schulden beim Verkauf gelöscht oder durch Reduzierung des Verkaufspreises ausgeglichen werden.

Herrschervermerke:	Im Bestandsverzeichnis des Grundbuchs sind keine Herrschervermerke eingetragen.
nicht eingetragene Rechte und Lasten:	Sonstige nicht eingetragene Lasten und (z. B. begünstigende) Rechte wurden dem Unterzeichner nicht bekannt gemacht.

3.6 Öffentlich-rechtliche Situation

3.6.1 Baulasten und Denkmalschutz

Eintragungen im Baulastenverzeichnis:
Anlage 8

Das Baulastenverzeichnis wurde vom Sachverständigen am 29.07.2025 bei der Stadt Duisburg telefonisch erfragt. Demnach bestehen in Blatt 723 Zuwegungsbaulasten für Stellplätze sowie Erschließungsbaulasten.

Aus Sicht des Unterzeichners haben die eingetragenen Baulasten zum Stichtag keinen messbaren Einfluss auf den Verkehrswert der zu bewertenden Wohnung. Es wird aber darauf hingewiesen, dass es sich bei einer Baulast um eine öffentlich-rechtliche Verpflichtung handelt, die auch für einen neuen Eigentümer gilt und grundsätzlich im Zwangsversteigerungsverfahren nicht untergeht.

Denkmalschutz:

Die Denkmalliste der Stadt Duisburg wurde vom Unterzeichner online unter

https://bauauskunft.duisburg.de/online/Gek_online?type=userStart&login=denkmal&password=Denkmal2024!

abgerufen.

Danach ist für das Wertermittlungsobjekt keine Eintragung vorhanden.

3.6.2 Bauordnungsrecht

Die Wertermittlung erfolgt auf der Grundlage des realisierten Vorhabens. Das Vorliegen einer Baugenehmigung und ggf. die Übereinstimmung des ausgeführten Vorhabens mit den vorliegenden Bauplänen, der Baugenehmigung, dem Bauordnungsrecht und der verbindlichen Bauleitplanung wurden nicht geprüft. Brandschutzrechtliche und brandschutztechnische Vorschriften wurden ebenfalls nicht geprüft. Die vorliegende Wertermittlung setzt daher die formelle und materielle Rechtmäßigkeit der baulichen Anlagen und Nutzungen voraus.

3.7 Entwicklungszustand inkl. Beitragssituation

Entwicklungszustand (Grundstücksqualität): baureifes Land (vgl. § 3 Abs. 4 ImmoWertV)

Beitrags- und Abgabenzustand:

Nach Auskunft der Stadt Duisburg waren zum Wertermittlungstichtag Erschließungsbeiträge nach §§ 127 ff. BauGB sowie Anschlussbeiträge für die Grundstücksentwässerung nach dem Kommunalabgabengesetz für das Land Nordrhein-Westfalen (KAG NW) in Verbindung mit den örtlichen Beitragssatzungen nicht mehr zu zahlen. Eine evtl. Beitragspflicht nach § 8 KAG – Erweiterung und Verbesserung von Straßen, wird damit jedoch nicht ausgeschlossen.

Das Auskunftsschreiben wurde dem Gericht zur Akte überlassen.

3.8 Hinweise zu den durchgeführten Erhebungen

Die Angaben zu den privat- und öffentlich-rechtlichen Verhältnissen wurden, soweit nicht anders angegeben, online oder (fern-)mündlich eingeholt. Es wird empfohlen, vor einer vermögensrechtlichen Disposition über das Wertermittlungsobjekt eine schriftliche Bestätigung dieser Angaben bei der jeweils zuständigen Stelle einzuholen.

3.9 Derzeitige Nutzung und Vermietungssituation

Das Grundstück ist bebaut mit einer bis zu achtgeschossigen Mehrfamilienwohnanlage bebaut, aufgeteilt nach Wohnungseigentumsgesetz (WEG) in 64 Wohneinheiten. Ferner befinden sich auf dem Grundstück 18 Reihengaragen.

Die gegenständliche Wohnung stand zum Wertermittlungstichtag leer. Informationen über etwaige Mietverhältnisse wurden dem Unterzeichner nicht bekannt gemacht.

4 Beschreibung der Gebäude und Außenanlagen sowie WEG-spezifischer Regelungen

4.1 Vorbemerkungen zur Gebäudebeschreibung

Grundlage für die Gebäudebeschreibungen sind die Erhebungen im Rahmen der Ortsbesichtigung sowie die vorliegenden Bauakten und Beschreibungen.

Die Gebäude und Außenanlagen werden nur insoweit beschrieben, wie es für die Herleitung der Daten in der Wertermittlung notwendig ist. Hierbei werden die offensichtlichen und vorherrschenden Ausführungen und Ausstattungen beschrieben. In einzelnen Bereichen können Abweichungen auftreten, die dann allerdings nicht werterheblich sind. Angaben über nicht sichtbare Bauteile beruhen auf Angaben aus den vorliegenden Unterlagen, Hinweisen während des Ortstermins bzw. Annahmen auf Grundlage der üblichen Ausführung im Baujahr. Die Funktionsfähigkeit einzelner Bauteile und Anlagen sowie der technischen Ausstattungen und Installationen (Heizung, Elektro, Wasser etc.) wurde nicht geprüft; im Gutachten wird die Funktionsfähigkeit unterstellt.

Baumängel und -schäden wurden soweit aufgenommen, wie sie zerstörungsfrei, d.h. offensichtlich erkennbar waren. In diesem Gutachten sind die Auswirkungen der ggf. vorhandenen Bauschäden und Baumängel auf den Verkehrswert nur pauschal berücksichtigt worden. Es wird ggf. empfohlen, eine diesbezüglich vertiefende Untersuchung durch einen Bausachverständigen anstellen zu lassen und/oder vor Vermögensdisposition Kostenvoranschläge einzuholen. Untersuchungen auf pflanzliche und tierische Schädlinge sowie über gesundheitsschädigende Baumaterialien wurden nicht durchgeführt.

Die nachfolgende Beschreibung des Gemeinschaftseigentums beschränkt sich auf das Haus Heerstraße 164.

4.2 Gemeinschaftliches Eigentum - Mehrfamilienhaus

4.2.1 Gebäudeart, Baujahr und Außenansicht

Gebäudeart:	Ausschließlich zu Wohnzwecken genutzte, bis zu VIII-geschossige Mehrfamilienwohnanlage mit Unterkellerung.
Baujahr:	1969 (gemäß Bauakte)
Modernisierung:	einfacher Modernisierungsgrad
Energieeffizienz:	Ein Energieausweis nach dem Gebäudeenergiegesetzes (GEG) lag nicht vor.
Barrierefreiheit:	Der Zugang zum Gebäude ist nicht barrierefrei. Aufgrund der örtlichen Marktgegebenheiten (u.a. Altersstruktur, Nachfrage nach barrierefreiem Wohnraum für die konkrete Objektart etc.) wird in dieser Wertermittlung davon ausgegangen, dass der Grad der Barrierefreiheit keinen oder nur einen unwesentlichen Einfluss auf die Kaufpreisentscheidung hat und somit nicht in der Wertermittlung berücksichtigt werden muss.
Außenansicht:	Verklinkerung

4.2.2 Gebäudekonstruktion (Keller, Wände, Decken, Treppen, Dach)

Konstruktionsart:	Massivbauweise
Fundamente:	Betonfundamente
Keller:	Kellerboden aus Beton mit Zementestrich; Kellerwände in Sichtmauerwerk; Nutzung der Kellerräume als Abstellräume bzw. Waschküche; Holzbretterverschläge zu den einzelnen Kellerräumen

	Anmerkung: Gem. Auskunft der Hausmeisterin entspricht die Zuordnung der Räume im Kellergeschoss mehrfach nicht mehr dem Aufteilungsplänen. Die Eigentümer bzw. Mieter haben untereinander Keller getauscht.
Umfassungswände:	Mauerwerk
Innenwände:	Mauerwerk
Geschossdecken:	Stahlbetondecken
Treppen:	Geschosstreppen aus Stahlbeton mit Kunststeinbelag; Treppengeländer aus Metall mit Kunststoffhandlauf; Treppenhauswände verputzt und gestrichen
Hauseingangsbereich:	Hauseingangstür im Aluminiumrahmen mit feststehendem Element; Klingeltafel mit Gegensprechfunktion; im Treppenhaus liegende Briefkastenanlage; Hauseingangspodest; Hauseingangstreppe mit vier Differenzstufen
Dach:	Flachdachkonstruktion; Abdichtung im Rahmen der Außenbe- sichtigung nicht erkennbar

4.2.3 Allgemeine technische Gebäudeausstattung

Wasserinstallationen:	zentrale Wasserversorgung über Anschluss an das öffentliche Trinkwassernetz
Abwasserinstallationen:	Ableitung in kommunales Abwasserkanalnetz
Elektroinstallation:	nicht bekannt
Heizung:	Fernwärmeanschluss
Lüftung:	keine besonderen Lüftungsanlagen (herkömmliche Fensterlüftung)
Warmwasserversorgung:	nicht bekannt

4.2.4 Besondere Bauteile / Einrichtungen im gemeinsch. Eigentum, Zustand des Gebäudes

besondere Bauteile:	<ul style="list-style-type: none"> • Hauseingangstreppe • Loggien
besondere Einrichtungen:	Personenaufzug Baujahr 1968; Modernisierung 2013, Tragkraft: 525 kg, 7 Personen
Besonnung und Belichtung:	durchschnittlich
Bauschäden und Baumängel:	Ohne Anspruch auf Vollständigkeit waren im Rahmen der stark eingeschränkten Besichtigungsmöglichkeiten folgende Mängel und Schäden erkennbar: <ul style="list-style-type: none"> • teilweise schadhafte Fenster

wirtschaftliche Wertminderungen: unbekannt

Allgemeinbeurteilung: Das Gemeinschaftseigentum vermittelt einen altersangemessenen durchschnittlich gepflegten Gesamteindruck.

4.3 Nebengebäude

4.3.1 Nebengebäude im gemeinschaftlichen bzw. fremden Eigentum

Es bestehen sowohl Garagen als auch befestigte Außenstellplätze. Der Parkplatz ist eingezäunt und mit einer Schrankenanlage versehen.

4.4 Außenanlagen

4.4.1 Außenanlagen im gemeinschaftlichen Eigentum

- Anschlüsse an die Ver- und Entsorgungsleitungen
- Pflasterungen
- Einfriedungen
- Anpflanzungen

4.5 Sondereigentum an der Wohnung im 5. OG rechts hinten

4.5.1 Lage im Gebäude, Wohnfläche, Raumaufteilung und Orientierung

Lage des Sondereigentums im Gebäude: Das Sondereigentum besteht an der Wohnung im 5. OG rechts hinten im Aufteilungsplan mit Nr. 27, Bauteil B bezeichnet dem Kellerraum 27a des Aufteilungsplanes.

Wohnfläche: Die Wohnfläche beträgt gemäß Teilungserklärung 63 m². Die Angabe wurde durch den Sachverständigen durch Abgreifen auf dem Aufteilungsplan auf Plausibilität überprüft.

Die Flächenangabe ist ausschließlich für diese Wertermittlung zu verwenden. Sie ist nicht geeignet für ein evtl. späteres Mieterhöhungsverlangen.

Raumaufteilung/Orientierung: Die Wohnung hat gem. Aufteilungsplan folgende Räume:

Diele, Kochen, Wohnen/Essen, Diele 2, Schlafen, Bad, Abstellraum und Loggia

Es besteht ein weiterer Abstellraum im Treppenhaus.

Grundrissgestaltung: Der Grundriss ist als zweckmäßig zu beurteilen und genügt einfachen Wohnansprüchen.

Besonnung/Belichtung: unbekannt

4.5.2 Raumausstattungen und Ausbauzustand

4.5.2.1 Vorbemerkungen zur Ausstattungsbeschreibung

Eine Innenbesichtigung des Sondereigentums war nicht möglich. Die nachfolgende Beschreibung erfolgt nach Aktenlage.

Bodenbeläge:	nicht bekannt
Wandbekleidungen:	nicht bekannt
Deckenbekleidungen:	nicht bekannt
	nicht bekannt
Türen:	<u>Zimmertüren:</u> nicht bekannt
sanitäre Installation:	nicht bekannt

4.5.3 Besondere Bauteile, besondere Einrichtungen, Zustand des Sondereigentums

Besondere Einrichtungen:	unbekannt
besondere Bauteile:	unbekannt
Baumängel/Bauschäden:	unbekannt
wirtschaftliche Wertminderungen:	unbekannt
sonstige Besonderheiten:	unbekannt
Allgemeine Beurteilung des Sondereigentums:	Keine Allgemeinbeurteilung aufgrund der nicht möglichen Innenbesichtigung.

4.6 Sondernutzungsrechte und besondere Regelungen

Sondernutzungsrechte:	Sondernutzungsrechte bestehen gemäß Grundbuch und Angaben des WEG-Verwalters nicht.
Erträge aus gemeinschaftlichem Eigentum:	keine
Wesentliche Abweichungen:	Wesentliche Abweichungen zwischen dem Miteigentumsanteil am gemeinschaftlichen Eigentum (ME) und der relativen Wertigkeit des zu bewertenden Wohnungseigentums am Gesamtobjekt (RE) bestehen nicht.
Abweichende Regelung:	Eine von dem Miteigentumsanteil (ME) abweichende Regelung für den Anteil der zu tragenden Lasten und Kosten (VK) bzw. Erträge (VE) aus dem gemeinschaftlichen Eigentum besteht nicht.
Instandhaltungsrücklage:	Nach schriftlicher Auskunft der WEG-Verwaltung beträgt das zu zahlende Hausgeld 250 €/mtl. Die Erhaltungsrücklage wurde per 03.09.2025 mit 260.388,88 € angegeben.

Es bestehen Hausgeldrückstände.

Bietinteressenten wird empfohlen, diesbezüglich vor Vermögensdisposition Rücksprache mit dem WEG-Verwalter zu nehmen.

5 Ermittlung des Verkehrswerts

5.1 Verfahrenswahl mit Begründung

5.1.1 Bewertungsrechtliche und bewertungstheoretische Vorbemerkungen

5.1.1.1 Grundsätze zur Wahl der Wertermittlungsverfahren

Nach § 194 BauGB wird der Verkehrswert (Marktwert) „*durch den Preis bestimmt, der in dem Zeitpunkt, auf den sich die Ermittlung bezieht, im gewöhnlichen Geschäftsverkehr nach den rechtlichen Gegebenheiten und tatsächlichen Eigenschaften, der sonstigen Beschaffenheit und der Lage des Grundstücks oder des sonstigen Gegenstands der Wertermittlung ohne Rücksicht auf ungewöhnliche oder persönliche Verhältnisse zu erzielen wäre.*“

Ziel jeder Verkehrswertermittlung ist es, einen möglichst marktkonformen Wert des Grundstücks (d. h. den wahrscheinlichsten Kaufpreis im nächsten Kauffall) zu bestimmen.

Nach den Vorschriften der Immobilienwertermittlungsverordnung sind zur Ermittlung des Verkehrswerts grundsätzlich

- das **Vergleichswertverfahren**,
- das **Ertragswertverfahren**,
- das **Sachwertverfahren**

oder mehrere dieser Verfahren heranzuziehen (§ 6 Abs. 1 Satz 1 ImmoWertV). Die Verfahren sind nach der **Art des Wertermittlungsobjekts**, unter Berücksichtigung der **im gewöhnlichen Geschäftsverkehr bestehenden Gepflogenheiten** und den **sonstigen Umständen des Einzelfalls**, insbesondere der **Eignung** der zur Verfügung stehenden Daten, zu wählen; **die Wahl ist zu begründen** (§ 6 Abs. 1 Satz 2 ImmoWertV).

5.1.1.2 Allgemeine Kriterien für die Eignung der Wertermittlungsverfahren

Entscheidende Kriterien für die Wahl der anzuwendenden Wertermittlungsverfahren sind:

- Der Rechenablauf und die Einflussgrößen der Verfahren sollen den in diesem Grundstücksteilmarkt vorherrschenden **Marktüberlegungen** (Preisbildungsmechanismen) entsprechen.
- Zur Bewertung bebauter Grundstücke sollten immer **mindestens zwei** möglichst weitgehend voneinander unabhängige **Wertermittlungsverfahren angewendet** werden. Das zweite Verfahren dient zur Überprüfung des ersten Verfahrensergebnisses.
- Hauptaufgabe dieser Wertermittlung ist es, den Verkehrswert (Marktwert) i. S. d. § 194 BauGB, d. h. den im nächsten Kauffall am wahrscheinlichsten zu erzielenden Kaufpreis, möglichst zutreffend zu ermitteln. Diesbezüglich ist **das Verfahren** am geeignetsten und vorrangig zur Ableitung des Verkehrswerts heranzuziehen, **dessen für marktkonforme Wertermittlungen** erforderliche Daten (i. S. d. § 193 Abs. 5 BauGB i. V. m. § 6 Abs. 1 Satz 2 ImmoWertV) **am zuverlässigsten** aus dem Grundstücksmarkt (d. h. aus vergleichbaren Kauffällen) **abgeleitet wurden** bzw. dem Sachverständigen zur Verfügung stehen.

5.1.2 Zu den herangezogenen Verfahren

5.1.2.1 Beschreibung des Bewertungsmodells der Bodenwertermittlung

Der Bodenwert ist (auch in den Verfahren zur Bewertung bebauter Grundstücke – dort, getrennt vom Wert der Gebäude und der Außenanlagen) i. d. R. auf der Grundlage von **Vergleichspreisen** so zu ermitteln, wie er sich ergeben würde, wenn das Grundstück unbebaut wäre (§ 40 Abs. 1 ImmoWertV).

Liegen geeignete **Bodenrichtwerte** vor, so können diese anstelle oder ergänzend zu den Vergleichspreisen zur Bodenwertermittlung herangezogen werden (§ 40 Abs. 2 ImmoWertV).

Bodenrichtwerte sind zur Wertermittlung geeignet, wenn die Daten hinsichtlich Aktualität in Bezug auf den maßgeblichen Stichtag und hinsichtlich Repräsentativität den jeweiligen Grundstücksmarkt zutreffend abbilden und etwaige Abweichungen in den allgemeinen Wertverhältnissen sowie wertbeeinflussende Abweichungen der Grundstücksmerkmale des Wertermittlungsobjekts berücksichtigt werden können (§ 9 Abs. 1

ImmoWertV). Das setzt voraus, dass sie nach

- den örtlichen Verhältnissen,
- der Lage und
- des Entwicklungszustandes gegliedert

und

- nach Art und Maß der baulichen Nutzung,
- der Erschließungssituation sowie des beitragsrechtlichen Zustandes und
- der jeweils vorherrschenden Grundstücksgestalt

hinreichend bestimmt und mit der notwendigen Sorgfalt aus Kaufpreisen für vergleichbare unbebaute Grundstücke abgeleitet sind (§ 12 Abs. 2 und 3 ImmoWertV).

Zur Ableitung und Veröffentlichung von Bodenrichtwerten aus realisierten Kaufpreisen sind die Gutachterausschüsse verpflichtet (§ 193 Abs. 5 BauGB i. V. m. § 196 Abs. 1 Satz 1 BauGB). Der Bodenrichtwert ist bezogen auf den Quadratmeter der Grundstücksfläche (Dimension: €/m² Grundstücksfläche).

Abweichungen des zu bewertenden Grundstücks vom Vergleichsgrundstück bzw. von dem Bodenrichtwertgrundstück in den wertbeeinflussenden Merkmalen – wie Erschließungszustand, spezielle Lage, Art und Maß der baulichen Nutzung, Bodenbeschaffenheit, Grundstücksgestalt –, aber auch Abweichungen des Wertermittlungsstichtags vom Kaufzeitpunkt der Vergleichsgrundstücke bzw. vom Stichtag, zu dem der Bodenrichtwert abgeleitet wurde, bewirken i. d. R. entsprechende Abweichungen seines Bodenwerts von dem Vergleichspreis bzw. dem Bodenrichtwert (§ 9 Abs. 1 Sätze 2 und 3 ImmoWertV).

Für die anzustellende Bewertung liegt ein i. S. d. § 9 Abs. 1 ImmoWertV i. V. m. § 196 Abs. 1 BauGB geeigneter, d. h. hinreichend gegliederter und bezüglich seiner wesentlichen Einflussfaktoren definierter **Bodenrichtwert** vor. Der vom Gutachterausschuss veröffentlichte Bodenrichtwert wurde bezüglich seiner relativen Richtigkeit (Vergleich mit den Bodenrichtwerten der angrenzenden Bodenrichtwertzonen) und seiner absoluten Höhe (Vergleich mit Bodenrichtwerten von in etwa lagegleichwertigen Bodenrichtwertzonen, auch aus anderen Gemeinden) auf Plausibilität überprüft und als zutreffend beurteilt. Die Bodenwertermittlung erfolgt deshalb auf der Grundlage dieses Bodenrichtwerts, d. h. durch dessen Umrechnung auf die allgemeinen Wertermittlungsverhältnisse zum Wertermittlungsstichtag und die Grundstücksmerkmale des Bewertungsobjekts (vgl. § 26 Abs. 2 i. V. m. § 9 Abs. 1 Sätze 2 und 3 ImmoWertV und nachfolgender Abschnitt „Bodenwertermittlung“ dieses Gutachtens).

5.1.2.2 Bewertung des bebauten Gesamtgrundstücks

Anwendbare Verfahren

Zur Bewertung bebauter Grundstücke werden in Deutschland vorrangig – wie bereits beschrieben – das Vergleichswert-, das Ertragswert- und das Sachwertverfahren angewendet (vgl. § 6 Abs. 1 Satz 1 ImmoWertV).

Vergleichswertverfahren

Die **Anwendung des Vergleichswertverfahrens** zur Bewertung des Wohnungseigentums ist im vorliegenden Fall **möglich**, weil hinreichend differenziert beschriebene **Vergleichsfaktoren** des örtlichen Grundstücksmarkts zur Bewertung des Wohnungseigentums zur Verfügung stehen.

Zudem stehen sowohl

- eine geeignete **Indexreihe** zur Anpassung der Vergleichskaufpreise und Vergleichsfaktoren an die allgemeinen Wertverhältnisse zum Wertermittlungsstichtag

als auch

- **Umrechnungskoeffizienten** für alle wesentlichen wertbeeinflussenden Eigenschaften der zu bewertenden Grundstücksart zwecks Anpassung der Vergleichskaufpreise und Vergleichsfaktoren an die Wertmerkmale des Bewertungsobjekts

zur Verfügung.

Ertragswertverfahren

Steht für den Erwerb oder die Errichtung vergleichbarer Objekte üblicherweise die zu erzielende Rendite (Mieteinnahme, Wertsteigerung, steuerliche Abschreibung) im Vordergrund, so wird nach dem Auswahlkriterium „Kaufpreisbildungsmechanismen im gewöhnlichen Geschäftsverkehr“ das Ertragswertverfahren als vorrangig anzuwendendes Verfahren angesehen.

Dies trifft für das hier zu bewertende Grundstück zu, da es als **Renditeobjekt** angesehen werden kann.

Das Ertragswertverfahren (gemäß §§ 27 – 34 ImmoWertV) ist durch die Verwendung des aus vielen Vergleichskaufpreisen abgeleiteten Liegenschaftszinssatzes (in erster Näherung Reinerträge: Kaufpreise) ein Preisvergleich, in dem vorrangig die in dieses Bewertungsmodell eingeführten Einflussgrößen (insbesondere Mieten, Restnutzungsdauer; aber auch Zustandsbesonderheiten) die Wertbildung und die Wertunterschiede bewirken.

Sachwertverfahren

Mit dem Sachwertverfahren werden solche bebaute Grundstücke vorrangig bewertet, die üblicherweise nicht zur Erzielung von Renditen, sondern zur renditeunabhängigen Eigennutzung verwendet (gekauft oder errichtet) werden.

Dies gilt für die hier zu bewertende Grundstücksart nicht, da es sich um **kein typisches Sachwertobjekt** handelt.

Die **Anwendung des Sachwertverfahrens** ist **nicht möglich**, da für die zu bewertende Objektart (Eigentumswohnung) **keine Sachwertfaktoren bekannt** sind und auch nicht aus für ähnliche Objektarten veröffentlichten abgeleitet werden können.

5.2 Bodenwertermittlung

Bodenrichtwert mit Definition des Bodenrichtwertgrundstücks

Der **Bodenrichtwert** beträgt (Johanniterstraße---(344463/5698898)---Mehrfamilienhäuser) **260 €/m²** zum **Stichtag 01.01.2025**. Das Bodenrichtwertgrundstück ist wie folgt definiert:

Entwicklungsstufe	=	baureifes Land
Art der baulichen Nutzung	=	W (Wohnbaufläche)
beitragsrechtlicher Zustand	=	frei
Geschossflächenzahl (WGFZ)	=	1,2
Zahl der Vollgeschosse (ZVG)	=	II-IV
Grundstücksfläche (f)	=	keine Angabe
Grundstückstiefe (t)	=	30 m

Beschreibung des Gesamtgrundstücks

Wertermittlungsstichtag	=	19.08.2025
Entwicklungsstufe	=	baureifes Land
Art der baulichen Nutzung	=	W (Wohnbaufläche)
beitragsrechtlicher Zustand	=	frei
Geschossflächenzahl (WGFZ)	=	1,38
Zahl der Vollgeschosse (ZVG)	=	IV-VIII
Grundstücksfläche (f)	=	4.056 m ²

Bodenwertermittlung des Gesamtgrundstücks

Nachfolgend wird der Bodenrichtwert an die allgemeinen Wertverhältnisse zum Wertermittlungsstichtag 19.08.2025 und die wertbeeinflussenden Grundstücksmerkmale des Gesamtgrundstücks angepasst.

I. Umrechnung des Bodenrichtwerts auf den beitragsfreien Zustand		Erläuterung
beitragsrechtlicher Zustand des Bodenrichtwerts	=	frei
beitragsfreier Bodenrichtwert (Ausgangswert für weitere Anpassung)	=	260,00 €/m²

II. Zeitliche Anpassung des Bodenrichtwerts				
	Richtwertgrundstück	Bewertungsgrundstück	Anpassungsfaktor	Erläuterung
Stichtag	01.01.2025	19.08.2025	× 1,000	E1

III. Anpassungen wegen Abweichungen in den wertbeeinflussenden Grundstücksmerkmalen				
Lage	Johanniterstraße--- (344463/5698898)--- Mehrfamilienhäuser	vergleichbar	× 1,000	
Art der baulichen Nutzung	W (Wohnbaufläche)	W (Wohnbaufläche)	× 1,000	
lageangepasster beitragsfreier BRW am Wertermittlungsstichtag			=	260,00 €/m ²
WGFZ	1,2	1,38	× 1,070	E2
Fläche (m ²)	keine Angabe	4.056	× 1,000	
Entwicklungsstufe	baureifes Land	baureifes Land	× 1,000	
Vollgeschosse	II-IV	IV-VIII	× 1,000	
Tiefe (m)	30		× 1,000	
Zuschnitt	lageüblich	Eckgrundstück	× 0,950	E3
vorläufiger objektspezifisch angepasster beitragsfreier Bodenrichtwert			=	264,29 €/m²

IV. Ermittlung des Gesamtbodenwerts		Erläuterung
objektspezifisch angepasster beitragsfreier Bodenrichtwert	= 264,29 €/m ²	
Fläche	× 4.056 m ²	
beitragsfreier Bodenwert	= 1.071.960,24 € <u>rd. 1.070.000,00 €</u>	

Der **beitragsfreie Bodenwert** beträgt zum Wertermittlungsstichtag 19.08.2025 insgesamt 1.070.000 €.

5.2.1 Erläuterungen zur Bodenrichtwertanpassung

E1

Eine Umrechnung des Bodenrichtwertes auf die allgemeinen Wertverhältnisse am Wertermittlungsstichtag ist nicht erforderlich, da zwischen der Richtwertfestsetzung und dem Wertermittlungsstichtag keine wesentlichen Bodenwertveränderungen im Bereich der Richtwertzone eingetreten sind.

E2

Die Umrechnung von der WGFZ des BRW-Grundstücks auf die WGFZ des Bewertungsgrundstücks erfolgt unter Verwendung der vom örtlichen Gutachterausschuss mitgeteilten Umrechnungskoeffizienten.

E3

Bei den in offener Bauweise bebaubaren Eckgrundstücken entstehen Nachteile, wie z.B. ein überproportionaler Anteil an unbebaubarem Vorderland. Überdies kann die Ecklage mit höheren Erschließungsbeiträgen und Grundbesitzabgaben (Straßenreinigungsgebühren) sowie stärkerer Lärm- und Abgasbelastung beeinflusst sein.. Diese Umstände begründen einen Abschlag vom Bodenrichtwert, der sachverständig in Höhe von 5% beurteilt wird.

5.2.2 Ermittlung des anteiligen Bodenwerts des Wohnungs- bzw. Teileigentums

Der anteilige Bodenwert wird entsprechend dem zugehörigen Miteigentumsanteil (ME = 158/10.000) des zu bewertenden Wohnungs- bzw. Teileigentums ermittelt.

Ermittlung des anteiligen Bodenwerts		Erläuterung
Gesamtbodenwert	1.070.000,00 €	
Zu-/ Abschläge aufgrund bestehender Sondernutzungsrechte	0,00 €	
angepasster Gesamtbodenwert	1.070.000,00 €	
Miteigentumsanteil (ME)	× 158/10.000	
vorläufiger anteiliger Bodenwert	16.906,00 €	
Zu-/Abschläge aufgrund bestehender Sondernutzungsrechte	0,00 €	
anteiliger Bodenwert	= 16.906,00 € <u>rd. 16.900,00 €</u>	

Der **anteilige Bodenwert** beträgt zum Wertermittlungsstichtag 19.08.2025 16.900 €.

5.3 Vergleichswertermittlung

5.3.1 Das Vergleichswertmodell der Immobilienwertermittlungsverordnung

Das Modell für die Ermittlung des Vergleichswerts ist in den §§ 24 – 26 ImmoWertV beschrieben.

Die Ermittlung des vorläufigen Vergleichswerts kann entweder auf der statistischen Auswertung einer ausreichenden Anzahl von Vergleichspreisen (**Vergleichspreisverfahren**) oder auf der Multiplikation eines an die Merkmale des zu bewertenden Objektes angepassten Vergleichsfaktors mit der entsprechenden Bezugsgröße (**Vergleichsfaktorverfahren**) basieren.

Zur Ermittlung von **Vergleichspreisen** sind Kaufpreise von Grundstücken heranzuziehen, die mit dem zu bewertenden Grundstück hinreichend übereinstimmende Grundstücksmerkmale (z. B. Lage, Entwicklungszustand, Art und Maß der baulichen Nutzung, Größe, beitragsrechtlicher Zustand, Gebäudeart, baulicher Zustand, Wohnfläche etc.) aufweisen und deren Vertragszeitpunkte in hinreichend zeitlicher Nähe zum Wertermittlungsstichtag stehen. Eine **hinreichende Übereinstimmung der Grundstücksmerkmale** eines Vergleichsgrundstücks mit dem des Wertermittlungsobjektes liegt vor, wenn das Vergleichsgrundstück hinsichtlich seiner wertbeeinflussenden Grundstücksmerkmale keine, nur unerhebliche oder solche Abweichungen aufweist, deren Auswirkungen auf die Kaufpreise in sachgerechter Weise durch Umrechnungskoeffizienten oder Zu- und Abschläge berücksichtigt werden können. Eine **hinreichende Übereinstimmung des Vertragszeitpunktes** mit dem Wertermittlungsstichtag liegt vor, wenn der Vertragszeitpunkt nur eine unerheblich kurze Zeitspanne oder nur so weit vor dem Wertermittlungsstichtag liegt, dass Auswirkungen auf die allgemeinen Wertverhältnisse in sachgerechter Weise, insbesondere durch Indexreihen, berücksichtigt werden können.

Vergleichsfaktoren sind durchschnittliche, auf eine geeignete Bezugseinheit bezogene Werte für Grundstücke mit bestimmten wertbeeinflussenden Grundstücksmerkmalen (Normobjekte). Sie werden auf der Grundlage von geeigneten Kaufpreisen und der diesen Kaufpreisen entsprechenden Flächen- oder Raumeinheit (Gebädefaktoren), den diesen Kaufpreisen entsprechenden marktüblich erzielbaren jährlichen Erträgen (Ertragsfaktoren) oder einer sonstigen geeigneten Bezugseinheit ermittelt. Zur Anwendung des Vergleichsfaktorverfahrens ist der Vergleichsfaktor bei wertrelevanten Abweichungen der Grundstücksmerkmale und der allgemeinen Wertverhältnisse mittels **Umrechnungskoeffizienten** und **Indexreihen** oder in sonstiger geeigneter Weise an die Merkmale des Wertermittlungsobjektes anzupassen (=> objektspezifisch angepasster Vergleichsfaktor).

Ggf. bestehende besondere objektspezifische Grundstücksmerkmale, die bei der Ermittlung des vorläufigen Vergleichswerts nicht berücksichtigt wurden, sind bei der Ableitung des Vergleichswerts aus dem marktangepassten vorläufigen Vergleichswerts sachgemäß zu berücksichtigen.

Das Vergleichswertverfahren stellt insbesondere durch die Verwendung von Vergleichspreisen (direkt) bzw. Vergleichsfaktoren (indirekt) einen Kaufpreisvergleich dar.

5.3.2 Erläuterungen der bei der Vergleichswertberechnung verwendeten Begriffe

Vergleichspreise (§ 25 ImmoWertV)

Richtwert

Für den Teilmarkt der Eigentumswohnungen (Weiterverkäufe) wurde am 11.03.2025 vom Gutachterausschuss für Grundstückswerte in der Stadt Duisburg zum Stichtag 01.01.2025 Immobilienrichtwerte ermittelt.

Immobilienrichtwerte sind Vergleichsfaktoren für bebaute Grundstücke im Sinne von § 20 Immobilienwertermittlungsverordnung (ImmoWertV) und bilden damit unter sachverständiger Einschätzung die Grundlage für die Verkehrswertermittlung im Vergleichswertverfahren nach § 24 ImmoWertV. Sie stellen eine Orientierungshilfe dar, die es ermöglichen soll, den Wert einer Immobilie unter Berücksichtigung bestimmter Merkmale festzustellen.

Die Immobilienrichtwerte sind aus Kaufpreisen (Zeitraum 01.01.2020 bis 31.12.2024) mittels einer multiplen Regressionsanalyse ermittelte, georeferenzierte, auf einer Kartengrundlage abgebildete durchschnittliche Lagewerte für bebaute Grundstücke. Sie wurden durch Mittelwertbildung normierter Kaufpreise ermittelt; in

Einzelfällen durch Indexfortschreibung. Immobilienrichtwerte sind bezogen auf fiktive Eigentumswohnungen mit im Wesentlichen gleichen wertbestimmenden Merkmalen (Normobjekt). Damit ist der Zustand durch signifikante Einflussgrößen wie z. B. Baujahr, Vermietungssituation und Wohnfläche definiert.

Für den überwiegenden Teil des Stadtgebietes von Duisburg sind zonale Immobilienrichtwerte auf Grundlage der Bodenrichtwertzonen (01.01.2023) ermittelt worden. Die gebildeten Richtwertzonen beziehen sich auf Gebiete, für die ein hinreichend vergleichbares Wertniveau vorliegt.

In die Ermittlung der Immobilienrichtwerte sind 3480 Datensätze der Kaufpreissammlung eingeflossen.

Die ermittelten Immobilienrichtwerte beziehen sich auf Euro je Quadratmeter Wohnfläche (€/m² WF) und enthalten eine Garage oder einen Stellplatz. Besondere objektspezifische Grundstücksmerkmale z. B. Rechte, Belastungen, Baumängel und Bauschäden sind nicht enthalten. Der Immobilienrichtwert gilt als Ausgangswert für die gesamte Zone. Seine räumliche Positionierung innerhalb der Zone ist beliebig und bedeutet keine Festlegung der Lage. Wertanteile für Inventar oder selbstständig nutzbare Teilflächen sowie Teilflächen mit unterschiedlichen Grundstücksqualitäten sind nicht inbegriffen. Eine selbstständig nutzbare Teilfläche ist der Teil des Grundstücks, der für die angemessene Nutzung der baulichen Anlage nicht benötigt wird und selbstständig genutzt oder verwertet werden kann. Anpassungen, die nicht durch die Umrechnungskoeffizienten berücksichtigt werden können, sind im Einzelfall nach besonderer Prüfung als mögliche besondere objektspezifische Grundstücksmerkmale in Ansatz zu bringen. Dies kann zum Beispiel erforderlich werden, wenn die Lagequalität des Wertermittlungsobjektes sehr stark von der durch die Immobilienrichtwert repräsentierte durchschnittliche Lagequalität innerhalb der Zone abweicht. Die Immobilienrichtwerte sind nicht anwendbar auf Sanierungsgebiete und Erstverkäufe (Neubauten)

Anwendung

Der ausgewählte Immobilienrichtwert ist gegebenenfalls an die Marktlage des Zeitpunktes, auf den sich die Wertermittlung bezieht (Wertermittlungstichtag), anzupassen. Daher kann es gegebenenfalls erforderlich sein, die konjunkturelle Weiterentwicklung durch eine sachverständige Beurteilung der Preisentwicklung seit dem Stichtag des Immobilienrichtwerts zu berücksichtigen.

Da der Immobilienrichtwert sich immer auf die durchschnittliche Lage innerhalb der Richtwertzone bezieht, ist gegebenenfalls auch eine sachverständige Anpassung an die dortige Mikrolage vorzunehmen.

Bei der Ableitung des Vergleichswertes aus dem Immobilienrichtwert sind Abweichungen zwischen den wertbestimmenden Merkmalen des zu bewertenden Hauses (Wertermittlungsobjekt) und denen des Normhauses, auf die sich der Immobilienrichtwert bezieht, durch Zu- oder Abschläge zu berücksichtigen.

Für die Berücksichtigung dieser Abweichungen stellt der Gutachterausschuss entsprechende Korrekturwerte in Form von Umrechnungskoeffizienten bereit. Es ist zu beachten, dass sich der Immobilienrichtwert nur mit Hilfe dieser Umrechnungskoeffizienten sachgerecht an das Wertermittlungsobjekt anpassen lässt (Modellkonformität). Interpolationen zwischen den Tabellenwerten und Extrapolationen über die angegebenen Tabellenwerte hinaus sind nicht zulässig.

Die wertbestimmenden Merkmale sind im Einzelnen:

- Anzahl der Einheiten im Gebäude
- Balkon
- Baujahr
- Gebäudestandard
- Geschosslage
- Mietsituation
- Wohnfläche

Abschließend erfolgt die Ermittlung des Vergleichswertes der Eigentumswohnung, gegebenenfalls unter Berücksichtigung von Anpassungen an die Modelldefinition bzw. von besonderen objektspezifischen Merkmalen (boG). Besondere objektspezifische Grundstücksmerkmale (wie beispielsweise Baumängel oder

Bauschäden) können, soweit dies dem gewöhnlichen Geschäftsverkehr entspricht, durch marktgerechte Zu- oder Abschläge oder in anderer geeigneter Weise berücksichtigt werden (§ 8 Abs. 3 ImmoWertV). Weitere Garagen, Stellplätze sowie Teilflächen sind mit ihrem Zeitwert zu berücksichtigen.

Weitere Einzelheiten zum Modell sind den örtlichen Fachinformationen unter www.boris.nrw.de zu entnehmen.

Vergleichsfaktor (§ 20 ImmoWertV)

Vergleichsfaktoren sind durchschnittliche Werte für Grundstücke mit bestimmten wertbeeinflussenden Grundstücksmerkmalen (Normobjekte), die sich auf eine geeignete Bezugseinheit beziehen. Sie werden auf der Grundlage von geeigneten Kaufpreisen und der diesen Kaufpreisen entsprechenden Flächen- oder Raumeinheit (Gebädefaktoren), den diesen Kaufpreisen entsprechenden marktüblich erzielbaren jährlichen Erträgen (Ertragsfaktoren) oder einer sonstigen geeigneten Bezugseinheit ermittelt. Um den objektspezifisch angepassten Vergleichsfaktor zu ermitteln, ist der Vergleichsfaktor auf seine Eignung zu prüfen und bei etwaigen Abweichungen an die Gegebenheiten des Wertermittlungsobjektes anzupassen.

Indexreihen (§ 18 ImmoWertV)

Indexreihen dienen der Anpassung von Vergleichspreisen und Vergleichsfaktoren an die allgemeinen Wertverhältnisse zum Wertermittlungstichtag.

Umrechnungskoeffizienten (§ 19 ImmoWertV)

Umrechnungskoeffizienten dienen der Anpassung von Vergleichspreisen und Vergleichsfaktoren an die wertbeeinflussenden Eigenschaften des Wertermittlungsobjektes (z. B. Lage, Entwicklungszustand, Art und Maß der baulichen Nutzung, Größe, beitragsrechtlicher Zustand, Gebäudeart, baulicher Zustand, Wohnfläche etc.).

Zu-/Abschläge

Hier werden Zu-/Abschläge zum vorläufigen (relativen) Vergleichswert berücksichtigt. Diese liegen insbesondere in einer ggf. vorhandenen abweichenden Zuordnung von Sondernutzungsrechten beim Bewertungsobjekt und der dem vorläufigen (rel.) Vergleichswert zugrundeliegenden Vergleichsobjekte begründet.

Marktübliche Zu- oder Abschläge (§ 7 Abs. 2 ImmoWertV)

Lassen sich die allgemeinen Wertverhältnisse bei Verwendung der Vergleichsfaktoren/Vergleichspreise auch durch eine Anpassung mittels Indexreihen oder in anderer geeigneter Weise nicht ausreichend berücksichtigen, ist zur Ermittlung des marktangepassten vorläufigen Vergleichswerts eine zusätzliche Marktanpassung durch marktübliche Zu- oder Abschläge erforderlich.

Besondere objektspezifische Grundstücksmerkmale (§ 8 Abs. 3 ImmoWertV)

Unter den besonderen objektspezifischen Grundstücksmerkmalen versteht man alle vom üblichen Zustand vergleichbarer Objekte abweichenden individuellen Eigenschaften des Bewertungsobjektes (z. B. Abweichungen vom normalen baulichen Zustand, eine wirtschaftliche Überalterung, insbesondere Baumängel und Bauschäden (siehe nachfolgende Erläuterungen), grundstücksbezogene Rechte und Belastungen oder Abweichungen von den marktüblich erzielbaren Erträgen).

Baumängel und Bauschäden (§ 8 Abs. 3 ImmoWertV)

Baumängel sind Fehler, die dem Gebäude i. d. R. bereits von Anfang an anhaften – z. B. durch mangelhafte Ausführung oder Planung. Sie können sich auch als funktionale oder ästhetische Mängel durch die Weiterentwicklung des Standards oder Wandlungen in der Mode einstellen.

Bauschäden sind auf unterlassene Instandhaltung, auf nachträgliche äußere Einwirkungen oder auf Folgen von Baumängeln zurückzuführen.

Für behebbare Schäden und Mängel werden die diesbezüglichen Wertminderungen auf der Grundlage der Kosten geschätzt, die zu ihrer Beseitigung aufzuwenden sind. Die Schätzung kann durch pauschale Ansätze oder auf der Grundlage von auf Einzelpositionen bezogenen Kostenermittlungen erfolgen.

Der Bewertungssachverständige kann i. d. R. die wirklich erforderlichen Aufwendungen zur Herstellung eines normalen Bauzustandes nur überschlägig schätzen, da

- nur zerstörungsfrei – augenscheinlich untersucht wird,
- grundsätzlich keine Bauschadensbegutachtung erfolgt (dazu ist die Beauftragung eines Sachverständigen für Schäden an Gebäuden notwendig).

Es wird ausdrücklich darauf hingewiesen, dass die Angaben in dieser Verkehrswertermittlung allein aufgrund Mitteilung von Auftraggeber, Mieter etc. und darauf beruhenden Inaugenscheinnahme beim Ortstermin ohne jegliche differenzierte Bestandsaufnahme, technischen, chemischen o. ä. Funktionsprüfungen, Vorplanung und Kostenschätzung angesetzt sind.

5.3.3 Vergleichswertermittlung auf der Basis eines Vergleichsfaktors

Nachfolgend wird der Vergleichswert des Wohnungs- bzw. Teileigentums auf der Basis eines Vergleichsfaktors für Wohnungs- bzw. Teileigentum ermittelt.

I. Umrechnung des Vergleichsfaktors auf den beitragsfreien Zustand		Erläuterung
Tatsächlicher beitragsrechtlicher Zustand des Vergleichsfaktors ()	= 1.350,00 €/m ²	
im Vergleichsfaktor nicht enthaltene Beiträge	+ 0,00 €/m ²	
im Vergleichsfaktor enthaltener Stellplatzanteil	- 0,00 €/m ²	
beitragsfreier Vergleichsfaktors (Ausgangswert für weitere Anpassung)	= 1.350,00 €/m²	

II. Zeitliche Anpassung des Vergleichsfaktors				
	Vergleichsfaktor	Bewertungsobjekt	Anpassungsfaktor	Erläuterung
Stichtag	01.01.2025	19.08.2025	× 1,000	
III. Anpassungen wegen Abweichungen in den wertbeeinflussenden Zustandsmerkmalen				
Lage	einfache Lage	keine Angabe	× 1,000	
Geschosslage	1. OG	5. OG	× 0,970	E07
Ausstattung	mittel	keine Angabe	× 1,000	
Wohnfläche [m ²]	60,00	63,00	× 1,000	
Baujahr	1955	1969	× 1,000	
Teilmarkt	Weiterverkauf	Weiterverkauf	× 1,000	
Vermietung	unvermietet	unvermietet	× 1,000	
WE im Gebäude	7	18	× 0,920	E08
Balkon	vorhanden	vorhanden	× 1,000	
angepasster beitragsfreier Vergleichsfaktor			= 1.204,74 €/m ²	
beim Bewertungsobjekt noch ausstehende Beiträge			– 0,00 €/m ²	
insgesamt			– 0,00 €/m ²	
vorläufiger relativer Vergleichswert auf Vergleichsfaktorbasis			= 1.204,74 €/m²	

5.3.4 Erläuterungen zur Anpassung des Vergleichsfaktors

E07-E08

Anpassung entsprechend den in der "Örtliche Fachinformation zur Verwendung der Immobilienrichtwerte für den Teilmarkt Wohnungseigentum (Weiterverkäufe)" veröffentlichten Umrechnungskoeffizienten des örtlich zuständigen Gutachterausschusses.

5.3.5 Vergleichswert

Ermittlung des Vergleichswerts		Erläuterung
vorläufiger gewichtet gemittelter relativer Vergleichswert	1.204,74 €/m ²	
Zu-/Abschläge relativ	+ 0 €/m ²	
vorläufiger bereinigter relativer Vergleichswert	= 1.204,74 €/m ²	
Wohnfläche	× 63,00 m ²	
Zwischenwert	= 75.898,62 €	
Zu-/Abschläge absolut	0,00 €	
vorläufiger Vergleichswert	= 75.898,62 €	
Marktübliche Zu- oder Abschläge (gem. § 7 Abs. 2 ImmoWertV u.a.)	0,00 €	
marktangepasster vorläufiger Vergleichswert	= 75.898,62 €	
besondere objektspezifischen Grundstücksmerkmale	0,00 €	
Vergleichswert	= 75.898,62 € rd. <u>75.900,00 €</u>	

Der **Vergleichswert** wurde zum Wertermittlungsstichtag 19.08.2025 mit rd. **75.900 €** ermittelt.

5.4 Ertragswertermittlung

5.4.1 Das Ertragswertmodell der Immobilienwertermittlungsverordnung

Das Modell für die Ermittlung des Ertragswerts ist in den §§ 27 – 34 ImmoWertV beschrieben.

Die Ermittlung des Ertragswerts basiert auf den marktüblich erzielbaren jährlichen Erträgen (insbesondere Mieten und Pachten) aus dem Grundstück. Die Summe aller Erträge wird als **Rohertrag** bezeichnet. Maßgeblich für den vorläufigen (Ertrags)Wert des Grundstücks ist jedoch der **Reinertrag**. Der Reinertrag ermittelt sich als Rohertrag abzüglich der Aufwendungen, die der Eigentümer für die Bewirtschaftung einschließlich Erhaltung des Grundstücks aufwenden muss (**Bewirtschaftungskosten**).

Das Ertragswertverfahren fußt auf der Überlegung, dass der dem Grundstückseigentümer verbleibende Reinertrag aus dem Grundstück die Verzinsung des Grundstückswerts (bzw. des dafür gezahlten Kaufpreises) darstellt. Deshalb wird der Ertragswert als **Rentenbarwert** durch Kapitalisierung des Reinertrags bestimmt.

Hierbei ist zu beachten, dass der Reinertrag für ein bebautes Grundstück sowohl die Verzinsung für den Grund und Boden als auch für die auf dem Grundstück vorhandenen baulichen (insbesondere Gebäude) und sonstigen Anlagen (z. B. Anpflanzungen) darstellt. Der Grund und Boden gilt grundsätzlich als unvergänglich (bzw. unzerstörbar). Dagegen ist die (wirtschaftliche) **Restnutzungsdauer** der baulichen und sonstigen Anlagen zeitlich begrenzt.

Der **Bodenwert** ist getrennt vom Wert der Gebäude und Außenanlagen i. d. R. im Vergleichsverfahren (vgl. § 40 Abs. 1 ImmoWertV) grundsätzlich so zu ermitteln, wie er sich ergeben würde, wenn das Grundstück unbebaut wäre.

Der auf den Bodenwert entfallende Reinertragsanteil wird durch Multiplikation des Bodenwerts mit dem (objektspezifisch angepassten) **Liegenschaftszinssatz** bestimmt. (Der Bodenertragsanteil stellt somit die ewige Rentenrate des Bodenwerts dar.)

Der auf die baulichen Anlagen entfallende Reinertragsanteil ergibt sich als Differenz „(Gesamt)Reinertrag des Grundstücks“ abzüglich „Reinertragsanteil des Grund und Bodens“.

Der vorläufige **Ertragswert der baulichen Anlagen** wird durch Kapitalisierung (d. h. Zeitrentenbarwertberechnung) des (Rein)Ertragsanteils der baulichen und sonstigen Anlagen unter Verwendung des (objektspezifisch angepassten) Liegenschaftszinssatzes und der Restnutzungsdauer ermittelt.

Der vorläufige Ertragswert setzt sich aus der Summe von „Bodenwert“ und „vorläufigem Ertragswert der baulichen Anlagen“ zusammen.

Ggf. bestehende **besondere objektspezifische Grundstücksmerkmale**, die bei der Ermittlung des vorläufigen Ertragswerts nicht berücksichtigt wurden, sind bei der Ableitung des Ertragswerts aus dem marktangepassten vorläufigen Ertragswert sachgemäß zu berücksichtigen.

Das **Ertragswertverfahren** stellt insbesondere durch Verwendung des aus Kaufpreisen abgeleiteten Liegenschaftszinssatzes **einen Kaufpreisvergleich** im Wesentlichen auf der Grundlage des marktüblich erzielbaren Grundstücksreinertrages dar.

5.4.2 Erläuterungen der bei der Ertragswertberechnung verwendeten Begriffe

Rohertrag (§ 31 Abs. 2 ImmoWertV)

Der Rohertrag umfasst alle bei ordnungsgemäßer Bewirtschaftung und zulässiger Nutzung marktüblich erzielbaren Erträge aus dem Grundstück. Bei der Ermittlung des Rohertrags ist von den üblichen (nachhaltig gesicherten) Einnahmemöglichkeiten des Grundstücks (insbesondere der Gebäude) auszugehen. Als marktüblich erzielbare Erträge können auch die tatsächlichen Erträge zugrunde gelegt werden, wenn diese marktüblich sind.

Weicht die tatsächliche Nutzung von Grundstücken oder Grundstücksteilen von den üblichen, nachhaltig gesicherten Nutzungsmöglichkeiten ab und/oder werden für die tatsächliche Nutzung von Grundstücken oder Grundstücksteilen vom Üblichen abweichende Entgelte erzielt, sind für die Ermittlung des Rohertrags zunächst die für eine übliche Nutzung marktüblich erzielbaren Erträge zugrunde zu legen.

Bewirtschaftungskosten (§ 32 ImmoWertV)

Die Bewirtschaftungskosten sind marktüblich entstehende Aufwendungen, die für eine ordnungsgemäße

Bewirtschaftung und zulässige Nutzung des Grundstücks (insbesondere der Gebäude) laufend erforderlich sind. Die Bewirtschaftungskosten umfassen die Verwaltungskosten, die Instandhaltungskosten, das Mietausfallwagnis und die Betriebskosten.

Unter dem Mietausfallwagnis ist insbesondere das Risiko einer Ertragsminderung zu verstehen, die durch uneinbringliche Rückstände von Mieten, Pachten und sonstigen Einnahmen oder durch vorübergehenden Leerstand von Raum, der zur Vermietung, Verpachtung oder sonstigen Nutzung bestimmt ist, entsteht. Es umfasst auch das Risiko von uneinbringlichen Kosten einer Rechtsverfolgung auf Zahlung, Aufhebung eines Mietverhältnisses oder Räumung (§ 32 Abs. 4 ImmoWertV und § 29 Satz 1 und 2 II. BV).

Zur Bestimmung des Reinertrags werden vom Rohertrag nur die Bewirtschaftungskosten(anteile) in Abzug gebracht, die vom Eigentümer zu tragen sind, d. h. nicht zusätzlich zum angesetzten Rohertrag auf die Mieter umgelegt werden können.

Ertragswert / Rentenbarwert (§ 29 und § 34 ImmoWertV)

Der vorläufige Ertragswert ist der auf die Wertverhältnisse am Wertermittlungsstichtag bezogene (Einmal)Betrag, der der Summe aller aus dem Objekt während seiner Nutzungsdauer erzielbaren (Rein)Erträge einschließlich Zinsen und Zinseszinsen entspricht. Die Einkünfte aller während der Nutzungsdauer noch anfallenden Erträge – abgezinst auf die Wertverhältnisse zum Wertermittlungsstichtag – sind wertmäßig gleichzusetzen mit dem vorläufigen Ertragswert des Objekts.

Als Nutzungsdauer ist für die baulichen und sonstigen Anlagen die Restnutzungsdauer anzusetzen, für den Grund und Boden unendlich (ewige Rente).

Liegenschaftszinssatz (§ 21 Abs. 2 ImmoWertV)

Der Liegenschaftszinssatz ist eine Rechengröße im Ertragswertverfahren. Er ist auf der Grundlage geeigneter Kaufpreise und der ihnen entsprechenden Reinerträge für mit dem Bewertungsgrundstück hinsichtlich Nutzung und Bebauung gleichartiger Grundstücke nach den Grundsätzen des Ertragswertverfahrens als Durchschnittswert abgeleitet (vgl. § 21 Abs. 2 ImmoWertV). Der Ansatz des (marktkonformen) objektspezifisch angepassten Liegenschaftszinssatzes für die Wertermittlung im Ertragswertverfahren stellt somit sicher, dass das Ertragswertverfahren ein marktkonformes Ergebnis liefert, d.h. dem Verkehrswert entspricht.

Der Liegenschaftszinssatz übernimmt demzufolge die Funktion der Marktanpassung im Ertragswertverfahren. Durch ihn werden die allgemeinen Wertverhältnisse auf dem Grundstücksmarkt erfasst.

Restnutzungsdauer (§ 4 i. V. m. § 12 Abs. 5 ImmoWertV)

Die Restnutzungsdauer bezeichnet die Anzahl der Jahre, in denen eine bauliche Anlage bei ordnungsgemäßer Bewirtschaftung voraussichtlich noch wirtschaftlich genutzt werden kann. Als Restnutzungsdauer ist in erster Näherung die Differenz aus 'üblicher Gesamtnutzungsdauer' abzüglich 'tatsächlichem Lebensalter am Wertermittlungsstichtag' zugrunde gelegt. Diese wird allerdings dann verlängert (d. h. das Gebäude fiktiv verjüngt), wenn beim Bewertungsobjekt wesentliche Modernisierungsmaßnahmen durchgeführt wurden oder in den Wertermittlungsansätzen unmittelbar erforderliche Arbeiten zur Beseitigung des Unterhaltungszustaus sowie zur Modernisierung in der Wertermittlung als bereits durchgeführt unterstellt werden.

Marktübliche Zu- oder Abschläge (§ 7 Abs. 2 ImmoWertV)

Lassen sich die allgemeinen Wertverhältnisse bei Verwendung der Liegenschaftszinssätze auch durch eine Anpassung mittels Indexreihen oder in anderer geeigneter Weise nicht ausreichend berücksichtigen, ist zur Ermittlung des marktangepassten vorläufigen Ertragswerts eine zusätzliche Marktanpassung durch marktübliche Zu- oder Abschläge erforderlich.

Besondere objektspezifische Grundstücksmerkmale (§ 8 Abs. 3 ImmoWertV)

Unter den besonderen objektspezifischen Grundstücksmerkmalen versteht man alle vom üblichen Zustand vergleichbarer Objekte abweichenden individuellen Eigenschaften des Bewertungsobjekts (z. B. Abweichungen vom normalen baulichen Zustand, eine wirtschaftliche Überalterung, insbesondere Baumängel und Bauschäden (siehe nachfolgende Erläuterungen), grundstücksbezogene Rechte und Belastungen oder Abweichungen von den marktüblich erzielbaren Erträgen).

Baumängel und Bauschäden (§ 8 Abs. 3 ImmoWertV)

Baumängel sind Fehler, die dem Gebäude i. d. R. bereits von Anfang an anhaften – z. B. durch mangelhafte Ausführung oder Planung. Sie können sich auch als funktionale oder ästhetische Mängel durch die Weiterentwicklung des Standards oder Wandlungen in der Mode einstellen.

Bauschäden sind auf unterlassene Unterhaltungsaufwendungen, auf nachträgliche äußere Einwirkungen oder auf Folgen von Baumängeln zurückzuführen.

Für behebbare Schäden und Mängel werden die diesbezüglichen Wertminderungen auf der Grundlage der Kosten geschätzt, die zu ihrer Beseitigung aufzuwenden sind. Die Schätzung kann durch pauschale Ansätze oder auf der Grundlage von auf Einzelpositionen bezogenen Kostenermittlungen erfolgen.

Der Bewertungssachverständige kann i. d. R. die wirklich erforderlichen Aufwendungen zur Herstellung eines normalen Bauzustandes nur überschlägig schätzen, da

- nur zerstörungsfrei – augenscheinlich untersucht wird,
- grundsätzlich keine Bauschadensbegutachtung erfolgt (dazu ist die Beauftragung eines Sachverständigen für Schäden an Gebäuden notwendig).

Es wird ausdrücklich darauf hingewiesen, dass die Angaben in dieser Verkehrswertermittlung allein aufgrund Mitteilung von Auftraggeber, Mieter etc. und darauf beruhenden Inaugenscheinnahme beim Ortstermin ohne jegliche differenzierte Bestandsaufnahme, technischen, chemischen o. ä. Funktionsprüfungen, Vorplanung und Kostenschätzung angesetzt sind.

5.4.3 Ertragswertberechnung

Gebäudebezeichnung	Mieteinheit		Fläche (m ²)	Anzahl (Stk.)	marktüblich erzielbare Nettokaltmiete		
	lfd. Nr.	Nutzung/Lage			(€/m ²) bzw. (€/Stk.)	monatlich (€)	jährlich (€)
Wohnungseigentum (Mehrfamilienhaus)	1	Wohnung 5. OG	63,00		6,05	381,15	4.573,80
Summe			63,00	-		381,15	4.573,80

Die Ertragswertermittlung wird auf der Grundlage der marktüblich erzielbaren Nettokaltmiete durchgeführt.

jährlicher Rohertrag (Summe der marktüblich erzielbaren jährlichen Nettokaltmieten)	4.573,80 €
Bewirtschaftungskosten (nur Anteil des Vermieters) (vgl. Einzelaufstellung)	– 1.402,48 €
jährlicher Reinertrag	= 3.171,32 €
Reinertragsanteil des Bodens (Verzinsungsbetrag nur des Bodenwertanteils, der den Erträgen zuzuordnen ist; vgl. Bodenwertermittlung)	
2,15 % von 16.900,00 € (Liegenschaftszinssatz × anteiliger Bodenwert (beitragsfrei))	– 363,35 €
Reinertragsanteil der baulichen und sonstigen Anlagen	= 2.807,97 €
Kapitalisierungsfaktor (gem. § 34 Abs. 2 ImmoWertV) bei LZ = 2,15 % Liegenschaftszinssatz und RND = 30 Jahren Restnutzungsdauer	× 21,941
vorläufiger Ertragswert der baulichen und sonstigen Anlagen	= 61.609,67 €
anteiliger Bodenwert (vgl. Bodenwertermittlung)	+ 16.900,00 €
vorläufiger Ertragswert des Wohnungseigentums	= 78.509,67 €
Marktanpassung durch marktübliche Zu- oder Abschläge	– 0,00 €
marktangepasster vorläufiger Ertragswert des Wohnungseigentums	= 78.509,67 €
besondere objektspezifische Grundstücksmerkmale	– 0,00 €
Ertragswert des Wohnungseigentums	= 78.509,67 €
	rd. 78.500,00 €

5.4.4 Erläuterungen zu den Wertansätzen in der Ertragswertberechnung

Wohn- bzw. Nutzflächen

Die angegebenen Flächen wurden der Teilungserklärung entnommen und anhand des Aufteilungsplanes modellkonform auf Basis der WoFIV überschlägig überprüft. Ein Aufmaß vor Ort wurde nicht durchgeführt. Die angegebenen Flächen sind ausschließlich für diese Wertermittlung zu verwenden. Sie sind nicht geeignet für ein späteres Mieterhöhungsverlangen.

Rohertrag

Grundlage für die Ermittlung des Rohertrags sind die marktüblich erzielbaren Erträge aus dem Grundstück (vgl. § 31 Abs. 2 Satz 1 ImmoWertV). Bei der Ermittlung des Rohertrags ist von den üblichen (nachhaltig gesicherten) Ertragsmöglichkeiten des Grundstücks (insbesondere der Gebäude) auszugehen. Weicht die tatsächliche Nutzung von Grundstücken oder Grundstücksteilen von der üblichen, nachhaltig gesicherten Nutzungsmöglichkeit ab und/oder werden für die tatsächliche Nutzung von Grundstücken oder Grundstücksteilen vom Üblichen abweichende Entgelte erzielt, ist bei der Ermittlung des Rohertrags zunächst von den Erträgen auszugehen, die für eine übliche Nutzung marktüblich erzielbar sind. Tatsächliche Erträge sind zugrunde zu legen, wenn sie marktüblich erzielbar sind und gleichzeitig keine ausreichenden Daten für erzielbare Erträge vorliegen.

Der Rohertrag ergibt sich aus der marktüblich erzielbaren Nettokaltmiete der Immobilie. Diese entspricht der Jahresgesamtmiete ohne alle neben der Grundmiete auf den Mieter umlegbaren Bewirtschaftungskosten. Sie wird auf der Grundlage von Vergleichsmieten für mit dem Bewertungsobjekt vergleichbar genutzte Grundstücke aus dem qualifizierten Mietspiegel 2024 für die Stadt Duisburg abgeleitet.

Online-Rechner qualifizierter Mietspiegel für Duisburg 2024

Wohnung

Ort, Straße und Hausnummer	Duisburg, Heerstr. (Dellv/Hochfd) 47053 DU 164
Wohnfläche	63 m ²
Baualtersklasse	Jahr 1949 bis 1969

Ortsübliche Vergleichsmiete

Basismiete	+6,24 €/m ²
Zu-/Abschläge durch die Baualtersklasse	0,00 %
Wohnmerkmale	-3,00 % Wohnlage D 0,00 % Mittlere Badausstattung
Summe aller Zu- und Abschläge in %	-3,00 %
Summe aller Zu- und Abschläge in €/m ²	-0,19 €/m ²
Mittlere monatliche Vergleichsmiete	6,05 €/m² 381,15 €
Mietspanne	5,38 €/m² - 6,78 €/m² 339,22 - 426,89 €

Unter Berücksichtigung der

Art (hier: Mehrfamilienwohnhaus),

Größe,

Beschaffenheit und

Lage einschließlich der energetischen Ausstattung und Beschaffenheit

werden die im Ertragswertverfahren angesetzten Nettokaltmiete/n auf der Basis des o. g. Mietspiegels 2024 für angemessen und marktüblich beurteilt.

Bewirtschaftungskosten

Die Bewirtschaftungskosten sind regelmäßig anfallende Aufwendungen, die für eine ordnungsgemäße Bewirtschaftung und zulässige Nutzung des Grundstücks (insbesondere der Gebäude) laufend erforderlich und zugleich regelmäßig nicht durch Umlage oder sonstige Kostenübernahme gedeckt sind (vgl. § 32 Abs. 1 ImmoWertV).

Die Bewirtschaftungskosten umfassen die Verwaltungskosten, die Instandhaltungskosten, das Mietausfallwagnis und die Betriebskosten i. S. d. § 556 Abs. 1 S.2 BGB.

Unter die Verwaltungskosten fallen insbesondere die Kosten für Personal und Einrichtungen, Aufsicht und Geschäftsführung sowie den Gegenwert der vom Eigentümer geleisteten Verwaltungsarbeit (§ 32 Abs. 2 ImmoWertV).

Die Instandhaltungskosten umfassen die Kosten, die zur Erhaltung des zugrunde gelegten Ertragsniveaus der baulichen Anlagen während der Restnutzungsdauer marktüblich aufgebracht werden müssen (§ 32 Abs. 3 ImmoWertV).

Unter dem Mietausfallwagnis ist insbesondere das Risiko einer Ertragsminderung zu verstehen, die durch uneinbringliche Rückstände von Mieten, Pachten und sonstigen Einnahmen oder durch vorübergehenden Leerstand von Raum, der zur Vermietung, Verpachtung oder sonstigen Nutzung bestimmt ist, entsteht. Es umfasst auch das Risiko von uneinbringlichen Kosten einer Rechtsverfolgung auf Zahlung, Aufhebung eines Mietverhältnisses oder Räumung (§ 32 Abs. 4 ImmoWertV und § 29 Satz 1 und 2 II. BV).

Zur Bestimmung des Reinertrags werden vom Rohertrag nur die Bewirtschaftungskosten(anteile) in Abzug gebracht (§ 31 Abs. 1 ImmoWertV), die regelmäßig vom Eigentümer zu tragen sind und nicht zusätzlich zum zugrunde gelegten Rohertrag auf die Mieter umgelegt werden können.

Bewirtschaftungskosten (BWK)

BWK-Anteil			
Verwaltungskosten Wohnen	Wohnungen (Whg.)	1 Whg. × 429,00 €	429,00 €
Instandhaltungskosten Wohnen	Wohnungen (Whg.)	63,00 m ² × 14,00 €/m ²	882,00 €
Mietausfallwagnis Wohnen	2,0 % vom Rohertrag		91,48 €
Summe			1.402,48 €

Liegenschaftszinssatz

Liegenschaftszinssätze sind Kapitalisierungszinssätze, mit denen Verkehrswerte von Grundstücken je nach Grundstücksart im Durchschnitt marktüblich verzinst werden (§ 21 Abs. 2 ImmoWertV).

Der Liegenschaftszinssatz wird umso höher eingestuft, je unsicherer der nachhaltige Grundstücksertrag ist. Im Ansatz des Liegenschaftszinssatzes kumulieren u. a. die marktbedingten Einschätzungen wie Lagebeurteilung, Nutzerakzeptanz des Bewertungsobjektes, zukünftiges Entwicklungspotential, Dauerhaftigkeit solcher Erwartungen, die Wettbewerbssituation mit vergleichbaren Angeboten, zusammengefasst der erwartete

Nutzen aus der Immobilie. Sind die Erwartungen positiv für die zukünftige Markt- und Objektentwicklung, gibt sich ein Investor mit einer geringeren sofortigen Rendite des Objektes zufrieden. Er erwartet also eine geringere Verzinsung seines Kapitals, der Liegenschaftszinssatz ist niedrig. Sind die Zukunftserwartungen eher pessimistisch, z. B. weil Mietsteigerungen nicht mehr zu erwarten sind, weil die Lage eine dauerhaft günstige Vermietung nicht gewährleistet, so wird der Erwerber nicht auf eine zukünftig gegebenenfalls höhere Rendite spekulieren, sondern schon jetzt eine entsprechend höhere Rendite fordern.

Der örtliche Gutachterausschuss veröffentlicht in seinem Grundstücksmarktbericht 2025 (S. 64) einen durchschnittlichen Liegenschaftszinssatz für Eigentumswohnungen in Höhe von **2,2 %** mit einer Standardabweichung von $\pm 1,9$ Prozentpunkten bei einer durchschnittlichen Restnutzungsdauer (RND) von 30 Jahren.

Für den Teilmarkt Wohnungseigentum (vermietete Objekte) ergibt sich unter Anwendung der vorgenannten Modellparameter – bezogen auf das gesamte Stadtgebiet – nachstehender durchschnittlicher Liegenschaftszinssatz.

Bei der untersuchten Stichprobe konnte auf eine Abhängigkeit des Liegenschaftszinssatzes vom lagetypischen Bodenwert geschlossen werden.

Datenbasis	2024
Anzahl der Fälle	100
Anzahl der Geschosse	II - V
Liegenschaftszinssatz	2,2 %
Standardabweichung	$\pm 1,9$

Kennzahlen der Stichprobe	Mittelwert	Standardabweichung
Restnutzungsdauer	30 Jahre	± 11 Jahre
Kaufpreis / Wohnfläche	1.551 Euro / m ²	± 533 Euro / m ²
Kaufpreis / Rohertrag	18,3	$\pm 5,8$
Wohnfläche	65 m ²	± 18 m ²
Nettokalmmiete	7,05 Euro / m ²	$\pm 0,51$ Euro / m ²
Bewirtschaftungskosten	26,6 %	$\pm 3,3$
Anzahl der Einheiten in der Anlage	22	± 25
Anzahl der Einheiten im Gebäude	8	± 4
Anzahl der Geschosse	3	± 1
lagetypischer Bodenwert	261 Euro / m ²	± 86 Euro / m ²

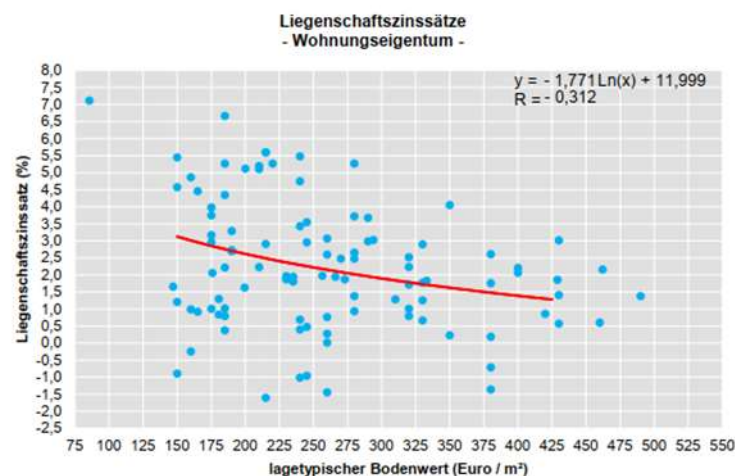

Vor dem Hintergrund

- der Wohnlage,
- dem Zustand sowie
- der Immobilienmarktsituation für vergleichbare Objekte

hält der Unterzeichner **im vorliegenden Fall** einen objektspezifischen Liegenschaftszinssatz (i. S. d. § 33 ImmoWertV 21) in Höhe von **2,15 %** für angemessen.

Marktübliche Zu- oder Abschläge

Die allgemeinen Wertverhältnisse lassen sich bei Verwendung des Liegenschaftszinssatzes auch durch eine Anpassung mittels Indexreihen oder in anderer geeigneter Weise nicht ausreichend berücksichtigen. Aus diesem Grund ist zur Ermittlung des marktangepassten vorläufigen Ertragswerts eine zusätzliche Marktanpassung durch marktübliche Zu- oder Abschläge erforderlich.

Gesamtnutzungsdauer

Die wirtschaftliche Gesamtnutzungsdauer von Mehrfamilienhäusern liegt in der Regel zwischen 60 und 90 Jahren, abhängig vom Gebäudetyp und der Ausstattung. Der Gutachterausschuss für Grundstückswerte in der Stadt Duisburg setzt in seinem Modell zur Ableitung des Liegenschaftszinssatzes eine Gesamtnutzungsdauer von 80 Jahren an.

Restnutzungsdauer

Als Restnutzungsdauer ist in erster Näherung die Differenz aus "üblicher Gesamtnutzungsdauer" abzüglich "tatsächlichem Lebensalter am Wertermittlungsstichtag" zugrunde gelegt. Diese wird allerdings dann verlängert (d. h. das Gebäude fiktiv verjüngt), wenn beim Bewertungsobjekt wesentliche Modernisierungsmaßnahmen durchgeführt wurden oder in den Wertermittlungsansätzen unmittelbar erforderliche Arbeiten zur Beseitigung des Unterhaltungsstaus sowie zur Modernisierung in der Wertermittlung als bereits durchgeführt unterstellt werden. Zur Bestimmung der Restnutzungsdauer, insbesondere unter Berücksichtigung von durchgeführten oder zeitnah durchzuführenden wesentlichen Modernisierungsmaßnahmen wird in Duisburg das von der AGVGA NRW entwickelte Modell angewendet.

In Anlehnung an das Modell zur Bestimmung der Restnutzungsdauer bei modernisierten Gebäuden, erarbeitet von der Arbeitsgemeinschaft der Vorsitzenden der Gutachterausschüsse (AGVGA-NRW), wird im vorliegenden Fall dem Objekt eine wirtschaftliche Restnutzungsdauer von 30 Jahren beigemessen.

Besondere objektspezifische Grundstücksmerkmale

Hier werden die wertmäßigen Auswirkungen der nicht in den Wertermittlungsansätzen des Ertragswertverfahrens bereits berücksichtigten Besonderheiten des Objekts insoweit korrigierend berücksichtigt, wie sie offensichtlich waren oder vom Auftraggeber, Eigentümer etc. mitgeteilt worden sind.

5.5 Verkehrswertableitung aus den Verfahrensergebnissen

5.5.1 Bewertungstheoretische Vorbemerkungen

Der Abschnitt „*Verfahrenswahl mit Begründung*“ dieses Verkehrswertgutachtens enthält die Begründung für die Wahl der in diesem Gutachten zur Ermittlung des Verkehrswerts herangezogenen Wertermittlungsverfahren. Dort ist auch erläutert, dass sowohl das Vergleichswert-, das Ertragswert- als auch das Sachwertverfahren auf für vergleichbare Grundstücke gezahlten Kaufpreisen (Vergleichspreisen) basieren und deshalb Vergleichswertverfahren, d. h. verfahrensmäßige Umsetzungen von Preisvergleichen sind. Alle Verfahren führen deshalb gleichermaßen in die Nähe des Verkehrswerts.

Wie geeignet das jeweilige Verfahren zur Ermittlung des Verkehrswerts ist, hängt dabei entscheidend von zwei Faktoren ab:

- von der Art des zu bewertenden Objekts (übliche Nutzung; vorrangig rendite- oder substanzwertorientierte Preisbildung im gewöhnlichen Geschäftsverkehr) und
- von der Verfügbarkeit und Zuverlässigkeit der zur Erreichung einer hohen Marktkonformität des Verfahrensergebnisses erforderlichen Daten.

5.5.2 Zur Aussagefähigkeit der Verfahrensergebnisse

Die Kaufpreise von Wohnungs- bzw. Teileigentum werden aus den bei der Wahl der Wertermittlungsverfahren beschriebenen Gründen auf dem Grundstücksmarkt üblicherweise durch Preisvergleich gebildet.

Die Preisbildung im gewöhnlichen Geschäftsverkehr orientiert sich deshalb vorrangig an den in die Vergleichswertermittlung einfließenden Faktoren. Der Verkehrswert wird deshalb vorrangig aus dem ermittelten Vergleichswert abgeleitet.

Grundsätzlich sind bei jeder Immobilieninvestition auch die Aspekte des Ertragswertverfahrens (eingesparte Miete, steuerliche Abschreibungsmöglichkeiten und demzufolge eingesparte Steuern) von Interesse. Zudem stehen die für eine marktkonforme Ertragswertermittlung (Liegenschaftszinssatz und marktübliche Mieten) erforderlichen Daten zur Verfügung. Das Ertragswertverfahren wurde deshalb stützend bzw. zur Ergebniskontrolle angewendet.

5.5.3 Zusammenstellung der Verfahrensergebnisse

Der **Vergleichswert** wurde mit rd. **75.900 €**,
und der **Ertragswert** mit rd. **78.500 €**
ermittelt.

5.5.4 Gewichtung der Verfahrensergebnisse

Da mehrere Wertermittlungsverfahren herangezogen wurden, ist der Verkehrswert aus den Ergebnissen dieser Verfahren unter Würdigung (d. h. Gewichtung) deren Aussagefähigkeit abzuleiten (vgl. § 6 Abs. 4 ImmoWertV).

Die Aussagefähigkeit (das Gewicht) des jeweiligen Verfahrensergebnisses wird dabei wesentlich von den für die zu bewertende Objektart **im gewöhnlichen Geschäftsverkehr bestehenden Preisbildungsmechanismen** und von der mit dem jeweiligen Wertermittlungsverfahren **erreichbaren Ergebniszuverlässigkeit** bestimmt.

Die zur marktkonformen Wertermittlung **erforderlichen Daten** standen für das Vergleichswertverfahren in Form von

- **geeigneten Vergleichsfaktoren**
- **geeigneten Umrechnungskoeffizienten**
- **Objektartspezifischen Indexreihen**

zur Verfügung.

Bezüglich der erreichten **Marktkonformität des Vergleichswertverfahrens** wird diesem deshalb das Gewicht 1,00 (v) beigemessen.

Bei dem Bewertungsgrundstück handelt es sich um ein Rendite- und Eigennutzungsobjekt. Bezüglich der zu bewertenden **Objektart** wird deshalb dem Ertragswert das Gewicht 1,00 (a) beigemessen.

Die zur marktkonformen Wertermittlung **erforderlichen Daten** standen für das Ertragswertverfahren in sehr guter Qualität (ausreichend gute Vergleichsmieten, örtlicher Liegenschaftszinssatz) zur Verfügung.

Bezüglich der erreichten Marktkonformität der Verfahrensergebnisse wird deshalb dem Ertragswertverfahren das Gewicht 1,00 (b) beigemessen.

Insgesamt erhalten somit

das **Ertragswertverfahren** das **Gewicht** $1,00 (a) \times 1,00 (b) = 1,00$ und

das **Vergleichswertverfahren** das **Gewicht** = **1,00**.

Das **gewogene Mittel** aus den im Vorabschnitt zusammengestellten Verfahrensergebnissen beträgt:
 $[78.500 \text{ €} \times 1,00 + 75.900 \text{ €} \times 1,00] \div 2,00 = \text{rd. } 77.200 \text{ €}$.

6 Verkehrswert

Hinweise zum Verkehrswert

Der Verkehrswert (Marktwert) ist im § 194 BauGB definiert:

„Der Verkehrswert (Marktwert) wird durch den Preis bestimmt, der in dem Zeitpunkt, auf den sich die Ermittlung bezieht, im gewöhnlichen Geschäftsverkehr nach den rechtlichen Gegebenheiten und den tatsächlichen Eigenschaften, der sonstigen Beschaffenheit und der Lage des Grundstücks oder des sonstigen Gegenstands der Wertermittlung ohne Rücksicht auf ungewöhnliche oder persönliche Verhältnisse zu erzielen wäre.“

Die Legaldefinition des Verkehrswertes setzt einen gewöhnlichen Geschäftsverkehr voraus. Darunter ist ein Handel zu verstehen, der sich nach marktwirtschaftlichen Grundsätzen von Angebot und Nachfrage vollzieht, wobei weder Käufer noch Verkäufer unter Zeitdruck, Zwang oder Not stehen und ausschließlich objektive Maßstäbe den Preis bestimmen.

Der **Verkehrswert** für den 158/10.000 Miteigentumsanteil an dem mit einem Mehrfamilienhaus bebauten Grundstück in 47053 Duisburg, Heerstr. 164, Gitschiner Str. 15 verbunden mit dem Sondereigentum an der Wohnung im 5. OG rechts hinten, im Aufteilungsplan mit Nr. 27, Bauteil B bezeichnet und dem Kellerraum 27a des Aufteilungsplanes

Wohnungs- und Teileigen- tumsgrundbuch	Blatt	lfd. Nr.
Duisburg	12018	1
Gemarkung	Flur	Flurstück
Duisburg	312	403, 405, 406

wird zum Wertermittlungsstichtag 19.08.2025 (ohne Berücksichtigung eines Sicherheitsabschlages aufgrund der nicht möglichen Innenbesichtigung) mit rd.

77.200 €

(in Worten: siebenundsiebzigttausendzweihundert Euro)

ermittelt.

Der Sachverständige bescheinigt durch seine Unterschrift zugleich, dass ihm keine Ablehnungsgründe entgegenstehen, aus denen jemand als Beweiszeuge oder Sachverständiger nicht zulässig ist oder seinen Aussagen keine volle Glaubwürdigkeit beigemessen werden kann.

Duisburg, 10. September 2025

Lars Wegmann
Zertifizierter Sachverständiger
für Immobilienbewertung
ZIS Sprengnetter Zert (AI)

7 Rechtsgrundlagen, verwendete Literatur

7.1 Rechtsgrundlagen der Verkehrswertermittlung

– in der zum Zeitpunkt der Gutachtenerstellung gültigen Fassung -

BauGB:

Baugesetzbuch

BauNVO:

Baunutzungsverordnung – Verordnung über die bauliche Nutzung der Grundstücke

LBO:

Bauordnung für das Land Nordrhein-Westfalen

BGB:

Bürgerliches Gesetzbuch

WEG:

Wohnungseigentumsgesetz – Gesetz über das Wohnungseigentum und das Dauerwohnrecht

ZVG:

Gesetz über die Zwangsversteigerung und die Zwangsverwaltung

ImmoWertV:

Verordnung über die Grundsätze für die Ermittlung der Verkehrswerte von Immobilien und der für die Wertermittlung erforderlichen Daten – Immobilienwertermittlungsverordnung – ImmoWertV

WoFIV:

Wohnflächenverordnung – Verordnung zur Berechnung der Wohnfläche

GEG:

Gebäudeenergiegesetz – Gesetz zur Einsparung von Energie und zur Nutzung erneuerbarer Energien zur Wärme- und Kälteerzeugung in Gebäuden

ImmoWertA

ImmoWertA – Anwendungshinweise der ImmoWertV

7.2 Verwendete Wertermittlungsliteratur

- [1] Sprengnetter (Hrsg.): Sprengnetter-Bibliothek, EDV-gestützte Entscheidungs-, Gesetzes-, Literatur- und Adresssammlung zur Grundstücks- und Mietwertermittlung sowie Bodenordnung, 32.0, Sprengnetter Immobilienbewertung, Bad Neuenahr-Ahrweiler 2025
- [2] Kleiber -Digital: Verkehrswertermittlung von Grundstücken, 2025

8 Verzeichnis der Anlagen

- Anlage 1: Fotodokumentation
- Anlage 2: Ungeprüfte Bauzeichnungen (im Detail abweichend und nicht maßstabsgerecht)
- Anlage 3: Auszüge aus dem Stadtplan
- Anlage 4: Auszug aus TIM-online mit Kennzeichnung des Wertermittlungsobjektes
- Anlage 5: Auszug aus der Umgebungslärm-Kartierung NRW
- Anlage 6: Ausschnitt aus der Wohnlagenkarte
- Anlage 7: Auszug aus dem Internet-Auskunftssystem Gefährdungspotentiale des Untergrundes in NRW
- Anlage 8: Auszug aus dem Baulastenverzeichnis

Anlage 1: Fotodokumentation

Seite 1 von 8



Bild 1: Ansicht



Bild 2: Ansicht

Anlage 1: Fotodokumentation

Seite 2 von 8



Bild 3: Zufahrt PArkplatz



Bild 4: Umgebungsbebauung

Anlage 1: Fotodokumentation

Seite 3 von 8



Bild 5: Umgebungsbebauung



Bild 6: Hauseingang Heerstr. 164

Anlage 1: Fotodokumentation

Seite 4 von 8



Bild 7: Zufahrtbereich Garagen



Bild 8: Garagen

Anlage 1: Fotodokumentation

Seite 5 von 8



Bild 9: Hauseingangsbereich



Bild 10: Geschosstreppe

Anlage 1: Fotodokumentation

Seite 6 von 8



Bild 11: Fahrstuhl



Bild 12: Zugang zu den Kellereinheiten

Anlage 1: Fotodokumentation

Seite 7 von 8



Bild 13: Kellereinheiten



Bild 14: Flur im 5. OG

Anlage 1: Fotodokumentation

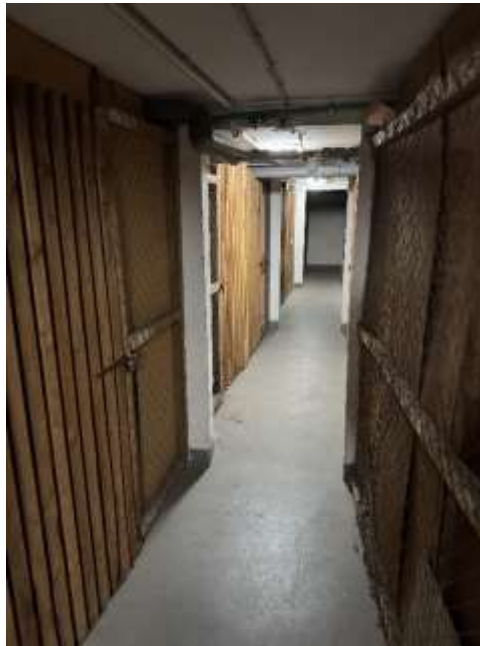
Seite 8 von 8



Bild 15: Wohnungseingangstür



Bild 16: Eingangstür zum Abstellraum

Anlage 2: Ungeprüfte Bauzeichnungen (im Detail abweichend und nicht maßstabsgerecht)

Seite 1 von 3



Bild 1: Bauteile A-D, hier Bauteil B Quelle: Grundakte AG Duisburg

Anlage 2: Ungeprüfte Bauzeichnungen (im Detail abweichend und nicht maßstabsgerecht)

Seite 2 von 3

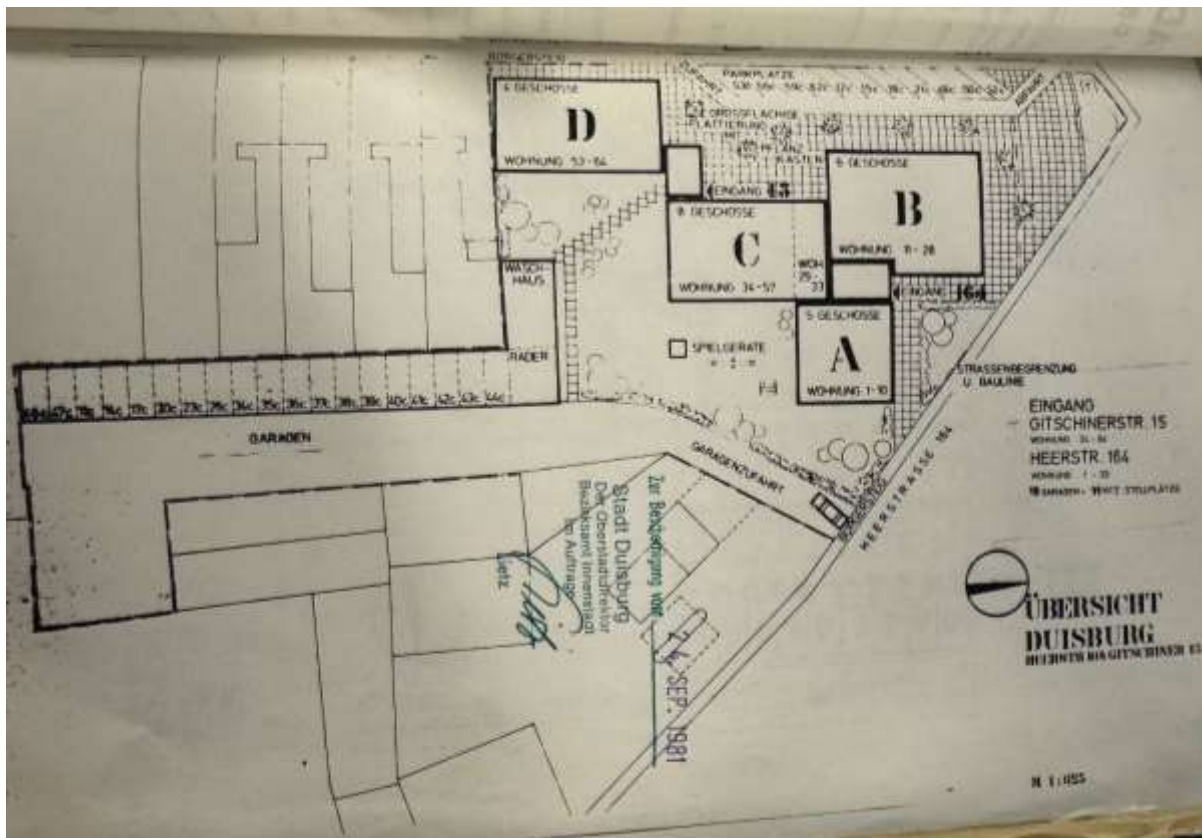

Bild 2: Kellergeschoss Quelle: Grundakte AG Duisburg

Anlage 2: Ungeprüfte Bauzeichnungen (im Detail abweichend und nicht maßstabsgerecht)

Seite 3 von 3

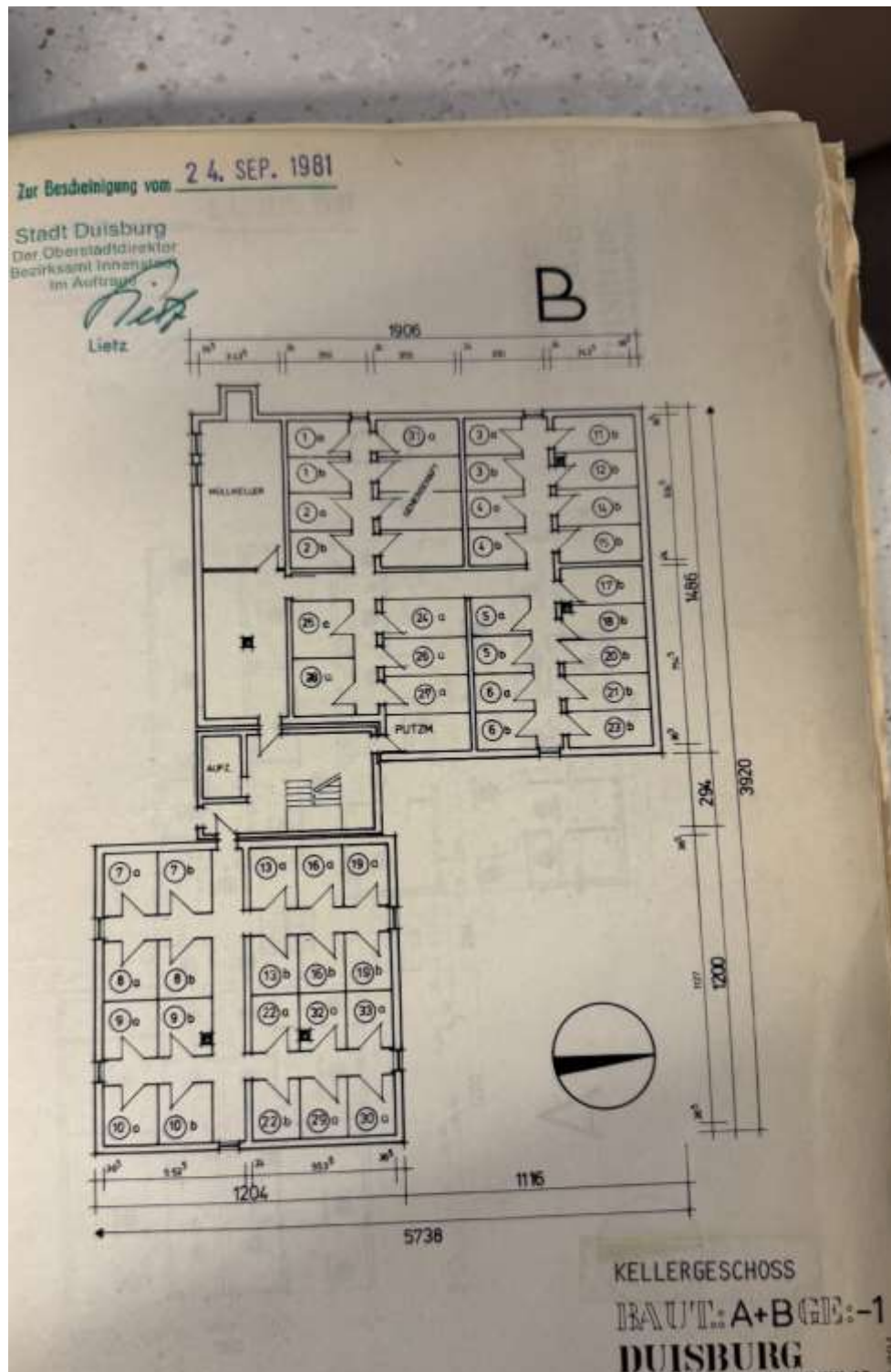

Bild 3: SE Nr. 27 im 5. OG Quelle: Grundakte AG Duisburg

Anlage 3: Auszüge aus dem Stadtplan

Seite 1 von 2

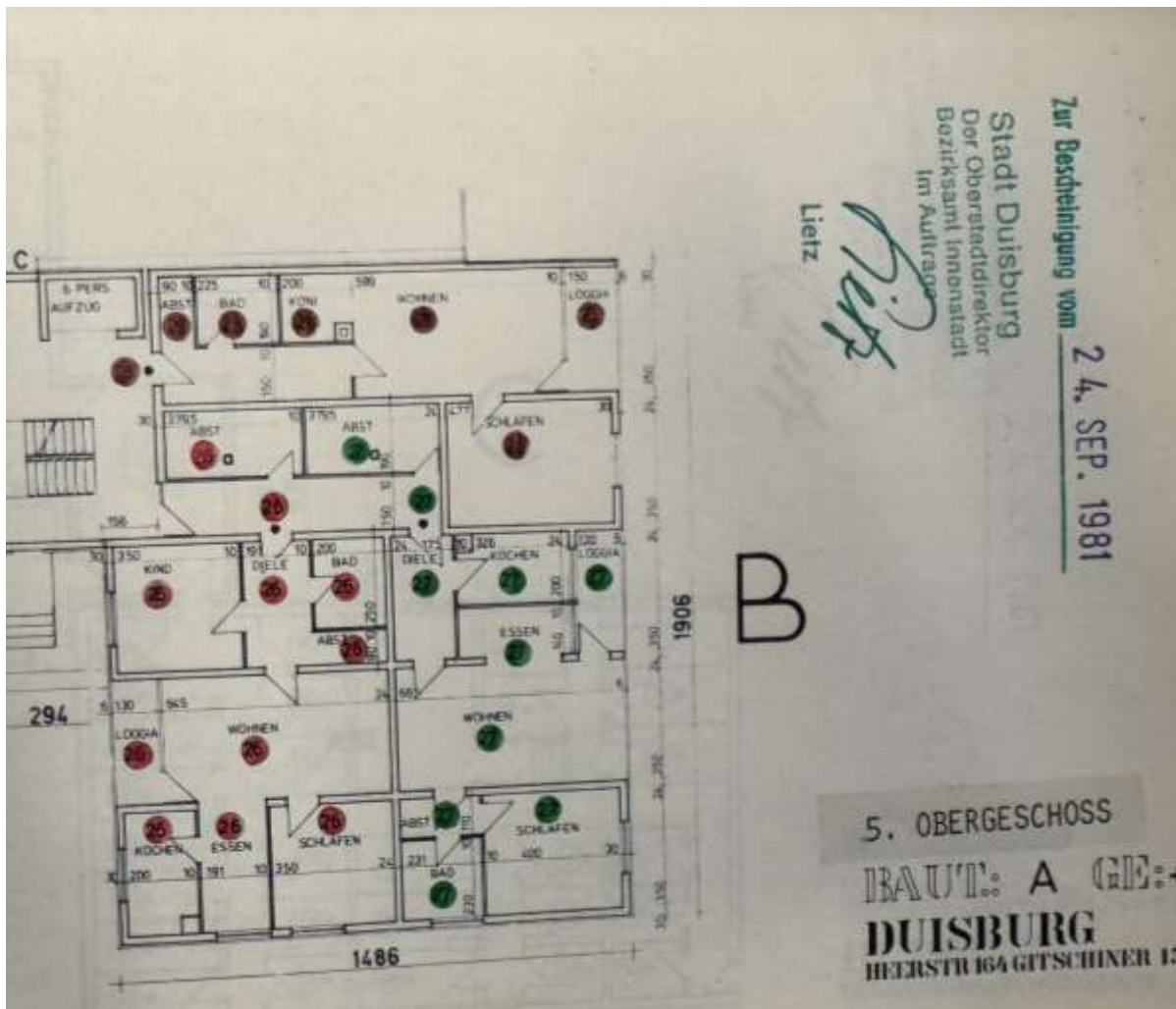
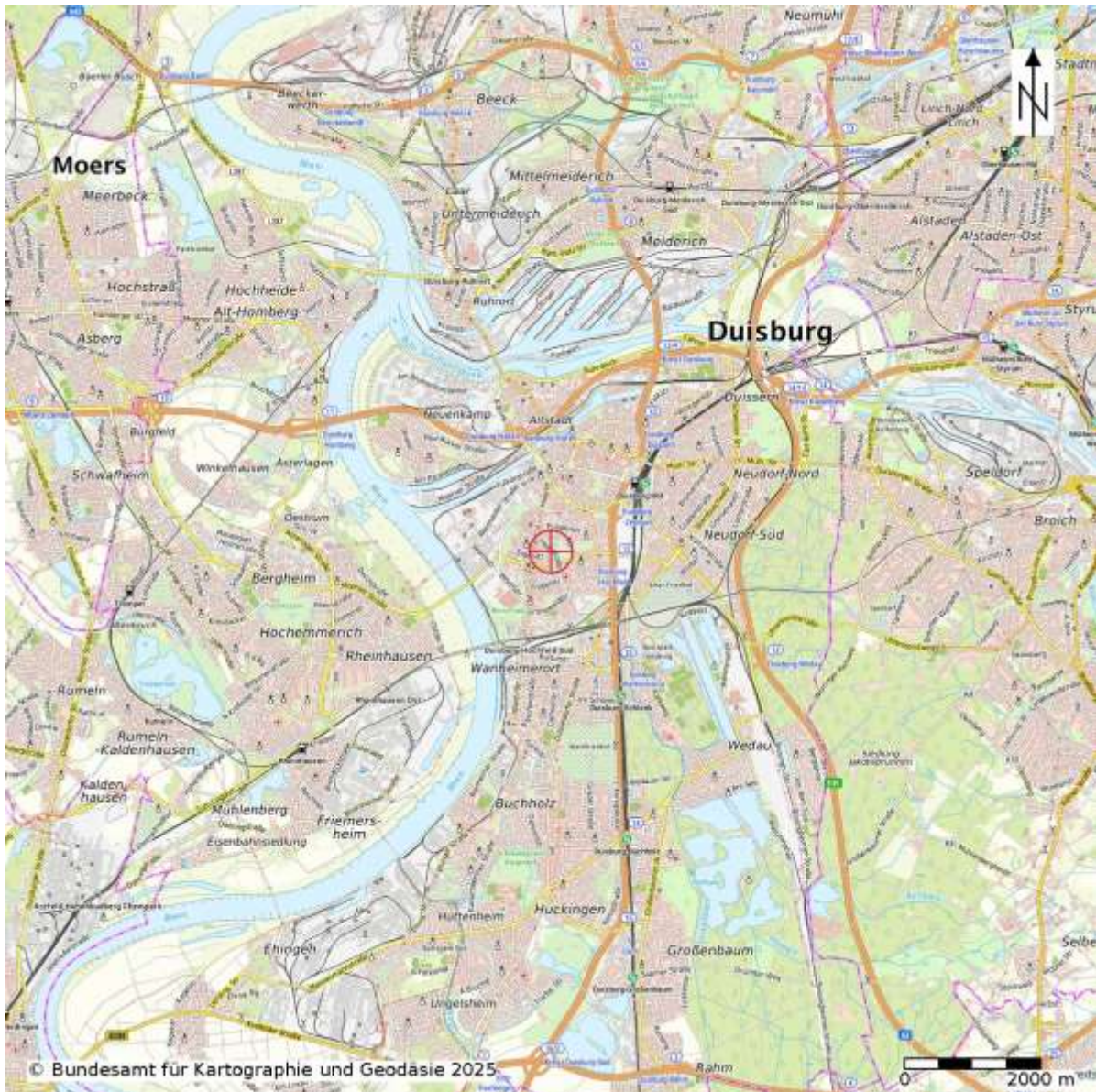

Karte 1: (lizenziiert über Sprengnetter Marktdaten-Portal)

Anlage 3: Auszüge aus dem Stadtplan

Seite 2 von 2



Karte 2: (lizenziert über Sprengnetter Marktdaten-Portal)

Anlage 4: Auszug aus TIM-online mit Kennzeichnung des Wertermittlungsobjektes

Seite 1 von 1

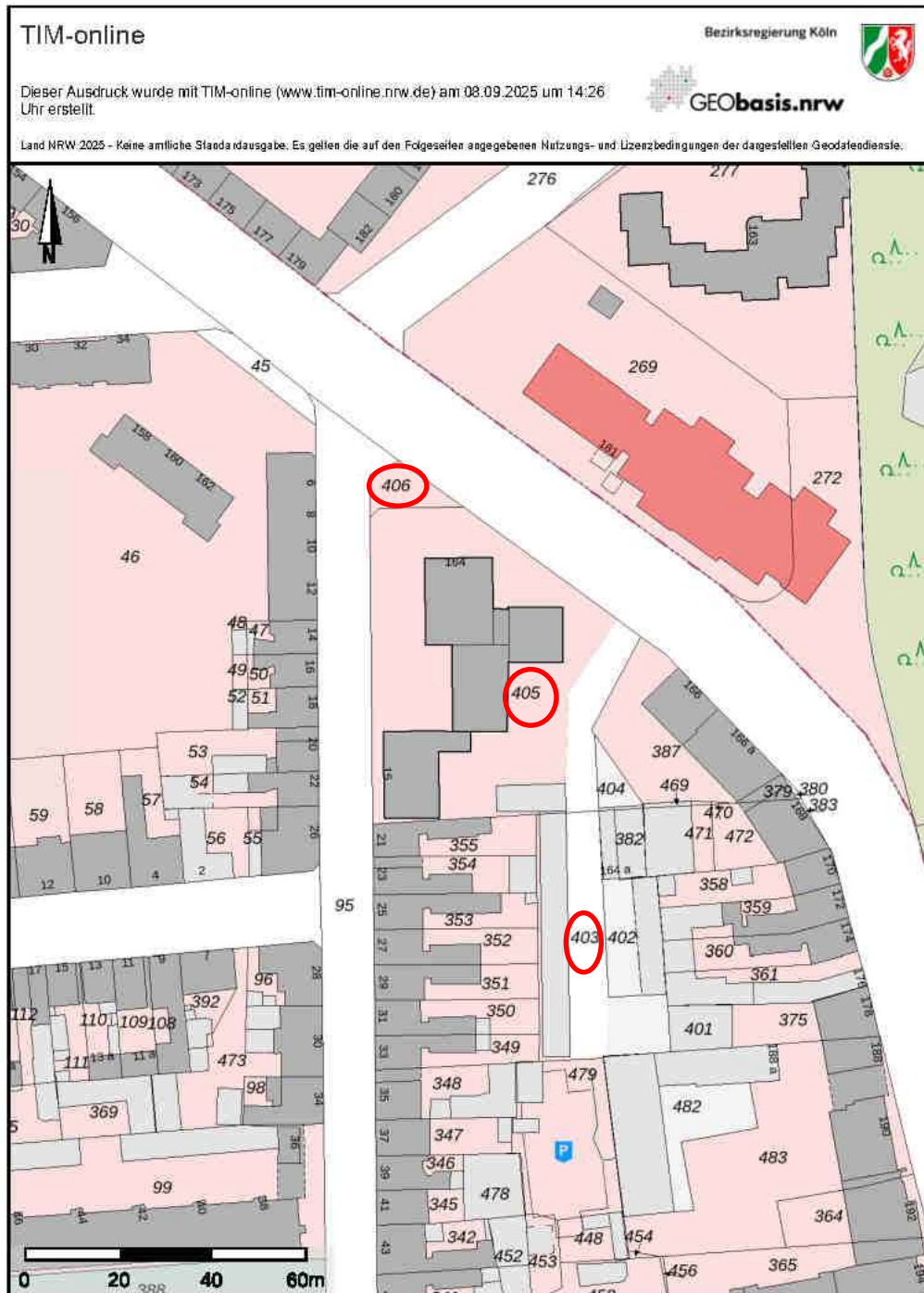

Quelle: <https://www.tim-online.nrw.de/> - Eigene Darstellung

Anlage 5: Auszug aus der Umgebungslärm-Kartierung NRW

Seite 1 von 1

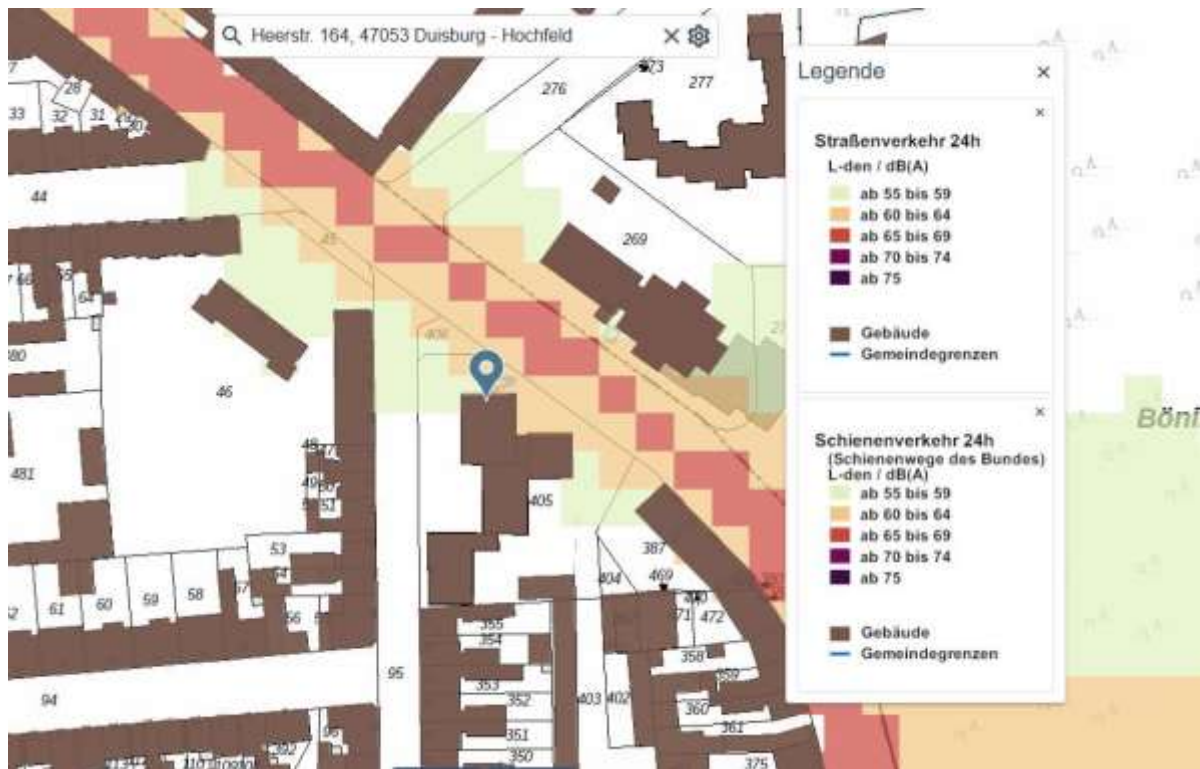

Quelle: <https://umgebungslaermkartierung.nrw.de>

Anlage 6: Ausschnitt aus der Wohnlagenkarte

Seite 1 von 1

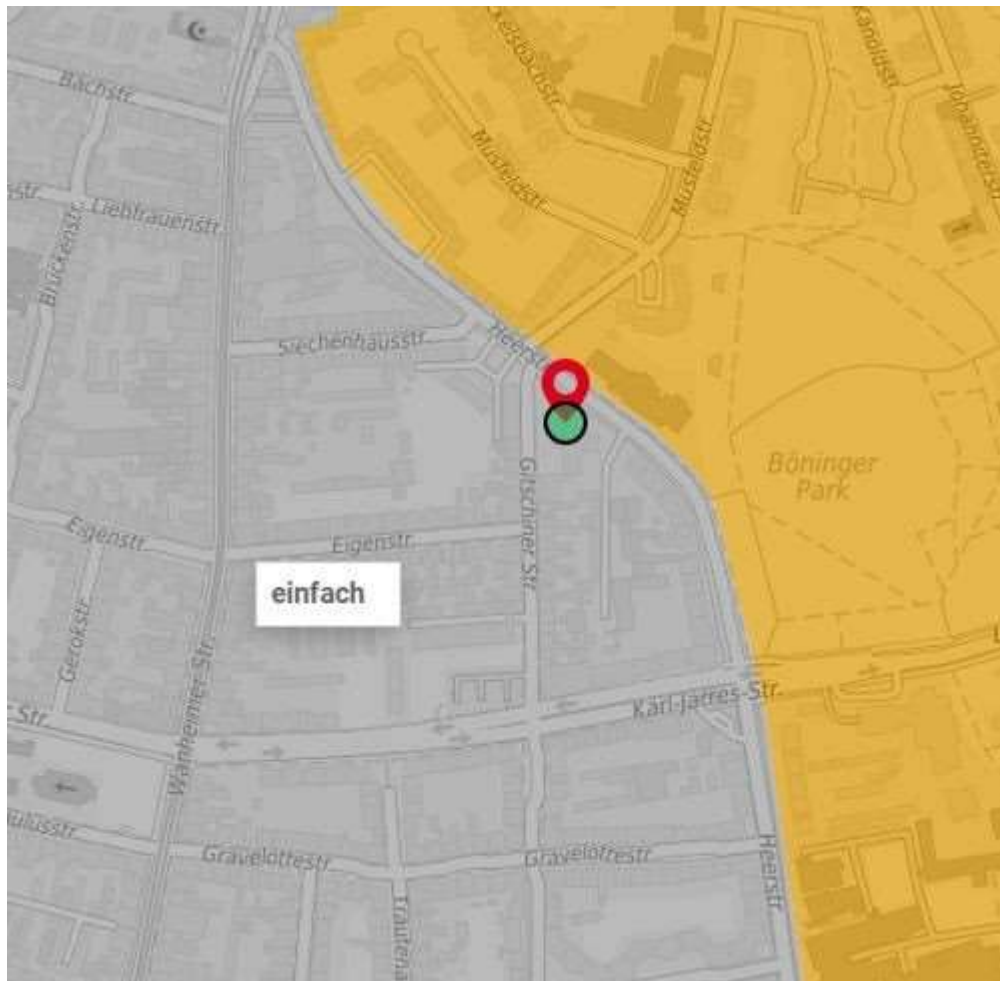
Quelle: <https://geoportal.duisburg.de/geoportal/wo>

Anlage 7: Auszug aus dem Internet-Auskunftssystem Gefährdungspotentiale des Untergrundes in NRW

Seite 1 von 1



Quelle: https://www.gdu.nrw.de/GDU_Buerger/

Anlage 8: Auszug aus dem Baulastenverzeichnis

Seite 1 von 3

Baulastenverzeichnis von <u>D u i s b u r g</u>		Baulastblatt Nr. <u>703</u> Seite <u>1</u>
Grundstück <u>Heerstraße 164</u>		
Gemarkung <u>Duisburg</u>	Flur <u>312</u>	Flurstück <u>403</u>
Blatt-Nr.	Inhalt der Eintragung	Bemerkungen
1	<p>Verpflichtung, die im Lageplan vom 9. 2. 1967 - ergänzt am 2. 10. 1967 - grün schraffierte Fläche des Grundstücks Heerstr. 164, Gemarkung Duisburg, Flur 312, Flurstück 403, zugunsten der jeweiligen Eigentümer des Grundstücks Heerstr. 164 a, Gemarkung Duisburg, Flur 312, Flurstück 402, als ständige Zu- und Abfahrten zu den Stellplätzen für vier Personen-Kraftwagen auf dem Flurstück 402 gemäß § 68 der Bauordnung Nordrhein-Westfalen vom 25. 6. 1966 bereitzustellen und von jeder Benutzung freizuhalten. Diese Eintragung stützt sich auf die Baulast-Erklärung vom 22. 8. 1968, der der Lageplan vom 9. 2. 1967 - ergänzt am 2. 10. 1967 - beige-fügt ist.</p> <p>eingetragen am 25. November 1968</p> <p style="text-align: right;"><i>Simmund</i></p>	
		Fotokopie

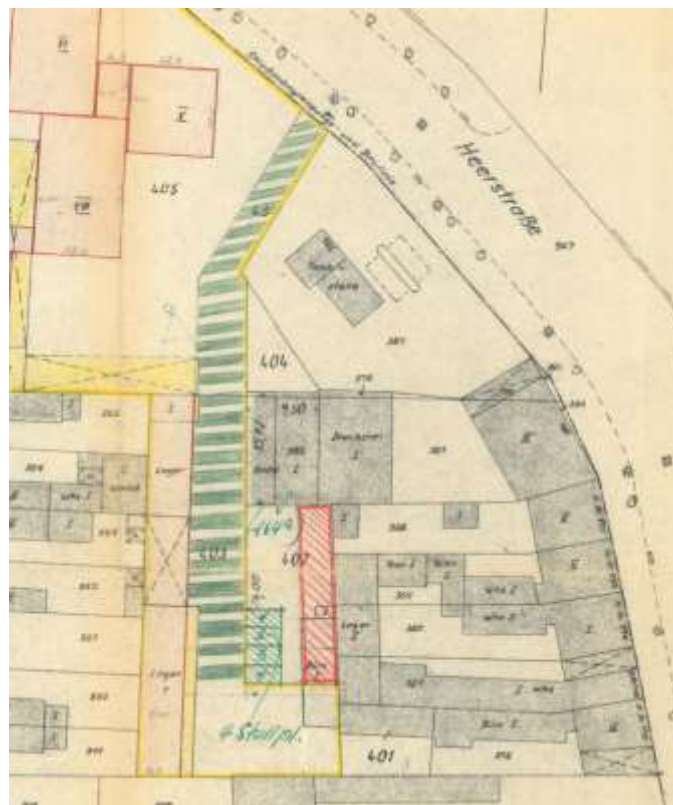

Quelle: Stadt Duisburg

Anlage 8: Auszug aus dem Baulastenverzeichnis

Seite 2 von 3

Beglaubigte Abschrift aus dem Baulastenverzeichnis von Duisburg Band 723 Blatt 2

Baulastenverzeichnis von Duisburg Baulastenblatt Nr. 723 Seite 2

Grundstück Heerstr. 164 u. Gitschiner Str. 15 und Heerstraße o. Nr.

Gemarkung Duisburg Flur 312 Flurstück 403, 405

Lfd. Nr.	Inhalt der Eintragung	Bemerkungen
2	<p>Verpflichtung des jeweiligen Eigentümers des Grundstücks Gitschiner Str. 15/Heerstr. 164 (Gemarkung Duisburg, Flur 312, Flurstücke 403 u. 405) auf dem vorgenannten Grundstück zugunsten der Grundstücke Karl-Jarres-Str. 67 - 69, Gitschiner Str. 43, 47 und 49 (Gemarkung Duisburg, Flur 312, Flurstücke 337, 339, 342, 441, 443, 445, 446, 448, 449, 450, 451, 452, 453, 454 u. 457) eine Fläche zum Befahren mit Personen- und Lastkraftwagen und zum Begehen, soweit dieses zum Erreichen und Verlassen des Hofraumes der Grundstücke Karl-Jarres-Str. 67 - 69, Gitschiner Str. 43, 47 und 49 erforderlich ist, zur Verfügung zu stellen.</p> <p>In dem der Baulasterklärung beigefügten Lageplan vom 3. 7. 1980 ist die Wegefläche grün schraffiert gekennzeichnet.</p> <p>Der Lageplan ist Bestandteil der Baulasterklärung.</p> <p>Diese Eintragung stützt sich auf die von den Ehel. Josef und Elisabeth Schöneberg am 8. 7. 1980 abgegebene Baulasterklärung.</p> <p>Eingetragen am 9. 9. 1980</p>	

Die Übereinstimmung der Abschrift mit den Einträgen im Baulastenverzeichnis wird hiermit bescheinigt.

Duisburg, den 9. 9. 1980

(Ort, Datum)

NW 600/3902 - Deutscher Gemeindeverlag GmbH - 9/89

 (Unterschrift und Dienstbezeichnung)
 Thommes



Quelle: Stadt Duisburg

Anlage 8: Auszug aus dem Baulastenverzeichnis

Seite 3 von 3

Befugigte Abschrift aus dem Baulastenverzeichnis von <u>Duisburg</u>		Band	Blatt
Baulastenverzeichnis von <u>Duisburg</u>		Baulastenblatt Nr. <u>723</u>	Seite <u>3</u>
Grundstück <u>Gitschiner Str. 15/Heerstr. 164 und o. Nr.</u>			
Gemarkung <u>Duisburg</u>	Flur <u>312</u>	Flurstück* <u>403, 405</u>	
Lfd. Nr.	Inhalt der Eintragung	Bemerkungen	
1	2	3	
3	<p>Verpflichtung des jeweiligen Eigentümers des Grundstücks Gitschiner Str. 15/Heerstr. 164 und o. Nr. (Gemarkung Duisburg, Flur 312, Flurstücke 403 und 405) auf dem vorgenannten Grundstück zugunsten des Grundstücks Heerstr. 188, 190 und 188 A (Gemarkung Duisburg, Flur 312, Flurstück 455) eine Fläche zum Befahren mit Personen- und Lastkraftwagen und zum Begehen, soweit dieses zum Erreichen und Verlassen des Hofraumes des Grundstücks Heerstr. 188, 190 und 188 A erforderlich ist, zur Verfügung zu stellen. Außerdem können Fahrzeuge an der Nordseite des Lagergebäudes Heerstr. 188 A be- und entladen werden.</p> <p>In dem der Baulasterklärung beigelegten Lageplan vom 31. 10. 1978 ist die Fläche grün schraffiert gekennzeichnet.</p> <p>Der Lageplan ist Bestandteil der Baulasterklärung.</p> <p>Diese Eintragung stützt sich auf die von den Eheleuten Josef und Elisabeth Schöneberg am 27. 3. 1981 abgegebene Baulasterklärung.</p> <p>Eingetragen am 20. 5. 1981</p>		

Die Übereinstimmung der Abschrift mit den Einträgen im Baulastenverzeichnis wird hiermit bescheinigt.

Duisburg, den 20. 5. 1981

(Ort, Datum)

NW 600/3802 - Deutscher Gemeindeverlag GmbH - 9/69



Heinzel
 (Unterschrift und Dienstbezeichnung)
 Heinzel

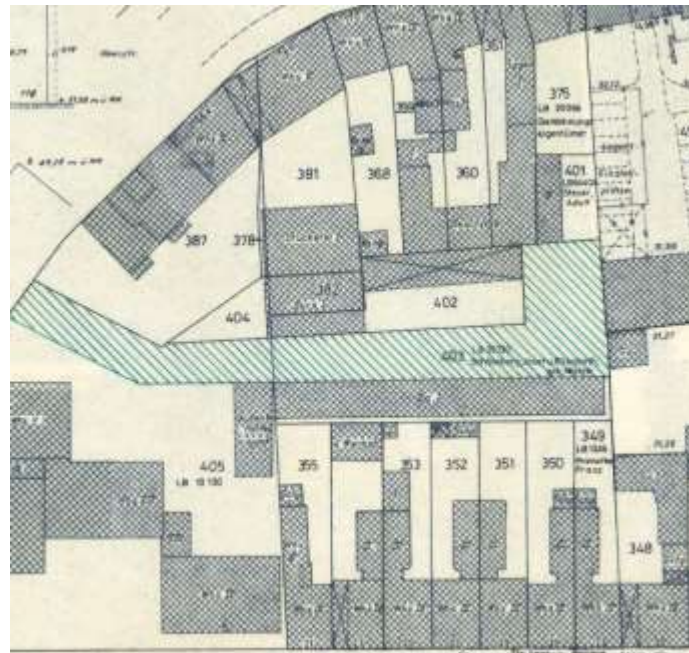

Quelle: Stadt Duisburg