

Lars Wegmann

Diplom-Sachverständiger für die Bewertung von bebauten und unbebauten Grundstücken,
Mieten und Pachten (DIA)

Zertifizierter Sachverständiger für Immobilienbewertung
ZIS Sprengnetter Zert (AI)



Lars Wegmann - Bismarckstr. 142 - 47057 Duisburg

Amtsgericht Duisburg
Zwangsversteigerung
Postfach 10 01 10
47001 Duisburg

Datum: 14. März 2024
Az.: 651 K 6-23

GUTACHTEN

über den Verkehrswert (Marktwert)

i. S. d. § 194 Baugesetzbuch des

im **Wohnungsgrundbuch von Hamborn, Blatt 12370** eingetragenen **330/1.000 Miteigentumsanteils** an dem mit einem Zechenhaus bebauten Grundstück Gemarkung Hamborn, Flur 9, Flurstück 764 in **47167 Duisburg, Bergmannplatz 26, Dahlbuschstraße 7, 7 A**, Größe: 866 ², verbunden mit dem **Sondereigentum an der Wohnung Dahlbuschstraße 7 A, nebst 1 Kellerraum, Flur sowie einem Schuppen, im Aufteilungsplan jeweils mit Nr. 2** bezeichnet.



Der **Verkehrswert des Wohnungseigentums** wurde zum Stichtag
11.03.2024 (ohne Innenbesichtigung) ermittelt mit rd.

84.000 €.

Teile dieser Internetversion des Gutachtens sind anonymisiert. Anlagen sind aus Datenschutzgründen evtl. nicht vollständig. Die vollständige Originalversion des Gutachtens können Sie in der Geschäftsstelle des Amtsgerichts Duisburg [einsehen](#)

Inhaltsverzeichnis

Nr.	Abschnitt	Seite
1	Übersichtsblatt	4
2	Allgemeine Angaben	5
2.1	Angaben zum Bewertungsobjekt	5
2.2	Angaben zum Auftraggeber und Eigentümer	5
2.3	Angaben zum Auftrag und zur Auftragsabwicklung	5
2.4	WEG-Verwalter	7
2.5	Zubehör gem. §§ 97 u. 98 BGB	7
2.6	Besonderheiten des Auftrags / Maßgaben des Auftraggebers	7
3	Grund- und Bodenbeschreibung	9
3.1	Lage	9
3.1.1	Großräumige Lage	9
3.1.2	Kleinräumige Lage	10
3.2	Beurteilung der Lage.....	11
3.3	Gestalt und Form	11
3.4	Erschließung, Baugrund etc.....	11
3.5	Privatrechtliche Situation	13
3.6	Öffentlich-rechtliche Situation	13
3.6.1	Baulasten und Denkmalschutz	13
3.6.2	Bauplanungsrecht	14
3.6.3	Bauordnungsrecht.....	15
3.7	Entwicklungszustand inkl. Beitragssituation	15
3.8	Hinweise zu den durchgeführten Erhebungen.....	15
3.9	Derzeitige Nutzung und Vermietungssituation.....	15
4	Beschreibung der Gebäude und Außenanlagen sowie WEG-spezifischer Regelungen	16
4.1	Vorbemerkungen zur Gebäudebeschreibung	16
4.2	Gemeinschaftliches Eigentum - Zechenhaus	16
4.2.1	Gebäudeart, Baujahr und Außenansicht	16
4.2.2	Gebäudekonstruktion (Keller, Wände, Decken, Treppen, Dach)	16
4.2.3	Allgemeine technische Gebäudeausstattung	17
4.2.4	Besondere Bauteile / Einrichtungen im gemeinsch. Eigentum, Zustand des Gebäudes	17
4.3	Nebengebäude.....	18
4.3.1	Nebengebäude im gemeinschaftlichen Eigentum	18
4.4	Außenanlagen.....	18
4.4.1	Außenanlagen im gemeinschaftlichen Eigentum.....	18
4.5	Sondereigentum an der Wohnung Dahlbuschstr. 7 A	18
4.5.1	Lage im Gebäude, Wohnfläche, Raumaufteilung und Orientierung	18
4.5.2	Raumausstattungen und Ausbauzustand	19
4.5.2.1	Vorbemerkungen zur Ausstattungsbeschreibung	19
4.5.3	Besondere Bauteile, besondere Einrichtungen, Zustand des Sondereigentums	19

4.6	Sondernutzungsrechte und besondere Regelungen	19
5	Ermittlung des Verkehrswerts	20
5.1	Verfahrenswahl mit Begründung.....	20
5.1.1	Bewertungsrechtliche und bewertungstheoretische Vorbemerkungen	20
5.1.1.1	Grundsätze zur Wahl der Wertermittlungsverfahren	20
5.1.1.2	Allgemeine Kriterien für die Eignung der Wertermittlungsverfahren.....	20
5.1.2	Zu den herangezogenen Verfahren	20
5.1.2.1	Beschreibung des Bewertungsmodells der Bodenwertermittlung	20
5.1.2.2	Bewertung des bebauten Gesamtgrundstücks.....	21
5.2	Bodenwertermittlung	23
5.2.1	Ermittlung des anteiligen Bodenwerts des Wohnungseigentums.....	24
5.3	Ertragswertermittlung	25
5.3.1	Das Ertragswertmodell der Immobilienwertermittlungsverordnung	25
5.3.2	Erläuterungen der bei der Ertragswertberechnung verwendeten Begriffe	25
5.3.3	Ertragswertberechnung.....	28
5.3.5	Erläuterungen zu den Wertansätzen in der Ertragswertberechnung.....	29
6	Verkehrswert	32
7	Rechtsgrundlagen, verwendete Literatur	33
7.1	Rechtsgrundlagen der Verkehrswertermittlung	33
7.2	Verwendete Wertermittlungsliteratur	33
8	Verzeichnis der Anlagen	34

1 Übersichtsblatt

Kurzbeschreibung:	Das Gutachten behandelt eine Eigentumswohnung in einem Zechenhaus. Die Liegenschaft ist Bestandteil der denkmalgeschützten Bergmannssiedlung in Neumühl. Das Wohnhaus umfasst drei Sondereigentume mit jeweils separaten Hauseingängen. Die Grundstücksgröße beträgt 866 m ² . Die gegenständliche Wohnung unterteilt sich gemäß Aufteilungsplan im Erdgeschoss in Flur, Zimmer 1, Küche, Bad und im Dachgeschoss in Flur, Zimmer 2, Zimmer 3 und WC. Die Wohnfläche bemisst sich auf ca. 64 m ² . Hinsichtlich der Gartenflächen sollen innerhalb der Eigentümergemeinschaft Nutzungsregelungen getroffen worden sein. Eine Innenbesichtigung war nicht möglich.
Baujahr:	ca. 1907
Grundstücksgröße:	866 m ²
Wohnfläche:	ca. 64 m ²
Mietverhältnisse:	Nutzung durch den Eigentümer
Lasten und Beschränkungen in Abt. II:	- Zwangsversteigerungsvermerk
Baulastenverzeichnis:	keine Eintragung
Altlastensituation:	kein konkreter Verdacht
WEG-Verwalter:	unbekannt
Wertermittlungstichtag:	11.03.2024
Verkehrswert inkl. 5 % Sicherheitsabschlag:	84.000 €
Ertragswert:	88.600 €
Verkehrswert/m ² :	ca. 1.313 €/m ²
Zubehör i. S. d. § 97 BGB:	nicht vorhanden

2 Allgemeine Angaben

2.1 Angaben zum Bewertungsobjekt

Art des Bewertungsobjekts:	Wohnungseigentum in einem denkmalgeschützten Wohnhaus (Zechenhaus) mit drei Einheiten.
Objektadresse:	Bergmannplatz 26, Dahlbuschstraße 7, 7 A 47167 Duisburg hier: Dahlbuschstraße 7 A
Grundbuchangaben:	Grundbuch von Hamborn, Blatt 12370, lfd. Nr. 1
Katasterangaben:	Gemarkung Hamborn, Flur 9, Flurstück 764 (866 m ²)

2.2 Angaben zum Auftraggeber und Eigentümer

Auftraggeber:	Amtsgericht Duisburg Zwangsversteigerung Postfach 10 01 10 47001 Duisburg Auftrag vom 21.02.2024 (Datum des Auftrags Schreibens)
Eigentümer:	Xxx Xxx Xxx Xxx Xxx Xxx zu je ½ Anteil

2.3 Angaben zum Auftrag und zur Auftragsabwicklung

Grund der Gutachtenerstellung:	Verkehrswertermittlung im Rahmen des Zwangsversteigerungsverfahrens. Das Gutachten ist ausschließlich für den angegebenen Zweck bestimmt. Eine weitergehende Verwendung bedarf der schriftlichen Zustimmung des Unterzeichners.
Wertermittlungsstichtag:	11.03.2024 (Tag der Ortsbesichtigung)
Qualitätsstichtag:	11.03.2024 (entspricht dem Wertermittlungsstichtag) Der Qualitätsstichtag ist der Zeitpunkt, auf den sich der für die Wertermittlung maßgebliche Grundstückszustand bezieht. Er entspricht dem Wertermittlungsstichtag, es sei denn, dass aus rechtlichen oder sonstigen Gründen der Zustand des Grundstücks zu einem anderen Zeitpunkt maßgebend ist.
Tag der Ortsbesichtigung:	11.03.2024
Umfang der Besichtigung etc.	Es wurde nur eine straßenseitige Außenbesichtigung des Objekts durchgeführt. Ein Zugang zum Sondereigentum gelang nicht.

Hinweis

Die Bewertung erfolgt überwiegend nach Aktenlage und nach dem äußeren Anschein (Anscheinsgutachten). Ein Abschlag auf den Verkehrswert für die eingeschränkte Innenbesichtigung wird vorgenommen. Die sich darüber hinaus ergebenden Risiken (z. B. unbekannte Bauschäden und Baumängel, Instandhaltungsstau oder überdurchschnittlicher Renovierungsbedarf) müssen Bietinteressenten und Drittverwender des Gutachtens zusätzlich zu dem ausgewiesenen Verkehrswert berücksichtigen. Es wird vor einer Vermögensdisposition grundsätzlich eine Innenbesichtigung empfohlen.

Teilnehmer am Ortstermin:

- Herr Wegmann (Unterzeichner)

herangezogene Unterlagen, Erkundigungen, Informationen:

Durch das Gericht wurden folgende Unterlagen zur Verfügung gestellt:

- Beglaubigter **Grundbuchauszug** vom 28.12.2023

Durch die Gläubigerin wurden folgende Unterlagen zur Verfügung gestellt:

Es wurden **keine Unterlagen oder sonstige Informationen** überlassen.

Durch die Eigentümer wurden folgende Unterlagen zur Verfügung gestellt:

Es wurden **keine Unterlagen oder sonstige Informationen** überlassen.

Vom Sachverständigen wurden folgende Auskünfte und Unterlagen beschafft:

- **Auszug aus dem Liegenschaftskataster** – Flurkarte TIM-online vom 25.02.2024 (www.tim-online.nrw.de), Lizenz dl-de/zero-2-0 (www.govdata.de/dl-de/zero-2-0)
- © **Daten der AGVGA.NRW e.V. NRW** (<https://www.boris.nrw.de>), Lizenz dl-de/zero-2-0 (www.govdata.de/dl-de/zero-2-0)
- © **Daten des Grundstücksmarktberichts 2023** (Berichtszeitraum 01.01. – 31.12.2022) des Gutachterausschuss für Grundstückswerte in der Stadt Duisburg (<https://www.boris.nrw.de>), Lizenz dl-de/zero-2-0 (www.govdata.de/dl-de/zero-2-0)
- Aktuelle Informationen zum Immobilienmarkt in NRW – **Bodenrichtwerte aus BORIS.NRW** – (<https://www.boris.nrw.de>), Lizenz dl-de/zero-2-0 (www.govdata.de/dl-de/zero-2-0)
- Auszug aus dem Internet-Auskunftssystem **“Gefährdungspotenziale des Untergrundes in Nordrhein-Westfalen”**, (https://www.gdu.nrw.de/GDU_Buerger/)
- **Telefonische und schriftliche Auskünfte der Stadt Duisburg** bezüglich Altlasten, Ortsbaurecht, Baulasten, Denkmalschutz und Erschließungskostensituation
- **Digitale Bauakten** der Stadt Duisburg standen nicht zur Verfügung

- **Persönliche Einsichtnahme** in die **Grundakte** beim AG Duisburg-Hamborn (Teilungserklärung)
- **Mietspiegel 2021** für das Stadtgebiet Duisburg gemäß § 558c BGB (Richtlinien für die Miete des nicht preisgebundenen Wohnraumes vom 1. November 2021)
- **Aufzeichnungen des Unterzeichners** während des Ortstermins

Gutachtenerstellung unter Mitwirkung von: Durch die xxxxxx wurden folgende Tätigkeiten bei der Gutachtenerstellung durchgeführt:

- Einholung der erforderlichen Auskünfte bei den zuständigen Ämtern;
- Beschaffung der erforderlichen Unterlagen;
- Protokollierung der Ortsbesichtigung und Entwurf der Grundstücks- und Gebäudebeschreibung.

Die Ergebnisse dieser Tätigkeiten wurden durch den Sachverständigen auf Richtigkeit und Plausibilität überprüft, wo erforderlich ergänzt und für dieses Gutachten verwendet.

2.4 WEG-Verwalter

WEG-Verwalter: unbekannt

2.5 Zubehör gem. §§ 97 u. 98 BGB

Zubehör gem. §§ 97 u. 98 BGB: Zubehör oder gewerbliches Inventar i. S. d. §§ 97, 98 BGB sind nicht vorhanden.

2.6 Besonderheiten des Auftrags / Maßgaben des Auftraggebers

Der Unterzeichner wurde mit Beschluss vom 21.02.2024 beauftragt, gem. § 74 a Abs. 5 ZVG ein Gutachten über den Wert des Versteigerungsobjektes zu erstellen und bei der Stadtverwaltung die erforderlichen Auskünfte bezüglich der Baulasteneintragungen, Erschließungsbeiträge, Altlasten und Wohnungsbindung einzuholen.

Das Gutachten soll auch folgende Angaben enthalten:

- a) ob ein Gewerbebetrieb geführt wird (Art und Inhaber),
- b) ob eine Liste des etwaigen Zubehörs und die Bewertung der einzelnen Positionen; der Wert der beweglichen Gegenstände, auf die sich die Versteigerung erstreckt, ist unter Würdigung aller Verhältnisse frei zu schätzen. Falls die Bewertung des Zubehörs ein weiterer Sachverständiger zugezogen werden muss, soll dies mitgeteilt werden
- c) sind sonstige Zubehörstücke vorhanden, die nicht mitgeschätzt sind
- d) ob baubehördliche Lasten oder Auflagen bestehen
- e) Eintragungen im Baulastenverzeichnis sollten möglichst wörtlich wiedergegeben werden (ggf. als Anlage zum Gutachten)
- f) einen einfachen Lage- und Gebäudeplan
- g) Lichtbilder der Gebäude und der Örtlichkeit
- h) stimmt die Objektanschrift mit den Grundbuchangaben überein

Zu den Fragen des Gerichts:

- a) Ein Gewerbebetrieb wird nicht geführt.
- b) Maschinen oder Betriebseinrichtungen sind nicht vorhanden.

- c) Zubehör ist nicht vorhanden
- d) Baubehördliche Lasten oder Auflagen sind unbekannt
- e) Eintragungen im Baulastenverzeichnis sind nicht vorhanden
- f) Lage- und Gebäudeplan werden in der Anlage beigelegt
- g) Lichtbilder werden in der Anlage beigelegt
- h) Objektanschrift stimmt mit den Grundbuchangaben überein.

Die Verfahrensbeteiligten wurden mit Schreiben vom 25.02.2024 über den Ortstermin in Kenntnis gesetzt. Zwangsverwaltung bestand nicht. Die Anschreiben blieben ohne Reaktion.

Angaben von Beteiligten oder Dritten werden grundsätzlich als richtig unterstellt – ihre Übernahme und Verwendung erfolgt nach dem Grundsatz von Treu und Glauben.

Bei einer Wertermittlung zum Zwecke der Zwangsversteigerung wird regelmäßig und insoweit auftragsgemäß der so genannte unbelastete Verkehrswert, also frei von Rechten und Lasten, die in Abteilung II des Grundbuchs eingetragen sein können, ermittelt. Dies ist eine nicht unwesentliche Besonderheit, die gerade auch in Hinblick auf eine mögliche Drittverwendung des Gutachtens besonders zu beachten ist.

3 Grund- und Bodenbeschreibung

3.1 Lage

3.1.1 Großräumige Lage

Ort und geopolitische Daten:

Stadt Duisburg
Nord-Süd Ausdehnung: 25,1 km
Ost-West Ausdehnung: 14,2 km
Stadtbezirk Hamborn
Ortsteil Neumühl

Duisburg ist mit 507.819 Einwohnern (Stand: 30.09.2023) die fünftgrößte nordrheinwestfälische Stadt und zählt mit einer Fläche von 232,8 km² zu den fünfzehn größten Städten Deutschlands. Der Anteil der Nichtdeutschen liegt mit 126.772 Einwohnern bei 25,0 %.

Die Stadt Duisburg gehört zum Regierungsbezirk Düsseldorf und setzt sich aus insgesamt sieben Stadtbezirken zusammen, welche überwiegend rechtsrheinisch gelegen sind. Als westlichste Stadt des Ruhrgebietes grenzt sie im Süden an die Landeshauptstadt Düsseldorf. Im Norden befindet sich die Stadt Dinslaken, im Osten schließen sich die Städte Mülheim a. d. Ruhr und Oberhausen an, im Westen grenzt Duisburg an die Städte Krefeld, Moers und Rheinberg.

Das Duisburger Stadtgebiet hat Anschluss an mehrere Autobahnen. Neben der A3(E35) und der A40(E34) bestehen Anschlüsse an die A42 (Emscherschnellweg), die Stadtautobahn A59 (Nord-Süd-Achse), die A57 im Westen und die A524 als südliche Anbindung an das Kreuz Breitscheid. Der Airport Düsseldorf ist vom Zentrum in ca. 25 Minuten zu erreichen und bietet neben innerdeutschen Flügen auch direkte internationale Verbindungen. Die Stadt Duisburg, mit Lage an der Ruhrmündung in den Rhein, bildet mit ihren Hafengebieten den größten europäischen Binnenhafen und zählt zudem, unter Produktionsgesichtspunkten, zu den wichtigsten Stahlstandorten in Europa.

Die ehemals überwiegend industriell geprägte Stadt befindet sich seit Rückgang des Bergbaus und der rohstoffverarbeitenden Schwerindustrie in einer finanziellen Krise. Regelmäßig notwendige Zuwendungen vom Bund und dem Land NRW sowie erhebliche Einsparungen in öffentlichen Bereichen prägen den derzeitigen Finanzhaushalt der Stadt. Hinsichtlich der kommunalen Steuern für Grund und Gewerbe zählt Duisburg zu einem der teuersten Standorte Deutschlands. Die Stadt befindet sich derzeit in einem Strukturwandel und etabliert sich, begünstigt durch den Binnenhafen, zu einem leistungsstarken Logistikstandort mit hoher Attraktivität und Intensität. Zu den bedeutendsten ansässigen Unternehmen zählen u. a. ThyssenKrupp Steel AG, ArcelorMittal, Duisburger Hafen AG (Duisport) und die Deutsche Bahn AG.

Hinsichtlich der Bevölkerungsprognose (2012 – 2025) wird bis zum Jahr 2025 ein Rückgang von rd. 3,1 % prognostiziert. Die Arbeitslosenquote Duisburgs beträgt im Februar 2024 rd. 13,1 % und liegt somit weiterhin deutlich über dem Landes- und Bundesdurchschnitt (7,6 % bzw. 6,1 %).

Mit Stand 2021 liegt die einzelhandelsrelevante Kaufkraftkennziffer der Stadt Duisburg mit 81,3 unter dem Landesdurchschnitt NRW (99,0) und dem Bundesdurchschnitt (100,0). Die Zentralität

Duisburgs liegt aufgrund des Einflusses der nahegelegenen Konkurrenzstädte Düsseldorf und Essen nur leicht über dem Bundesdurchschnitt (Zentralitätskennziffer: 103,4). Mit der Universität Duisburg-Essen (ca. 42.800 Studierende), verschiedenen Fachhochschulen und Forschungsinstituten, bildet die Stadt einen bedeutenden Bildungs- und Forschungsstandort Nordrhein-Westfalens.

Nach dem Städteranking 2022 der 71 deutschen Städte mit mehr als 100.000 Einwohnern belegte Duisburg im Niveau-, Dynamik die Plätze 70 und 64. Begründet liegt dies u. a. in einer ungünstigen Wertung des hohen Gewerbesteuersatzes (z. Zt. 520%), der ungünstigen Kitaquoten, dem geringen Wohnungsneubau, der unterdurchschnittlichen Arbeitsplatzversorgung und der anhaltenden Jugendarbeitslosigkeit.

Quellen: Statistisches Bundesamt (Destatis), Stadt Duisburg, Nordrheinische Industrie- und Handelskammer, Bundesagentur für Arbeit, Fraunhofer-Arbeitsgruppe, Bertelsmann-Stiftung, Universität Duisburg-Essen, IW Consult, ImmobilienScout24, WirtschaftsWoche

überörtliche Anbindung / Entfernungen:

Die Verkehrsanbindung der Liegenschaft an das örtliche und überörtliche Straßennetz ist als gut zu beurteilen.

Autobahnzufahrt:

A 42, Ausfahrt Duisburg-Neumühl, in ca. 1,8 km Entfernung

Bahnhof:

Duisburg Hbf. in ca. 11 km Entfernung

Bahnhof Oberhausen Sterkrade in ca. 3,2 km Entfernung

Flughafen:

Der Flughafen Düsseldorf Airport befindet sich in etwa 24 km Entfernung.

Öffentliche Verkehrsmittel:

Haltestellen der öffentlichen Verkehrsmittel befinden sich auf der Obermarxloher Straße am Iltispark (Linien 910, 917).

3.1.2 Kleinräumige Lage

innerörtliche Lage:

Neumühl ist ein Stadtteil an der nordöstlichen Stadtgrenze von Duisburg. Er grenzt im Norden an die Kleine Emscher, im Osten an die A 3 bzw. an die benachbarte Stadt Oberhausen, im Süden an die A 42 (Emscherschnellweg) bzw. an Mittelmeiderich und im Westen übergangslos an Alt-Hamborn und Obermarxloh. Die Entfernung zum Stadtzentrum beträgt ca. 10 km. Die gegenständliche Liegenschaft ist Bestandteil der Bergmannssiedlung, die östlich des Erholungspark Neumühl liegt. Die Siedlung steht unter Denkmalschutz.

Art der Bebauung und Nutzungen in der Straße und im Ortsteil:

Der Gebietscharakter der näheren Umgebung ist geprägt durch denkmalgeschützte, I-geschossige Zechenhäuser mit Siedlungscharakter. Der Bergmannsplatz selbst umfasst eine öffentliche Grünanlage mit Spielplatz sowie einen Hochbunker. Die Umgebung verfügt über ansprechendes Erscheinungsbild mit einem großkronigen, alten Baubestand.

Beeinträchtigungen:

Vor Ort waren, mit Ausnahme der üblichen Einwirkungen durch den Straßenverkehr, keine nachteiligen Auswirkungen wahrnehmbar; vom Objekt ausgehende Emissionen waren ebenfalls

nicht festzustellen.

Topografie:

Soweit augenscheinlich erkennbar, ist das Grundstück eben.

3.2 Beurteilung der Lage

Beurteilung der Lage:

Entsprechend den Einstufungen der aktuellen Duisburger Wohnlagenkarte 2023 ist die Wohnlage als eine mittlere Wohnlage zu beurteilen.

Sämtliche Gemeinbedarfseinrichtungen (Schulen, Kirchen, Kindergärten) sind in der Ortslage von Neumühl vorhanden. Einkaufsmöglichkeiten des täglichen Bedarf befinden sich in der näheren Umgebung.

3.3 Gestalt und Form

Gestalt und Form:

Straßenfronten:

ca. 34 m zur Dahlbuschstraße

ca. 26 m zum Bergmannsplatz

Grundstück Größe:

Flurst. Nr.: 764 866 m²

Eckgrundstück Bergmannsplatz/Ecke Dahlbuschstraße

Die genaue Form und Ausdehnung sind aus dem beiliegenden Lageplan (**Anlage 4**) ersichtlich.

3.4 Erschließung, Baugrund etc.

Straßenart:

öffentliche Anliegerstraße

Straßenausbau:

asphaltierte Fahrbahn; beidseitig angelegte plattierte Gehwege und teilweise einseitig angelegter Parkstreifen; Kanalisation, Straßenbeleuchtungseinrichtungen und älterer, großkroniger Baumbestand

Verkehrsaufkommen und Parkmöglichkeiten:

Es herrscht geringer Anwohnerverkehr; Parkmöglichkeiten im öffentlichen Parkraum sind ausreichend gegeben.

Anschlüsse an Versorgungsleitungen und Abwasserbeseitigung:

Das Grundstück verfügt über folgende Anschlüsse:

- elektrischer Strom
- Wasser aus öffentlicher Versorgung
- Kanalanschluss
- Telefonanschluss

Ob ein Gas- oder Fernwärmeanschluss vorhanden ist, konnte nicht geklärt werden.

Grenzverhältnisse, nachbarliche Gemeinsamkeiten:

Besondere Grenzverhältnisse oder nachbarliche Gemeinsamkeiten sind dem Unterzeichner nicht bekannt gemacht worden. Es wurden keine weiteren Nachforschungen angestellt.

Baugrund, Grundwasser (soweit augenscheinlich ersichtlich):

Laut online-Auskunft des Geologischen Dienstes Nordrhein-Westfalen befindet sich das zu bewertende Objekt nicht in einem

Altlasten:

Gebiet mit besonderem Gefährdungspotenzial des Untergrundes.

Gem. schriftlicher Auskunft der Stadt Duisburg vom 26.02.2024 stellt sich die Altlastensituation für das Bewertungsgrundstück wie folgt dar:

Nach Auswertung der bis in das Jahr 1845 zurückreichenden Messtischblätter (topographische Karten im Maßstab 1 : 25.000), der Luftbildaufnahmen (ab Jahrgang 1926 im Maßstab 1 : 5.000), der stereoskopischen Luftbilder ab Jahrgang 1952 sowie weiteren Archivmaterials besteht für das o. g. Grundstück kein konkreter Verdacht auf relevante Altablagerungen oder Altstandorte.

Es kann dennoch nicht ausgeschlossen werden, dass Verunreinigungen des Bodens vorhanden sind, da die o. g. Karten und Luftbilder nur Momentaufnahmen darstellen und zudem aufgrund ihrer Maßstäbe eine detaillierte Betrachtungsweise nur bedingt ermöglichen. Zudem ist in einigen Bereichen des Stadtgebietes mit Auffüllungsmaterialien zu rechnen, die aufgrund ihrer Fremdbestandteile (z. B. Aschen und Schlacken) unter Umständen als schädliche Bodenveränderungen einzustufen sind.

Hinweis zu siedlungsbedingt erhöhten Schadstoffgehalten in Oberböden

Bei der Erstellung der Bodenbelastungskarte wurden für einen großen Bereich des Stadtgebietes siedlungsbedingt erhöhte Schadstoffgehalte in den Oberböden festgestellt, welche die Vorsorgewerte und teilweise auch die Prüfwerte der Bundes-Bodenschutzverordnung überschreiten. Die von Ihnen angefragten Flurstücke liegen in diesem Bereich. Eine Gefährdung geht von diesen siedlungsbedingt erhöhten Schadstoffgehalten im vorliegenden Fall aber nicht aus. Die in einem Maßnahmen- und Bewertungskonzept für Duisburg abgeleiteten Beurteilungswerte, bei deren Überschreitung Maßnahmen zur Gefahrenabwehr erforderlich werden, werden nicht überschritten. Unbeschadet dessen besteht bei der Gartennutzung die Möglichkeit, die Aufnahme von Schadstoffen aus Gründen der Vorsorge zu reduzieren. Die aktuellen Handlungsempfehlungen finden Sie unter www.duisburg.de/handlungsempfehlungen.

Bitte beachten Sie, dass eine abschließende Aussage über die Bodenbelastung auf einem bestimmten Grundstück nur auf der Basis gezielter Untersuchungen auf dem jeweiligen Grundstück erfolgen kann

Hinweis zur Grundwasserbeschaffenheit:

In weiten Teilen des Duisburger Stadtgebiets werden im Grundwasser die Geringfügigkeitsschwellenwerte (GFS-Werte) der Bund-/Länderarbeitsgemeinschaft Wasser (LAWA) für verschiedene Schadstoffe überschritten. Hinsichtlich der privaten Nutzung des Grundwassers durch Gartenbrunnen wird daher auf die zur Verfügung stehenden Informationen zu bekannten Schadstofffahnen und Hintergrundbelastungen des Grundwassers unter www.duisburg.de/grundwasserbeschaffenheit und die bestehende Anzeigepflicht für die Bohrung von Gartenbrunnen bei der Unteren Wasserbehörde verwiesen. Das in Gartenbrunnen zur privaten Nutzung geförderte Grundwasser ist KEIN Trinkwasser und sollte grundsätzlich auch nicht zum Befüllen von Swimmingpools genutzt werden, da es im Gegensatz zur umfangreichen Überwachung des Leitungswassers keiner geregelten Kontrolle unterliegt.

Weitere Details sind dem Schreiben der Stadt Duisburg zu entnehmen, das dem Gericht zur Akte überlassen wurde.

Anmerkung:

Neumühl wurde in weiten Teilen vom Bergbau unterwandert. In dieser Wertermittlung ist eine lageübliche Baugrund- und Grundwassersituation insoweit berücksichtigt, wie sie in die Vergleichskaufpreise bzw. Bodenrichtwerte eingeflossen ist. Darüber hinausgehende vertiefende Untersuchungen und Nachforschungen wurden nicht angestellt.

3.5 Privatrechtliche Situation

grundbuchlich gesicherte Belastungen:

Dem Unterzeichner liegt ein beglaubigter Grundbuchauszug vom 28.12.2023 vor. Hiernach besteht in Abteilung II des Grundbuchs folgende Eintragung:

Lfd. Nr. 3:

Die Zwangsversteigerung ist angeordnet. Amtsgericht Duisburg 651 K 6/23). Eingetragen am 28.12.2023.

Anmerkung:

Im Zwangsversteigerungsverfahren wird grundsätzlich der Verkehrswert des unbelasteten Grundstücks ermittelt. Sämtliche Eintragungen in Abteilung II des Grundbuchs bleiben in der nachfolgenden Wertermittlung unberücksichtigt.

Schuldverhältnisse, die ggf. in Abteilung III des Grundbuchs verzeichnet sein können, werden in diesem Gutachten nicht berücksichtigt. Es wird davon ausgegangen, dass ggf. valutierende Schulden beim Verkauf gelöscht oder durch Reduzierung des Verkaufspreises ausgeglichen werden.

nicht eingetragene Rechte und Lasten:

Sonstige nicht eingetragene Lasten und (z. B. begünstigende) Rechte wurden dem Unterzeichner nicht bekannt gemacht.

3.6 Öffentlich-rechtliche Situation

3.6.1 Baulasten und Denkmalschutz

Eintragungen im Baulastenverzeichnis:

Der Inhalt des Baulastenverzeichnisses wurde vom Unterzeichner am 12.03.2024 telefonisch erfragt. Demnach bestehen keine Eintragungen bezüglich des Wertermittlungsgrundstücks.

Denkmalschutz:

Die Liegenschaft gehört zum Denkmalsbereich Siedlung Bergmannsplatz in Duisburg-Hamborn-Neumühl. Die Unterschutzstellung erfolgte 1996.

Die Siedlung wurde zwischen 1907 und 1909 von der Zeche Neumühl errichtet. Sie besteht aus 15 verschiedenen Haustypen, die um einen Platz herum gruppiert wurden. Auf dem Platz befindet sich noch heute an zentraler Stelle ein Bunker. Jedes der Häuser verfügt über einen Garten und einen Vorgarten. Nach einer Bergsenkung, die manches Haus der Siedlung beschädigt hatte, stand in den 70er Jahren des 20. Jahrhunderts die ganze Siedlung zur Disposition. Nach massiertem Anwohnerprotest setzten sich nach 1975 aber die Aspekte der heimatkundlichen und denkmalschützerischen Bedeutung durch, sodass die Siedlung unter Teilabriss der beschädigten Gebäude erhalten blieb und saniert wurde. 1996 wurde die Siedlung als Baudenkmal unter Schutz gestellt und anschließend mit einer Gestaltungsfibel versehen.

Die Unterschutzstellung einer baulichen oder sonstigen Anlage unter Denkmalschutz führt nicht zwangsläufig zu einer Wertminderung oder Werterhöhung des Grundstücks. Vielmehr müssen Vor- und Nachteile der Unterschutzstellung entsprechend der Anschauung des gewöhnlichen Geschäftsverkehrs miteinander „aufgerechnet“ werden. Im Ergebnis kann sich der Denkmalschutz dabei auch wertneutral auswirken.

Von einem „denkmalgeprägten“ Verkehrswert kann bei alledem erst dann gesprochen werden, wenn der Denkmalschutz entsprechend der Vorgabe des § 194 BauGB Eingang in den Verkehrswert findet, wobei eine Prägung im eigentlichen Sinne tatsächlich erst vorliegt, wenn der Verkehrswert eines z.B. mit einem Denkmal bebauten Grundstücks vom Verkehrswert desselben Grundstücks unter der Annahme abweicht, dass das Gebäude nicht unter Schutz gestellt worden ist.

Aus Sicht des Unterzeichners gleichen sich Vorteile (z.B. steuerlicher Art) und Nachteile (z.B. Vorschriften in der äußerlichen Gestaltung des Hauses) aus. Infolge dessen wird der Denkmalschutz in der nachfolgenden Wertermittlung neutral behandelt.

3.6.2 Bauplanungsrecht

Darstellungen im Flächennutzungsplan:

Der geltende Flächennutzungsplan (FNP) der Stadt Duisburg (Stand 2004) stellt den Bereich des Wertermittlungsgrundstücks gemäß § 5 Absatz 2 Nr. 1 BauGB als Wohnbaufläche (W) i. S. d. § 1 Abs. 1 Nr. 1 BauNVO dar.

Hinweis:

Der Rat der Stadt Duisburg hat in seiner Sitzung am 11.06.2007 die Stadtverwaltung mit der Neuaufstellung des Flächennutzungsplanes (FNP) beauftragt. Dies wird als Projekt „Duisburg2027“ umgesetzt. Im Vorentwurf dieses FNP vom 30.11.2016 wird der Bereich, in dem das zu bewertende Grundstück liegt, weiterhin als Wohnbauflächen (§ 1 Abs. 1 Nr. 1 BauNVO) dargestellt.

Festsetzungen im Bebauungsplan:

Das Grundstück liegt im räumlichen Geltungsbereich des seit dem 01.07.1980 rechtsverbindlichen Bebauungsplans Nr. 612 I.

Auszugsweise

reines Wohngebiet; I-geschossige, offene Bauweise, Denkmalschutz

Grundflächenzahl (GRZ)	0,4
Geschossflächenzahl (GFZ)	0,5

Bodenordnungsverfahren:

Da in Abteilung II des Grundbuchs kein entsprechender Vermerk eingetragen ist, wird davon ausgegangen, dass das Bewertungsobjekt in kein Bodenordnungsverfahren einbezogen ist.

3.6.3 Bauordnungsrecht

Die Wertermittlung wurde auf der Grundlage des realisierten Vorhabens durchgeführt. Das Vorliegen einer Baugenehmigung und ggf. die Übereinstimmung des ausgeführten Vorhabens mit den vorliegenden Bauzeichnungen, der Baugenehmigung, dem Bauordnungsrecht und der verbindlichen Bauleitplanung wurden nicht geprüft. Brandschutzrechtliche und -technische Bestimmungen wurden ebenfalls nicht geprüft. Bei dieser Wertermittlung wird deshalb die materielle Legalität der baulichen Anlagen und Nutzungen vorausgesetzt.

3.7 Entwicklungszustand inkl. Beitragssituation

Entwicklungszustand (Grundstücksqualität): baureifes Land (vgl. § 5 Abs. 4 ImmoWertV)

Beitrags- und Abgabenzustand:

Nach Auskunft der Stadt Duisburg waren zum Wertermittlungstichtag Erschließungsbeiträge nach §§ 127 ff. BauGB sowie Anschlussbeiträge für die Grundstücksentwässerung nach dem Kommunalabgabengesetz für das Land Nordrhein-Westfalen (KAG NW) in Verbindung mit den örtlichen Beitragssatzungen nicht mehr zu zahlen. Eine evtl. Beitragspflicht nach § 8 KAG – Erweiterung und Verbesserung von Straßen, wird damit jedoch nicht ausgeschlossen.

Das Auskunftsschreiben wurde dem Gericht zur Akte überlassen.

3.8 Hinweise zu den durchgeführten Erhebungen

Die Informationen zur privatrechtlichen und öffentlich-rechtlichen Situation wurden, sofern nicht anders angegeben, (fern)mündlich eingeholt. Es wird empfohlen, vor einer vermögensmäßigen Disposition bezüglich des Bewertungsobjekts zu diesen Angaben von den jeweiligen Fachabteilungen der Stadt Duisburg schriftliche Bestätigungen einzuholen.

3.9 Derzeitige Nutzung und Vermietungssituation

Das Grundstück ist bebaut mit einem denkmalgeschützten Wohnhaus (aufgeteilt gem. Wohnungseigentumsgesetz in 3 Sondereigentume mit separaten Außeneingängen).

Das Sondereigentum wurde zum Stichtag augenscheinlich eigengenutzt. Mietverhältnisse wurden nicht bekannt gemacht.

4 Beschreibung der Gebäude und Außenanlagen sowie WEG-spezifischer Regelungen

4.1 Vorbemerkungen zur Gebäudebeschreibung

Grundlage für die Gebäudebeschreibungen sind die Erhebungen im Rahmen der Ortsbesichtigung sowie die vorliegenden Bauakten und Beschreibungen.

Die Gebäude und Außenanlagen werden nur insoweit beschrieben, wie es für die Herleitung der Daten in der Wertermittlung notwendig ist. Hierbei werden die offensichtlichen und vorherrschenden Ausführungen und Ausstattungen beschrieben. In einzelnen Bereichen können Abweichungen auftreten, die dann allerdings nicht werterheblich sind. Angaben über nicht sichtbare Bauteile beruhen auf Angaben aus den vorliegenden Unterlagen, Hinweisen während des Ortstermins bzw. Annahmen auf Grundlage der üblichen Ausführung im Baujahr. Die Funktionsfähigkeit einzelner Bauteile und Anlagen sowie der technischen Ausstattungen und Installationen (Heizung, Elektro, Wasser etc.) wurde nicht geprüft; im Gutachten wird die Funktionsfähigkeit unterstellt.

Baumängel und -schäden wurden soweit aufgenommen, wie sie zerstörungsfrei, d.h. offensichtlich erkennbar waren. In diesem Gutachten sind die Auswirkungen der ggf. vorhandenen Bauschäden und Baumängel auf den Verkehrswert nur pauschal berücksichtigt worden. Es wird ggf. empfohlen, eine diesbezüglich vertiefende Untersuchung durch einen Bausachverständigen anstellen zu lassen und/oder vor Vermögensdisposition Kostenvoranschläge einzuholen. Untersuchungen auf pflanzliche und tierische Schädlinge sowie über gesundheitsschädigende Baumaterialien wurden nicht durchgeführt.

4.2 Gemeinschaftliches Eigentum - Zechenhaus

4.2.1 Gebäudeart, Baujahr und Außenansicht

Gebäudeart:	freistehendes I-geschossiges Wohnhaus; Unterkellerung; ausgebaute Dachgeschosse;
Baujahr:	1907
Modernisierung:	unbekannt
Energieeffizienz:	Ein Energieausweis nach dem Gebäudeenergiegesetzes (GEG) lag nicht vor. Eine Folgerung für die Wertigkeit der Immobilie wird hieraus nicht gezogen.
Barrierefreiheit:	Der Zugang zum Gebäude ist nicht barrierefrei. Aufgrund der örtlichen Marktgegebenheiten (u.a. Altersstruktur, Nachfrage nach barrierefreiem Wohnraum für die konkrete Objektart etc.) wird in dieser Wertermittlung davon ausgegangen, dass der Grad der Barrierefreiheit keinen oder nur einen unwesentlichen Einfluss auf die Kaufpreisentscheidung hat und somit nicht in der Wertermittlung berücksichtigt werden muss.
Außenansicht:	Klinker, Putz

4.2.2 Gebäudekonstruktion (Keller, Wände, Decken, Treppen, Dach)

Konstruktionsart:	konventionelle Massivbauweise
Fundamente:	Bauzeitraum entsprechend
Keller:	unbekannt
Umfassungswände:	Mauerwerk

Innenwände:	Mauerwerk
Geschossdecken:	unbekannt
Treppen:	unbekannt
Hauseingang(sbereich):	Hauseingangstüre aus Holz; Eingang 7 A mit drei Differenzstufen
Dach:	Satteldachkonstruktion mit Ziegeleindeckung; Entwässerung über Dachrinnen und Fallrohre aus Zinkblech; Gauben

4.2.3 Allgemeine technische Gebäudeausstattung

Wasserinstallationen:	zentrale Wasserversorgung über Anschluss an das öffentliche Trinkwassernetz
Abwasserinstallationen:	Ableitung in kommunales Abwasserkanalnetz
Elektroinstallation:	unbekannt
Heizung:	unbekannt
Lüftung:	keine besonderen Lüftungsanlagen (herkömmliche Fensterlüftung)
Warmwasserversorgung:	Unbekannt

4.2.4 Besondere Bauteile / Einrichtungen im gemeinsch. Eigentum, Zustand des Gebäudes

besondere Bauteile:	<ul style="list-style-type: none"> • Gauben • Hauseingangstreppe
besondere Einrichtungen:	unbekannt
Besonnung und Belichtung:	unbekannt
Bauschäden und Baumängel:	<p>Ohne Anspruch auf Vollständigkeit waren im Rahmen der Besichtigungsmöglichkeiten folgende Mängel und Schäden am Gemeinschaftseigentum erkennbar:</p> <ul style="list-style-type: none"> • Im Bereich der Fassaden Schmutzfahnen und Anstrichschäden • Defekte Dachrinne mit daraus resultierenden Feuchtigkeiten im Sockelbereich des Außenmauerwerks • Dach mit starker Moosbildung • Anstrichschäden am Holzwerk <p>Ein gesonderter Abzug in der Wertermittlung erfolgt hierfür nicht, da die Behebung im Ansatz der laufenden Bewirtschaftungskosten innerhalb des Ertragswertverfahrens ausreichend berücksichtigt</p>
wirtschaftliche Wertminderungen:	unbekannt
Allgemeinbeurteilung:	Eine allgemeine Beurteilung des baulichen Zustands ist aufgrund der stark eingeschränkten Besichtigungsmöglichkeiten nicht möglich.

4.3 Nebengebäude

4.3.1 Nebengebäude im gemeinschaftlichen Eigentum

unbekannt

4.4 Außenanlagen

4.4.1 Außenanlagen im gemeinschaftlichen Eigentum

- Anschlüsse an die Ver- und Entsorgungsleitungen
- Pflasterungen
- Einfriedungen
- Anpflanzungen

4.5 Sondereigentum an der Wohnung Dahlbuschstr. 7 A

4.5.1 Lage im Gebäude, Wohnfläche, Raumaufteilung und Orientierung

Lage des Sondereigentums im Gebäude: Das Sondereigentum besteht an der Wohnung Dahlbuschstr. 7 A im Aufteilungsplan mit Nr. 2 bezeichnet nebst 1 Kellerraum, Flur sowie einem Schuppen.

Wohnfläche/Nutzfläche: Die Wohnfläche beträgt ca. 64 m². Die Fläche wurde anhand einer Flächenberechnung entnommen (**Anlage 5**).

Ein Aufmaß wurde nicht durchgeführt. Die Flächenangabe ist ausschließlich für diese Wertermittlung zu verwenden und hierfür ausreichend genau. Sie ist nicht geeignet für ein evtl. späteres Mieterhöhungsverlangen.

Raumaufteilung/Orientierung: Die Wohnung hat gemäß Aufteilungsplan folgende Räume:

Kellergeschoss:
Flur, 1 Keller

Erdgeschoss:
Flur, Zimmer 1, Küche, Bad

Dachgeschoss:
Flur, 2 Zimmer, WC

Grundrissgestaltung: Der Grundriss ist als zweckmäßig zu beurteilen und genügt einfachen Wohnansprüchen.

Besonnung/Belichtung: unbekannt

4.5.2 Raumausstattungen und Ausbauzustand

4.5.2.1 Vorbemerkungen zur Ausstattungsbeschreibung

Eine Innenbesichtigung des Sondereigentums war nicht möglich. Die nachfolgende Beschreibung erfolgt nach Aktenlage.

Bodenbeläge:	unbekannt
Wandbekleidungen:	unbekannt
Deckenbekleidungen:	unbekannt
Fenster:	Fenster aus Kunststoff mit Zweischeibenisolierverglasung und Dreh-/Kippbeschlägen; Sprossen, manuell betriebene Kunststoffrollläden
Türen:	unbekannt
sanitäre Installation:	unbekannt

4.5.3 Besondere Bauteile, besondere Einrichtungen, Zustand des Sondereigentums

Besondere Einrichtungen:	unbekannt
besondere Bauteile:	unbekannt
Baumängel/Bauschäden:	unbekannt
wirtschaftliche Wertminderungen:	unbekannt
sonstige Besonderheiten:	unbekannt
Allgemeine Beurteilung des Sondereigentums:	Keine Allgemeinbeurteilung aufgrund der nicht möglichen Innenbesichtigung.

4.6 Sondernutzungsrechte und besondere Regelungen

Sondernutzungsrechte:	Sondernutzungsrechte bestehen gemäß Grundbuch nicht.
Erträge aus gemeinschaftlichem Eigentum:	keine
Wesentliche Abweichungen:	Wesentliche Abweichungen zwischen dem Miteigentumsanteil am gemeinschaftlichen Eigentum (ME) und der relativen Wertigkeit des zu bewertenden Wohnungseigentums am Gesamtobjekt (RE) bestehen nicht.
Abweichende Regelung:	Eine von dem Miteigentumsanteil (ME) abweichende Regelung für den Anteil der zu tragenden Lasten und Kosten (VK) bzw. Erträge (VE) aus dem gemeinschaftlichen Eigentum besteht nicht.
Hausgeld und Rücklagen:	Informationen über das monatlich zu zahlende Hausgeld und eine etwaige Instandhaltungsrücklage der Eigentümergemeinschaft waren nicht in Erfahrung zu bringen. Interessenten wird empfohlen, die Angaben zur wirtschaftlichen Situation der Eigentümergemeinschaft vor Vermögensdisposition zu aktualisieren.

5 Ermittlung des Verkehrswerts

5.1 Verfahrenswahl mit Begründung

5.1.1 Bewertungsrechtliche und bewertungstheoretische Vorbemerkungen

5.1.1.1 Grundsätze zur Wahl der Wertermittlungsverfahren

Nach § 194 BauGB wird der Verkehrswert (Marktwert) „*durch den Preis bestimmt, der in dem Zeitpunkt, auf den sich die Ermittlung bezieht, im gewöhnlichen Geschäftsverkehr nach den rechtlichen Gegebenheiten und tatsächlichen Eigenschaften, der sonstigen Beschaffenheit und der Lage des Grundstücks oder des sonstigen Gegenstands der Wertermittlung ohne Rücksicht auf ungewöhnliche oder persönliche Verhältnisse zu erzielen wäre.*“

Ziel jeder Verkehrswertermittlung ist es, einen möglichst marktkonformen Wert des Grundstücks (d. h. den wahrscheinlichsten Kaufpreis im nächsten Kauffall) zu bestimmen.

Nach den Vorschriften der Immobilienwertermittlungsverordnung sind zur Ermittlung des Verkehrswerts grundsätzlich

- das **Vergleichswertverfahren**,
- das **Ertragswertverfahren**,
- das **Sachwertverfahren**

oder mehrere dieser Verfahren heranzuziehen (§ 6 Abs. 1 Satz 1 ImmoWertV 21). Die Verfahren sind nach der **Art des Wertermittlungsobjekts**, unter Berücksichtigung der **im gewöhnlichen Geschäftsverkehr bestehenden Gepflogenheiten** und den **sonstigen Umständen des Einzelfalls**, insbesondere der **Eignung** der zur Verfügung stehenden Daten, zu wählen; **die Wahl ist zu begründen** (§ 6 Abs. 1 Satz 2 ImmoWertV 21).

5.1.1.2 Allgemeine Kriterien für die Eignung der Wertermittlungsverfahren

Entscheidende Kriterien für die Wahl der anzuwendenden Wertermittlungsverfahren sind:

- Der Rechenablauf und die Einflussgrößen der Verfahren sollen den in diesem Grundstücksteilmarkt vorherrschenden **Marktüberlegungen** (Preisbildungsmechanismen) entsprechen.
- Zur Bewertung bebauter Grundstücke sollten immer **mindestens zwei** möglichst weitgehend voneinander unabhängige **Wertermittlungsverfahren angewendet** werden (§ 6 Abs. 4 ImmoWertV 21). Das zweite Verfahren dient zur Überprüfung des ersten Verfahrensergebnisses.
- Hauptaufgabe dieser Wertermittlung ist es, den Verkehrswert (Marktwert) i. S. d. § 194 BauGB, d. h. den im nächsten Kauffall am wahrscheinlichsten zu erzielenden Kaufpreis, möglichst zutreffend zu ermitteln. Diesbezüglich ist **das Verfahren** am geeignetsten und vorrangig zur Ableitung des Verkehrswerts heranzuziehen, **dessen für marktkonforme Wertermittlungen** erforderliche Daten (i. S. d. § 193 Abs. 5 BauGB i. V. m. § 6 Abs. 1 Satz 2 ImmoWertV 21) **am zuverlässigsten** aus dem Grundstücksmarkt (d. h. aus vergleichbaren Kauffällen) **abgeleitet wurden** bzw. dem Sachverständigen zur Verfügung stehen.

5.1.2 Zu den herangezogenen Verfahren

5.1.2.1 Beschreibung des Bewertungsmodells der Bodenwertermittlung

Der Bodenwert ist (auch in den Verfahren zur Bewertung bebauter Grundstücke – dort, getrennt vom Wert der Gebäude und der Außenanlagen) i. d. R. auf der Grundlage von **Vergleichspreisen** so zu ermitteln, wie er sich ergeben würde, wenn das Grundstück unbebaut wäre (§ 40 Abs. 1 ImmoWertV 21).

Liegen geeignete **Bodenrichtwerte** vor, so können diese anstelle oder ergänzend zu den Vergleichspreisen zur Bodenwertermittlung herangezogen werden (§ 40 Abs. 2 ImmoWertV 21).

Bodenrichtwerte sind zur Wertermittlung geeignet, wenn die Daten hinsichtlich Aktualität in Bezug auf den maßgeblichen Stichtag und hinsichtlich Repräsentativität den jeweiligen Grundstücksmarkt zutreffend abbilden und etwaige Abweichungen in den allgemeinen Wertverhältnissen sowie wertbeeinflussende

Abweichungen der Grundstücksmerkmale des Wertermittlungsobjekts berücksichtigt werden können (§ 9 Abs. 1 ImmoWertV 21). Das setzt voraus, dass sie nach

- den örtlichen Verhältnissen,
- der Lage und
- des Entwicklungszustandes gegliedert

und

- nach Art und Maß der baulichen Nutzung,
- der Erschließungssituation sowie des beitragsrechtlichen Zustandes und
- der jeweils vorherrschenden Grundstücksgestalt

hinreichend bestimmt und mit der notwendigen Sorgfalt aus Kaufpreisen für vergleichbare unbebaute Grundstücke abgeleitet sind (§ 12 Abs. 2 und 3 ImmoWertV 21).

Zur Ableitung und Veröffentlichung von Bodenrichtwerten aus realisierten Kaufpreisen sind die Gutachterausschüsse verpflichtet (§ 193 Abs. 5 BauGB i. V. m. § 196 Abs. 1 Satz 1 BauGB). Der Bodenrichtwert ist bezogen auf den Quadratmeter der Grundstücksfläche (Dimension: €/m² Grundstücksfläche).

Abweichungen des zu bewertenden Grundstücks vom Vergleichsgrundstück bzw. von dem Bodenrichtwertgrundstück in den wertbeeinflussenden Merkmalen – wie Erschließungszustand, spezielle Lage, Art und Maß der baulichen Nutzung, Bodenbeschaffenheit, Grundstücksgestalt -, aber auch Abweichungen des Wertermittlungstichtags vom Kaufzeitpunkt der Vergleichsgrundstücke bzw. vom Stichtag, zu dem der Bodenrichtwert abgeleitet wurde, bewirken i. d. R. entsprechende Abweichungen seines Bodenwerts von dem Vergleichspreis bzw. dem Bodenrichtwert (§ 9 Abs. 1 Sätze 2 und 3 ImmoWertV 21).

Für die anzustellende Bewertung liegt ein i. S. d. § 9 Abs. 1 ImmoWertV 21 i. V. m. § 196 Abs. 1 BauGB geeigneter und auch hinreichend gegliederter und bezüglich seiner wesentlichen Einflussfaktoren definierter **Bodenrichtwert** vor. Der vom Gutachterausschuss veröffentlichte Bodenrichtwert wurde bezüglich seiner relativen Richtigkeit (Vergleich mit den Bodenrichtwerten der angrenzenden Bodenrichtwertzonen) und seiner absoluten Höhe (Vergleich mit Bodenrichtwerten von in etwa lagegleichwertigen Bodenrichtwertzonen, auch aus anderen Gemeinden) auf Plausibilität überprüft und als zutreffend beurteilt. Die Bodenwertermittlung erfolgt deshalb auf der Grundlage dieses Bodenrichtwerts, d. h. durch dessen Umrechnung auf die allgemeinen Wertermittlungsverhältnisse zum Wertermittlungstichtag und die Grundstücksmerkmale des Bewertungsobjekts (vgl. § 26 Abs. 2 i. V. m. § 9 Abs. 1 Sätze 2 und 3 ImmoWertV 21 und nachfolgender Abschnitt „Bodenwertermittlung“ dieses Gutachtens).

5.1.2.2 Bewertung des bebauten Gesamtgrundstücks

Anwendbare Verfahren

Zur Bewertung bebauter Grundstücke werden in Deutschland vorrangig – wie bereits beschrieben – das Vergleichswert-, das Ertragswert- und das Sachwertverfahren angewendet (vgl. § 6 Abs. 1 Satz 1 ImmoWertV 21).

Vergleichswertverfahren

Die **Anwendung des Vergleichswertverfahrens** zur Bewertung des Wohnungseigentums ist im vorliegenden Fall **nicht möglich**, weil

- keine hinreichende Anzahl zum Preisvergleich geeigneter **Vergleichskaufpreise** verfügbar ist

und auch

- keine hinreichend differenziert beschriebenen **Vergleichsfaktoren** des örtlichen Grundstücksmarkts zur Bewertung des Wohnungseigentums zur Verfügung stehen.

Zudem stehen sowohl

- keine geeignete **Indexreihe** zur Anpassung der Vergleichskaufpreise und Vergleichsfaktoren an die allgemeinen Wertverhältnisse zum Wertermittlungstichtag

als auch

- keine **Umrechnungskoeffizienten** für alle wesentlichen wertbeeinflussenden Eigenschaften der zu bewertenden Grundstücksart zwecks Anpassung der Vergleichskaufpreise und Vergleichsfaktoren an die

Wertmerkmale des Bewertungsobjekts
zur Verfügung.

Ertragswertverfahren

Steht für den Erwerb oder die Errichtung vergleichbarer Objekte üblicherweise die zu erzielende Rendite (Mieteinnahme, Wertsteigerung, steuerliche Abschreibung) im Vordergrund, so wird nach dem Auswahlkriterium „Kaufpreisbildungsmechanismen im gewöhnlichen Geschäftsverkehr“ das Ertragswertverfahren als vorrangig anzuwendendes Verfahren angesehen.

Dies trifft für das hier zu bewertende Grundstück zu, da es als **Renditeobjekt** angesehen werden kann.

Das Ertragswertverfahren (gemäß §§ 27 - 34 ImmoWertV 21) ist durch die Verwendung des aus vielen Vergleichskaufpreisen abgeleiteten Liegenschaftszinssatzes (in erster Näherung Reinerträge: Kaufpreise) ein Preisvergleich, in dem vorrangig die in dieses Bewertungsmodell eingeführten Einflussgrößen (insbesondere Mieten, Restnutzungsdauer; aber auch Zustandsbesonderheiten) die Wertbildung und die Wertunterschiede bewirken.

Sachwertverfahren

Mit dem Sachwertverfahren werden solche bebaute Grundstücke vorrangig bewertet, die üblicherweise nicht zur Erzielung von Renditen, sondern zur renditeunabhängigen Eigennutzung verwendet (gekauft oder errichtet) werden.

Dies gilt für die hier zu bewertende Grundstücksart nicht, da es sich um **kein typisches Sachwertobjekt** handelt.

Die **Anwendung des Sachwertverfahrens** ist **nicht möglich**, da für das zu bewertende Grundstück **keine Sachwertfaktoren bekannt** sind und auch nicht aus für ähnliche Objektarten veröffentlichten abgeleitet werden können.

5.2 Bodenwertermittlung

Bodenrichtwert mit Definition des Bodenrichtwertgrundstücks

Der **Bodenrichtwert** beträgt (Prosperstraße Höhe Hs. Nr.11---Einfamilienhäuser) **220 €/m²** zum **Stichtag 01.01.2023**. Das Bodenrichtwertgrundstück ist wie folgt definiert:

Entwicklungsstufe	=	baureifes Land
Art der baulichen Nutzung	=	W (Wohnbaufläche)
beitragsrechtlicher Zustand	=	frei
Geschossflächenzahl (WGFZ)	=	0,3
Zahl der Vollgeschosse (ZVG)	=	I-II
Grundstücksfläche (f)	=	keine Angabe
Grundstückstiefe (t)	=	30 m

Beschreibung des Gesamtgrundstücks

Wertermittlungstichtag	=	11.03.2024
Entwicklungsstufe	=	baureifes Land
Art der baulichen Nutzung	=	W (Wohnbaufläche)
beitragsrechtlicher Zustand	=	frei
Geschossflächenzahl (WGFZ)	=	0,4
Zahl der Vollgeschosse (ZVG)	=	I
Grundstücksfläche (f)	=	866 m ²

Bodenwertermittlung des Gesamtgrundstücks

Nachfolgend wird der Bodenrichtwert an die allgemeinen Wertverhältnisse zum Wertermittlungstichtag 11.03.2024 und die wertbeeinflussenden Grundstücksmerkmale des Gesamtgrundstücks angepasst.

I. Umrechnung des Bodenrichtwerts auf den beitragsfreien Zustand		Erläuterung
beitragsrechtlicher Zustand des Bodenrichtwerts	= frei	
beitragsfreier Bodenrichtwert (Ausgangswert für weitere Anpassung)	= 220,00 €/m²	

II. Zeitliche Anpassung des Bodenrichtwerts				
	Richtwertgrundstück	Bewertungsgrundstück	Anpassungsfaktor	Erläuterung
Stichtag	01.01.2023	11.03.2024	× 1,00	E1

III. Anpassungen wegen Abweichungen in den wertbeeinflussenden Grundstücksmerkmalen				
Lage	Prosperstraße Höhe Hs. Nr.11---Einfamilienhäuser	vergleichbar	× 1,00	
Art der baulichen Nutzung	W (Wohnbaufläche)	W (Wohnbaufläche)	× 1,00	
lageangepasster beitragsfreier BRW am Wertermittlungstichtag			=	220,00 €/m ²
WGFZ	0,3	0,4	× 1,14	E2
Fläche (m ²)	keine Angabe	866	× 1,00	
Entwicklungsstufe	baureifes Land	baureifes Land	× 1,00	
Vollgeschosse	I-II	I	× 1,00	
Tiefe (m)	30		× 1,00	
vorläufiger objektspezifisch angepasster beitragsfreier Bodenrichtwert			=	250,80 €/m²

IV. Ermittlung des Gesamtbodenwerts		Erläuterung
objektspezifisch angepasster beitragsfreier Bodenrichtwert	= 250,80 €/m ²	
Fläche	× 866 m ²	
beitragsfreier Bodenwert	= 217.192,80 € <u>rd. 217.000,00 €</u>	

Der **beitragsfreie Bodenwert** beträgt zum Wertermittlungsstichtag 11.03.2024 insgesamt **217.000 €**.

Erläuterungen zur Bodenrichtwertanpassung

E1

Eine Umrechnung des Bodenrichtwerts auf die allgemeinen Wertverhältnisse zum Wertermittlungsstichtag ist nicht erforderlich, da auf Grund der zeitlichen Differenz zwischen Richtwert- und Wertermittlungsstichtag keine wesentlichen Bodenpreisveränderungen eingetreten bzw. zu erwarten sind.

E2

Die Umrechnung von der WGFZ des BRW-Grundstücks auf die WGFZ des Bewertungsgrundstücks erfolgt unter Verwendung der vom örtlichen Gutachterausschuss mitgeteilten Umrechnungskoeffizienten.

5.2.1 Ermittlung des anteiligen Bodenwerts des Wohnungseigentums

Der anteilige Bodenwert wird entsprechend dem zugehörigen Miteigentumsanteil (ME = 330/1.000) des zu bewertenden Wohnungseigentums ermittelt.

Ermittlung des anteiligen Bodenwerts		Erläuterung
Gesamtbodenwert	217.000,00 €	
Zu-/ Abschlüsse aufgrund bestehender Sondernutzungsrechte	0,00 €	
angepasster Gesamtbodenwert	217.000,00 €	
Miteigentumsanteil (ME)	× 330/1.000	
vorläufiger anteiliger Bodenwert	71.610,00 €	
Zu-/Abschlüsse aufgrund bestehender Sondernutzungsrechte	0,00 €	
anteiliger Bodenwert	= 71.610,00 € <u>rd. 71.600,00 €</u>	

Der **anteilige Bodenwert** beträgt zum Wertermittlungsstichtag 11.03.2024 **71.600 €**.

5.3 Ertragswertermittlung

5.3.1 Das Ertragswertmodell der Immobilienwertermittlungsverordnung

Das Modell für die Ermittlung des Ertragswerts ist in den §§ 27 – 34 ImmoWertV 21 beschrieben.

Die Ermittlung des Ertragswerts basiert auf den marktüblich erzielbaren jährlichen Erträgen (insbesondere Mieten und Pachten) aus dem Grundstück. Die Summe aller Erträge wird als **Rohertrag** bezeichnet. Maßgeblich für den vorläufigen (Ertrags)Wert des Grundstücks ist jedoch der **Reinertrag**. Der Reinertrag ermittelt sich als Rohertrag abzüglich der Aufwendungen, die der Eigentümer für die Bewirtschaftung einschließlich Erhaltung des Grundstücks aufwenden muss (**Bewirtschaftungskosten**).

Das Ertragswertverfahren fußt auf der Überlegung, dass der dem Grundstückseigentümer verbleibende Reinertrag aus dem Grundstück die Verzinsung des Grundstückswerts (bzw. des dafür gezahlten Kaufpreises) darstellt. Deshalb wird der Ertragswert als **Rentenbarwert** durch Kapitalisierung des Reinertrags bestimmt.

Hierbei ist zu beachten, dass der Reinertrag für ein bebauten Grundstück sowohl die Verzinsung für den Grund und Boden als auch für die auf dem Grundstück vorhandenen baulichen (insbesondere Gebäude) und sonstigen Anlagen (z. B. Anpflanzungen) darstellt. Der Grund und Boden gilt grundsätzlich als unvergänglich (bzw. unzerstörbar). Dagegen ist die (wirtschaftliche) **Restnutzungsdauer** der baulichen und sonstigen Anlagen zeitlich begrenzt.

Der **Bodenwert** ist getrennt vom Wert der Gebäude und Außenanlagen i. d. R. im Vergleichswertverfahren (vgl. § 40 Abs. 1 ImmoWertV 21) grundsätzlich so zu ermitteln, wie er sich ergeben würde, wenn das Grundstück unbebaut wäre.

Der auf den Bodenwert entfallende Reinertragsanteil wird durch Multiplikation des Bodenwerts mit dem (objektspezifisch angepassten) **Liegenschaftszinssatz** bestimmt. (Der Bodenertragsanteil stellt somit die ewige Rentenrate des Bodenwerts dar.)

Der auf die baulichen Anlagen entfallende Reinertragsanteil ergibt sich als Differenz „(Gesamt)Reinertrag des Grundstücks“ abzüglich „Reinertragsanteil des Grund und Bodens“.

Der vorläufige **Ertragswert der baulichen Anlagen** wird durch Kapitalisierung (d. h. Zeitrentenbarwertberechnung) des (Rein)Ertragsanteils der baulichen und sonstigen Anlagen unter Verwendung des (objektspezifisch angepassten) Liegenschaftszinssatzes und der Restnutzungsdauer ermittelt.

Der vorläufige Ertragswert setzt sich aus der Summe von „Bodenwert“ und „vorläufigem Ertragswert der baulichen Anlagen“ zusammen.

Ggf. bestehende **besondere objektspezifische Grundstücksmerkmale**, die bei der Ermittlung des vorläufigen Ertragswerts nicht berücksichtigt wurden, sind bei der Ableitung des Ertragswerts aus dem marktangepassten vorläufigen Ertragswert sachgemäß zu berücksichtigen.

Das **Ertragswertverfahren** stellt insbesondere durch Verwendung des aus Kaufpreisen abgeleiteten Liegenschaftszinssatzes **einen Kaufpreisvergleich** im Wesentlichen auf der Grundlage des marktüblich erzielbaren Grundstücksreinertrages dar.

5.3.2 Erläuterungen der bei der Ertragswertberechnung verwendeten Begriffe

Rohertrag (§ 31 Abs. 2 ImmoWertV 21)

Der Rohertrag umfasst alle bei ordnungsgemäßer Bewirtschaftung und zulässiger Nutzung marktüblich erzielbaren Erträge aus dem Grundstück. Bei der Ermittlung des Rohertrags ist von den üblichen (nachhaltig gesicherten) Einnahmemöglichkeiten des Grundstücks (insbesondere der Gebäude) auszugehen. Als marktüblich erzielbare Erträge können auch die tatsächlichen Erträge zugrunde gelegt werden, wenn diese marktüblich sind.

Weicht die tatsächliche Nutzung von Grundstücken oder Grundstücksteilen von den üblichen, nachhaltig gesicherten Nutzungsmöglichkeiten ab und/oder werden für die tatsächliche Nutzung von Grundstücken oder Grundstücksteilen vom Üblichen abweichende Entgelte erzielt, sind für die Ermittlung des Rohertrags zunächst die für eine übliche Nutzung marktüblich erzielbaren Erträge zugrunde zu legen.

Bewirtschaftungskosten (§ 32 ImmoWertV 21)

Die Bewirtschaftungskosten sind marktüblich entstehende Aufwendungen, die für eine ordnungsgemäße Bewirtschaftung und zulässige Nutzung des Grundstücks (insbesondere der Gebäude) laufend erforderlich sind. Die Bewirtschaftungskosten umfassen die Verwaltungskosten, die Instandhaltungskosten, das Mietausfallwagnis und die Betriebskosten.

Unter dem Mietausfallwagnis ist insbesondere das Risiko einer Ertragsminderung zu verstehen, die durch uneinbringliche Rückstände von Mieten, Pachten und sonstigen Einnahmen oder durch vorübergehenden Leerstand von Raum, der zur Vermietung, Verpachtung oder sonstigen Nutzung bestimmt ist, entsteht. Es umfasst auch das Risiko von uneinbringlichen Kosten einer Rechtsverfolgung auf Zahlung, Aufhebung eines Mietverhältnisses oder Räumung (§ 32 Abs. 4 ImmoWertV 21 und § 29 Satz 1 und 2 II. BV).

Zur Bestimmung des Reinertrags werden vom Rohertrag nur die Bewirtschaftungskosten (anteile) in Abzug gebracht, die vom Eigentümer zu tragen sind, d. h. nicht zusätzlich zum angesetzten Rohertrag auf die Mieter umgelegt werden können.

Ertragswert / Rentenbarwert (§ 29 und § 34 ImmoWertV 21)

Der vorläufige Ertragswert ist der auf die Wertverhältnisse am Wertermittlungstichtag bezogene (Einmal)Betrag, der der Summe aller aus dem Objekt während seiner Nutzungsdauer erzielbaren (Rein)Erträge einschließlich Zinsen und Zinseszinsen entspricht. Die Einkünfte aller während der Nutzungsdauer noch anfallenden Erträge – abgezinst auf die Wertverhältnisse zum Wertermittlungstichtag – sind wertmäßig gleichzusetzen mit dem vorläufigen Ertragswert des Objekts.

Als Nutzungsdauer ist für die baulichen und sonstigen Anlagen die Restnutzungsdauer anzusetzen, für den Grund und Boden unendlich (ewige Rente).

Liegenschaftszinssatz (§ 21 Abs. 2 ImmoWertV 21)

Der Liegenschaftszinssatz ist eine Rechengröße im Ertragswertverfahren. Er ist auf der Grundlage geeigneter Kaufpreise und der ihnen entsprechenden Reinerträge für mit dem Bewertungsgrundstück hinsichtlich Nutzung und Bebauung gleichartiger Grundstücke nach den Grundsätzen des Ertragswertverfahrens als Durchschnittswert abgeleitet (vgl. § 21 Abs. 2 ImmoWertV 21). Der Ansatz des (marktkonformen) objektspezifisch angepassten Liegenschaftszinssatzes für die Wertermittlung im Ertragswertverfahren stellt somit sicher, dass das Ertragswertverfahren ein marktkonformes Ergebnis liefert, d.h. dem Verkehrswert entspricht.

Der Liegenschaftszinssatz übernimmt demzufolge die Funktion der Marktanpassung im Ertragswertverfahren. Durch ihn werden die allgemeinen Wertverhältnisse auf dem Grundstücksmarkt erfasst.

Restnutzungsdauer (§ 4 i. V. m. § 12 Abs. 5 ImmoWertV 21)

Die Restnutzungsdauer bezeichnet die Anzahl der Jahre, in denen eine bauliche Anlage bei ordnungsgemäßer Bewirtschaftung voraussichtlich noch wirtschaftlich genutzt werden kann. Als Restnutzungsdauer ist in erster Näherung die Differenz aus 'üblicher Gesamtnutzungsdauer' abzüglich 'tatsächlichem Lebensalter am Wertermittlungstichtag' zugrunde gelegt. Diese wird allerdings dann verlängert (d. h. das Gebäude fiktiv verjüngt), wenn beim Bewertungsobjekt wesentliche Modernisierungsmaßnahmen durchgeführt wurden oder in den Wertermittlungsansätzen unmittelbar erforderliche Arbeiten zur Beseitigung des Unterhaltungsstaus sowie zur Modernisierung in der Wertermittlung als bereits durchgeführt unterstellt werden.

Marktübliche Zu- oder Abschläge (§ 7 Abs. 2 ImmoWertV 21)

Lassen sich die allgemeinen Wertverhältnisse bei Verwendung der Liegenschaftszinssätze auch durch eine Anpassung mittels Indexreihen oder in anderer geeigneter Weise nicht ausreichend berücksichtigen, ist zur Ermittlung des marktangepassten vorläufigen Ertragswerts eine zusätzliche Marktanpassung durch marktübliche Zu- oder Abschläge erforderlich.

Besondere objektspezifische Grundstücksmerkmale (§ 8 Abs. 3 ImmoWertV 21)

Unter den besonderen objektspezifischen Grundstücksmerkmalen versteht man alle vom üblichen Zustand vergleichbarer Objekte abweichenden individuellen Eigenschaften des Bewertungsobjekts (z. B. Abweichungen vom normalen baulichen Zustand, eine wirtschaftliche Überalterung, insbesondere Baumängel und Bauschäden (siehe nachfolgende Erläuterungen), grundstücksbezogene Rechte und Belastungen oder Abweichungen von den marktüblich erzielbaren Erträgen).

Baumängel und Bauschäden (§ 8 Abs. 3 ImmoWertV 21)

Baumängel sind Fehler, die dem Gebäude i. d. R. bereits von Anfang an anhaften – z. B. durch mangelhafte Ausführung oder Planung. Sie können sich auch als funktionale oder ästhetische Mängel durch die Weiterentwicklung des Standards oder Wandlungen in der Mode einstellen.

Bauschäden sind auf unterlassene Unterhaltungsaufwendungen, auf nachträgliche äußere Einwirkungen oder auf Folgen von Baumängeln zurückzuführen.

Für behebbare Schäden und Mängel werden die diesbezüglichen Wertminderungen auf der Grundlage der Kosten geschätzt, die zu ihrer Beseitigung aufzuwenden sind. Die Schätzung kann durch pauschale Ansätze oder auf der Grundlage von auf Einzelpositionen bezogenen Kostenermittlungen erfolgen.

Der Bewertungssachverständige kann i. d. R. die wirklich erforderlichen Aufwendungen zur Herstellung eines

normalen Bauzustandes nur überschlägig schätzen, da

- nur zerstörungsfrei – augenscheinlich untersucht wird,
- grundsätzlich keine Bauschadensbegutachtung erfolgt (dazu ist die Beauftragung eines Sachverständigen für Schäden an Gebäuden notwendig).

Es wird ausdrücklich darauf hingewiesen, dass die Angaben in dieser Verkehrswertermittlung allein aufgrund Mitteilung von Auftraggeber, Mieter etc. und darauf beruhenden Inaugenscheinnahme beim Ortstermin ohne jegliche differenzierte Bestandsaufnahme, technischen, chemischen o. ä. Funktionsprüfungen, Vorplanung und Kostenschätzung angesetzt sind.

5.3.3 Ertragswertberechnung

Gebäudebezeichnung	Mieteinheit		Fläche (m ²)	Anzahl (Stck.)	marktüblich erzielbare Nettokaltmiete		
	lfd. Nr.	Nutzung/Lage			(€/m ² bzw. €/Stck.)	monatlich (€)	jährlich (€)
Wohnungseigentum (Zechenhaus)	1	Wohnung	64		6,13	392,32	4.707,84
Summe			64	-		392,32	4.707,84

jährlicher Rohertrag (Summe der marktüblich erzielbaren jährlichen Nettokaltmieten)		4.707,84 €
Bewirtschaftungskosten (nur Anteil des Vermieters) (vgl. Einzelaufstellung)	-	1.370,16 €
jährlicher Reinertrag	=	3.337,68 €
Reinertragsanteil des Bodens (Verzinsungsbetrag nur des Bodenwertanteils, der den Erträgen zuzuordnen ist; vgl. Bodenwertermittlung) 2,30 % von 71.600,00 € (Liegenschaftszinssatz × anteiliger Bodenwert (beitragsfrei))	-	1.646,80 €
Reinertragsanteil der baulichen und sonstigen Anlagen	=	1.690,88 €
Kapitalisierungsfaktor (gem. § 34 Abs. 2 ImmoWertV 21) bei LZ = 2,30 % Liegenschaftszinssatz und RND = 20 Jahren Restnutzungsdauer	×	15,888
vorläufiger Ertragswert der baulichen und sonstigen Anlagen	=	26.864,70 €
anteiliger Bodenwert (vgl. Bodenwertermittlung)	+	71.600,00 €
vorläufiger Ertragswert des Wohnungseigentums	=	98.464,70 €
Marktanpassung durch marktübliche Zu- oder Abschläge	+	-9.846,47 €
marktangepasster vorläufiger Ertragswert des Wohnungseigentums	=	88.618,23 €
besondere objektspezifische Grundstücksmerkmale	-	0,00 €
Ertragswert des Wohnungseigentums	=	88.618,23 €
	rd.	88.600,00 €

5.3.5 Erläuterungen zu den Wertansätzen in der Ertragswertberechnung

Wohn- bzw. Nutzflächen

Die angegebenen Flächen wurden einer Flächenberechnung entnommen und modellkonform auf Basis der WoFIV überschlägig überprüft. Ein Aufmaß vor Ort wurde nicht durchgeführt. Die angegebenen Flächen sind ausschließlich für diese Wertermittlung zu verwenden. Sie sind nicht geeignet für ein späteres Mieterhöhungsverlangen.

Rohertrag

Die Basis für die Ermittlung des Rohertrags ist die aus dem Grundstück marktüblich erzielbare Nettokaltmiete. Diese entspricht der jährlichen Gesamtmiete ohne sämtliche auf den Mieter zusätzlich zur Grundmiete umlagfähigen Bewirtschaftungskosten. Sie wird auf der Grundlage von Vergleichsmieten für mit dem Bewertungsgrundstück vergleichbar genutzte Grundstücke aus dem Mietspiegel 2021 (Richtlinien für die Miete des nicht preisgebundenen Wohnraumes vom 01.11.2021) der Stadt Duisburg abgeleitet.

Beim Mietspiegel 2021 für das Stadtgebiet Duisburg handelt es sich um einen einfachen Mietspiegel gemäß § 558c BGB. Ein qualifizierter Mietspiegel gemäß § 558d BGB wird für den Standort nicht erhoben.

Netto- Mietspiegel 2021 in Euro/m ²	Gruppe I		Gruppe II		Gruppe III		Gruppe IV		Gruppe V		Gruppe VI	
	vor 1948 bezugsfertig		zwischen 1948 und 1960 bezugsfertig		zwischen 1961 und 1974 bezugsfertig		zwischen 1975 und 1984 bezugsfertig		zwischen 1985 und 1994 bezugsfertig		ab 1995 bezugsfertig	
	normale Wohnlage	gute Wohnlage	normale Wohnlage	gute Wohnlage	normale Wohnlage	gute Wohnlage	normale Wohnlage	gute Wohnlage	normale Wohnlage	gute Wohnlage	normale Wohnlage	gute Wohnlage
Ab 30m ² bis 50 m ² Wohnfläche mit Heizung, Bad u. Isolier- verglasung	4,99 - 5,62 5,30	5,19 - 5,84 5,51	5,43 - 6,00 5,72	5,49 - 6,29 5,90	5,34 - 6,05 5,70	5,43 - 6,33 5,89	5,51 - 6,23 5,87	5,71 - 6,75 6,23	6,11 - 6,70 6,40	5,98 - 7,61 6,79	6,91 - 8,21 7,56	7,06 - 8,98 8,02
bis 70 m ² Wohnfläche mit Heizung, Bad u. Isolier- verglasung	4,88 - 5,47 5,17	5,07 - 5,70 5,38	5,30 - 5,80 5,56	5,53 - 6,18 5,86	5,33 - 5,79 5,57	5,49 - 6,27 5,89	5,52 - 6,07 5,80	5,80 - 6,52 6,16	5,85 - 6,83 6,34	5,91 - 7,52 6,72	6,73 - 8,25 7,48	7,78 - 8,09 7,94
bis 90 m ² Wohnfläche mit Heizung, Bad u. Isolier- verglasung	4,93 - 5,56 5,24	4,94 - 5,53 5,24	5,31 - 5,85 5,59	5,59 - 6,14 5,86	5,25 - 5,75 5,49	5,32 - 5,89 5,61	5,50 - 5,99 5,75	5,69 - 6,51 6,10	6,10 - 6,47 6,29	5,85 - 7,47 6,67	6,81 - 8,06 7,43	7,77 - 8,00 7,88
über 90 m ² Wohnfläche mit Heizung, Bad u. Isolier- verglasung	4,98 - 5,73 5,35	4,96 - 5,75 5,35	5,24 - 5,82 5,52	5,41 - 6,10 5,76	5,17 - 5,80 5,48	5,26 - 5,72 5,48	5,33 - 5,73 5,52	5,62 - 6,38 6,00	6,05 - 6,32 6,18	5,75 - 7,35 6,54	6,99 - 7,66 7,32	7,72 - 7,82 7,77

Unter Berücksichtigung der Lage, Größe und Art der Wohnung, hält der Unterzeichner einen Ansatz im mittleren Bereich der Spanne (fiktives Baujahr) in Höhe 5,57 €/m² für marktüblich. In seinem Modell zur Ableitung des Liegenschaftszinssatzes für Eigentumswohnungen verwendet der Gutachterausschuss einen Zuschlag auf die Miete von 10 % = 6,13 €/m².

Bewirtschaftungskosten

Die Bewirtschaftungskosten sind regelmäßig anfallende Aufwendungen, die für eine ordnungsgemäße Bewirtschaftung und zulässige Nutzung des Grundstücks (insbesondere der Gebäude) laufend erforderlich und zugleich regelmäßig nicht durch Umlage oder sonstige Kostenübernahme gedeckt sind (vgl. § 32 Abs. 1 ImmoWertV 2021).

Die Bewirtschaftungskosten umfassen die Verwaltungskosten, die Instandhaltungskosten, das Mietausfallwagnis und die Betriebskosten i. S. d. § 556 Abs. 1 S.2 BGB.

Unter die Verwaltungskosten fallen insbesondere die Kosten für Personal und Einrichtungen, Aufsicht und Geschäftsführung sowie den Gegenwert der vom Eigentümer geleisteten Verwaltungsarbeit (§ 32 Abs. 2

ImmoWertV 2021).

Die Instandhaltungskosten umfassen die Kosten, die zur Erhaltung des zugrunde gelegten Ertragsniveaus der baulichen Anlagen während der Restnutzungsdauer marktüblich aufgebracht werden müssen (§ 32 Abs. 3 ImmoWertV 2021).

Unter dem Mietausfallwagnis ist insbesondere das Risiko einer Ertragsminderung zu verstehen, die durch uneinbringliche Rückstände von Mieten, Pachten und sonstigen Einnahmen oder durch vorübergehenden Leerstand von Raum, der zur Vermietung, Verpachtung oder sonstigen Nutzung bestimmt ist, entsteht. Es umfasst auch das Risiko von uneinbringlichen Kosten einer Rechtsverfolgung auf Zahlung, Aufhebung eines Mietverhältnisses oder Räumung (§ 32 Abs. 4 ImmoWertV 2021 und § 29 Satz 1 und 2 II. BV).

Zur Bestimmung des Reinertrags werden vom Rohertrag nur die Bewirtschaftungskosten (anteile) in Abzug gebracht (§ 31 Abs. 1 ImmoWertV 2021), die regelmäßig vom Eigentümer zu tragen sind und nicht zusätzlich zum zugrunde gelegten Rohertrag auf die Mieter umgelegt werden können.

BWK-Anteil	Kostenanteil [% vom Rohertrag]	Kostenanteil [€/m ² WF]	Kostenanteil insgesamt [€]
Verwaltungskosten	----	----	412,00
Instandhaltungskosten	----	13,50	864,00
Mietausfallwagnis	2,00	----	94,16
Summe			1.370,16 (ca. 29 % des Rohertrags)

Liegenschaftszinssatz

Liegenschaftszinssätze sind Kapitalisierungszinssätze, mit denen Verkehrswerte von Grundstücken je nach Grundstücksart im Durchschnitt marktüblich verzinst werden (§ 21 Abs. 2 ImmoWertV 21).

Der Liegenschaftszinssatz wird umso höher eingestuft, je unsicherer der nachhaltige Grundstücksertrag ist. Im Ansatz des Liegenschaftszinssatzes kumulieren u. a. die marktbedingten Einschätzungen wie Lagebeurteilung, Nutzerakzeptanz des Bewertungsobjektes, zukünftiges Entwicklungspotential, Dauerhaftigkeit solcher Erwartungen, die Wettbewerbssituation mit vergleichbaren Angeboten, zusammengefasst der erwartete Nutzen aus der Immobilie. Sind die Erwartungen positiv für die zukünftige Markt- und Objektentwicklung, gibt sich ein Investor mit einer geringeren sofortigen Rendite des Objektes zufrieden. Er erwartet also eine geringere Verzinsung seines Kapitals, der Liegenschaftszinssatz ist niedrig. Sind die Zukunftserwartungen eher pessimistisch, z. B. weil Mietsteigerungen nicht mehr zu erwarten sind, weil die Lage eine dauerhaft günstige Vermietung nicht gewährleistet, so wird der Erwerber nicht auf eine zukünftig gegebenenfalls höhere Rendite spekulieren, sondern schon jetzt eine entsprechend höhere Rendite fordern.

Der örtliche Gutachterausschuss veröffentlicht in seinem Grundstücksmarktbericht 2023 (S. 65) einen durchschnittlichen Liegenschaftszinssatz für Eigentumswohnungen in Höhe von **2,1 %** mit einer Standabweichung von ± 2,0 Prozentpunkten bei einer durchschnittlichen Restnutzungsdauer (RND) von 32 Jahren.

Vor dem Hintergrund

- der Wohnlage in Anlehnung an den Bodenrichtwert,
- dem Zustand sowie
- der Immobilienmarktsituation für vergleichbare Objekte

hält der Unterzeichner **im vorliegenden Fall** einen objektspezifischen Liegenschaftszinssatz (i. S. d. § 33 ImmoWertV 21) in Höhe von **2,30 %** für angemessen.

Marktübliche Zu- oder Abschläge

Die im Verfahren verwendeten Wertermittlungsansätze wurden dem aktuellen Grundstücksmarktbericht 2023 des Gutachterausschusses für Grundstückswerte in der Stadt Duisburg entnommen. Die zugrunde liegenden Daten wurden für den Berichtszeitraum 01.01. bis 31.12.2022 ermittelt. Es handelt sich um

Jahresdurchschnittswerte. Die allgemeinen Wertverhältnisse auf dem Immobilienmarkt haben sich im Jahr 2023 deutlich verändert. Gestiegene Bauzinsen führen zu höheren Finanzierungskosten, hohe Inflationsraten zu gestiegenen Baukosten, die Nachfrage in einzelnen Teilmärkten ist rückläufig. Sowohl die Anzahl der Kaufverträge als auch der Geldumsatz ist im Vorjahresvergleich stark rückläufig. Vor diesem Hintergrund ist eine zusätzliche Marktanpassung der Daten an die allgemeinen Wertverhältnisse erforderlich (vgl. § 7 Abs. 2 ImmoWertV). Diese wird sachverständig mit einem Abschlag von 10 % berücksichtigt.

marktübliche Zu- oder Abschläge	Zu- oder Abschlag
prozentuale Schätzung: -10,00 % von (97.610,56 €)	-9.761,06 €
Summe	-9.761,06 €

Gesamtnutzungsdauer

Die wirtschaftliche Gesamtnutzungsdauer von Mehrfamilienhäusern liegt in der Regel zwischen 60 und 90 Jahren, abhängig vom Gebäudetyp und der Ausstattung. Der Gutachterausschuss Duisburg setzt in seinem Modell zur Ableitung des LGZ eine GND von 80 Jahren an, die modellkonform übernommen wird.

Restnutzungsdauer

Als Restnutzungsdauer ist in erster Näherung die Differenz aus "üblicher Gesamtnutzungsdauer" abzüglich "tatsächlichem Lebensalter am Wertermittlungsstichtag" zugrunde gelegt. Diese wird allerdings dann verlängert (d. h. das Gebäude fiktiv verjüngt), wenn beim Bewertungsobjekt wesentliche Modernisierungsmaßnahmen durchgeführt wurden oder in den Wertermittlungsansätzen unmittelbar erforderliche Arbeiten zur Beseitigung des Unterhaltungsstaus sowie zur Modernisierung in der Wertermittlung als bereits durchgeführt unterstellt werden. Zur Bestimmung der Restnutzungsdauer, insbesondere unter Berücksichtigung von durchgeführten oder zeitnah durchzuführenden wesentlichen Modernisierungsmaßnahmen wird in Duisburg das von der AGVGA NRW entwickelte Modell angewendet.

In Anlehnung an das Modell zur Bestimmung der Restnutzungsdauer bei modernisierten Gebäuden, erarbeitet von der Arbeitsgemeinschaft der Vorsitzenden der Gutachterausschüsse (AGVGA-NRW), wird im vorliegenden Fall dem Objekt eine wirtschaftliche Restnutzungsdauer von 20 Jahren beigemessen.

Besondere objektspezifische Grundstücksmerkmale

Hier werden die wertmäßigen Auswirkungen der nicht in den Wertermittlungsansätzen des Ertragswertverfahrens bereits berücksichtigten Besonderheiten des Objekts insoweit korrigierend berücksichtigt, wie sie offensichtlich waren oder vom Auftraggeber, Eigentümer etc. mitgeteilt worden sind.

6 Verkehrswert

Die Legaldefinition des Verkehrswertes setzt einen gewöhnlichen Geschäftsverkehr voraus. Darunter ist ein Handel zu verstehen, der sich nach marktwirtschaftlichen Grundsätzen von Angebot und Nachfrage vollzieht, wobei weder Käufer noch Verkäufer unter Zeitdruck, Zwang oder Not stehen und ausschließlich objektive Maßstäbe den Preis bestimmen.

Sicherheitsabschlag:

Wie bereits ausgeführt, konnte das Objekt zum Zeitpunkt der Ortsbesichtigung nicht von innen besichtigt werden. Insofern bestehen erhebliche Unsicherheiten bezüglich der tatsächlichen Beschaffenheit, der vorhandenen Ausstattung, der tatsächlichen Grundrissgestaltung und Mietflächen sowie evtl. Baumängel/Bauschäden. Bei der Abschätzung des Sicherheitsabschlages ist auch der während der Ortsbesichtigung gewonnene erste Eindruck tendenziell mit zu berücksichtigen.

In Abwägung der vorliegenden Unterlagen wird ein Sicherheitsabschlag in Höhe von 5 % als angemessen erachtet. Damit ergibt sich für die Schätzung des Verkehrswertes folgender Sicherheitsabschlag:

Ausgangswert:	88.600 €
Sicherheitsabschlag 5 %:	<u>4.430 €</u>
	84.170 €
	rd. 84.000 €

Darüber hinaus hat jeder mögliche Erwerber/Bietinteressent das Risiko der nicht erfolgten Innenbesichtigung für sich selbst zu kalkulieren und zu berücksichtigen.

Der **Verkehrswert** für den 330/1.000 Miteigentumsanteil an dem mit einem Zechenhaus bebauten Grundstück in 47167 Duisburg, Bergmannplatz 26, Dahlbuschstraße 7, 7 A verbunden mit dem Sondereigentum an der Wohnung Dahlbuschstr. 7 A, im Aufteilungsplan mit Nr. 2 bezeichnet mit 1 Kellerraum, Flur sowie einem Schuppen

Wohnungsgrundbuch	Blatt	lfd. Nr.
Hamborn	12370	1
Gemarkung	Flur	Flurstück
Hamborn	9	764

wird zum Wertermittlungsstichtag 11.03.2024 mit rd.

84.000 €

(in Worten: vierundachtzigtausend Euro)

ermittelt.

Der Sachverständige bescheinigt durch seine Unterschrift zugleich, dass ihm keine Ablehnungsgründe entgegenstehen, aus denen jemand als Beweiszeuge oder Sachverständiger nicht zulässig ist oder seinen Aussagen keine volle Glaubwürdigkeit beigemessen werden kann.

Duisburg, den 14. März 2024



Lars Wegmann
Zertifizierter Sachverständiger
für Immobilienbewertung
ZIS Sprengnetter Zert (AI)

7 Rechtsgrundlagen, verwendete Literatur

7.1 Rechtsgrundlagen der Verkehrswertermittlung

– in der zum Zeitpunkt der Gutachtenerstellung gültigen Fassung -

BauGB:

Baugesetzbuch

BauNVO:

Baunutzungsverordnung – Verordnung über die bauliche Nutzung der Grundstücke

LBO:

Bauordnung für das Land Nordrhein-Westfalen

BGB:

Bürgerliches Gesetzbuch

WEG:

Wohnungseigentumsgesetz – Gesetz über das Wohnungseigentum und das Dauerwohnrecht

ZVG:

Gesetz über die Zwangsversteigerung und die Zwangsverwaltung

ImmoWertV:

Verordnung über die Grundsätze für die Ermittlung der Verkehrswerte von Immobilien und der für die Wertermittlung erforderlichen Daten – Immobilienwertermittlungsverordnung – ImmoWertV

ImmoWertA

ImmoWertA – Anwendungshinweise der ImmoWertV

WoFIV:

Wohnflächenverordnung – Verordnung zur Berechnung der Wohnfläche

GEG:

Gebäudeenergiegesetz – Gesetz zur Einsparung von Energie und zur Nutzung erneuerbarer Energien zur Wärme- und Kälteerzeugung in Gebäuden

7.2 Verwendete Wertermittlungsliteratur

- [1] Sprengnetter (Hrsg.): Sprengnetter-Bibliothek, EDV-gestützte Entscheidungs-, Gesetzes-, Literatur- und Adresssammlung zur Grundstücks- und Mietwertermittlung sowie Bodenordnung, 32.0, Sprengnetter Immobilienbewertung, Bad Neuenahr-Ahrweiler 2024
- [2] Kleiber -Digital: Verkehrswertermittlung von Grundstücken, 2024

8 Verzeichnis der Anlagen

- Anlage 1: Fotodokumentation
- Anlage 2: Ungeprüfte Bauzeichnungen (im Detail abweichend und nicht maßstabsgerecht)
- Anlage 3: Auszüge aus dem Stadtplan
- Anlage 4: Auszug aus dem Liegenschaftskataster
- Anlage 5: Wohnflächenberechnungen

Anlage 1: Fotodokumentation

Seite 1 von 4



Bild 1: Vorderansicht



Bild 2: Vorderansicht

Anlage 1: Fotodokumentation

Seite 2 von 4



Bild 3: Umgebungsbebauung



Bild 4: Umgebungsbebauung

Anlage 1: Fotodokumentation

Seite 3 von 4



Bild 5: Hauseingang Dahlbuschstr. 7 A



Bild 6: Schadensbild im Sockelbereich des Außenmauerwerks

Anlage 1: Fotodokumentation

Seite 4 von 4



Bild 7: Fassade mit Schmutzfahnen



Bild 8: Schadensbild Holzwerk

Anlage 2: Ungeprüfte Bauzeichnungen (im Detail abweichend und nicht maßstabsgerecht)

Seite 1 von 3



Bild 1: Kellergeschoss / Quelle: Teilungserklärung

Anlage 2: Ungeprüfte Bauzeichnungen (im Detail abweichend und nicht maßstabsgerecht)

Seite 2 von 3

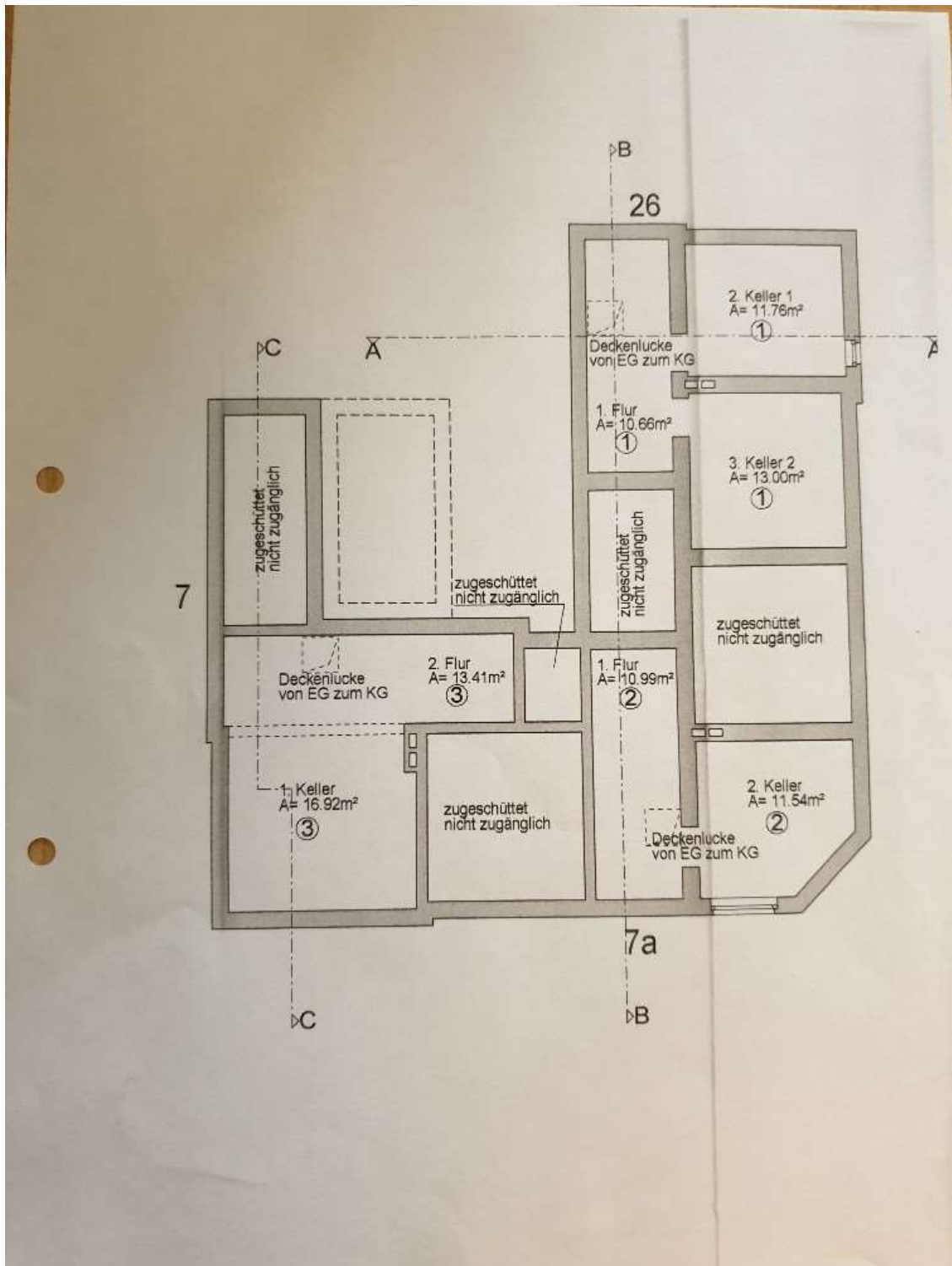

Bild 2: Erdgeschoss / Quelle: Teilungserklärung

Anlage 2: Ungeprüfte Bauzeichnungen (im Detail abweichend und nicht maßstabsgerecht)

Seite 3 von 3

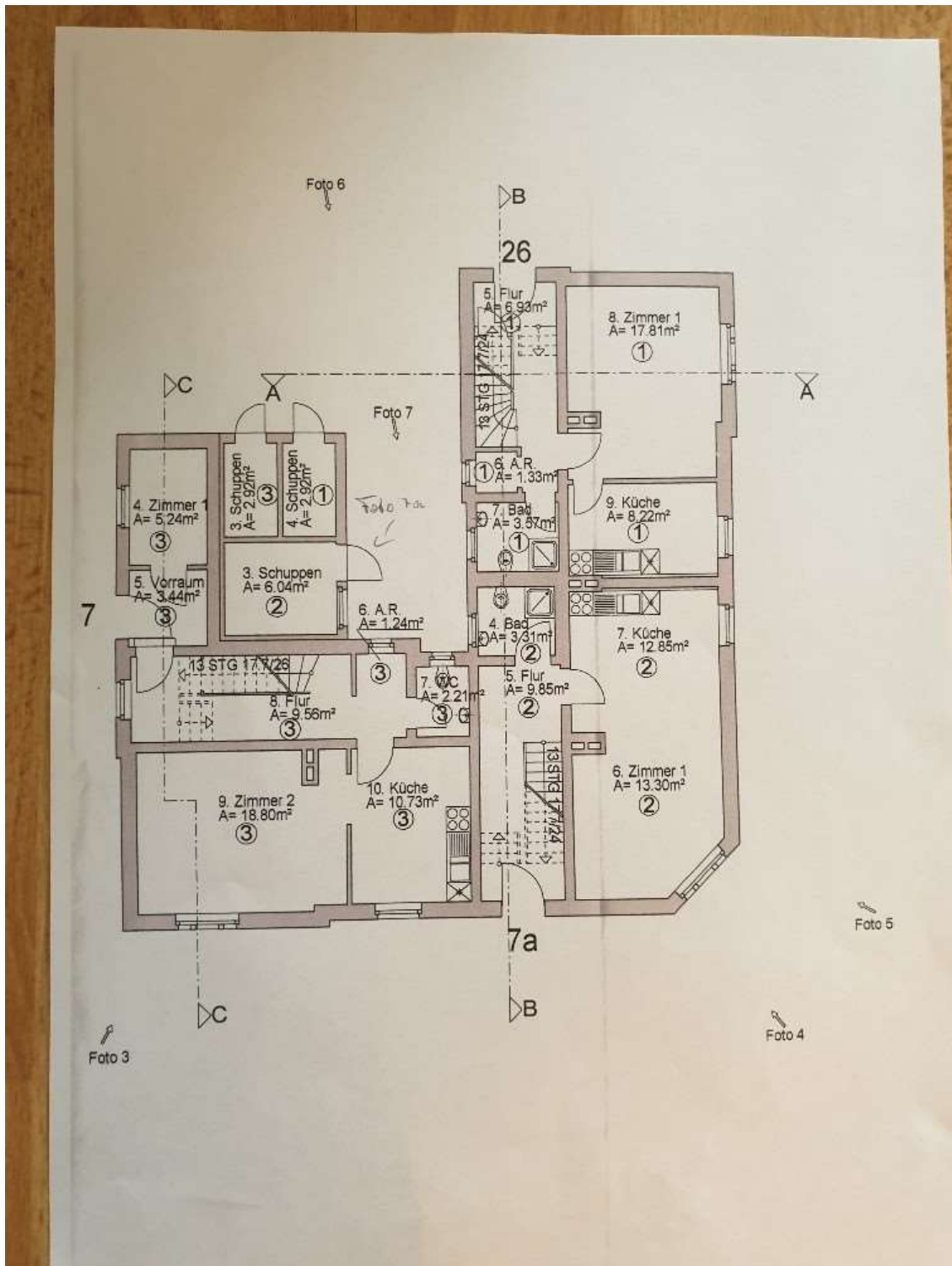

Bild 3: Dachgeschoss / Quelle: Teilungserklärung

Anlage 3: Auszüge aus dem Stadtplan

Seite 1 von 2

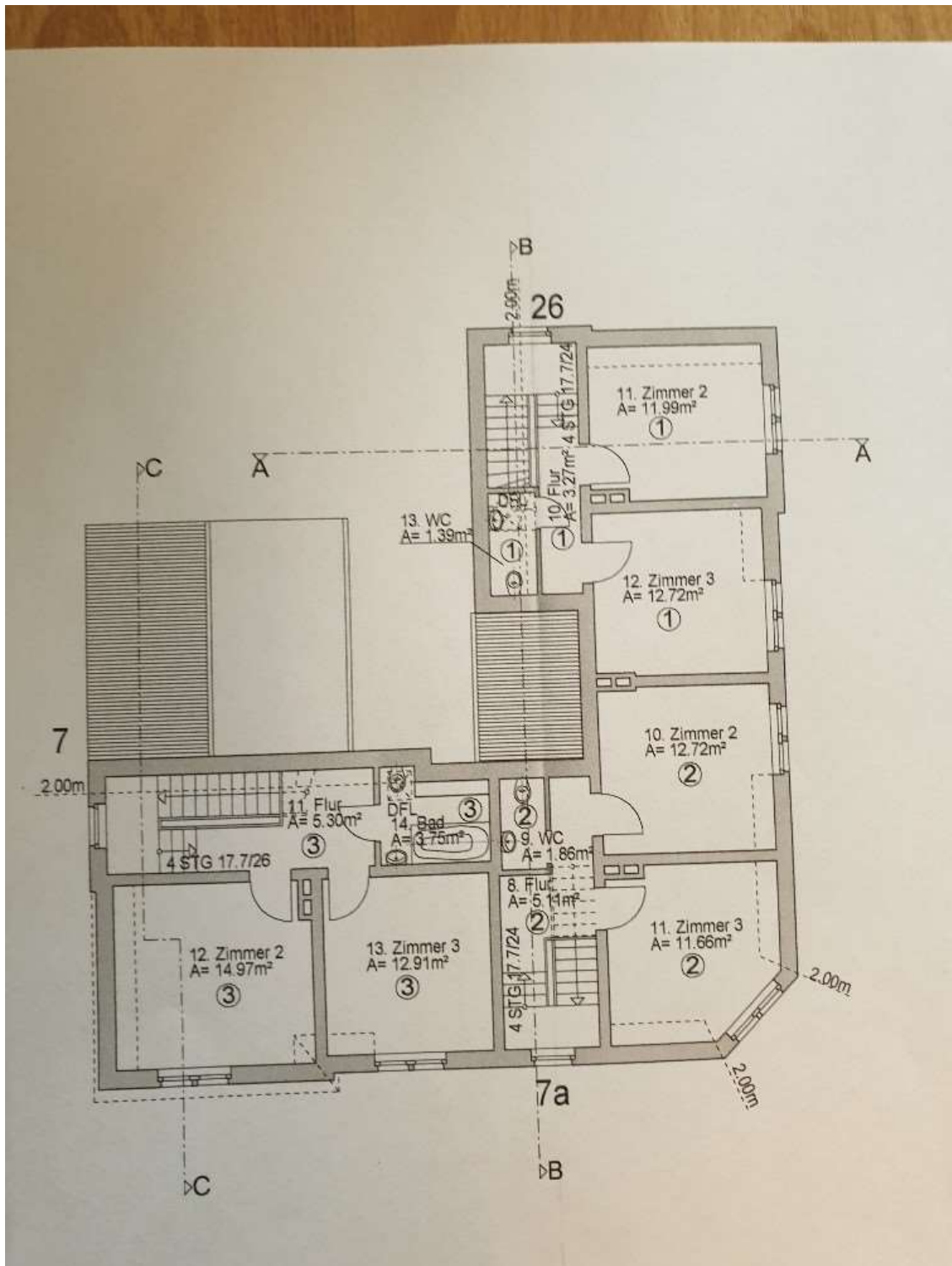

Bild 1: (lizenziert über Sprengnetter Marktdaten-Portal)

Anlage 3: Auszüge aus dem Stadtplan

Seite 2 von 2



Bild 2: (lizenziert über Sprengnetter Marktdaten-Portal)

Anlage 4: Auszug aus dem Liegenschaftskataster

Seite 1 von 1

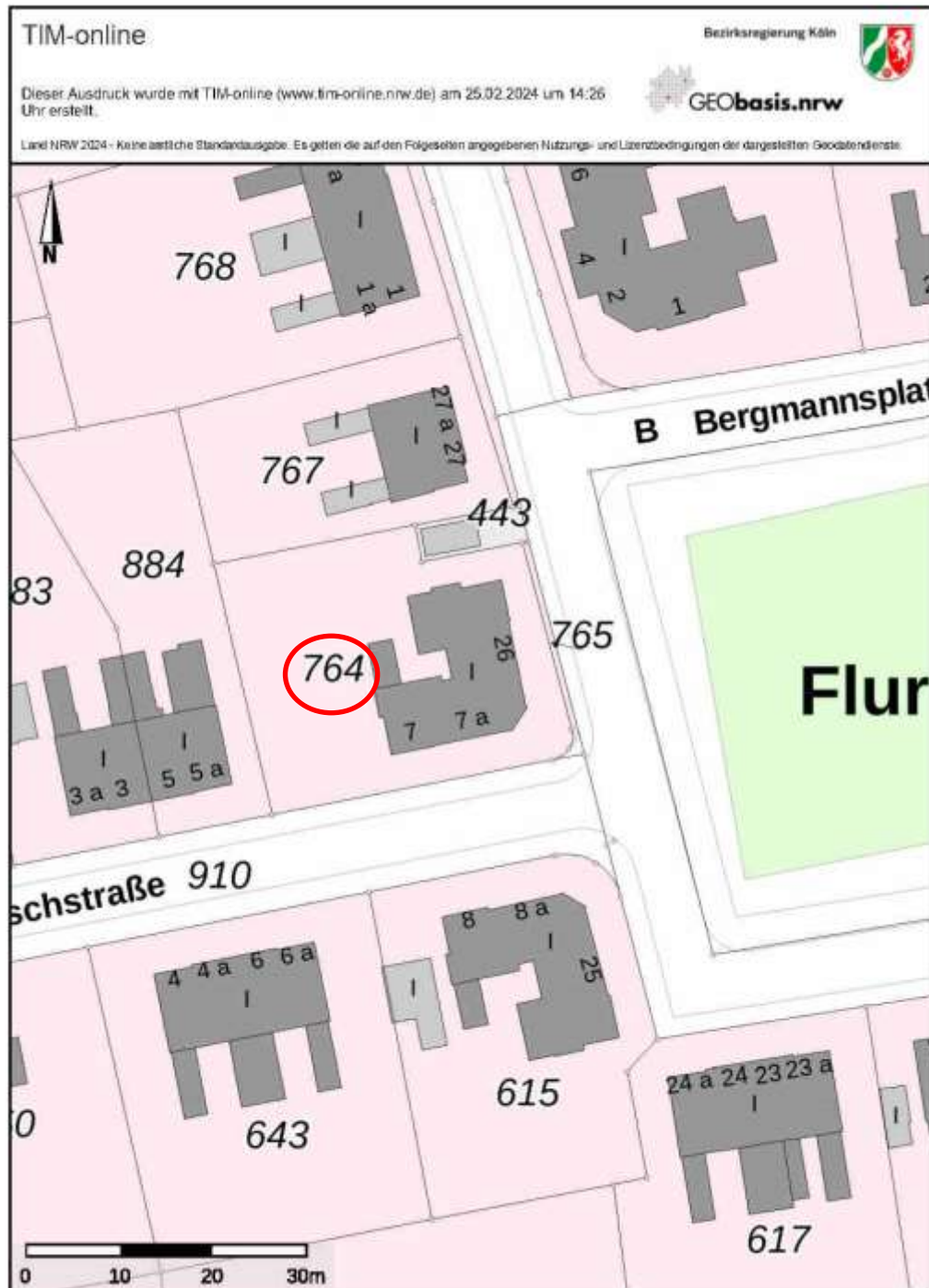

Anlage 5: Wohnflächenberechnungen

Seite 1 von 1

- 2 -

Wohnung 2

Erdgeschoß:

Wohnen	5,25 x 3,84	./. 0,40 x 0,75	
	./. 1,10 x 1,10		= 18,65 qm
Kochen	3,72 x 2,20		= 8,18 qm
Dusche/WC.	1,84 x 1,80		= 3,31 qm
Abstellschrank	1,60 x 0,60		= 0,96 qm
Treppenhaus	4,00 x 1,20	+ 1,40 x 1,00	= <u>6,20 qm</u> = 37,30 qm

Obergeschoß:

Eltern	3,56 x 3,84	./. 2,00 x 0,13	= 13,41 qm
Kinder	3,86 x 3,84	./. 1,10 x 1,10	
	./. 0,28 x 0,75		= 13,40 qm
WC.	1,01 x 2,00		= 2,02 qm
Treppenhaus	3,20 x 1,01	+ 1,11 x 1,25	= 4,62 qm = <u>33,45 qm</u>
			70,75 qm
./. 10 % Treppenhausanteil			<u>7,08 qm</u>
			<u>63,67 qm</u>
			=====

Wohnung 3

Erdgeschoß:

Wohnen	4,92 x 3,86	./. 0,40 x 0,75	
	./. 1,40 x 0,13		= 18,51 qm
Kochen	3,86 x 2,20		= 8,49 qm
Dusche/WC.	1,84 x 1,80		= 3,31 qm
Abstellschrank	0,80 x 0,90		= 0,72 qm

Quelle: Bauakte der Stadt Duisburg