

Kontakt:

Tel.: +49 (0) 24 61 - 93 76 85 6

Fax: +49 (0) 24 61 - 93 76 85 7

info@dammers-immobilienbewertung.de

www.dammers-immobilienbewertung.de

Inhaber:

Dipl.-Ing. Thorsten Dammers

Gemäß ISO/IEC 17024 zertifizierter

Sachverständiger für Immobilienbewertung,

ZIS Sprengnetter Zert (S)

Bankverbindung:

Sparkasse Düren

IBAN: DE62 3955 0110 1200 3454 76

BIC: SDUEDE33XXX

USt-Id.Nr.: DE 262887137

Steuer-Nr.: 213/5015/2452

Gutachten

über den Verkehrswert (Marktwert)
i.S.d. § 194 Baugesetzbuch für das mit
einem Zweifamilienwohnhaus mit Anbau,
Garage und Gartenhaus bebauten Grundstück
in 41849 Wassenberg-Myhl, Schulstraße 26

Jülich, den 19.02.2026

Aktenzeichen des Auftraggebers
90 K 29/24

Mein Zeichen, meine Nachricht vom
Job-VGA-AG-645



Der Verkehrswert des Grundstücks
wird zum Wertermittlungsstichtag 13.01.2026
unter Berücksichtigung der im Text formulierten Vorgaben
ermittelt mit rund
360.000,00 EUR

Internetversion

Die Anlage 6 (Fotos) dieses Gutachtens beschränkt sich auf Außenfotos des Bewertungsobjektes. Das vollständige Verkehrswertgutachten kann nach telefonischer Terminabsprache auf der Geschäftsstelle des Amtsgerichts Heinsberg eingesehen werden. (Tel. Nr. 02452/109-0).

Inhaltsverzeichnis

1	Allgemeine Angaben	4
1.1	Angaben zum Auftrag und zur Auftragsabwicklung	4
1.2	Angaben zu den Bewertungsteilgrundstücken.....	6
1.3	Angaben zum Auftraggeber, Eigentümer, Bewohner.....	6
2	Lage- und Marktbeschreibung	7
2.1	Lagemerkmale	7
2.1.1	Makrolage	7
2.1.2	Mikrolage	7
2.1.3	Immobilienmarkt.....	8
3	Beschreibung und Beurteilung des Grund- und Bodens	11
4	rechtliche Situation, tatsächliche Nutzung	14
5	Beschreibung der Gebäude und Außenanlagen	16
5.1	Vorbemerkungen zur Gebäudebeschreibung	16
5.2	Zweifamilienwohnhaus	16
5.2.1	Allgemeine Beschreibung.....	16
5.2.2	Gebäudekonstruktion	18
5.2.3	Allgemeine technische Gebäudeausstattung.....	19
5.2.4	Nutzungseinheiten, Raumaufteilung Zweifamilienwohnhaus und Anbau	19
5.2.5	Raumausstattungen	20
5.3	Anbau	21
5.3.1	Allgemeine Beschreibung.....	21
5.3.2	Gebäudekonstruktion	21
5.3.3	Allgemeine technische Gebäudeausstattung.....	22
5.3.4	Raumausstattungen	22
5.4	Gartenhaus	22
5.5	Garage	23
5.6	bauliche Außenanlagen und sonstige Anlagen.....	23
6	Ermittlung des Verkehrswerts	24
6.1	Verfahrenswahl mit Begründung	24
6.2	Bodenwertermittlung	25
6.2.1	Das Modell zur Bodenwertermittlung der ImmoWertV 2021	25
6.2.2	Bodenrichtwert mit Definition des Bodenrichtwertgrundstücks.....	25
6.2.3	Beschreibung des Bewertungsgrundstücks.....	26
6.2.4	Bodenwertermittlung des Bewertungsgrundstücks	27
6.3	Sachwertermittlung	28
6.3.1	Das Sachwertmodell der ImmoWertV 2021	28
6.3.2	Sachwertberechnung	29
6.3.3	Erläuterungen zu den Wertansätzen in der Sachwertberechnung	31
6.4	Ertragswertermittlung	36
6.4.1	Das Ertragswertmodell der ImmoWertV 2021	36
6.4.2	Ertragswertberechnung	37
6.4.3	Erläuterungen zu den Wertansätzen in der Ertragswertberechnung.....	38
6.5	Zubehör.....	40
6.6	Verkehrswertableitung aus den Verfahrensergebnissen.....	40

7	Hinweise zum Urheberschutz und zur Haftung.....	41
8	Rechtsgrundlagen, verwendete Literatur und Software.....	42
8.1	Rechtsgrundlagen der Verkehrswertermittlung.....	42
8.2	Verwendete Wertermittlungsliteratur	44
9	Verzeichnis der Anlagen.....	45

Auf der Grundlage der mir vorliegenden Unterlagen und der Feststellungen während des Ortstermins erstatte ich das Gutachten wie folgt:

1 Allgemeine Angaben

1.1 Angaben zum Auftrag und zur Auftragsabwicklung

Das Gutachten ist im Auftrag des Amtsgerichts Heinsberg zur Ermittlung des Verkehrswertes in einem Zwangsversteigerungsverfahren erstellt. Daher ist/ sind die in Abteilung II des Grundbuches des Bewertungsgrundstücks ggf. eingetragene(n) Belastung(en) nicht wertmindernd berücksichtigt (vgl. Stöber ZVG, 23. Auflage, § 74a Rdn. 52).

Das Bewertungsgrundstück ist gemäß Beschluss des Zwangsversteigerungsgerichts Heinsberg zum aktuellen Stichtag zu bewerten.

Die Angaben zur Beschaffenheit beruhen auf den seitens des Gerichts zur Verfügung gestellten bzw. ergänzend selbst beschafften Unterlagen und Auskünften, den Feststellungen des Sachverständigen während der Ortsbesichtigung und ggf. der Beschreibung der an der Ortsbesichtigung teilnehmenden Personen.

Die Auskünfte bei Behörden wurden vom Sachverständigen teilweise telefonisch oder mündlich eingeholt. Der Grundstückszustand und der Zustand der baulichen Anlagen wurden während des Ortstermins lediglich durch reine Inaugenscheinnahme des Sachverständigen erfasst. Es wurden keine eigenen Untersuchungen über den Baugrund, die Grundwassersituation, Bergschadensrisiken, die Standsicherheit der Gebäude, Ursachen von Bauschäden und Baumängeln, über etwaig vorhandene Schadstoffe oder tierische und pflanzliche Schädlinge durchgeführt.

Sollte das Bewertungsgrundstück entsprechend nach den folgenden Beschreibungen solche Besonderheiten aufweisen, sind die sich hieraus ergebenden Auswirkungen auf den Verkehrswert in dem Umfang berücksichtigt, wie der Grundstücksmarkt aller Voraussicht nach hierauf reagieren wird. Die im Abschnitt „besondere objektspezifische Grundstücksmerkmale“ angesetzten Werte sind in dem Maße angesetzt, wie sie ein wirtschaftlich vernünftig handelnder Marktteilnehmer bei dem vorhandenen Zustand des Objektes voraussichtlich berücksichtigen würde. Sie stellen keine tatsächlichen Aufwendungen dar.

Grund der Gutachtenerstellung:	Verkehrswertermittlung zum Zwecke der Zwangsversteigerung
Auftragseingang:	per Beschluss des Amtsgerichtes Heinsberg vom 10.10.2025, eingegangen am 18.10.2025
Wertermittlungs- und Qualitätsstichtag:	13.01.2026 (Tag der Ortsbesichtigung)
Ortstermin:	13.01.2026 in der Zeit von 14:45 Uhr bis 16:47 Uhr
Teilnehmer am Ortstermin:	die Eigentümerinnen sowie der Sachverständige
Besonderheiten im Ortstermin:	keine

herangezogene Unterlagen,
Erkundigungen, Informationen:

Vom Sachverständigen wurden für diese
Gutachtenerstellung

- ein unbeglaubigter Grundbuchauszug (Auftraggeber bzw. Grundbuchamt Amtsgericht Heinsberg),
- ein Auszug aus der Flurkarte (Vermessungs- und Katasteramt Kreis Heinsberg),
- eine Auskunft aus dem Altlastenverdachtsflächenkataster (Amt für Umwelt und Verkehrsplanung Kreis Heinsberg),
- eine Auskunft zu Obliegenheiten des Landschafts- und Naturschutzes (Amt für Umwelt und Verkehrsplanung Kreis Heinsberg),
- eine Auskunft zu einer möglichen Wohnungsbindung (Amt für Bauen und Wohnen, Kreisverwaltung Heinsberg),
- eine Auskunft aus dem Baulastenverzeichnis sowie zur Verfügbarkeit einer Bauakte bzw. Einsicht in die Bauakte (Amt für Bauen und Wohnen Kreis Heinsberg),
- eine Auskunft zur beitrags- und abgabenrechtlichen Situation (Fachbereich Finanzen Stadt Wassenberg),
- eine Auskunft aus der Denkmalliste (Fachbereich Planen und Bauen, Stadtmarketing, Tourismus und Kultur Stadt Wassenberg),
- eine Auskunft zur bauplanungsrechtlichen Situation (www.bauleitplanung.nrw/karte bzw. www.o-sp.de/wassenberg und ggf. ergänzend Fachbereich Planen und Bauen, Stadtmarketing, Tourismus und Kultur Stadt Wassenberg),
- eine Auskunft zu einer evtl. Bergschadensgefährdung (Bezirksregierung Arnsberg, Abteilung 6 Bergbau und Energie in NRW sowie EBV GmbH),
- eine Auskunft zu natürlichen Gefahrenpotenzialen (www.gdu.de, www.elwasweb.nrw.de, www.dieversicherer.de),
- eine Übersichts- und eine Regionalkarte (www.geoport.de),
- eine Bodenrichtwertauskunft (www.boris.nrw.de),
- die Mietspiegel für die Stadtgebiete Heinsberg und Hückelhoven,
- Angebotsmieten aus Capital-Immobilienkompass (www.capital.de) und
- Bewertungsfachliteratur gemäß Literaturverzeichnis herangezogen.

1.2 Angaben zu den Bewertungsteilgrundstücken

Beschreibung des
Bewertungsobjektes:

Bei dem Bewertungsgrundstück handelt es sich um ein fertiggestelltes Bestandsobjekt in Form eines mit einem einseitig angebauten, zweigeschossigen, voll unterkellerten Zweifamilienwohnhaus mit nicht ausgebautem Dachgeschoss, einem eingeschossigen, teilweise unterkellerten Anbau sowie Garage und Gartenhaus bebautes Grundstück. Es liegt in einer Wohnstraße im Ortsteil Myhl des Stadtgebiets von Wassenberg. Die Grundstücksfläche beträgt 794 m² bei einer Tiefe von rund 37 m.

Das Zweifamilienwohnhaus stammt ursprünglich aus 1930 und wurde im Zeitraum 1968-1969 um einen Anbau erweitert und teilweise aufgestockt. 1973 wurde die Garage hinzugefügt, welche 1984 mit einer Erweiterung versehen wurde. Die Errichtung des Gartenhauses erfolgte Ende der 1970er Jahre anstelle eines Stalles.

Das Zweifamilienwohnhaus mit Anbau verfügt über zwei abgeschlossene Wohneinheiten, jeweils eine pro Etage. Die Erdgeschosswohnung teilt sich in drei Zimmer, Küche, Diele, Gäste-WC/ Dusche, Bad und überdachte Terrasse bei einer Wohnfläche von rund 119 m² auf. Die Wohnung im Obergeschoss verfügt über eine Aufteilung in zwei Zimmer, Küche, Diele, Bad und Dachterrasse mit einer Wohnfläche von rund 56 m². Zwei Kellerräume sind zusätzlich als Hobbyräume mit natürlicher Belichtung ausgebaut.

Das Ausbau- und Ausstattungsniveau ist als einfach bis mittel, in Teilen auch als gehoben (aber baujahrentsprechend) zu klassifizieren. Das Schall- und Wärmeschutzniveau der Gebäudeaußenhülle entspricht dem Standard des Baujahrs bzw. der Erweiterung. Die Dachflächen des Zweifamilienwohnhauses wurden nachträglich wärme gedämmt. Der Bau- und Unterhaltungszustand ist altersentsprechend bis leicht unterdurchschnittlich. Es besteht vor allem im Bezug auf die Wohnung im Erdgeschoss ein Modernisierungsstau sowie insgesamt Bauschäden und -mängel.

Objektadresse:

41849 Wassenberg-Myhl, Schulstraße 26

Grundbuchangaben:

Grundbuch von Myhl, Blatt 1250, lfd. Nr. 1

Katasterangaben:

Gemarkung Myhl, Flur 3, Flurstück 605
(794 m² Grundstücksfläche)

1.3 Angaben zum Auftraggeber, Eigentümer, Bewohner

Auftraggeber:

Amtsgericht Heinsberg
Schaffhausener Straße 47
52525 Heinsberg

Eigentümer:

anonymisiert

Bewohner:

Leerstand

2 Lage- und Marktbeschreibung

2.1 Lagemerkmale

2.1.1 Makrolage

Bundesland:	Nordrhein-Westfalen
Kreis:	Heinsberg
Ort:	Wassenberg-Myhl
Kaufkraftindex:	93,4 (2025, auf Kreisebene)
Arbeitslosenquote auf Kreisebene:	5,9 % (Dezember 2025) zum Vergleich NRW: 7,6 % Deutschland: 6,2 %

Der Kreis Heinsberg ist mit der in die Niederlande hineinragenden Gemeinde Selfkant der westlichste Landkreis Deutschlands. Sein Wohnimmobilienmarkt wird überwiegend durch mittelgroße Städte geprägt. Die beiden größten Städte sind Erkelenz (rund 45.314 Einwohner Stand 31.12.2024) und Heinsberg (rund 43.163 Einwohner Stand 31.12.2024). Die kleinste Stadt ist Wassenberg mit gut 20.000 Bürgern. Der Kreis Heinsberg liegt genau zwischen den Ballungsräumen von Köln, Düsseldorf, Aachen, Maastricht und Lüttich. Die Anbindung auf der Straße erfolgt über drei das Kreisgebiet kreuzende Bundesstraßen sowie die Autobahnen A44, A46 (mit Anschluss an die niederländische A2) und A61. Die Binnenhäfen Born und Roermond an der Maas liegen unmittelbar entfernt, die Seehäfen Antwerpen und Rotterdam sind in zwei Stunden Fahrtzeit zu erreichen. Die noch vor wenigen Jahrzehnten dominierenden Bergwerke, Textilfabriken und Militärstandorte wurden inzwischen von der Logistikbranche und dem Bau von Schienenfahrzeugen abgelöst.

Die Stadt Wassenberg liegt im ländlichen Umfeld am westlichen Rand des Kreises Heinsberg und verfügt über 19.713 Einwohner (Stand 31.12.2024). Sie grenzt direkt an die Niederlande. Das Stadtgebiet teilt sich in 6 Stadtteile bei einer Gesamtfläche von 42 km² auf. Wassenberg liegt im internationalen Naturpark Maas-Schwalm-Nette. Nachdem Wassenberg in der Vergangenheit wirtschaftlich durch die Weberei, den britischen Militärflughafen in Wildenrath und die Steinkohlenzeche Sophia-Jacoba in Hückelhoven geprägt waren, stellen nach deren Schluss kleinere Gewerbebetriebe, Handwerker, Dienstleister und Versorger das wirtschaftliche Rückgrat der Stadt dar. Wassenberg verfügt über vier Gewerbegebiete. Bahnanbindung besteht in Wassenberg nicht, der öffentliche Nahverkehr beschränkt sich auf Buslinien. Die überregionale Anbindung auf der Straße erfolgt über die B221 und N570 (NL) sowie den Autobahnanschluss „Hückelhoven-West/ Wassenberg“ auf die A 46. Wassenberg verfügt über ein ausgeprägtes Radstrecken- und Wandernetz sowie mehrere Naherholungsgebiete. Im Stadtgebiet bestehen Einkaufsmöglichkeiten für die Güter des täglichen Bedarfs sowie Grund- und eine Gesamtschule.

2.1.2 Mikrolage

Das Bewertungsobjekt liegt im ostwärts der Stadt Wassenberg gelegenen Ortsteil Myhl. Dieser verfügt über Teile der Geschäfte zur Deckung des täglichen Bedarfs. Weitere Einkaufsmöglichkeiten befinden sich im Hauptort Wassenberg.

Die nächste Bushaltestelle vom Bewertungsobjekt liegt ca. 170 m, die nächste Bundesstraße (B221) ca. 1,1 km entfernt. Autobahnanschluss an die A46 besteht über den ca. 5,7 km entfernten Autobahnzubringer Hückelhoven-West.

Die Schulstraße, an der das Bewertungsobjekt liegt, stellt sich als Wohnstraße mit Asphaltdecke dar und ist von Wohnhausbebauung bzw. dem nachbarlichen Kindergarten geprägt. Das Umgebungsbild ist normal gepflegt und weist keine nachteiligen Auffälligkeiten auf. Es besteht PKW-Verkehr seitens der Anwohner/ Anlieger, Parkmöglichkeiten im Verkehrsraum sind vorhanden. Das Bewertungsgrundstück ist voll erschlossen.

2.1.3 Immobilienmarkt

Umsätze/ Kauverträge/ Veränderungen im Kreis Heinsberg

Der Gutachterausschuss für Grundstückswerte im Kreis Heinsberg veröffentlicht in seinem Grundstücksmarktbericht 2025 folgende Daten zum Immobilienmarkt:

- Umsätze im Grundstücksverkehr
Im Jahr 2024 wurden in der Geschäftsstelle des Gutachterausschusses insgesamt 2.620 notariell beurkundete Kaufverträge über bebaute und unbebaute Grundstücke sowie Wohnungs- und Teileigentum registriert. Das entspricht einer prozentualen Änderung von ca. + 2,7 % gegenüber dem Vorjahr. Der Geldumsatz erreichte im vergangenen Jahr im Kreis Heinsberg rd. 665,3 Millionen Euro. Gegenüber dem Vorjahr ist der Gesamtumsatz damit um ca. 21,1 % gestiegen.
- unbebaute Grundstücke
2024 wurden insgesamt 716 Kaufverträge über unbebaute Grundstücke abgeschlossen. Die Anzahl ist gegenüber dem Vorjahr mit 817 Kauffällen um 12,4 % gefallen. Der Verkauf von unbebauten Baugrundstücken für den individuellen Wohnungsbau liegt mit 309 auf Vorjahresniveau (313 Kauffälle). Der Umsatz verringerte sich um ca. 10,4 % auf rd. 37,1 Millionen Euro. Es wurden 20 gewerblich genutzte Bauflächen veräußert, was einem Minus von 7 Kauffällen bei einem Umsatzplus von 263,2 % auf 30,8 Millionen Euro im Vergleich zum Vorjahr entspricht. Die Anzahl der verkauften landwirtschaftlich bzw. forstwirtschaftlich genutzten Grundstücke sank um ca. 18,1 % auf 241 Kauffälle. Der Umsatz erhöhte sich von 35,0 auf 44,8 Millionen Euro.
- bebaute Grundstücke
Im Jahr 2024 wurden insgesamt 1.488 bebaute Grundstücke verkauft und damit rd. 9,1 % mehr als im Vorjahr. Der Anteil der Ein- und Zweifamilienhäuser betrug 1.410 Kauffälle, der Umsatz 390,0 Millionen Euro, was einem Umsatzplus um 45,0 Millionen Euro entspricht. 78 Mehrfamilienhäuser wurden 2024 veräußert. Der Umsatz betrug rd. 43,0 Millionen Euro, was sowohl anzahl- als auch umsatzmäßig dem Vorjahr entspricht.
- Wohnungs-/Teileigentum
2024 wechselten 354 Eigentumswohnungen den Eigentümer. Der Umsatz liegt mit 56,1 Millionen Euro um 6,6 Millionen Euro (+13,1 %) über dem des Vorjahres.

Einschätzung vdp-Research | Immobilienpreisindex Q3.2025

Im dritten Quartal 2025 setzte sich die Stabilisierung am deutschen Immobilienmarkt fort. Der vdp-Immobilienpreisindex stieg um 3,6 % gegenüber dem Vorjahresquartal und erreichte 182,4 Punkte. Gegenüber dem zum zweiten Quartal 2025 betrug das Plus 0,7 %. Die Preise von Wohnimmobilien legten im Jahresvergleich um 3,8 % zu. Gegenüber dem direkten Vorquartal erhöhte sich der Index um 0,8 %. Die Preise für Mehrfamilienhäuser legten mit + 5,2 % auf Jahressicht erneut kräftiger zu als die Preise für selbstgenutztes Wohneigentum (+ 2,4 %). Die Neuvertragsmieten im Wohnsegment nahmen im selben Zeitraum um 3,7 % zu, während die Renditen, gemessen am vdp-Index für Liegenschaftszinsen, um 1,4 % zurückgingen. Auch die Gewerbeimmobilien verteuerten sich im dritten Quartal 2025: Auf Jahressicht stiegen sie um 2,8 %, auf Quartalssicht um 0,5 %. Büroimmobilien verzeichneten dabei mit 3,0 % zum Vorjahresquartal einen stärkeren Preisanstieg als Einzelhandelsobjekte (+ 2,2 %). Während die Neuvertragsmieten bei Büros im Jahresvergleich um 3,2 % und bei Einzelhandelsimmobilien um 1,9 % zunahmen, blieben die Renditen beider Segmente weitgehend stabil.

Wohn-/Gewerbeimmobilien

Index: 2010 = 100; Veränderung zum Vorjahresquartal in %

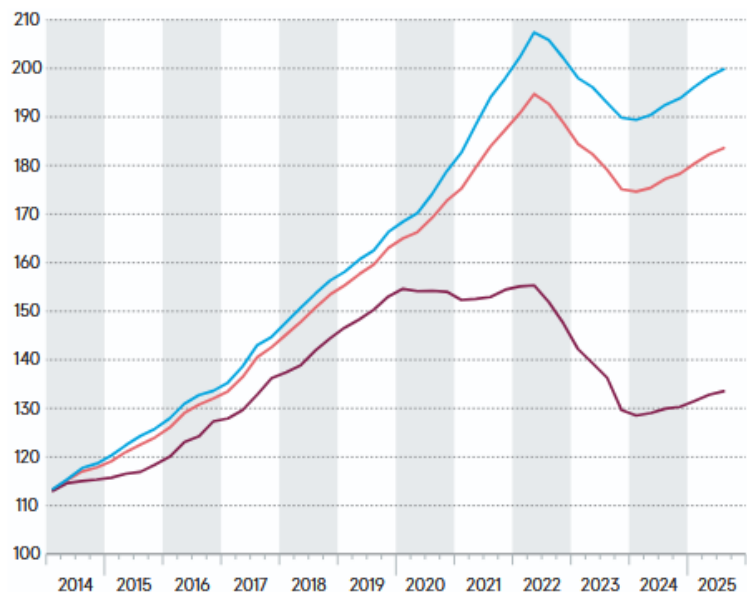

vdp-Immobilienpreisindex:
Gesamt Wohnen Gewerbe

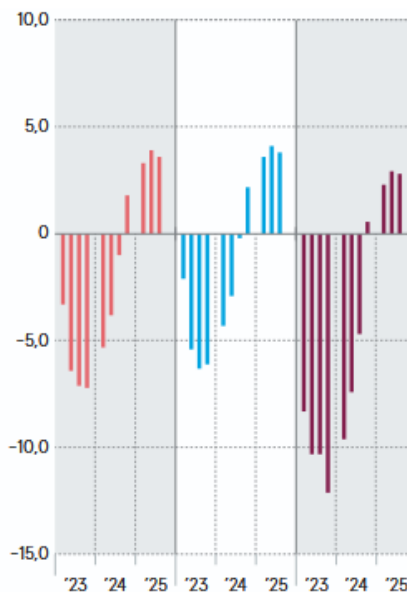

Selbst genutztes Wohneigentum

Index: 2010 = 100; Veränderung zum Vorjahresquartal in %

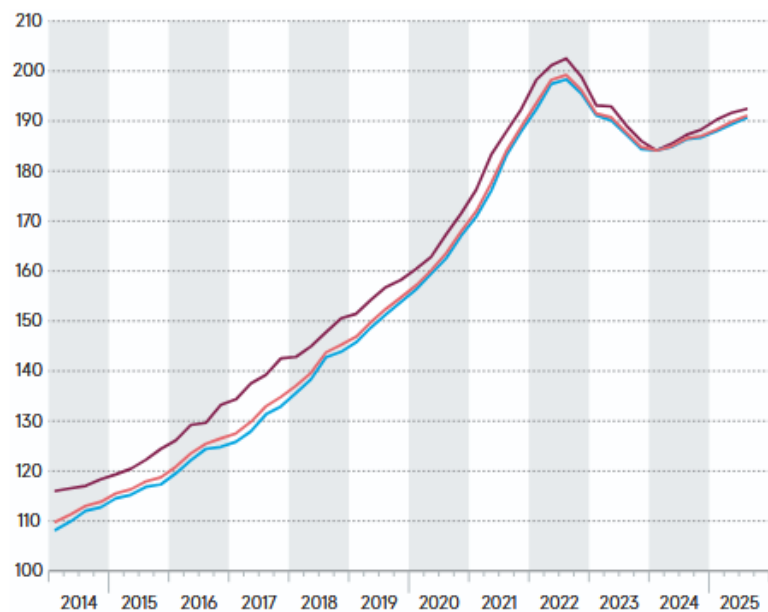

vdp-Preisindex:
Selbst genutztes Wohneigentum Ein- und Zweifamilienhäuser Eigentumswohnungen

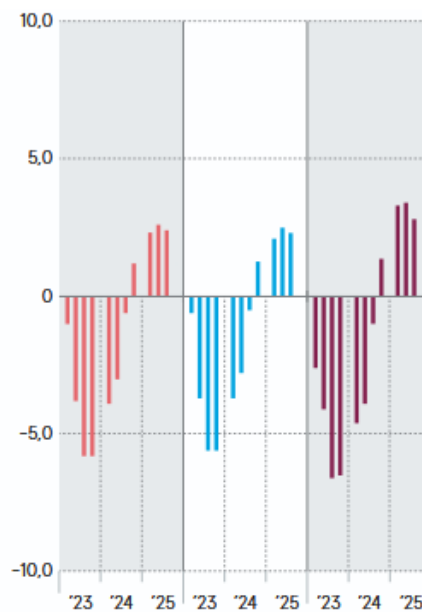

Mehrfamilienhäuser

Index: 2010 = 100; Veränderung zum Vorjahresquartal in %

Mehrfamilienhäuser:
vdp-KapitalwertIndex vdp-MietIndex vdp-LiegenschaftszinssatzIndex

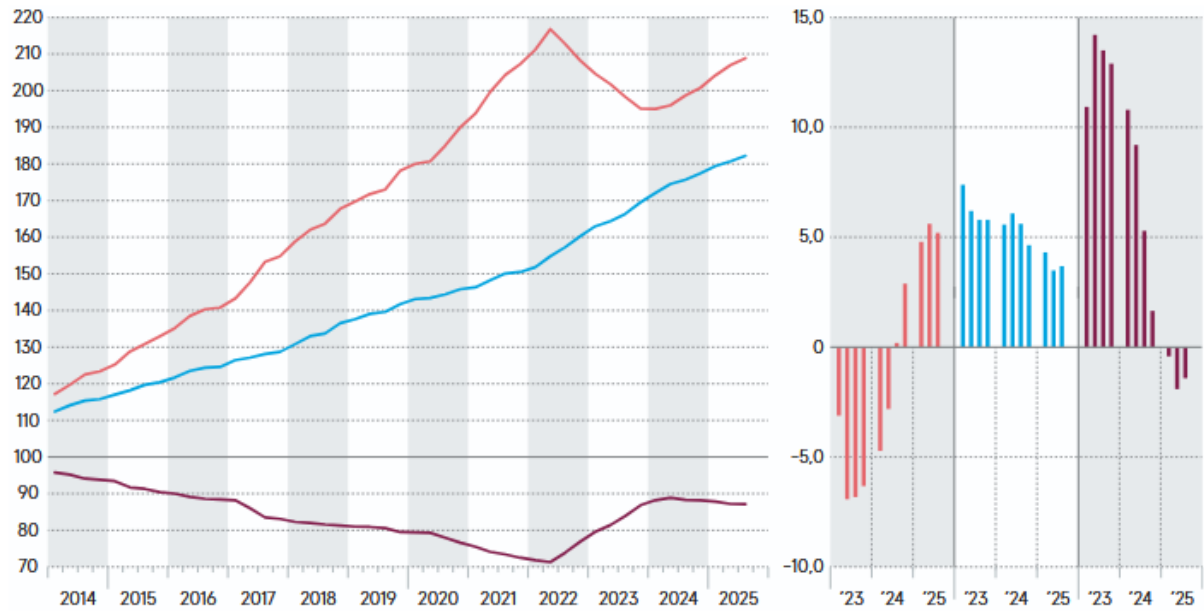

3 Beschreibung und Beurteilung des Grund- und Bodens

Gestalt und Form:	<p>rechteckige Grundstücksform</p> <p>Straßenfront: ca. 22 m</p> <p>mittlere Tiefe: ca. 37 m</p> <p>Grundstücksgröße: 794 m²</p>																												
Topografie:	Das Grundstücksgelände fällt nach Nord-Osten ab.																												
Grenzverhältnisse, Überbauten:	<p>dreiseitige Grenzbebauung der baulichen Anlagen, auch Grenzbebauung vom nördlichen Nachbargrundstück.</p> <p>keine Überbauten</p>																												
Erschließungssituation:	<p>direkter Zugang zur Schulstraße</p> <p>zentrale Wasserversorgung über Anschluss an das öffentliche Trinkwassernetz, Ableitung der Hausabwässer in das kommunale Abwasserkanalnetz</p> <p>Strom- und Telekommunikationsanschluss vorhanden</p>																												
Baugrund, Grundwasser, Hochwasser, Erdbeben, Bergschadensgefährdung:	<p>augenscheinlich keine Grundwasserschäden</p> <p>Das Bewertungsobjekt liegt gemäß ELWAS (elektronisches wasserwirtschaftliches Verbundsystem für die Wasserwirtschaftsverwaltung in NRW) des nordrhein-westfälischen Klimaschutzministeriums (www.elwasweb.nrw.de) nicht in einem Überschwemmungsgebiet eines hundertjährigen Hochwassers (HQ₁₀₀). Es besteht keine Wahrscheinlichkeit für ein zehn- bis tausendjähriges Hochwasser (HQ_{häufig} – HQ_{extrem}). Stand Datenabfrage 22.01.2026.</p> <p>Entsprechend des Zonierungssystems für Überschwemmungsrisiken und zur Einschätzung von Umweltrisiken (ZÜRS GEO) des Gesamtverbandes der Versicherer (GDV) besteht für das Bewertungsgrundstück eine mittlere Gefährdung durch Starkregen. Das Risiko für ein Flusshochwasser wird als unwahrscheinlich eingeschätzt.</p> <p>Folgende Gefährdungspotenziale sind entsprechend der kartographischen Darstellung des geologischen Dienstes NRW (www.gdu.nrw.de) für das Kilometerquadrat, in dem sich das Bewertungsobjekt liegt, bekannt:</p> <table> <tr> <td>bergbaubedingter Tagesbruch:</td> <td>nein</td> </tr> <tr> <td>verlassene Tagesöffnungen:</td> <td>nein</td> </tr> <tr> <td>oberflächennaher Bergbau belegt:</td> <td>nein</td> </tr> <tr> <td>tagesnaher Bergbau möglich:</td> <td>nein</td> </tr> <tr> <td>Methanausgasung</td> <td></td> </tr> <tr> <td> Punktuell:</td> <td>nein</td> </tr> <tr> <td> flächenhaft:</td> <td>nein</td> </tr> <tr> <td>Karst</td> <td></td> </tr> <tr> <td> Erdfall:</td> <td>nein</td> </tr> <tr> <td> Subrosionssenke:</td> <td>nein</td> </tr> <tr> <td> Karstgebiet:</td> <td>nein</td> </tr> <tr> <td>Gasaustritt mit Bohrungen:</td> <td>ja</td> </tr> <tr> <td>Seismisch aktive Störung:</td> <td>nein</td> </tr> <tr> <td>Erdbebengefährdung</td> <td>Zone 3</td> </tr> </table>	bergbaubedingter Tagesbruch:	nein	verlassene Tagesöffnungen:	nein	oberflächennaher Bergbau belegt:	nein	tagesnaher Bergbau möglich:	nein	Methanausgasung		Punktuell:	nein	flächenhaft:	nein	Karst		Erdfall:	nein	Subrosionssenke:	nein	Karstgebiet:	nein	Gasaustritt mit Bohrungen:	ja	Seismisch aktive Störung:	nein	Erdbebengefährdung	Zone 3
bergbaubedingter Tagesbruch:	nein																												
verlassene Tagesöffnungen:	nein																												
oberflächennaher Bergbau belegt:	nein																												
tagesnaher Bergbau möglich:	nein																												
Methanausgasung																													
Punktuell:	nein																												
flächenhaft:	nein																												
Karst																													
Erdfall:	nein																												
Subrosionssenke:	nein																												
Karstgebiet:	nein																												
Gasaustritt mit Bohrungen:	ja																												
Seismisch aktive Störung:	nein																												
Erdbebengefährdung	Zone 3																												

Entsprechend einer Auskunft der Bezirksregierung Arnsberg, Abteilung 6 Bergbau und Energie in NRW „*liegt das Bewertungsgrundstück über dem auf Steinkohle verliehenen Bergwerksfeld „Sophia-Jacoba A“ und dem auf Braunkohle verliehenen Bergwerksfeld „Wegberg 9“ sowie über dem auf Bleierz und Zinkerz verliehenen Bergwerksfeld „Blei-Zinkerzbergwerk Sophia-Jacoba“. Eigentümerin der Bergbauberechtigungen „Sophia-Jacoba A“ und „Blei-Zinkerzbergwerk Sophia-Jacoba“ ist die Vivawest GmbH, in Gelsenkirchen. Eigentümerin der Bergbauberechtigung „Wegberg 9“ ist die RV Rheinbraun Handel und Dienstleistungen GmbH. In den hier vorhandenen Unterlagen ist im Bereich des Grundstücks kein Bergbau aus der Vergangenheit dokumentiert. [...] Die Einwirkungen des in diesem Bereich bis in die 1980er Jahre umgegangenen senkungsauslösenden Bergbaus sind abgeklungen. Mit bergbaulichen Einwirkungen auf die Tagesoberfläche ist demnach nicht mehr zu rechnen.“*

Die EBV GmbH teilt auf Anfrage mit, „*dass das genannte Grundstück bis in die 1980er Jahre den Einwirkungen aus der Steinkohlenabbautätigkeit des ehemaligen Bergwerks Sophia-Jacoba unterlag. Eine aus den Auswirkungen der Abbautätigkeit resultierende Schiefelage (Schadensgrad 1,87 %) wurde 1992 durch Zahlung von Minderwert abgegolten. Alle durch die ehemaligen Abbaueinwirkungen verursachten Schäden wurden nach Beendigung der Einwirkungen ca. letztmalig im Jahre 1988 einvernehmlich mit den Eigentümern reguliert. Eine konkrete Bergschadensgefahr hinsichtlich des von der ehemaligen Grube Sophia-Jacoba zu vertretenden Steinkohleabbaus liegt nicht vor und kann – nach derzeitigem Kenntnisstand – auch zukünftig ausgeschlossen werden.“*

Bewertung der Eintragung:

Entsprechend der schriftlichen Ausführungen der EBV GmbH unterlag das Bewertungsgrundstück zwar den Einwirkungen aus der Steinkohlenabbautätigkeit des ehemaligen Bergwerks „Sophia-Jacoba“, nach Regulierung aufgetretener Schäden in den 1990er Jahren ist aber mit keiner weiteren Einwirkung zu rechnen. Das Bewertungsobjekt weist zwar teilweise Risschäden (Fassade, Wand Wohnzimmer Erdgeschoss, Eingangstreppe, Bodenbelag Treppenhaus) auf, ein Zusammenhang mit Setzungseinflüssen, die aus dem Bergbau resultieren sollen, sind aber vorliegend vermutlich nicht zu unterstellen. Eine abschließende Klärung des Sachverhalts war durch die rein augenscheinliche Untersuchung während des Ortstermins nicht möglich. Dem Zustand „Lage im ehemaligen und sich beruhigten Bergbaugebiet“ wird vorliegend kein Werteeinfluss beigemessen.

Anmerkung:

In dieser Wertermittlung sind eine lageübliche Baugrund- und Grundwassersituation insoweit berücksichtigt, wie sie in die Vergleichskaufpreise bzw. Bodenrichtwerte eingeflossen sind. Darüberhinausgehende vertiefende Untersuchungen und Nachforschungen wurden nicht angestellt.

4 rechtliche Situation, tatsächliche Nutzung

tatsächliche Nutzung:	Das Bewertungsobjekt stand zum Zeitpunkt des Ortstermins leer. Ein Gewerbebetrieb wird im Objekt nicht geführt.
Miet-/Pachtverträge:	Erträge wurden zum Zeitpunkt des Ortstermins keine erzielt.
beitrags- und abgabenrechtlicher Zustand:	Das Bewertungsobjekt ist gemäß Auskunft des zuständigen Amtes der Stadt-/ Gemeindeverwaltung bezüglich der Beiträge und Abgaben für Erschließungseinrichtungen nach BauGB und KAG beitrags- und abgabenfrei. Dies schließt nicht aus, dass in Zukunft Ausbaubeiträge für Erneuerungen, Erweiterungen, Umbau oder Verbesserungen von Erschließungsanlagen nach § 8 KAG (Nordrhein-Westfalen) anfallen werden.
Entwicklungszustand (Grundstücksqualität):	baureifes Land (vgl. § 3 Abs. 4 ImmoWertV 2021)
Zulässigkeit von Vorhaben:	Für den Bereich des Bewertungsobjektes ist gemäß Darstellung im Geo-Datenserver der zuständigen Stadt-/ Kreisverwaltung (osp.de/bauleitplanung.nrw) kein rechtskräftiger Bebauungsplan vorhanden. Das Bewertungsgrundstück befindet sich im Bereich der Ortslage von Myhl. Die Zulässigkeit von Bauvorhaben ist nach § 34 BauGB zu beurteilen. Der Flächennutzungsplan stellt die Lage des Bewertungsobjektes als gemischte Baufläche dar.
Landschafts-/ Naturschutz:	Gemäß Auskunft des zuständigen Amtes der Kreisverwaltung liegen für das Bewertungsobjekt keine speziellen Auflagen oder Festsetzungen hinsichtlich der Belange von Natur und Landschaft und dessen Schutz vor.
Bodenordnungsverfahren:	Da in Abteilung II des Grundbuches kein entsprechender Vermerk eingetragen ist, wird ohne weitere Prüfung davon ausgegangen, dass das Bewertungsobjekt zum Wertermittlungsstichtag in kein Bodenordnungsverfahren einbezogen ist.
Eintragungen im Baulastenverzeichnis:	Gemäß Auskunft des zuständigen Amtes der Stadt-/ Kreisverwaltung enthält das Baulastenverzeichnis keine das Bewertungsobjekt betreffende Eintragung.
Denkmalschutz:	Gemäß Auskunft des zuständigen Amtes der Stadt-/ Gemeindeverwaltung ist das Bewertungsobjekt nicht denkmalgeschützt.

Bauordnungsrecht:	<p>Eine Bauakte des Bewertungsobjektes liegt beim zuständigen Amt der Kreis-/ Stadt-/ Gemeindeverwaltung vor. Die Bauakte enthält unter anderem den Bauantrag mit Plänen, Skizzen, Grundrissen, Baubeschreibung, Baugenehmigung, Rohbau- und Abnahmebescheinigung zu den Bauvorhaben „Umbau bzw. Erweiterung eines Wohnhauses, Hausabwasserinstallation“ aus 1968-1969 und „Errichtung einer Garage“ aus 1972-1973.</p> <p>Die Übereinstimmung der verfügbaren Skizzen und Pläne mit der Örtlichkeit wurde durch den Sachverständigen geprüft. Eine Prüfung der Übereinstimmung mit den Baugenehmigungen und der verbindlichen Bauleitplanung ist nicht erfolgt.</p> <p>Bei dieser Wertermittlung wurde keine Prüfung hinsichtlich der formellen und materiellen Legalität der vorhandenen baulichen Anlagen durchgeführt. Eine abschließende und verbindliche Prüfung der Zulässigkeit von Nutzungen oder Nutzungsänderungen für den Einzelfall ist nur durch die zuständige Fachbehörde möglich und ist in dieser Wertermittlung nicht enthalten.</p>
grundbuchlich gesicherte Rechte und Belastungen:	<p>Dem Sachverständigen liegt ein unbeglaubigter Grundbuchauszug vom 14.10.2025 vor. Hiernach besteht in Abteilung II des Grundbuchs folgende das Bewertungsobjekt betreffende Eintragung: <i>„Die Zwangsversteigerung zum Zwecke der Aufhebung der Gemeinschaft ist angeordnet (90 K 29/24). Eingetragen am 03.01.2025.“</i></p>
Bewertung der Eintragungen:	<p>Ein etwaiger Werteinfluss der in der Abteilung II des Grundbuches vorhandenen Eintragungen bleibt in dieser Wertermittlung auftragsgemäß unberücksichtigt. Dieser ist bei der Zwangsversteigerung ggf. zusätzlich zu berücksichtigen.</p>
Anmerkung:	<p>Schuldverhältnisse, die ggf. in Abteilung III des Grundbuchs verzeichnet sein können, werden in diesem Gutachten nicht berücksichtigt und sind bei der Zwangsversteigerung ggf. zusätzlich zu berücksichtigen.</p>
nicht eingetragene Rechte und Lasten:	<p>Eine Wohnungsbindung liegt gemäß Auskunft des zuständigen Amtes der Stadt-/ Gemeindeverwaltung nicht vor.</p> <p>Informationen zu sonstigen nicht eingetragenen Lasten und (z.B. begünstigende) Rechte liegen nach Aussage der am Ortstermin teilnehmenden Personen nicht vor. Ggf. vorhandene diesbezügliche Besonderheiten sind zusätzlich zu dieser Wertermittlung zu berücksichtigen.</p>
Altlasten:	<p>Ein Bodengutachten hinsichtlich evtl. Altlasten liegt nicht vor. Eine diesbezügliche Untersuchung und Bewertung des Baugrundes ist vom Gutachterauftrag nicht erfasst und wurde nicht vorgenommen.</p> <p>Gemäß Auskunft des zuständigen Amtes der Kreisverwaltung ist das Bewertungsobjekt im Altlastenverdachtsflächenkataster nicht als Verdachtsfläche aufgeführt.</p>

5 Beschreibung der Gebäude und Außenanlagen

5.1 Vorbemerkungen zur Gebäudebeschreibung

Grundlage für die Gebäudebeschreibungen sind die beschafften Informationen sowie die Erhebungen im Rahmen der Ortsbesichtigung.

Die Gebäude und Außenanlagen werden nur insoweit beschrieben, wie es für die Herleitung der Daten in der Wertermittlung notwendig ist bzw. im Rahmen der Ortsbesichtigung möglich war. Hierbei werden die offensichtlichen und vorherrschenden Ausführungen und Ausstattungen beschrieben. In einzelnen Bereichen können Abweichungen auftreten, die dann allerdings nicht werterheblich sind. Angaben über nicht sichtbare Bauteile beruhen auf den Ausführungen im Ortstermin bzw. auf Grundlage der üblichen Ausführung im Baujahr. Die Funktionsfähigkeit einzelner Bauteile und Anlagen sowie der technischen Ausstattungen und Installationen (Heizung, elektrische Anlagen, Wasser, Abwasser etc.) wurde nicht geprüft. Im Gutachten wird, wenn nicht anders beschrieben, die Funktionsfähigkeit unterstellt.

Baumängel und -schäden wurden soweit aufgenommen, wie sie zerstörungsfrei, d.h. offensichtlich erkennbar waren. Ein Anspruch auf eine vollständige Erfassung aller Baumängel und -Schäden kann hieraus nicht abgeleitet werden. Diesbezügliche zusätzlich vorhandene und im Ortstermin nicht offensichtlich feststellbare Schäden sind in diese Wertermittlung nicht eingeflossen, sodass empfohlen wird, diesbezüglich eine vertiefende Untersuchung anstellen zu lassen. In diesem Gutachten sind die Auswirkungen der aufgeführten vorhandenen Bauschäden und Baumängel auf den Verkehrswert lediglich pauschal berücksichtigt worden.

Untersuchungen auf pflanzliche und tierische Schädlinge sowie über gesundheitsschädigende Baumaterialien wurden nicht durchgeführt und bei der Wertermittlung nicht berücksichtigt. Es wird ggf. empfohlen, eine diesbezüglich vertiefende Untersuchung anstellen zu lassen.

5.2 Zweifamilienwohnhaus

5.2.1 Allgemeine Beschreibung

Kenndaten:	zwei Vollgeschosse
	voll unterkellert
	nicht ausgebautes Dachgeschoss
	311 m ² Bruttogrundfläche (BGF)
	Baujahr 1930
	zwei Wohnungen
	Wohnung Erdgeschoss (EG) mit drei Zimmern, Küche, Diele, Gäste-WC/ Dusche, Bad und überdachte Terrasse (119 m ² Wohnfläche)
	Wohnung Obergeschoss (OG) mit zwei Zimmern, Küche, Diele, Bad und Dachterrasse (56 m ² Wohnfläche)

Umnutzungen/ Modernisierung seit dem Baujahr:	<p>im Rahmen der Aufstockung/ Erweiterung in 1968/ 1969</p> <ul style="list-style-type: none">– Erneuerung der Dacheindeckung– Modernisierung der Leitungssysteme– Modernisierung/ Einbau von Bädern– Modernisierung des Innenausbau– Veränderung der Grundrissgestaltung <p>hiernach</p> <ul style="list-style-type: none">– überwiegende Erneuerung der einfachverglasten Holzfenster in 1978– Einbau eines Kachelofens in 1984– Erneuerung des Gäste-WC/ Dusche 1987– Erneuerung der Heizungsanlage in 1987– Erneuerung des Badezimmers im OG in 1998– Erneuerung des Brenners der Heizungsanlage in 2008– Erneuerung der Hauseingangstüre in 2009– Erneuerung der Fenster der Wohnung im OG in 2017– Erneuerung des WC im Badezimmer EG in 2020
Energieausweis:	<p>Der Energieausweis vom 30.10.2024 gemäß § 80 Gebäudeenergiegesetz (GEG) zum Energiebedarf weist einen Energiebedarfskennwert in Höhe von 215,7 kWh / (m² * a). Das entspricht einem energetisch nicht wesentlich modernisierten Einfamilienwohnhaus, was plausibel erscheint.</p> <p>Die CO₂-Emissionen betragen 68,0 kg/ (m²*a).</p>
energetische Qualität:	<p>Der energetische Bauzustand ist als einfach bis mittel zu bezeichnen (Öl-Niedertemperaturanlage, Fenster mit Einscheibenverglasungen, Verglasung aus den 1970er Jahren, mit Isolierverglasung bzw. mit Wärmeschutzverglasung aus 2017, nicht wärme gedämmte Fassade, wärme gedämmte Dachflächen).</p>
Nachrüstpflichten:	<p>Die im GEG genannten Nachrüstpflichten sind im Bewertungsobjekt umgesetzt bzw. nicht relevant, so dass sich kein Handlungsbedarf ergibt.</p>
Nachhaltigkeitszertifikat:	<p>kein Nachhaltigkeitszertifikat vorhanden oder geplant</p>
Barrierefreiheit:	<p>Zugang nicht barrierefrei ausgestaltet schwellefreie Türöffnungen < 0,90 m ausreichende Bewegungsflächen nur in Teilen der Räume vorhanden barrierefreie/ behindertengerechte Nachrüstung nur teilweise und mit entsprechendem Bauaufwand möglich.</p>

Bau- und Unterhaltungszustand,
Schäden und Mängel:

Der Bau- und Unterhaltungszustand ist altersentsprechend leicht unterdurchschnittlich. Es wurden während der Ortsbesichtigung folgende Bauschäden und -mängel festgestellt bzw. durch die an der Ortsbesichtigung teilnehmenden Personen beschrieben:

- Riss im straßenseitigen Sockelputz
- Riss des dauerelastischen Dichtstoffs der vertikalen Dehnungsfuge zwischen den Gebäudeteilen Altbau/Anbau
- Ausbrüche in Fugen der Klinkerverkleidung
- teilweise fehlender Oberputz und Risse an der Hauseingangstreppe
- Auffeuchtung mit Beschichtungsablösung an der Unterseite der Hauseingangsüberdachung
- Riss/ Absackung an der Außentreppe von der Terrasse
- Putz- und Beschichtungsablösung mit kristallisierten Salzen auf der Oberfläche an Erdberührten Kelleraußenwänden
- Risse in Fliesen im Eingangsbereich/ Treppenhaus im Bereich Hauseingangstüre
- Ablösung der Folierung der Hauseingangstüre und fehlende Abschlussleiste
- Riss einer Doppelstegplatte der Terrassenüberdachung
- Risse und Putzabplatzungen an Wand und Belägen an Dachschrägen in abgetrenntem Raum im Speicher
- teilweise Beschädigungen am Laminat in der Wohnung im OG

5.2.2 Gebäudekonstruktion

Konstruktionsart:

massiv

Wände:

Kellerwände in Stampfbeton oder Hohlblocksteinmauerwerk
 aufgehende Geschosse in Hohlblockstein-, Bims- bzw. Kalksandsteinmauerwerk
 Fassade einschalig mit Oberputz oder zweischalig mit Luftschicht und Klinkersteinverblender

Geschossdecken:

Keller mit Betondecken zwischen Stahlträgern
 sonst Stahlbeton- oder Holzbalkendecken

Treppen:

Keller- und Geschosstreppen in Stahlbeton mit Kunststeinbelag

Dach:

Satteldach mit einseitigem Walm als Holzkonstruktion
 Dacheindeckung aus einem Betondachstein
 Wärmedämmung aus einer alukaschierten, künstlichen Mineralfaser im Sparrenzwischenraum
 Dachrinnen und Regenfallrohre aus Zinkblech

werthaltige einzelne Bauteile:

- Ver- und Entsorgungsanlagen
- Hauseingangstreppe
- Eingangsüberdachung

– überdachte Terrasse

5.2.3 Allgemeine technische Gebäudeausstattung

Elektro- und sonstige technische Installation:	mit mehreren Steckdosen und einem bis zwei Lichtschalter je Raum in einfacher bis mittlerer Ausstattung Absicherung mit Dreh- und Kippsicherungen in Elektroanschluss-/ Sicherungsschrank, Ausstattung nicht zeitgemäß
Heizungsinstallation:	Öl-Niedertemperaturheizung (Baujahr 1987, Brenner aus 2008), Brennstoff gelagert in Stahlheizöltank Flach- oder Rippenheizkörper und Handtuchheizkörper im Badezimmer OG Warmwassererzeugung zentral über die Heizungsanlage
Sanitärinstallation:	Gäste-WC EG: WC, Waschbecken und bodengleiche Dusche Badezimmer EG: WC, zwei Waschbecken und Badewanne Badezimmer OG: WC, Waschbecken und Dusche als Kabine mit Tasse Ausstattung in mittlerem Standard (Badezimmer EG noch ursprünglich)

5.2.4 Nutzungseinheiten, Raumaufteilung Zweifamilienwohnhaus und Anbau

Die folgende Wohnflächenberechnung wurde auf der Grundlage des während des Ortstermins gefertigten Aufmaßes in Verbindung mit den Plänen aus der beschafften Bauakte erstellt. Sie entspricht den Vorgaben der Wohnflächenverordnung (WoFIV). Diese sieht entsprechend § 4 (2) vor, dass Grundflächen von Räumen und Raumteilen mit einer lichten Höhe von mindestens einem Meter und weniger als zwei Metern zur Hälfte und entsprechend § 4 (4) die Grundflächen von Balkonen und Terrassen in der Regel zu einem Viertel, höchstens jedoch zur Hälfte anzurechnen sind. Heizungs-, Bodenräume und Garagen gehören entsprechend § 2 (3) nicht zur Wohnfläche.

Beim Bewertungsobjekt sind eine überdachte Terrasse im Erdgeschoss und eine Dachterrasse vorhanden. Unter Berücksichtigung der Eigenschaften Ausrichtung, Größe, dem Schutz vor Einblicken und der Ausstattung wird die überdachte Terrasse im Erdgeschoss mit ein Halb (Faktor $0,50 = \frac{1}{2}$) und die Dachterrasse mit einem Viertel (Faktor $0,25 = \frac{1}{4}$) angerechnet. Aus Gründen der Modellkonformität erfolgt die Berechnung und Zugrundelegung der Wohnfläche im Ertragswertverfahren (vgl. Abschnitt 6.4) streng nach WoFIV.

<u>Wohnung Erdgeschoss</u>		<u>Wohnflächen</u>	
Diele		18,36 m ²	
Gäste-WC		2,36 m ²	
Schlafzimmer		14,86 m ²	
Kinderzimmer		11,76 m ²	
Badezimmer		5,08 m ²	
Wohn-/ Esszimmer		40,17 m ²	
überdachte Terrasse		28,01 m ²	Anrechnung zu $\frac{1}{2}$ mit 14,01 m ²
Küche		11,99 m ²	
	gesamt	118,59 m ²	
	rund	119,00 m ²	
<u>Wohnung Obergeschoss</u>		<u>Wohnflächen</u>	
Diele		5,54 m ²	
Dachterrasse		17,45 m ²	Anrechnung zu $\frac{1}{4}$ mit 4,36 m ²

Küche	6,86 m ²
Badezimmer	4,05 m ²
Wohnzimmer	20,19 m ²
Schlafzimmer	15,19 m ²
	<hr/>
gesamt	56,19 m ²
rund	56,00 m ²

5.2.5 Raumausstattungen

Fußbodenbeläge:	Estrich, Teppich, (Kunststein) Fliesen, Parkett, Laminat
Wandbeläge:	Mustertapeten, Tapeten oder Putz mit Anstrich, Nut-/ Federbrettbekleidung in den Nassräumen mit Fliesensockel oder wandhohem Fliesenbelag
Deckenbekleidung:	Holzwerkstoffpaneele, Nut-/ Federbrettbekleidung, Tapete oder Putz mit Anstrich
Türen und Türzargen:	Hauseingangstüre aus Kunststoff mit einem Glasausschnitt aus einer Zweischeibenwärme- schutzverglasung Fenstertüre auf die überdachte Terrasse und Dachterrasse Innentüren als Sperrholz- oder Holzwerkstofftüren in Holz- bzw. Holzwerkstoffzargen
Fenster:	aus Holz mit Einscheibenverglasung, Aluminium mit Zweischeibenisolierverglasung bzw. Kunststoff mit Zweischeibenwärmeschutzverglasungen Rollläden vorhanden Fensterbänke innen aus einem Naturstein, außen aus einem Kunststein oder Spaltklinkerplatten

5.3 Anbau

5.3.1 Allgemeine Beschreibung

Kenndaten:	ein Vollgeschoss teil unterkellert Flachdach 82 m ² BGF Baujahr 1969 Wohn-/ Esszimmer, Küche als Teil der Erdgeschosswohnung
Umnutzungen/ Modernisierung seit dem Baujahr:	<ul style="list-style-type: none">– Erneuerung der Küche in 1988– Erneuerung der Dachabdichtung in 2010
energetische Qualität:	Der energetische Bauzustand ist als einfach zu klassifizieren (Anschluss an die Heizungsanlage des Zweifamilienwohnhauses, Fenster aus den 1970er Jahren, nicht wärmedämmte Fassade und vermutlich wärmedämmte Dachflächen im Standard des Baujahrs).
Nachrüstpflichten:	Die im GEG genannten Nachrüstpflichten sind im Bewertungsobjekt umgesetzt bzw. nicht relevant, so dass sich kein Handlungsbedarf ergibt.
Nachhaltigkeitszertifikat:	kein Nachhaltigkeitszertifikat vorhanden oder geplant
Barrierefreiheit:	schwelfreie Türöffnungen < 0,90 m ausreichende Bewegungsflächen in den Räumen zum Teil vorhanden
Bau- und Unterhaltungszustand, Schäden und Mängel:	Der Bau- und Unterhaltungszustand ist altersentsprechend. Es wurden während der Ortsbesichtigung folgende Bauschäden und -mängel festgestellt bzw. durch die an der Ortsbesichtigung teilnehmenden Personen beschrieben: <ul style="list-style-type: none">– Risse in der Außenwand des Wohnzimmers– Beschädigung an der Terrassentüre– Beschädigungen an Holzbauteilen der Dachterrasse

5.3.2 Gebäudekonstruktion

Konstruktionsart:	massiv
Wände:	Kellerwände und aufgehende Geschosse in Hohlblock-, Bims- bzw. Kalksandsteinmauerwerk Fassade zweischalig mit Luftschicht und Klinkersteinverblender
Geschossdecken:	Stahlbetondecke
Dach:	Flachdach als Holz- oder Betonkonstruktion mit einer bituminösen Dichtungsbahneindeckung vermutlich mit Wärmedämmung innenliegende Bodenabläufe zur Dachentwässerung
werthaltige einzelne Bauteile:	<ul style="list-style-type: none">– Kachelofen– Dachterrasse

5.3.3 Allgemeine technische Gebäudeausstattung

Elektro- und sonstige technische Installation:	mit mehreren Steckdosen und ein bis zwei Lichtschaltern je Raum in einfacher bis mittlerer Ausstattung Anschluss an die Elektroverteilung des Zweifamilienwohnhauses
Heizungsinstallation:	Anschluss an die Heizungsanlage im Zweifamilienwohnhaus Ribbenheizkörper in den Zimmern

5.3.4 Raumausstattungen

Fußbodenbeläge:	Fliesen, Parkett
Wandbeläge:	Mustertapeten bzw. Tapeten/ Putz mit Anstrich
Deckenbekleidung:	Putz mit Anstrich, teilweise Abkastungen mit eingelassenen Deckenspots
Türen und Türcargen:	Ausgangstüre auf die Terrasse aus Aluminium mit einer Zweischiebenisolierverglasung Innentüren wie Wohnhaus
Fenster:	aus Aluminium mit Zweischiebenisolierverglasungen Rollläden vorhanden Fensterbänke wie Wohnhaus

5.4 Gartenhaus

Kenndaten:	ein Vollgeschoss nicht unterkellert 19 m ² BGF Baujahr um 1978 15 m ² Nutzungsfläche
Umnutzungen/ Modernisierungen seit dem Baujahr:	keine
Wände:	Ziegel-, Hohlblock-, Bims- bzw. Kalksandsteinmauerwerk Fassade einschalig mit Oberputz und Anstrich
Dach:	flachgeneigtes Satteldach als Holzkonstruktion mit einer Bitumenschindeleindeckung
Türen/Tore/Fenster:	Fenstertüre und Fenster aus Holz mit Einscheibenverglasungen
Innenausbau:	Bodenbelag mit Fliesen, Wände und Deckenbekleidung mit einer Nut-/ Federbrettbekleidung
werthaltige einzelne Bauteile:	keine
Bau- und Unterhaltungszustand, Schäden und Mängel:	Der Bau- und Unterhaltungszustand ist altersentsprechend. Es wurden während der Ortsbesichtigung Beschädigungen/ Aufweichungen der Zugangstüre zum Nebenraum festgestellt.
Nutzungspotenzial:	Abstellflächen/ Hobbyraum, Nebenraum zu Abstellzwecken

5.5 Garage

Kenndaten:	ein Vollgeschoss nicht unterkellert 49 m ² BGF Baujahr um 1973 40 m ² Nutzungsfläche
Umnutzungen/ Modernisierungen seit dem Baujahr:	– Erweiterungen in 1984
Wände:	Hohlblock-, Bims- bzw. Kalksandsteinmauerwerk Fassade einschalig mit Oberputz und Anstrich, straßenseitig mit Klinkersteinverblander
Dach:	Flachdach als Holzkonstruktion mit einer bituminösen Dichtungsbahneindeckung
Türen/Tore/Fenster:	Metallschwinger (motorisch betrieben), Metallausgangstüre in den Garten, Glasbausteinfeld
Innenausbau:	Bodenbelag mit Estrich, Wände mit Putz und Anstrich
werthaltige einzelne Bauteile:	keine
Bau- und Unterhaltungszustand, Schäden und Mängel:	Der Bau- und Unterhaltungszustand ist altersentsprechend. Es wurden während der Ortsbesichtigung folgende Bauschäden und -mängel festgestellt bzw. durch die an der Ortsbesichtigung teilnehmenden Personen beschrieben: – Auffeuchtungen/ Undichtigkeiten des Daches – Auffeuchtungen mit Beschichtungsablösungen im Bereich der Ausgangstüre
Nutzungspotenzial:	KFZ-Stellplatz, Abstellflächen

5.6 bauliche Außenanlagen und sonstige Anlagen

Die Zufahrt zur Garage und zum Hauseingang sind gepflastert. Das Pflaster ist teilweise abgesackt. Es besteht eine Außentreppe zu einem Kellerraum, die mit Natursteinelementen und Pflanzbeeten abgefangen ist. Der Bereich vor dem Kellerausgang ist gepflastert. Zwischen Garage und Anbau besteht eine Mauer, die das Erdreich zum Garten hin abfängt. Sie weist im rechten Bereich einen durchgehenden Riss auf. Der Garten auf der straßenabgewandten Seite fällt nach Nord-Osten ab und stellt sich als Wiesenfläche dar. Der Garten ist mit einem Stabmatten- bzw. Maschendrahtzaun eingefriedet. Der Garten befindet sich in einem vernachlässigten Zustand.

6 Ermittlung des Verkehrswerts

6.1 Verfahrenswahl mit Begründung

Der Verkehrswert ist nach § 194 BauGB folgendermaßen gesetzlich definiert: „*der Verkehrswert (Marktwert) wird durch den Preis bestimmt, der im Zeitpunkt, auf den sich die Ermittlung bezieht, im gewöhnlichen Geschäftsverkehr nach den rechtlichen Gegebenheiten und tatsächlichen Eigenschaften, der besonderen Beschaffenheit und der Lage des Grundstücks oder des sonstigen Gegenstands der Wertermittlung ohne Rücksicht auf ungewöhnliche oder persönliche Verhältnisse zu erzielen wäre.*“

Zur Ermittlung des Verkehrswertes sind grundsätzlich das Vergleichswert-, Ertragswert-, Sachwert- oder mehrere dieser Verfahren heranzuziehen. Bei der Wahl des oder der Wertermittlungsverfahren sind die Art des Wertermittlungsobjektes, die im gewöhnlichen Geschäftsverkehr bestehenden Gepflogenheiten, die sonstigen Umstände des Einzelfalls und die Eignung der zur Verfügung stehenden Daten zu berücksichtigen. Bei der Anwendung der genannten Verfahren sind die allgemeinen Wertverhältnisse und die besonderen objektspezifischen Grundstücksmerkmale zu berücksichtigen (§ 6 ImmoWertV 2021). Die allgemeinen Wertverhältnisse richten sich nach der allgemeinen Wirtschaftssituation, den Verhältnissen am Kapitalmarkt sowie den wirtschaftlichen und demographischen Entwicklungen des Gebietes (§ 2 ImmoWertV 2021).

Das vorliegend zu bewertende Grundstück ist mit einem Zweifamilienwohnhaus mit Anbau, Garage und Gartenhaus bebaut, welches in der Vergangenheit anteilig eigengenutzt und vermietet wurde. Aufgrund des Zuschnitts, der gegebenen Ausstattungsqualität und seiner Lage werden solche Objekte bei gewöhnlicher Marktentwicklung von potentiellen Erwerbern für die persönliche eigene Nutzung nachgefragt.

Der Verkehrswert des Bewertungsobjektes wird durch Anwendung des Sachverfahrens ermittelt. Der Sachwert wird gemäß § 35 ImmoWertV 2021 aus der Summe der baulichen und sonstigen Anlagen sowie des Bodenwerts ermittelt. Das Sachwertverfahren basiert im Wesentlichen auf der Beurteilung des Substanzwerts.

Zusätzlich zur Sachwertermittlung wird eine Ertragswertermittlung durchgeführt. Der Ertragswert ergibt sich als Summe von Bodenwert und Ertragswert der baulichen und sonstigen Anlagen (vgl. §§ 27-34 ImmoWertV 2021). Das Ertragswertverfahren basiert im Wesentlichen auf der Ertragsfähigkeit des Grundstückstücks. Das Ergebnis wird informativ dargestellt.

6.2 Bodenwertermittlung

6.2.1 Das Modell zur Bodenwertermittlung der ImmoWertV 2021

Der Bodenwert des Bewertungsobjekt, der ggf. in das Sach- und Ertragswertverfahren an geeigneter Stelle einfließt, wird mittels des Vergleichswertverfahrens zur Bodenwertermittlung auf der Grundlage von mit dem Bewertungsgrundstück in seinen Grundstücksmerkmalen hinreichend übereinstimmenden Vergleichspreisen ermittelt (vgl. § 40 ImmoWertV 2021).

Neben oder anstelle solchen/r Vergleichspreise(n) kann insbesondere bei bebauten Grundstücken ein objektspezifisch angepasster Bodenrichtwert im Sinne des § 26 Abs. 2 herangezogen werden. Bodenrichtwerte werden durch den zuständigen Gutachterausschusses für Grundstückswerte lagebezogen abgeleitet, festgesetzt und veröffentlicht. Sie werden auf den m² Grundstücksfläche bezogen und beziehen sich auf ein Bodenrichtwertgrundstück. Dieses ist ein unbebautes und fiktives Grundstück, dessen Grundstücksmerkmale weitgehend mit den vorherrschenden grund- und bodenbezogenen wertbeeinflussenden Grundstücksmerkmalen in der jeweiligen Bodenrichtwertzone übereinstimmt (§ 13 ImmoWertV 2021). Mittels Umrechnungskoeffizienten und Indexreihen ist der lagebezogene Bodenrichtwert an die objektspezifischen Merkmale des Bewertungsgrundstückes anzupassen (§§ 18 und 19 ImmoWertV 2021).

Steht keine ausreichende Anzahl von Vergleichspreisen oder steht kein geeigneter Bodenrichtwert zur Verfügung, kann der Bodenwert deduktiv oder in anderer geeigneter Weise ermittelt werden.

Grundsätzlich erfolgt die Bodenwertermittlung unter der Fiktion, dass das Grundstück unbebaut ist. Die tatsächliche bauliche Nutzung kann den Bodenwert beeinflussen, wenn dies dem gewöhnlichen Geschäftsverkehr entspricht, bauliche Anlagen auf einem Grundstück im Außenbereich rechtlich und wirtschaftlich weiterhin nutzbar sind oder bei einem Liquidationsobjekt mit einer alsbaldigen Freilegung nicht zu rechnen ist.

Die Bodenwertermittlung erfolgt vorliegend auf Bodenrichtwertbasis.

6.2.2 Bodenrichtwert mit Definition des Bodenrichtwertgrundstücks

Der für die Lage zutreffende Bodenrichtwert beträgt 220,-- EUR/ m² zum Stichtag 01.01.2025. Das Bodenrichtwertgrundstück ist wie folgt definiert:

Gemeinde	Wassenberg
Ortsteil	Myhl
Bodenrichtwertnummer	36008
Entwicklungsstufe	baureifes Land
Art der Nutzung	MD (Dorfgebiet)
beitrags- und abgabenrechtlicher Zustand	frei
Anzahl der Vollgeschosse	I-II
Grundstückstiefe	35 m

Der durch den zuständigen Gutachterausschuss veröffentlichte Bodenrichtwert hat sich für die Örtlichkeit des Bewertungsobjektes in der Vergangenheit wie folgt entwickelt:

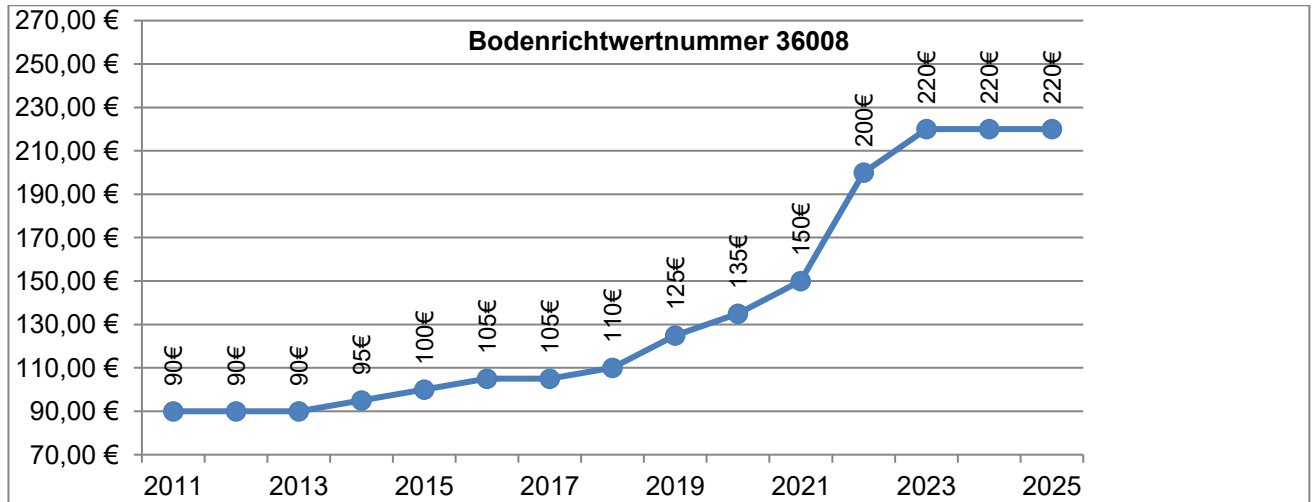

6.2.3 Beschreibung des Bewertungsgrundstücks

Entwicklungszustand	baureifes Land
Art der Nutzung	M (gemischte Baufläche)
beitrags- und abgabenrechtlicher Zustand	frei
Anzahl der möglichen Vollgeschosse	II
Grundstückstiefe	37 m
Grundstücksfläche	794 m ²

6.2.4 Bodenwertermittlung des Bewertungsgrundstücks

Die Bewertung des Bodenwerts des Bewertungsobjektes erfolgt durch eine Vorder-/Hinterlandbewertung. Die Festlegung der Grundstückstiefe, bis zu der von Vorderland und ab welcher von Hinterland auszugehen ist, erfolgt entsprechend der seitens des zuständigen Gutachterausschusses für Grundstückswerte ermittelten und veröffentlichten Eigenschaften des Bodenrichtwertgrundstückes in der Bodenrichtwertzone, der das Bewertungsgrundstück zuzuordnen ist (vgl. Abschnitt 6.2.2). Hinterland reicht bis 25 m hinter Vorderland.

Vorderlandflächen werden mit dem zutreffenden Bodenrichtwert, Hinterlandflächen mit einem Wertanteil von 20 % in Bezug auf den gleichen Bodenrichtwert (übliche Spanne 10-20% in Abhängigkeit von Zuschnitt und Nutzbarkeit) bewertet. Der relative Bodenwertansatz von Hinterlandflächen wird modellbedingt (Auswertemodell des Gutachterausschusses für Grundstückswerte im Kreis Heinsberg) auf ganze Euro gerundet. Die in den letzten Jahren erfolgte positive Bodenwertentwicklung stagniert. Eine positive Anpassung des Bodenrichtwertes (lineare Extrapolation) erfolgt vorliegend nicht.

Die Art der Nutzung des Bewertungsgrundstücks weicht von derjenigen des Richtwertgrundstückes ab. Ein Wertab- oder -zuschlag erfolgt aufgrund sich aufhebender Vor- und Nachteile nicht.

I. Anpassung des Bodenrichtwerts für Wohnbauflächen (Ausgangswert: 220,- EUR/m²)			
	Richtwertgrundstück	Bewertungsgrundstück	Anpassungsfaktor
Stichtag	01.01.2025	13.01.2026	× 1,00
Art der Nutzung	MD	M	× 1,00
angepasster b/a-freier Bodenrichtwert			= 220,00 EUR/m ²
beim Bewertungsobjekt noch ausstehende Beiträge u.ä.			– 0,00 EUR/m ²
relativer b/a-freier Bodenwert auf Bodenrichtwertbasis			= 220,00 EUR/m ²

II. Ermittlung des Bodenwerts Vorderland	
relativer b/a-freier Bodenwert	= 220,00 EUR/m ²
Fläche	× 750 m ²
b/a-freier Bodenwert Vorderland	= 165.000,00 EUR

II. Ermittlung des Bodenwerts Hinterland	
relativer b/a-freier Bodenwert	= 44,00 EUR/m ²
Fläche	× 44 m ²
b/a-freier Bodenwert Hinterland	= 1.936,00 EUR

6.3 Sachwertermittlung

6.3.1 Das Sachwertmodell der ImmoWertV 2021

Das Modell der Verkehrswertermittlung im Sachwertverfahren ist in den §§ 35 - 39 ImmoWertV 2021 gesetzlich geregelt. Der Sachwert wird gemäß § 35 ImmoWertV 2021 aus der Summe der baulichen und sonstigen Anlagen sowie des Bodenwerts ermittelt. Dabei ergibt sich der vorläufige Sachwert des Grundstücks aus dem vorläufigen Sachwert der baulichen Anlagen, der baulichen Außenanlagen sowie des ermittelten Bodenwerts. Dieser ist mit einem objektspezifisch angepassten Sachwertfaktor und bei Bedarf einer zusätzlichen Marktanpassung zu modifizieren. Der Sachwert ergibt sich aus diesem marktangepassten vorläufigen Sachwert und der Berücksichtigung etwaiger vorhandener besonderer objektspezifischer Grundstücksmerkmale.

Gemäß §§ 36 ImmoWertV 2021 sind bei der Ermittlung des vorläufigen Sachwertes der baulichen Anlagen in der Regel modellhafte regionalisierte Kostenkennwerte zu Grunde zu legen, die auf eine Flächen-, Raum oder sonstige Bezugseinheit bezogen sind (Normalherstellungskosten). Durch Multiplikation mit der Anzahl der entsprechenden Bezugseinheiten, gegebenenfalls zusätzlicher Berücksichtigung hierin nicht erfasster werthaltiger einzelner Bauteile, Umrechnung auf den Wertermittlungstichtag mittels des zutreffenden Preisindex für die Bauwirtschaft des Statistischen Bundesamtes (Baupreisindex) und der Anwendung der zutreffenden linearen Alterswertminderung nach § 38 ImmoWertV 2021 ergibt sich dieser vorläufige Sachwert. Der vorläufige Sachwert der baulichen Außenanlagen und sonstigen Anlagen ist gemäß § 37 ImmoWertV 2021 gesondert zu ermitteln, soweit die Anlagen wertbeeinflussend sind und nicht bereits anderweitig erfasst wurden. Der vorläufige Sachwert dieser Anlagen kann nach den durchschnittlichen Herstellungskosten, nach Erfahrungssätzen oder hilfsweise durch sachwertständige Schätzung ermittelt werden. Zusammen mit dem ermittelten Bodenwert ergibt sich der vorläufige Sachwert des Grundstücks.

Der so ermittelte vorläufige Sachwert des Grundstücks ist abschließend hinsichtlich seiner Realisierbarkeit auf dem örtlichen Grundstücksmarkt zu beurteilen und an die Marktverhältnisse anzupassen. Dies erfolgt gemäß § 21 ImmoWertV 2021 mittels Sachwertfaktoren, die nach den Grundsätzen des Sachwertverfahrens auf der Grundlage von geeigneten Kaufpreisen und den ihnen entsprechenden vorläufigen Sachwerten ermittelt werden. Gemäß § 35 Abs. 3 ImmoWertV 2021 ist der vorläufige Sachwert (Summe aus vorläufigem Sachwert der baulichen Anlagen, baulichen Außenanlagen und dem ermittelten Bodenwert) durch Multiplikation mit einem objektspezifisch angepassten Sachwertfaktor anzupassen, um den marktangepassten vorläufigen Sachwert zu ermitteln. Eine zusätzliche Marktanpassung kann durch marktübliche Zu- oder Abschläge erforderlich sein, um die allgemeinen Wertverhältnisse zu berücksichtigen (§ 7 Abs. 2 ImmoWertV auf 2021)

Etwaige bis zu diesem Verfahrensschritt nicht berücksichtigte Besonderheiten können als besonderes objektspezifisches Grundstücksmerkmal berücksichtigt werden (§ 35 Abs. 4 ImmoWertV 2021).

6.3.2 Sachwertberechnung

Gebäudebezeichnung	Zweifamilienwohnhaus	Anbau
Berechnungsbasis Bruttogrundfläche (BGF)	311,00 m ²	82,00 m ²
Baupreisindex (BPI) zum 15.11.2025 (2010 = 100)	190,6	190,6
Normalherstellungskosten der baulichen Anlagen (inkl. Baunebenkosten - BNK) NHK im Basisjahr (2010) NHK am Wertermittlungsstichtag	667,00 EUR/m ² BGF 1.271,30 EUR/m ² BGF	902,00 EUR/m ² BGF 1.719,21 EUR/m ² BGF
Regionalfaktor	1,00	1,00
Herstellungskosten Normgebäude	395.374,30 EUR	140.975,22 EUR
Alterswertminderung	linear	linear
Gesamtnutzungsdauer (GND)	80 Jahre	80 Jahre
Restnutzungsdauer (RND)	30 Jahre	30 Jahre
Alterswertminderungsfaktor	37,50 %	37,50 %
werthaltige einzelne Bauteile (üblicher Umfang)	10.235,22 EUR	2.159,92 EUR
vorläufiger Sachwert der baulichen Anlagen (inkl. BNK)	158.500,58 EUR	55.025,63 EUR

Gebäudebezeichnung	Garage	Gartenhaus
Berechnungsbasis BGF	49,00 m ²	19,00 m ²
BPI zum 15.11.2025 (2010 = 100)	190,6	190,6
Normalherstellungskosten der baulichen Anlagen (inkl. BNK)		
NHK im Basisjahr (2010)	497,00 EUR/m ² BGF	631,00 EUR/m ² BGF
NHK am Wertermittlungsstichtag	947,28 EUR/m ² BGF	1.202,69 EUR/m ² BGF
Regionalfaktor	1,00	1,00
Herstellungskosten Normgebäude	46.416,72 EUR	22.851,11 EUR
Alterswertminderung	linear	linear
Gesamtnutzungsdauer (GND)	60 Jahre	40 Jahre
Restnutzungsdauer (RND)	15 Jahre	10 Jahre
Alterswertminderungsfaktor	25,00 %	25,00 %
werthaltige einzelne Bauteile (üblicher Umfang)	keine	keine
vorläufiger Sachwert der baulichen Anlagen (inkl. BNK)	11.604,18 EUR	5.712,78 EUR

vorläufiger Sachwert der baulichen Anlagen insgesamt (ohne Gartenhaus)		222.970,47 EUR
vorläufiger Sachwert der baulichen Außenanlagen und sonstigen Anlagen (modellbeginnt 8 %)	+	17.837,64 EUR
vorläufiger Sachwert der baulichen und Außenanlagen sowie sonstigen Anlagen	=	240.808,11 EUR
Bodenwert Vorderland (vgl. Bodenwertermittlung)	+	165.000,00 EUR
vorläufiger Sachwert des Grundstücks	=	405.808,11 EUR
objektspezifisch angepasster Sachwertfaktor	×	0,95
marktangepasster vorläufiger Sachwert des Grundstücks	=	385.517,70 EUR
besondere objektspezifische Grundstücksmerkmale		
- Bauschäden und -mängel	-	29.300,00 EUR
- Bodenwert Hinterland	+	1.936,00 EUR
- Abweichung Außenanlagen vom modellbedingten Ansatz	-	13.482,48 EUR
- Zeitwert der vom üblichen Umfang abweichenden werthaltigen, einzelnen Bauteile	+	5.376,30 EUR
- Zeitwert Gartenhaus	+	5.712,78 EUR
- Zeitwert Kellerteilausbau	+	6.290,78 EUR
Sachwert des Grundstücks	=	362.051,08 EUR
		rd. 362.000,00 EUR

6.3.3 Erläuterungen zu den Wertansätzen in der Sachwertberechnung

Berechnungsbasis

Die Berechnung der Gebäudegrundflächen (Bruttogrundfläche - BGF) wurde vom Sachverständigen auf Grundlage der beschafften Pläne aus der Bauakte durchgeführt. Der Inhalt der Pläne wurde durch im Ortstermin genommene Probemaße kontrolliert und wo erforderlich korrigiert oder ergänzt. Die Berechnungen erfolgten entsprechend der Bestimmungen der diesbezüglichen Vorschrift (§ 12 Abs.5 Satz 3, § 36 Abs. 2, Anlage 4 ImmoWertV 2021, DIN 277 – 2021/08, Anlage V zum Sachwertmodell der AGVGA-NRW). Bei der Ermittlung der für die Wertermittlung herangezogenen Bruttogrundfläche wurde auf die geeignete Stelle gerundet.

Herstellungskosten

Die Anlage 4 der ImmoWertV 2021 enthält die Normalherstellungskosten (NHK) 2010, die einer Sachwertermittlung vorrangig zu Grunde zu legen sind. Diese erfassen die Kostengruppen 300 und 400 der DIN 276 - 1:2006-11, enthalten die Umsatzsteuer und üblichen Baunebenkosten, sind bezogen auf den Preisstand „Jahresdurchschnitt 2010“ und wurden in der vorliegenden Ermittlung der Herstellungskosten in Ansatz gebracht.

Der Regionalfaktor beschreibt das Verhältnis der durchschnittlichen Baukosten einer Region zu den bundesdurchschnittlichen Baukosten. Es wird vorliegend der Regionalfaktor angewendet, den der örtlich zuständige Gutachterausschuss in seinem Modell bei der Ableitung der für die Wertermittlung erforderlichen Daten berücksichtigt hat.

Baupreisindex

Die Anpassung der NHK aus dem Basisjahr an die allgemeinen Wertverhältnisse am Wertermittlungstichtag erfolgte mittels des Verhältnisses des Baupreisindex am Wertermittlungstichtag und dem Baupreisindex im Basisjahr (2010 = 100). Der Baupreisindex zum Wertermittlungstichtag wurde beim Statistischen Bundesamt recherchiert.

Gesamtnutzungsdauer (GND)

Die GND bezeichnet die Anzahl der Jahre, in denen eine bauliche Anlage bei ordnungsgemäßer Bewirtschaftung vom Baujahr an gerechnet üblicherweise wirtschaftlich genutzt werden kann (§ 4 ImmoWertV 2021). Sie hat sich in den vergangenen Jahrzehnten aufgrund gewachsener Ansprüche gegenüber früheren Ansprüchen deutlich vermindert. Es ist nicht die technische Standdauer gemeint, die wesentlich länger sein kann.

In der Anlage 1 zu § 12 Abs. 5 Satz 1 ImmoWertV 2021 werden Modellansätze für die GND unterschiedlicher Arten von baulichen Anlagen wie folgt angegeben:

- freistehende Ein- und Zweifamilienhäuser, Doppelhäuser, Reihenhäuser: 80 Jahre
- Mehrfamilienhäuser und Wohnhäuser mit Mischnutzung: 80 Jahre
- Geschäftshäuser, Bürogebäude und Banken: 60 Jahre
- Kauf-/Warenhäuser, Kindergärten, Schulen, Wohnheime, Alten-/Pflegeheime: 50 Jahre
- Gemeindezentren, Saalbauten/Veranstaltungsgebäude: 40 Jahre
- Krankenhäuser, Tageskliniken, Beherbergungsstätten, Verpflegungseinrichtungen: 40 Jahre
- Sporthallen, Freizeitbäder/Heilbäder: 40 Jahre
- Verbrauchermärkte, Autohäuser: 30 Jahre
- Einzelgaragen: 60 Jahre
- Tief-/ Hochgaragen als Einzelbauwerk, Betriebs-/Werkstätten, Produktionsgebäude: 40 Jahre
- Lager-/Versandgebäude: 40 Jahre
- Landwirtschaftliche Betriebsgebäude: 30 Jahre

Die GND wurde vorliegend entsprechend der o.a. modellbedingten Vorgaben mit 80 Jahren in Bezug auf das Zweifamilienwohnhaus und Anbau bzw. mit 60 Jahren in Bezug auf die Garage und 40 Jahren in Bezug auf das Gartenhaus angesetzt. Eine Abweichung hierzu würde zu einer Modellunkonformität und somit zu falschen Wertermittlungsergebnissen führen.

Restnutzungsdauer am Wertermittlungsstichtag

Gemäß § 4 Abs. 3 ImmoWertV 2021 bezeichnet die Restnutzungsdauer (RND) die Anzahl der Jahre, in denen eine bauliche Anlage bei ordnungsgemäßer Bewirtschaftung voraussichtlich noch wirtschaftlich genutzt werden kann. Die RND wird in der Regel auf Grundlage des Unterschiedsbetrages zwischen der GND und dem Alter der baulichen Anlage am maßgeblichen Stichtag unter Berücksichtigung individueller Gegebenheiten des Wertermittlungsobjekts ermittelt. Falls beim Bewertungsobjekt Modernisierungsmaßnahmen durchgeführt wurden oder in den Wertermittlungsansätzen unmittelbar erforderliche Arbeiten zur Beseitigung eines Unterhaltungsstaus oder zur Modernisierung in der Wertermittlung als bereits durchgeführt unterstellt wurden, ist das Modell zur Ermittlung der RND gemäß Anlage 2 zu § 12 Abs. 5 Satz 1 ImmoWertV 2021 anzuwenden.

Das Zweifamilienwohnhaus mit Anbau wurde in der Vergangenheit teilweise modernisiert bzw. werden in der vorliegenden Wertermittlung Modernisierungsmaßnahmen unterstellt (Kosten werden als besonderes objektspezifisches Grundstücksmerkmal abgezogen). Die Berücksichtigung dieser Maßnahmen führt unter Anwendung des Modells zur Ermittlung der RND von Wohngebäuden nach Anlage 2 zu § 12 Abs. 5 Satz 1 ImmoWertV 2021 zu einer modifizierten RND. Die Garage wurde erweitert, das Gartenhaus seit der Errichtung nicht modernisiert. In Bezug auf die Garage werden in der vorliegenden Wertermittlung Instandsetzungen unterstellt. Dem Gartenhaus wird aufgrund des Zustandes trotz Überschreitung der GND eine RND beigemessen. Es ergeben sich die folgenden Kenndaten:

	Zweifamilien- wohnhaus	Anbau	Garage	Gartenhaus
tatsächliches Baujahr	1930	1969	1973	1978
Alter am Wertermittlungsstichtag	95 Jahre	56 Jahre	52 Jahre	47 Jahre
GND	80 Jahre	80 Jahre	60 Jahre	40 Jahre
RND	30 Jahre	30 Jahre	15 Jahre	10 Jahre

Alterswertminderung

Entsprechend § 38 ImmoWertV 2021 erfolgt die Alterswertminderung der Gebäude und Anlagen linear.

Normgebäude, werthaltige einzelne Bauteile

Die in der Gebäudeflächenberechnung nicht erfassten und damit im Wert des Normgebäudes nicht berücksichtigten werthaltigen einzelnen Bauteile werden - wenn vorhanden - einzeln erfasst. Danach erfolgen bauteilweise getrennte aber pauschale Herstellungs- bzw. Zeitwertzuschläge. Grundlage dieser Zuschlagsschätzungen sind Erfahrungswerte für durchschnittliche Herstellungskosten für werthaltige einzelne Bauteile. Bei älteren und/ oder schadhaften und/ oder nicht zeitgemäßen werthaltigen einzelnen Bauteile erfolgte die Zeitwertschätzung unter Berücksichtigung diesbezüglicher Abschläge. Vom Üblichen abweichende werthaltige einzelne Bauteile werden modellbedingt nicht im vorläufigen Sachwert der baulichen Anlagen, sondern als besonderes objektspezifisches Grundstücksmerkmal (boG) berücksichtigt. Werthaltige einzelne Bauteile, die in der Berechnung der BGF berücksichtigt wurden oder solche ohne Zeitwert, werden nicht gesondert aufgeführt.

werthaltige einzelne Bauteile	Zeitwert (inkl. BNK)	
	Zweifamilien- wohnhaus	Anbau
Ver- und Entsorgungsanlagen	3.573,75 EUR	EUR
Hauseingangstreppe	2.001,30 EUR	EUR
Hauseingangsüberdachung	2.058,48 EUR	EUR
überdachte Terrasse	5.818,07 EUR	EUR
Dachterrasse	EUR	2.159,92 EUR
Summe	13.451,60 EUR	2.159,92 EUR
Berücksichtigung im vorläufigen Sachwert der baulichen Anlagen	10.235,22 EUR	0,00 EUR
Berücksichtigung als boG	3.216,38 EUR	2.159,92 EUR

bauliche Außenanlagen und sonstige Anlagen

Die wesentlichen baulichen Außenanlagen und sonstigen Anlagen wurden grundsätzlich im Ortstermin getrennt erfasst und einzeln pauschal in ihrem Zeitwert geschätzt. Grundlage hierfür sind Erfahrungswerte für durchschnittliche Herstellungskosten. Bei älteren und/ oder schadhafte baulichen Außenanlagen und sonstigen Anlagen erfolgte die Zeitwertschätzung unter Berücksichtigung diesbezüglicher Abschläge. Bauliche Außenanlagen und sonstige Anlagen ohne Zeitwert werden nicht gesondert aufgeführt. Der zuständige Gutachterausschusses für Grundstückswerte im Kreis Heinsberg berücksichtigt in seinem Modell, das für die Ableitung von Sachwertfaktoren herangezogen wurde, einen pauschalen Wertansatz (hier: 8 % des vorläufigen Sachwertes der baulichen Anlagen) in Bezug auf die wesentlichen baulichen Außenanlagen und sonstigen Anlagen. Zur Wahrung der Modellkonformität wurde dieser Ansatz auch in die vorliegende Sachwertermittlung eingeführt. Die Differenz zum Zeitwert der tatsächlich vorhandenen wesentlichen baulichen Außenanlagen und sonstigen Anlagen wird als boG berücksichtigt.

wesentlichen baulichen und sonstigen Außenanlagen	Zeitwert (inkl. BNK)
gepflasterte Flächen	863,84 EUR
Kellerabgang	2.620,96 EUR
Mauer zwischen Garage und Anbau	203,26 EUR
Einfriedungen	667,10 EUR
Summe	4.355,16 EUR

objektspezifisch angepasster Sachwertfaktor

Der Gutachterausschuss für Grundstückswerte im Kreis Heinsberg ermittelt jährlich Sachwertfaktoren zu Ein- und Zweifamilienhausgrundstücken sowie Reihenendhäusern und Doppelhaushälften. Die Auswertung, die auf durchgeführten Regressionsanalysen beruht, erfolgt kategorisiert in unterschiedliche Bodenwertniveaus. Die Darstellung der Ableitungen erfolgt als Tabelle und zusätzlich auch als Grafik mit zugehöriger Regressionsgleichung. Die Grafik wird als Punktwolke dargestellt, wobei die Punkte einzelne Kaufpreise widerspiegeln. Die Spanne, in der sich die abgeleiteten Sachwertfaktoren bewegen, reicht bei vorläufigen Sachwerten zwischen 350.000,-- EUR bis 450.000,-- EUR (Bewertungsobjekt) von 0,58 bis 1,20. Die den Auswertungen zugrunde liegenden tatsächlichen Kaufpreise stammen aus 2024. In Zeiten steigender bzw. fallender Immobilienpreise hängen die abgeleiteten Faktoren dem jeweiligen aktuellen Marktgeschehen naturgemäß hinterher. Die Datenbasis, das Auswertemodell und das Auswertergebnis zu Sachwertfaktoren des Gutachterausschusses sind dem Sachverständigen wegen seiner Eigenschaft als Mitglied dieses Ausschusses bekannt. Aufgrund aktueller Marktbeobachtungen, sachverständiger Auswertungen und einer entsprechenden sachverständigen Einschätzung erfolgt der Einordnung in die Spanne (s.o.) unter Berücksichtigung der Eigenschaften des Bewertungsobjektes sowie des aktuell gegebenen Immobilienmarktniveaus. Es wird ein objektspezifisch angepasster Sachwertfaktor von 0,95 angesetzt.

besondere objektspezifische Grundstücksmerkmale

Hier werden die wertmäßigen Auswirkungen der nicht in den Wertermittlungsansätzen des Sachwertverfahrens bereits berücksichtigten Besonderheiten des Objekts korrigierend berücksichtigt. Das Bewertungsobjekt weist Bauschäden bzw. -mängel auf (vgl. Kap. 5.2, 5.3, 5.4, 5.5). Im vorliegenden Fall werden Aufwendungen zur Behebung dieser Schäden berücksichtigt. Zusätzlich wird an dieser Stelle der Bodenwert des Hinterlandes, der Differenz Betrag aus dem Wert der tatsächlichen Baulichen Außenanlagen und sonstigen Anlagen und dem Wert der Pauschal angesetzten sowie die Zeitwerte des Gartenhauses, der von den üblichen abweichenden werthaltigen einzelnen Bauteilen und des Kellerteilbaus angesetzt.

a) Bauschäden und -mängel

Bei den angesetzten Bewertungsdaten (z.B. NHK, Normgebäude, etc.) werden grundsätzlich ein bauschadens- und mängelfreier Zustand, eine ordnungsgemäße Bewirtschaftung sowie eine übliche Nutzung unterstellt. Entstandene Abweichungen in Bezug auf die so ermittelten Daten werden durch die Berücksichtigung besonderer objektspezifischer Grundstücksmerkmale korrigiert. Die diesbezüglichen Wertminderungen sind auf der Grundlage von Kosten geschätzt, die zu ihrer Beseitigung aufzuwenden sind. Diese Kosten werden allerdings modellbedingt in gedämpfter Weise eingeführt. Es wird darauf hingewiesen, dass die beschriebenen Bauschäden und -mängel rein augenscheinlich während des Ortstermins aufgenommen wurden. Die Kalkulation erfolgte ohne differenzierte Bestandsaufnahme, Vorplanung oder Kostenschätzung. Vor einer etwaigen Vermögensdisposition wird eine detaillierte Kostenermittlung durch Leistungsausschreibung empfohlen. Erst die Begutachtung durch einen Bauschadenssachverständigen, der eine Bauschadensanalyse mit entsprechenden (evtl. auch bauteilinvasiven) Untersuchungen anstellt, wird einen Rückschluss auf die tatsächlichen Ursachen der festgestellten Bauschäden und -mängel ermöglichen. Die tatsächlich aufzuwendenden Kosten können somit von den folgend aufgeführten Wertbeeinflussungen abweichen.

Bauschäden und -mängel	Wertbeeinflussung insg.
Instandsetzung Risse und Ausbrüche in Fugen in der Außenfassade	- 1.000,00 EUR
Instandsetzung Risse im Mauerwerk im Wohnzimmer des Anbaus	- 4.500,00 EUR
Instandsetzung Hauseingangstreppe	- 800,00 EUR
Instandsetzung Risse in Fliesen im Hauseingangsbereich/Treppenhaus	- 500,00 EUR
Instandsetzung Auffeuchtung Hauseingangsüberdachung	- 1.400,00 EUR
Instandsetzung Hauseingangstüre	- 500,00 EUR
Erneuerung Doppelstegplatte in Terrassenüberdachung	- 400,00 EUR
Erneuerung Terrassentüre aus dem Wohnzimmer	- 700,00 EUR
Erneuerung beschädigter Holzbauteile der Dachterrasse	- 2.200,00 EUR
Erneuerung der wirtschaftlich überalterten Heizungsanlage	- 10.500,00 EUR
Erneuerung Einfachverglaster Fenster und Außentüren	- 1.800,00 EUR
Instandsetzung Absackung Pflaster vor Garage	- 2.700,00 EUR
Instandsetzung Undichtigkeiten Garagendach und Wand im Zuge Ausgangstüre in den Garten	- 1.900,00 EUR
Erneuerung Zugangstüre zum Abstellraum Gartenhaus	- 400,00 EUR
Summe	- 29.300,00 EUR

b) Bodenwert Hinterland

Modellbedingt wird der Bodenwertanteil des Hinterlandes an dieser Stelle in Ansatz gebracht. (vgl. hierzu die Bodenwertermittlung unter 6.2.4).

c) Differenz baulicher Außenanlagen und sonstiger Anlagen

Die baulichen Außenanlagen und sonstigen Anlagen wurden entsprechend der Ableitung des örtlichen Gutachterausschusses mit 8 % der sonstigen baulichen Anlagen berücksichtigt. Dieser Ansatz spiegelt nicht den Zeitwert der tatsächlich vorhandenen baulichen Außenanlagen und sonstigen Anlagen wider. Die Differenz wird an dieser Stelle im Sachwertverfahren berücksichtigt.

Zeitwert tatsächlich vorhandener

baulicher Außenanlagen und sonstiger Anlagen: 4.355,16 EUR

pauschaler Ansatz: 18.401,83 EUR

Differenz: - 14.046,67 EUR

d) werthaltige einzelne Bauteile

Wie im Abschnitt „Normgebäude, werthaltige einzelne Bauteile“ beschrieben werden vom Üblichen abweichende werthaltige einzelne Bauteile als boG berücksichtigt. Dies ist vorliegend der Fall.

e) Kellerteilausbau

Das Kellergeschoss des Anbaus ist zum Teil hochwertiger ausgebaut als das angesetzte Normgebäude. Der Zeitwert des Kellerteilausbau wird unter Berücksichtigung des Standards des Ausbaus zu 6.290,78 EUR ermittelt.

6.4 Ertragswertermittlung

6.4.1 Das Ertragswertmodell der ImmoWertV 2021

Das Modell der Verkehrswertermittlung im allgemeinen Ertragswertverfahren ist in den §§ 27, 28 und 31 - 34 ImmoWertV 2021 beschrieben. Der vorläufige Ertragswert wird auf der Grundlage des nach den §§ 40 - 43 zu ermittelnden Bodenwerts und des Reinertrags im Sinne des § 31 Abs. 1 der ImmoWertV 2021, der Restnutzungsdauer im Sinne des § 4 Abs. 3 der ImmoWertV 2021 und des objektspezifisch angepassten Liegenschaftszinssatz im Sinne des § 33 der ImmoWertV 2021 ermittelt.

Die Ermittlung des vorläufigen Ertragswerts basiert auf den marktüblich erzielbaren jährlichen Erträgen (Mieten und Pachten) aus dem Grundstück. Die Summe aller Einnahmen wird als Rohertrag bezeichnet. Maßgeblich für den Ertragswert des Grundstücks ist jedoch der Reinertrag. Der Reinertrag ermittelt sich aus dem Rohertrag abzüglich der regelmäßig entstehenden Aufwendungen für eine ordnungsgemäße und zulässige Nutzung, die nicht durch Umlagen oder sonstige Kostenübernahmen gedeckt sind. Diese werden als Bewirtschaftungskosten bezeichnet und enthalten die Verwaltung- und Instandhaltungskosten, das Mietausfallwagnis sowie die Betriebskosten im Sinne des § 556 Abs. 1 Satz 2 BGB (vgl. § 32 ImmoWertV 2021).

Um den Reinertragsanteil der baulichen Anlagen zu erhalten, ist der so ermittelte Reinertrag um den Bodenwertverzinsungsbetrag zu mindern. Hierbei ist der objektspezifisch angepasste Liegenschaftszinssatz zu verwenden. Dieser wird auch bei der anschließenden Kapitalisierung des jährlichen Reinertragsanteils der baulichen Anlagen zum Wertermittlungstichtag über die Restnutzungsdauer der baulichen Anlagen zur Ermittlung des vorläufigen Ertragswerts herangezogen (vgl. § 32 ImmoWertV 2021). Zur Ermittlung des objektspezifisch angepassten Liegenschaftszinssatzes ist der ermittelte Liegenschaftszinssatz auf seine Eignung (Aktualität in Bezug auf den maßgeblichen Stichtag und Repräsentativität bezogen auf den jeweiligen Grundstücksmarkt) zu prüfen. Etwaige Abweichungen in Bezug auf die allgemeinen Wertverhältnisse sowie wertbeeinflussende Abweichungen der Grundstücksmerkmale des Bewertungsobjektes sind durch geeignete Indexreihen oder Umrechnungskoeffizienten in Form von zu oder Abschlägen zu berücksichtigen (vgl. § 9 Abs. 1 ImmoWertV 2021). Durch Addition des Bodenwerts ergibt sich der vorläufige Ertragswert.

Etwaige bis zu diesem Verfahrensschritt nicht berücksichtigte Besonderheiten können als besonderes objektspezifisches Grundstücksmerkmal berücksichtigt werden (vgl. § 27 Abs.4 ImmoWertV 2021). Im Ergebnis ergibt sich der Ertragswert.

6.4.2 Ertragswertberechnung

Gebäudebezeichnung	Mieteinheit	Nutzflächen (m ² bzw. Anzahl)	marktüblich erzielbare Nettokaltmiete		
			(EUR/m ² bzw. Einheit)	monatlich (EUR)	jährlich (EUR)
Zweifamilienwohnhaus mit Anbau	Wohnung EG	119	6,50	773,50	9.282,00
	Wohnung OG	56	7,50	420,00	5.040,00
Garage	Garage	1	60,00	60,00	720,00
Freifläche	KFZ-Stellplatz	1	15,00	15,00	180,00

Die baulichen Anlagen stehen leer. Eine tatsächliche Miete existiert nicht. Die Ertragswertermittlung wird auf der Grundlage der marktüblich erzielbaren Nettokaltmiete durchgeführt (vgl. § 27 Abs.1 bzw. § 31 Abs. 2 ImmoWertV 2021).

jährlicher Rohertrag		15.222,00 EUR
Bewirtschaftungskosten (nur Anteil des Vermieters) (24,33 % der marktüblich erzielbaren jährlichen Nettokaltmiete)	–	3.703,51 EUR
jährlicher Reinertrag	=	11.518,49 EUR
Bodenwertverzinsungsbetrag	–	2.310,00 EUR
Reinertragsanteil der baulichen Anlagen	=	9.208,49 EUR
Barwertfaktor gem. § 34 ImmoWertV 2021 1,4 % (objektspezifisch angepasster Liegenschaftszinssatz) 29 Jahre Restnutzungsdauer	×	23,701
vorläufiger Ertragswert der baulichen Anlagen	=	218.250,42 EUR
Bodenwert	+	165.000,00 EUR
vorläufiger Ertragswert des Grundstücks	=	383.250,42 EUR
Marktanpassung des vorläufigen Ertragswerts des Grundstücks	×	1,00
marktangepasster vorläufiger Ertragswert des Grundstücks	=	383.250,42 EUR
besondere objektspezifische Grundstücksmerkmale		
- Bauschäden und -mängel	–	29.300,00 EUR
- Bodenwert Hinterland	+	1.936,00 EUR
- Zeitwert Gartenhaus	+	5.712,78 EUR
- Zeitwert Kellerteilausbau	+	6.290,78 EUR
Ertragswert	=	367.889,98 EUR
	rd.	368.000,00 EUR

6.4.3 Erläuterungen zu den Wertansätzen in der Ertragswertberechnung

Wohn- bzw. Nutzflächen

Die Berechnungen der Wohnfläche wurden vom Sachverständigen auf der Grundlage der beschafften Unterlagen und der Erkenntnisse aus dem Ortstermin durchgeführt. Die Berechnung der Wohnfläche wurde entsprechend der Vorgaben der WoFIV durchgeführt (vgl. Erläuterungen im Abschnitt 5.2.4). Es wurde auf die geeignete Stelle gerundet. Die Wohnflächenberechnung ist nur als Grundlage dieser Wertermittlung verwendbar.

Rohertrag

Die Basis für die Ermittlung des Rohertrags ist die aus dem Grundstück marktüblich erzielbare Nettokaltmiete. Diese entspricht der jährlichen Gesamtmiete ohne sämtliche auf einen Mieter zusätzlich zur Grundmiete umlagefähigen Bewirtschaftungskosten.

Für das Stadtgebiet Wassenberg besteht kein Mietspiegel.

Der Mietspiegel 2024 der Stadt Heinsberg, gibt für Wohnungen in mittlerer Wohnlage und bei einer Wohnfläche zwischen 60 m² und 100 m² folgende ortsübliche Vergleichsmieten an:

- gelegen in Gebäuden der Baujahrklasse bis 1975: 5,20 bis 6,20 EUR/ m²
- gelegen in Gebäuden der Baujahrklasse 1976 bis 1989: 5,30 bis 6,40 EUR/ m²
- gelegen in Gebäuden der Baujahrklasse 1990 bis 2005: 5,10 bis 6,80 EUR/ m²

Der Mietspiegel 2025 der Stadt Hückelhoven, gibt für Wohnungen in mittlerer Wohnlage und bei einer Wohnfläche von 50 bis über 90 m² folgende ortsübliche Vergleichsmieten an:

- gelegen in Gebäuden der Baujahrklasse 1967 bis 1981: 4,50 bis 6,40 EUR/ m²
- gelegen in Gebäuden der Baujahrklasse 1982 bis 1996: 5,10 bis 7,10 EUR/ m²
- gelegen in Gebäuden der Baujahrklasse 1997 bis 2011: 5,00 bis 7,10 EUR/ m²

Capital, Immobilienkompass veröffentlicht einen durchschnittlichen Mietpreis für Wohnungen im Stadtgebiet von Wassenberg in Höhe von 8,35 EUR/ m² und für Einfamilienwohnhäuser in Höhe von 9,40 EUR/ m² bei einer Spanne von 5,00 bis 12,00 EUR/ m². Der Preistrend weist eine prognostizierte Steigerung > 5 % aus. Die Lage des Bewertungsobjektes wird als mittel (Stufe 2,43 von 5) eingestuft.

Unter Berücksichtigung der oben aufgeführten Mietspannen, der örtlichen Lage, der aktuellen Marktsituation, des Standards und der Größe werden der Ertragswertberechnung folgende monatliche Mietwerte als marktüblich erzielbar zu Grunde gelegt:

Wohnungen: 6,50 EUR bis 7,50 EUR/ m² Wohnfläche

Garage: 60,00 EUR/ Stellplatz

sonstige KFZ-Stellplätze: 15,00 EUR/ Stellplatz

Bewirtschaftungskosten

Die Einzelkostenansätze für die von einem Vermieter zu tragenden Bewirtschaftungskosten erfolgen in Anlehnung an die Ausweisung der ImmoWertV 2021 auf der Basis von marktüblichen Vergleichsansätzen und unter Berücksichtigung der vorhandenen Objektqualität. Sie wurden als prozentualer Anteil am Rohertrag, tlw. auch auf EUR/ m² Wohn- oder Nutzfläche bezogen oder als Absolutbetrag je Nutzungseinheit bestimmt. Hierbei wurden die gleichen Ansätze gewählt, die der örtlich zuständige Gutachterausschuss für Grundstückswerte bei der Ableitung der veröffentlichten und vorliegend herangezogenen Liegenschaftszinssätze angewendet hat (Wahrung Modelltreue). Folgende Kosten wurden angesetzt:

Verwaltungskosten:	359,00 EUR/ Wohnung	
	47,00 EUR/ Stellplatz	(5,33 % vom Rohertrag)
Instandhaltungskosten:	14,00 EUR/ m ² Nutzfläche	
	31,00 EUR/ Stellplatz	(17,00 % vom Rohertrag)
Mietausfallwagnis:		<u>(2,00 % vom Rohertrag)</u>
Summe		<u>24,33 % vom Rohertrag</u>

objektspezifisch angepasster Liegenschaftszinssatz

Der örtlich zuständige Gutachterausschusses für Grundstückswerte veröffentlicht in seinen Grundstücksmarktberichten folgende Liegenschaftszinssätze für Zweifamilienhäuser:

Liegenschaftszinssatz 2025	Rohertragsfaktor 2025	Kauffälle	Ø Wfl.	Ø KP	Ø Miete	Ø BWK	Ø RND	GND
%	x-fache	Stck.	m ²	EUR/m ²	EUR/m ²	%	Jahre	Jahre
1,6	k.A.	13	164	1.676	5,80	28,2	36	80
± 0,10			± 39	± 448	± 0,50	± 1,9	± 8	± 0

Jahr (GMB)	2015	2016	2017	2018	2019	2020	2021	2022	2023	2024
Liegenschaftszins	k.A.	3,5	3,2	3,4	3,1	2,8	2,2	1,5	1,3	1,7
Rohertragsfaktor	k.A.	k.A.	k.A.	k.A.	k.A.	k.A.	k.A.	k.A.	k.A.	k.A.

Aufgrund der Lagequalität für die gegebene Nutzung, der niedrigen RND und der aktuell gegebenen Verhältnisse am Immobilien- und Investmentmarkt wird vorliegend ein objektspezifisch angepasster Liegenschaftszinssatz in Höhe von 1,4 % angesetzt.

Restnutzungsdauer

Die RND bzw. fiktive RND ergibt sich als Differenz aus üblicher Gesamtnutzungsdauer und tatsächlichem Lebensalter am Wertermittlungstichtag unter Berücksichtigung etwaig am Bewertungsobjekt durchgeführter wesentlicher Modernisierungsmaßnahmen. Die GND wurde in der Sachwertermittlung bestimmt (vgl. Erläuterungen der Wertansätze der Sachwertberechnung).

In der Ertragswertberechnung wird der vorläufige Ertragswert der baulichen Anlagen durch Kapitalisierung des Reinertragsanteils der baulichen Anlagen unter Verwendung des objektspezifisch angepassten Liegenschaftszinssatzes und einer über alle Gebäudeteile gewogenen RND ermittelt, wobei sich das Gewicht der einzelnen RNDn aus dem Rohertragsanteil am Gesamtrohertrag ergibt.

besondere objektspezifische Grundstücksmerkmale

Vgl. diesbezüglich die differenzierten Ausführungen in der Sachwertermittlung. Die Außenanlage und die werthaltigen einzelnen Bauteile werden im Ertragswertverfahren im Mietansatz berücksichtigt. Ein doppelter Ansatz an dieser Stelle erfolgt nicht.

6.5 Zubehör

Zubehör, welches einen Zeitwert aufweist, ist vorliegend nicht vorhanden.

6.6 Verkehrswertableitung aus den Verfahrensergebnissen

Der Abschnitt 6.1 „Verfahrenswahl mit Begründung“ dieses Gutachtens enthält die Begründung für die Wahl des bzw. der in diesem Gutachten zur Ermittlung des Verkehrswertes herangezogenen Wertermittlungsverfahren. Der Verkehrswert wird aus dem Sachwert abgeleitet. Die Darstellung des Ertragswertes erfolgt informativ.

Der Sachwert wurde mit rd. 362.000,00 EUR,
der Ertragswert mit rd. 368.000,00 EUR ermittelt.

Der Verkehrswert für das mit einem Zweifamilienwohnhaus mit Anbau,
Garage und Gartenhaus bebaute Grundstück in 41849 Wassenberg-Myhl, Schulstraße 26

Grundbuch	Blatt	lfd. Nr.	
Myhl	1250	1	
Gemarkung	Flur	Flurstück	Fläche
Myhl	3	605	794 m ²

wird zum Wertermittlungstichtag 13.01.2026 unter Berücksichtigung der im Text formulierten Vorgaben mit rund

360.000,00 EUR

in Worten: dreihundertsechzigtausend Euro

geschätzt.

Der Sachverständige bescheinigt durch seine Unterschrift zugleich, dass ihm keine Ablehnungsgründe entgegenstehen, aus denen jemand als Beweiszuge oder Sachverständiger nicht zulässig ist oder seinen Aussagen keine volle Glaubwürdigkeit beigemessen werden kann.

Jülich, den 19.02.2026



Thorsten Dammers, Dipl.-Ing. univ.

7 Hinweise zum Urheberschutz und zur Haftung

Urheberschutz, alle Rechte vorbehalten. Das Gutachten ist nur für den Auftraggeber und den angegebenen Zweck bestimmt. Eine Vervielfältigung oder Verwertung durch Dritte ist nur mit schriftlicher Genehmigung gestattet.

Der Auftragnehmer haftet unbeschränkt, sofern der Auftraggeber oder (im Falle einer vereinbarten Drittverwendung) ein Dritter Schadenersatzansprüche geltend macht, die auf Vorsatz oder grobe Fahrlässigkeit, einschließlich von Vorsatz oder grober Fahrlässigkeit der Vertreter oder Erfüllungsgehilfen des Auftragnehmers beruhen, in Fällen der Übernahme einer Beschaffenheitsgarantie, bei arglistigem Verschweigen von Mängeln, sowie in Fällen der schuldhaften Verletzung des Lebens, des Körpers oder der Gesundheit.

In sonstigen Fällen der leichten Fahrlässigkeit haftet der Auftragnehmer nur, sofern eine Pflicht verletzt wird, deren Einhaltung für die Erreichung des Vertragszwecks von besonderer Bedeutung ist (Kardinalpflicht). In einem solchen Fall ist die Schadenersatzhaftung auf den vorhersehbaren und typischerweise eintretenden Schaden begrenzt.

Die Haftung nach dem Produkthaftungsgesetz bleibt unberührt.

Ausgeschlossen ist die persönliche Haftung des Erfüllungsgehilfen, gesetzlichen Vertreters und Betriebsangehörigen des Auftragnehmers für von ihnen durch leichte Fahrlässigkeit verursachte Schäden.

Die Haftung für die Vollständigkeit, Richtigkeit und Aktualität von Informationen und Daten, die von Dritten im Rahmen der Gutachtenbearbeitung bezogen oder übermittelt werden, ist auf die Höhe des für den Auftragnehmer möglichen Rückgriffs gegen den jeweiligen Dritten beschränkt. Vor konkreten vermögenswirksamen Dispositionen wird daher aus Haftungsgründen die Empfehlung gegeben, von der jeweiligen zuständigen Stelle bzw. vom Eigentümer schriftliche Bestätigungen einzuholen und bei Besonderheiten ggf. detailliertere Ursachenforschungen und Kostenermittlungen durchführen zu lassen.

Eine über das Vorstehende hinausgehende Haftung ist ausgeschlossen bzw. ist für jeden Einzelfall auf maximal 1.000.000,00 EUR begrenzt.

Außerdem wird darauf hingewiesen, dass die im Gutachten enthaltenen Karten (z.B. Straßenkarte, Stadtplan, Lageplan, Luftbild, u.ä.) und Daten urheberrechtlich geschützt sind. Sie dürfen nicht aus dem Gutachten separiert und/oder einer anderen Nutzung zugeführt werden. Falls das Gutachten im Internet veröffentlicht wird, wird zudem darauf hingewiesen, dass die Veröffentlichung nicht für kommerzielle Zwecke gestattet ist. Im Kontext von Zwangsversteigerungen darf das Gutachten bis maximal zum Ende des Zwangsversteigerungsverfahrens veröffentlicht werden, in anderen Fällen maximal für die Dauer von 6 Monaten.

8 Rechtsgrundlagen, verwendete Literatur und Software

8.1 Rechtsgrundlagen der Verkehrswertermittlung

BGB:

Bürgerliches Gesetzbuch vom 2. Januar 2002 (BGBl. I S. 42, 2909; 2003 I S. 738), zuletzt geändert durch Artikel 4 des Gesetzes vom 22. Dezember 2025 (BGBl. 2025 I Nr. 364)

BauGB:

Baugesetzbuch i.d.F. der Bekanntmachung vom 3. November 2017 (BGBl. I S. 3634), zuletzt geändert durch Artikel 5 des Gesetzes vom 22. Dezember 2025 (BGBl. 2025 I Nr. 348)

BauNVO:

Baunutzungsverordnung – Verordnung über die bauliche Nutzung der Grundstücke vom 21. November 2017 (BGBl. I S. 3786), zuletzt geändert durch Artikel 2 des Gesetzes vom 34. Juli 2023 (BGBl. 2023 I Nr. 176)

BNatSchG:

Gesetz über Naturschutz und Landschaftspflege (Bundesnaturschutzgesetz – BnatSchG) – Auszug i.d.F. der Bekanntmachung vom 29. Juli 2009 (BGBl. I S. 2542), zuletzt geändert durch Artikel 48 des Gesetzes vom 23. Oktober 2024 (BGBl. 2024 S. 323)

BauO NRW:

Landesbauordnung – Bauordnung für das Land Nordrhein-Westfalen in der Fassung der Bekanntmachung vom 01. Januar 2019 (GV. NRW. 2018 S. 421) zuletzt geändert durch Gesetz vom 31. Oktober 2023 (GV.NRW. S. 1172)

BBodSchG

Gesetz zum Schutz von schädlichen Bodenveränderungen und zur Sanierung von Altlasten (Bundes-Bodenschutzgesetz – BbodSchG) – Auszug i.d.F. der Bekanntmachung vom 17. März 1998 (BGBl. I S. 502), zuletzt geändert durch Artikel 7 des Gesetzes vom 25. Februar 2021 (BGBl. I S. 306)

EGBGB:

Einführungsgesetz zum Bürgerlichen Gesetzbuche (EGBGB) – Übergangsvorschriften zum Mietrecht – in der Fassung der Bekanntmachung vom 21. September 1994 (BGBl. I S. 2494, 1997 I S. 1061), zuletzt geändert durch Artikel 5 des Gesetzes vom 30. September 2025 (BGBl. 2025 I Nr. 233)

GEG

Gesetz zur Einsparung von Energie und zur Nutzung erneuerbarer Energien zur Wärme- und Kälteerzeugung in Gebäuden (Gebäudeenergiegesetz – GEG) vom 8. August 2020 (BGBl. I. S. 1728 zuletzt geändert durch Artikel 3 des Gesetzes vom 9. Januar 2026 (BGBl. 2026 I Nr. 4)

LPIG:

Landesplanungsgesetzes in der Fassung der Bekanntmachung vom 11. Februar 2001 (GV.NRW.S.50), zuletzt geändert durch Gesetz vom 23. September 2025 (GV. NRW. S. 784)

ImmoWertA:

Muster-Anwendungshinweise zur Immobilienwertermittlungsverordnung (ImmoWertV-Anwendungshinweise – ImmoWertA) – zur Kenntnis genommen von der Fachkommission Städtebau am 20. September 2023

ImmoWertV:

Verordnung über die Grundsätze für die Ermittlung der Verkehrswerte von Immobilien und der für die Wertermittlung erforderlichen Daten (Immobilienwertermittlungsverordnung – ImmoWertV) vom 14. Juli 2021 (BGBl. I S. 2805)

KAGB:

Kapitalanlagegesetzbuch (KAGB) vom 4. Juli 2013 (BGBl. I S. 1981), zuletzt geändert durch Artikel 6 des Gesetzes vom 27. Dezember 2024 (BGBl. 2024 I Nr. 438)

KWG:

Gesetz über das Kreditwesen (Kreditwesengesetz – KWG) in der Fassung der Bekanntmachung vom 9. September 1998 (BGBl. I S. 2776), zuletzt geändert durch Artikel 6 des Gesetzes vom 22. Dezember 2023 (BGBl. 2023 I Nr. 411)

PfandBG:

Pfandbriefgesetz (PfandBG) – Auszug i.d.F. der Bekanntmachung vom 22. Mai 2005 (BGBl. I S. 1373), zuletzt geändert durch Gesetz vom 22. Dezember 2023 (BGBl. 2023 I Nr. 411)

WEG

Gesetz über das Wohnungseigentum und das Dauerwohnrecht (Wohnungseigentumsgesetz – WEG) vom 12. Januar 2021 (BGBl. I S. 34), zuletzt geändert durch Artikel 1 des Gesetzes vom 10. Oktober 2024 (BGBl. 2024 I Nr. 306)

WoFG:

Wohnraumförderungsgesetz in der Fassung vom 13. September 2001 (BGBl. I S. 2376), zuletzt geändert durch Artikel 12 Absatz 15 des Gesetzes vom 16. Dezember 2022 (BGBl. I S. 2328)

WoBindG:

Gesetz zur Sicherung der Zweckbestimmung von Sozialwohnungen (Wohnungsbindungsgesetz – WoBindG) –

in der Neufassung der Bekanntmachung vom 13. September 2001 (BGBl. I S. 2404), zuletzt geändert durch Artikel 161 des Gesetzes vom 19. Juni 2020 (BGBl. I S. 1328)

ZVG:

Gesetz über die Zwangsversteigerung und die Zwangsverwaltung vom 24. März 1897 (RGBl. S. 97), in der Fassung der Bekanntmachung vom 20. Mai 1898 (RGBl. S. 369, 713) (BGBl. III 310-14), zuletzt geändert durch Artikel 1 des Gesetzes vom 22. Oktober 2024 (BGBl. 2024 I S. 329)

DIN 276

DIN 276 – 1:2006-11 „Kosten im Bauwesen –Teil 1: Hochbau“ (Ausgabe November 2011)

DIN 277:

DIN 277 - 2021-08 „Grundflächen und Rauminhalte von Bauwerken“ (Ausgabe August 2021)

8.2 Verwendete Wertermittlungsliteratur

- [1] Sprengnetter (Hrsg.): Immobilienbewertung – Marktdaten und Praxishilfen, Loseblattsammlung, Sprengnetter Immobilienbewertung, Bad Neuenahr-Ahrweiler 2025
- [2] Sprengnetter (Hrsg.): Immobilienbewertung – Lehrbuch und Kommentar, Loseblattsammlung, Sprengnetter Immobilienbewertung, Bad Neuenahr-Ahrweiler 2025
- [3] Sprengnetter (Hrsg.): WF-Bibliothek, EDV-gestützte Entscheidungs-, Gesetzes-, Literatur- und Adresssammlung zur Grundstücks- und Mietwertermittlung sowie Bodenordnung, Version 19.0 Sprengnetter Immobilienbewertung, Bad Neuenahr-Ahrweiler 2009
- [4] Kleiber: Verkehrswertermittlung von Grundstücken, Kommentar und Handbuch, 6. Auflage, 2010
- [5] Kleiber, Simon: GuG – Grundstücksmarkt und Grundstückswert Archiv, Version 11.0.9, Köln 2013
- [6] Schmitz/Krings/Dahlhaus/Meisel: Baukosten 2008, Instandsetzung/ Sanierung/ Modernisierung/ Umnutzung, 19. Auflage, Essen 2008
- [7] BKI: Baukosten 2024 Neubau, statistische Kostenkennwerte für Gebäude, Stuttgart, 2024
- [8] Grundstücksmarktbericht 2025 des Gutachterausschusses für Grundstückswerte im Kreis Heinsberg

9 Verzeichnis der Anlagen

- Anlage 1: Erläuterung verwendeter Begrifflichkeiten in den Wertermittlungsverfahren
- Anlage 2: Übersichtskarte
- Anlage 3: Regionalkarte
- Anlage 4: Katasterkarte
- Anlage 5: Bauzeichnungen, Grundrisse, Schnitte
- Anlage 6: Fotos

Anlage 1: Erläuterung verwendeter Begrifflichkeiten in der Boden-, Sach- und Ertragswertermittlung

Bodenrichtwert (§ 13 ImmoWertV 2021)

Bodenrichtwerte werden durch den zuständigen Gutachterausschuss für Grundstückswerte lagebezogen abgeleitet, jährlich festgesetzt und veröffentlicht. Sie werden auf den m² Grundstücksfläche bezogen und sind auf die Eigenschaften eines definierten Bodenrichtwertgrundstücks bestimmt.

Bodenrichtwertgrundstück (§§ 13 und 16 ImmoWertV 2021)

Das Bodenrichtwertgrundstück ist ein unbebautes und fiktives Grundstück, dessen Grundstücksmerkmale weitgehend mit den vorherrschenden grund- und bodenbezogenen wertbeeinflussenden Grundstücksmerkmalen in der jeweiligen Bodenrichtwertzone übereinstimmt. Es weist keine Grundstücksmerkmale auf, die nur im Rahmen einer Einzelbegutachtung ermittelt werden können. Das Bodenrichtwertgrundstück ist in seinen wertbeeinflussenden Merkmalen (Entwicklungszustand, Art der Nutzung und ggf. Maß der baulichen Nutzung, Bauweise, Grundstücksgröße, Grundstückstiefe) bestimmt.

Bodenrichtwertzone (§ 15 ImmoWertV 2021)

Eine Bodenrichtwertzone besteht aus einem räumlich zusammenhängenden Gebiet. Sie ist abgegrenzt und stellt lagebedingte Wertunterschiede, für die der Bodenrichtwert gelten soll, dar.

Brutto-Grundfläche (Anlage 4 zu § 12 ImmoWertV 2021)

Die Bruttogrundfläche (BGF) ist ein Gebäudemaß, welches sich durch die Summe der bezogen auf die jeweilige Gebäudeart marktüblich nutzbaren Grundflächen aller Grundrissebenen eines Bauwerks bestimmt. Für die Ermittlung der BGF ist die DIN 277-1:2005-02, Grundflächen und Rauminhalte von Bauwerken im Hochbau-Teil 1: Begriffe, Ermittlungsgrundlagen anzuwenden. Die BGF wird in mehrere Bereiche unterteilt. Es ist explizit geregelt, welche Grundflächen zu berücksichtigen bzw. nicht zu berücksichtigen sind.

Herstellungskosten (§ 36 ImmoWertV 2021)

Die durchschnittlichen Herstellungskosten der baulichen und sonstigen (Außen)Anlagen stehen für die aufzuwendenden Kosten, die sich unter Beachtung wirtschaftlicher Gesichtspunkte für die Errichtung eines dem Wertermittlungsobjekt nach Art und Standard vergleichbaren Neubaus am Wertermittlungsstichtag unter Zugrundelegung zeitgemäßer, wirtschaftlicher Bauweisen ergeben würde. Der Ermittlung der durchschnittlichen Herstellungskosten liegen modellhafte Kostenkennwerte zu Grunde die auf eine Flächeneinheit bezogen sind. Diese werden Normalherstellungskosten (NHK) genannt. Von den NHK nicht erfasste werthaltige einzelne Bauteile werden durch marktübliche Zuschläge bei den durchschnittlichen Herstellungskosten berücksichtigt.

Normalherstellungskosten (Anlage 4 zu § 12 ImmoWertV 2021)

Die NHK 2010 basieren auf Auswertungen von reinen Baukosten für Gebäude mit annähernd gleichem Ausbau- und Ausstattungsstandard. Sie erfassen die Kostengruppen 300 und 400 der DIN 276 - 1:2006-11, Kosten im Bauwesen-Teil 1: Hochbau, enthalten die Umsatzsteuer sowie die üblichen Baunebenkosten und sind bezogen auf den Preisstand „Jahresdurchschnitt 2010“. Durch die Verwendung eines einheitlichen Basisjahres ist eine hinreichend genaue Bestimmung des Wertes möglich.

Normgebäude, werthaltige einzelne Bauteile (§ 36 ImmoWertV 2021)

Bei der Ermittlung der BGF werden einige den Gebäudewert wesentlich beeinflussenden Gebäudeteile nicht erfasst. Das Gebäude ohne diese Bauteile wird in dieser Wertermittlung mit „Normgebäude“ bezeichnet. Zu diesen bei der BGF-Berechnung nicht erfassten Gebäudeteilen gehören beispielsweise Kelleraußentreppen, Eingangstrepfen, -überdachungen, ggf. Balkone oder Dachgauben. Die Herstellungskosten dieser Gebäudeteile werden deshalb zusätzlich zu dem für das Normgebäude ermittelten Herstellungskosten durch Wertzuschläge besonders berücksichtigt. Liegen wertmindernde Abweichungen, wie z.B. Teilausbauten von Geschossebenen vor, werden diese durch Abschläge berücksichtigt.

Baunebenkosten (Anlage 4 zu § 12 ImmoWertV 2021)

Zu den Herstellungskosten gehören auch die Baunebenkosten (BNK), welche als Kosten für Planung, Baudurchführung, behördliche Prüfung und Genehmigungen sowie für die in unmittelbarem Zusammenhang mit der Herstellung erforderlichen Finanzierung definiert sind. Ihre Höhe hängt von der Gebäudeart, den Gesamtherstellungskosten der baulichen und sonstigen (Außen)Anlagen sowie dem Schwierigkeitsgrad der Planungsanforderungen und damit von der Bauausführung und der Ausstattung der Gebäude ab. Sie sind in den NHK 2010 eingepreist.

Alterswertminderung (§ 38 ImmoWertV 2021)

Die Wertminderung der Gebäude wegen Alters (Alterswertminderung) wird nach dem linearen Abschreibungsmodell auf der Basis der Restnutzungsdauer (RND) des Gebäudes und der Gesamtnutzungsdauer (GND) vergleichbarer Gebäude ermittelt.

Restnutzungsdauer (§ 4 Abs. 3 ImmoWertV 2021)

Die Restnutzungsdauer (RND) bezeichnet die Anzahl der Jahre, in denen eine bauliche Anlage bei ordnungsgemäßer Bewirtschaftung voraussichtlich noch wirtschaftlich genutzt werden kann. Die RND wird in der Regel auf Grundlage des Unterschiedsbetrages zwischen der GND und dem Alter der baulichen Anlage am maßgeblichen Stichtag unter Berücksichtigung individueller Gegebenheiten des Wertermittlungsobjekts ermittelt. Für Gebäude, die modernisiert wurden, kann von einer entsprechend längeren (modifizierten) RND ausgegangen werden. Diese wird sachverständig ermittelt.

Gesamtnutzungsdauer (§ 4 Abs. 3 und Anlage 1 zu § 12 ImmoWertV 2021)

Die GND bezeichnet die Anzahl der Jahre, in denen eine bauliche Anlage bei ordnungsgemäßer Bewirtschaftung vom Baujahr an gerechnet üblicherweise wirtschaftlich genutzt werden kann. Sie hat sich in den vergangenen Jahrzehnten aufgrund gewachsener Ansprüche gegenüber früheren Ansprüchen deutlich vermindert. Es ist nicht die technische Standdauer gemeint, die wesentlich länger sein kann.

bauliche und sonstige Außenanlagen (§ 37 ImmoWertV 2021)

Dies sind außerhalb der Gebäude befindliche mit dem Grundstück festverbundene bauliche Anlagen (insbesondere Ver- und Entsorgungsanlagen von der Gebäudeaußenwand bis zur Grundstücksgrenze, Einfriedungen, Wegebefestigungen) und sonstige Anlagen (insbesondere Gartenanlagen).

objektspezifisch angepasster Sachwertfaktor (§ 21 und 39 ImmoWertV 2021)

Ziel aller in der ImmoWertV 2021 beschriebenen Wertermittlungsverfahren ist es, den Verkehrswert, d.h. den am Markt durchschnittlich (d.h. am wahrscheinlichsten) zu erzielenden Preis zu ermitteln. Das herstellungskostenorientierte Rechenergebnis „vorläufiger Sachwert der baulichen und Außenanlagen sowie sonstigen Anlagen“ ist in aller Regel nicht mit hierfür gezahlten Marktpreisen identisch. Deshalb muss dieser vorläufige Wert an den Markt, d.h. an die für vergleichbare Grundstücke realisierten Kaufpreise, angepasst werden. Das erfolgt mittels des sogenannten Sachwertfaktors. Der Sachwertfaktor ist das durchschnittliche Verhältnis aus Kaufpreisen und den ihnen entsprechenden „vorläufiger Sachwert der baulichen und Außenanlagen sowie sonstigen Anlagen“. Durch Anpassung an die Eigenheiten des Bewertungsobjektes ergibt sich der objektspezifisch angepasste Sachwertfaktor.

besondere objektspezifische Grundstücksmerkmale (§ 8 ImmoWertV)

Allgemeine Grundstücksmerkmale sind wertbeeinflussende Grundstücksmerkmale, die hinsichtlich Art und Umfang auf dem jeweiligen Grundstücksmarkt regelmäßig auftreten. Ihr Werteinfluss wird bei der Ermittlung des vorläufigen Verfahrenswerts berücksichtigt. Demgegenüber sind besondere objektspezifische Grundstücksmerkmale solche, die nach Art oder Umfang erheblich von dem auf dem jeweiligen Grundstücksmarkt üblichen oder erheblich von den zugrunde gelegten Modellen oder Modellsätzen abweichen. Besondere objektspezifische Grundmerkmale können z.B. bei besonderen Ertragsverhältnissen, Bauschäden und -mängeln, baulichen Anlagen, die nicht mehr wirtschaftlich nutzbar sind, Bodenverunreinigungen oder grundstücksbezogenen Rechten und Belastungen vorliegen. Die besonderen objektspezifischen Grundstücksmerkmale werden, wenn sie nicht bereits anderweitig berücksichtigt worden sind, bei der Ermittlung der Verfahrenswerte insbesondere durch marktübliche Zu- oder Abschläge berücksichtigt.

Rohertrag/ Reinertrag (§ 31 ImmoWertV 2021)

Der Rohertrag umfasst alle bei ordnungsgemäßer Bewirtschaftung und zulässiger Nutzung marktüblich erzielbaren Einnahmen aus dem Grundstück. Bei der Ermittlung des Rohertrags ist von den üblichen Einnahmemöglichkeiten des Grundstücks (insbesondere der Gebäude) auszugehen. Weicht die tatsächliche Nutzung von Grundstücken oder Grundstücksteilen von den üblichen, marktüblich gesicherten Nutzungsmöglichkeiten ab und/oder werden für die tatsächliche Nutzung von Grundstücken oder Grundstücksteilen vom Üblichen abweichende Entgelte erzielt, wird für die Ermittlung des Rohertrags die für eine übliche Nutzung marktüblich erzielbare Einnahme zugrunde gelegt. Der jährliche Reinertrag ergibt sich aus dem jährlichen Rohertrag abzüglich der Bewirtschaftungskosten.

Bewirtschaftungskosten (§ 32 ImmoWertV 2021)

Die Bewirtschaftungskosten sind die für eine ordnungsgemäße Bewirtschaftung und zulässige Nutzung entstehenden regelmäßigen Aufwendungen, die nicht durch Umlagen oder sonstige Kostenübernahmen gedeckt sind. Sie umfassen die Verwaltungs- und Instandhaltungskosten, das Mietausfallwagnis und die Betriebskosten. Die Instandhaltungskosten sind Kosten, die in Folge Abnutzung, Alterung und Witterung zur Erhaltung des bestimmungsgemäßen Gebrauchs der baulichen Anlage während ihrer Nutzungsdauer aufgewendet werden müssen. Sie umfassen die laufende Instandhaltung und regelmäßige Instandsetzung der baulichen Anlage, nicht jedoch deren Modernisierung. Die Verwaltungskosten sind u.a. die Kosten der zur Verwaltung des Grundstücks erforderlichen Arbeitskräfte und Einrichtungen, die Kosten für Buchhaltung, Rechnungsprüfung, Zahlungsverkehr und Jahresabschluss sowie die Kosten für Abschluss und Änderung von Mietverträgen und die Bearbeitung von Versicherungsfällen. Das Mietausfallwagnis ist das Wagnis einer Ertragsminderung, die durch uneinbringliche Mietrückstände oder Leerstehen von Raum, der zur Vermietung bestimmt ist, entsteht. Es dient auch zur Deckung von Kosten einer Rechtsverfolgung auf Zahlung oder Aufhebung eines Mietverhältnisses oder Räumung.

Bodenverzinsungsbetrag (§ 28 ImmoWertV 2021)

Um den Reinertragsanteil der baulichen Anlagen zu erhalten, wird der ermittelte Reinertrag um den Bodenwertverzinsungsbetrag gemindert. Dieser stellt den fiktiven Zinsertrag aus Grund und Boden dar, der sich durch Verzinsung des Bodenwerts mit dem objektspezifisch angepassten Liegenschaftszinssatz ergibt. Diese Differenzbildung ist modellbedingt im allgemeinen Ertragswertverfahren vorgesehen. Nach der Kapitalisierung des Reinertrags der baulichen Anlagen wird der Bodenwert dem vorläufigen Ertragswert der baulichen Anlagen hinzuaddiert und ergibt den vorläufigen Ertragswert des Grundstücks.

Barwertfaktor (§ 34 ImmoWertV 2021)

Zur Kapitalisierung des Reinertragsanteils der baulichen Anlagen sind Barwertfaktoren erforderlich, die auf Grundlage der RND und des objektspezifisch angepassten Liegenschaftszinssatzes ermittelt wurden. Der jährlich nachschüssige Rentenbarwertfaktor für die Kapitalisierung, der auch als Kapitalisierungsfaktor bezeichnet wird, ergibt sich mathematisch unter Berücksichtigung des Zinsfußes und der RND.

vorläufiger Ertragswert (§ 17 Abs. 2 und § 20 ImmoWertV)

Der vorläufige Ertragswert ist der auf die Wertverhältnisse am Wertermittlungstichtag bezogene Betrag, der der Summe aller aus dem Bewertungsobjekt während seiner Nutzungsdauer erzielbaren Reinerträge einschließlich Zinsen und Zinseszinsen entspricht. Die Einkünfte aller während der Nutzungsdauer noch anfallenden und auf die Wertverhältnisse zum Wertermittlungstichtag abgezinsten Erträge sind wertmäßig mit dem vorläufigen Ertragswert des Grundstücks gleichzusetzen.

objektspezifisch angepasster Liegenschaftszinssatz (§ 33 ImmoWertV)

Der objektspezifisch angepasste Liegenschaftszinssatz ist eine Rechengröße im Ertragswertverfahren. Er wird auf der Grundlage geeigneter Kaufpreise und der ihnen entsprechenden Reinerträge für mit dem Bewertungsgrundstück hinsichtlich Nutzung und Bebauung gleichartiger Grundstücke nach den Grundsätzen des Ertragswertverfahrens als Durchschnittswert abgeleitet. Er ist an die Eigenheiten des Bewertungsobjektes angepasst. Der Ansatz des Liegenschaftszinssatzes für die Wertermittlung im Ertragswertverfahren stellt somit sicher, dass das Ertragswertverfahren ein marktkonformes Ergebnis liefert und dem Verkehrswert entspricht. Mit dem Liegenschaftszinssatz erfolgt die Marktanpassung im Ertragswertverfahren. Durch ihn werden die allgemeinen Wertverhältnisse auf dem Grundstücksmarkt erfasst, soweit diese nicht auf andere Weise berücksichtigt sind.

Anlage 2: Übersichtskarte mit Lagekennzeichnung

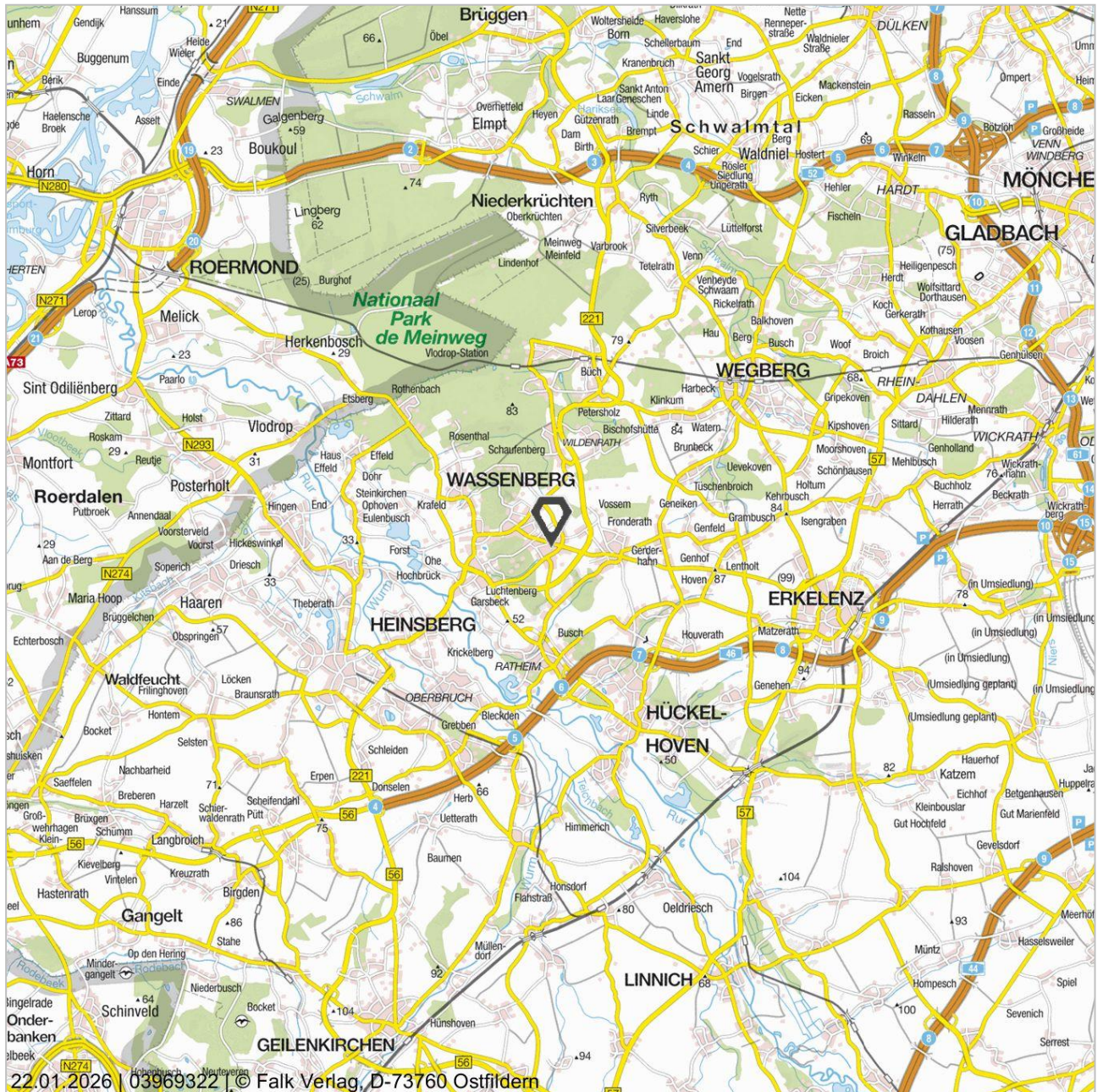

Anlage 3: Regionalkarte mit Lagekennzeichnung

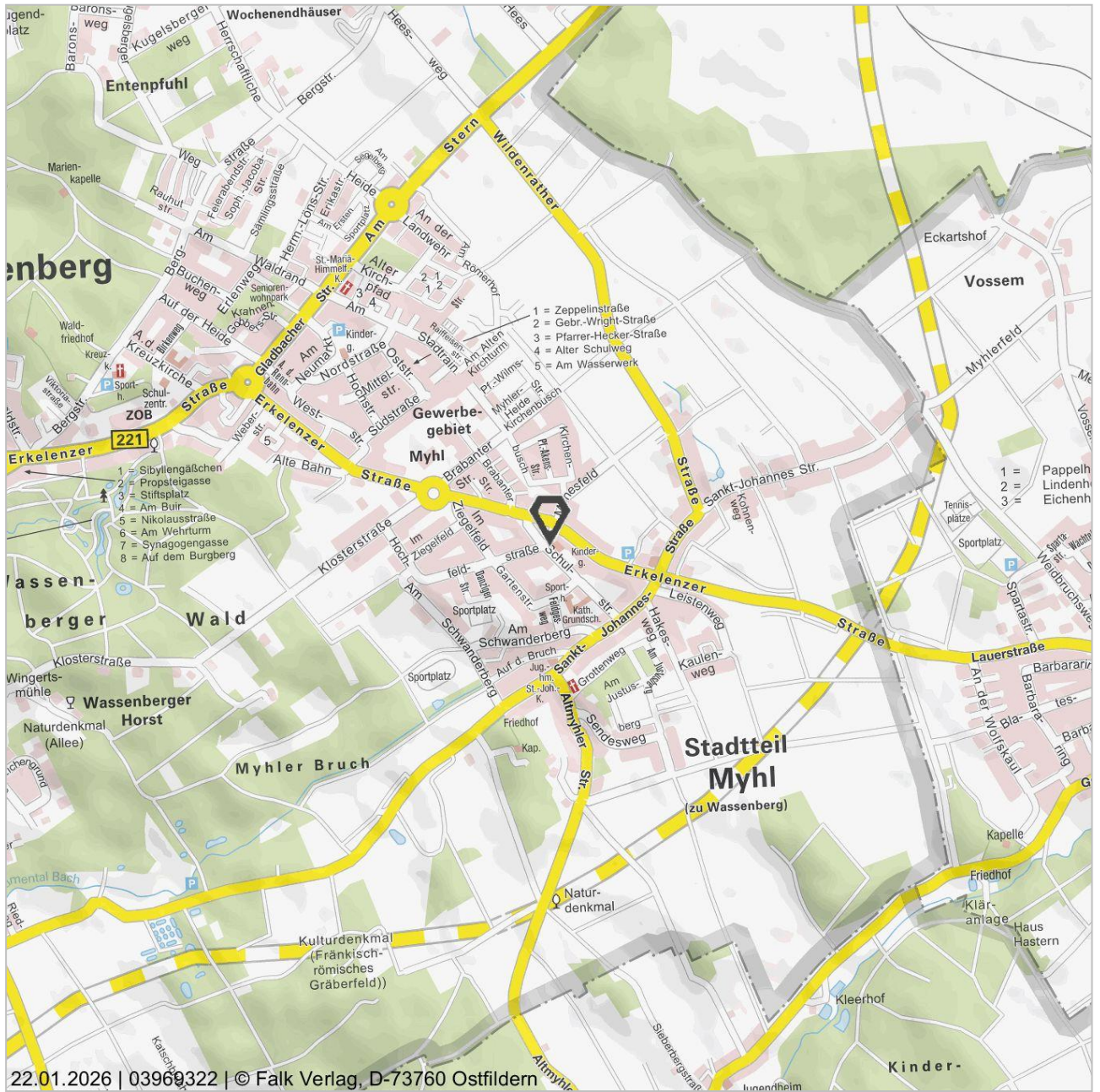

22.01.2026 | 03969322 | © Falk Verlag, D-73760 Ostfildern

Anlage 4: Katasterkarte mit Lagekennzeichnung



Kreis Heinsberg
Katasteramt

Borsigstraße 80
52525 Heinsberg

Flurstück: 605
Flur: 3
Gemarkung: Myhl
Schulstraße 26, Wassenberg

Auszug aus dem Liegenschaftskataster

Flurkarte NRW 1 : 1000

Erstellt: 23.10.2025
Zeichen: 25-E1-01205

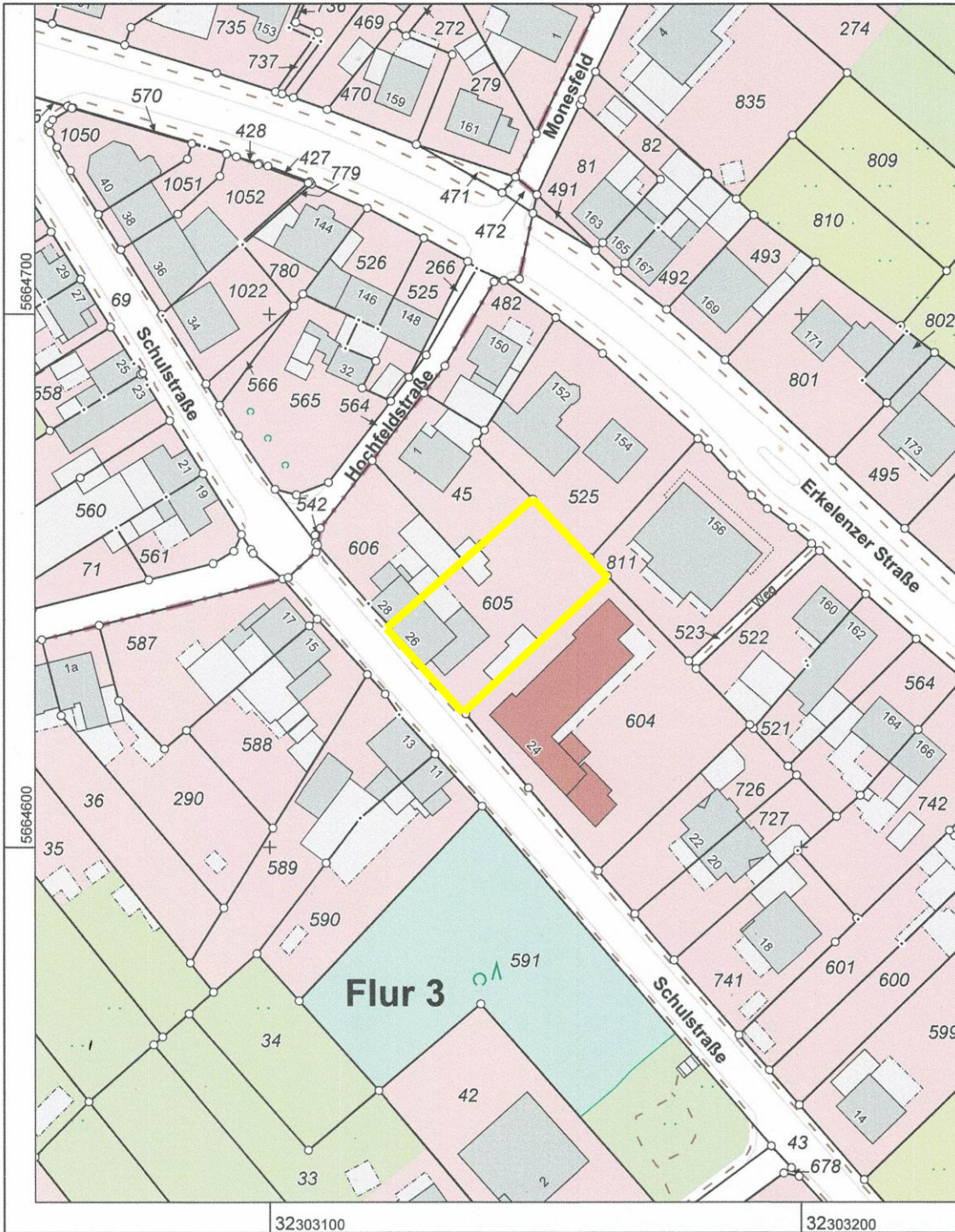

Maßstab 1 : 1000

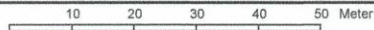

Die Nutzung dieses Auszuges ist im Rahmen des § 11 (1) DVOzVermKatG NRW zulässig. Zuwiderhandlungen werden nach § 27 VermKatG NRW verfolgt.

Anlage 5: Bauzeichnungen, Grundrisse, Schnitte

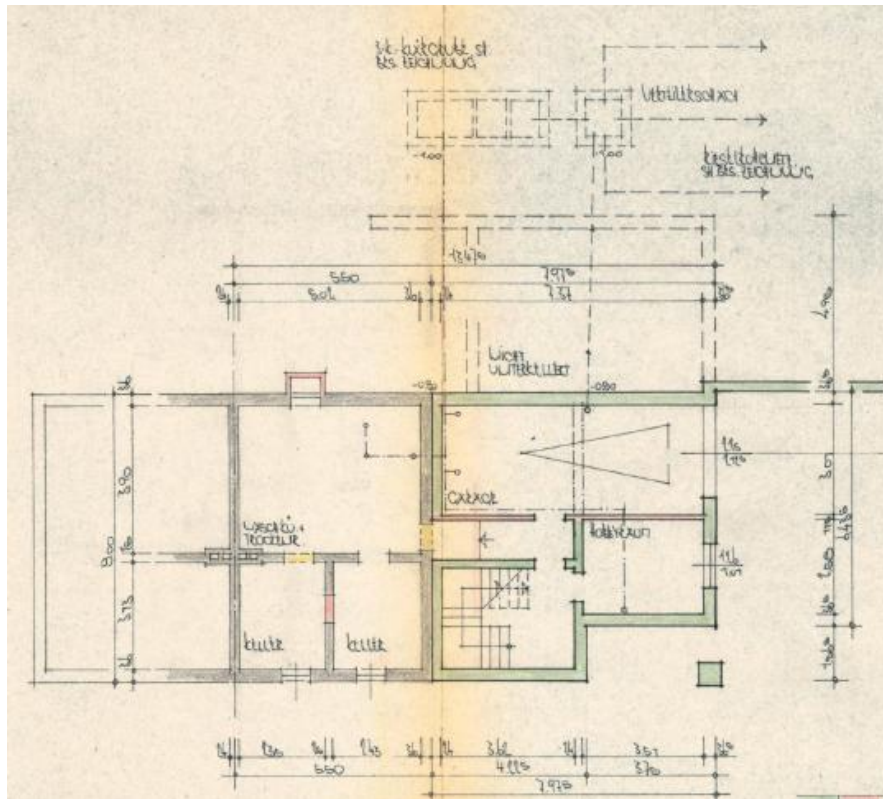

Zeichnung 1: Grundriss Kellergeschoss

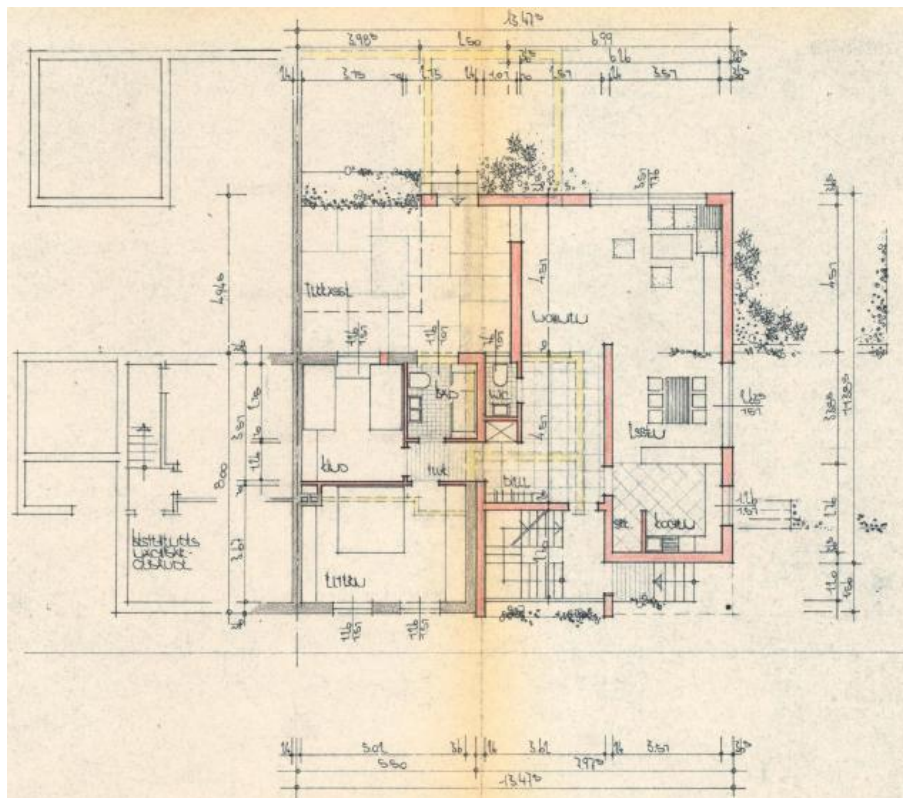

Zeichnung 2: Grundriss Erdgeschoss

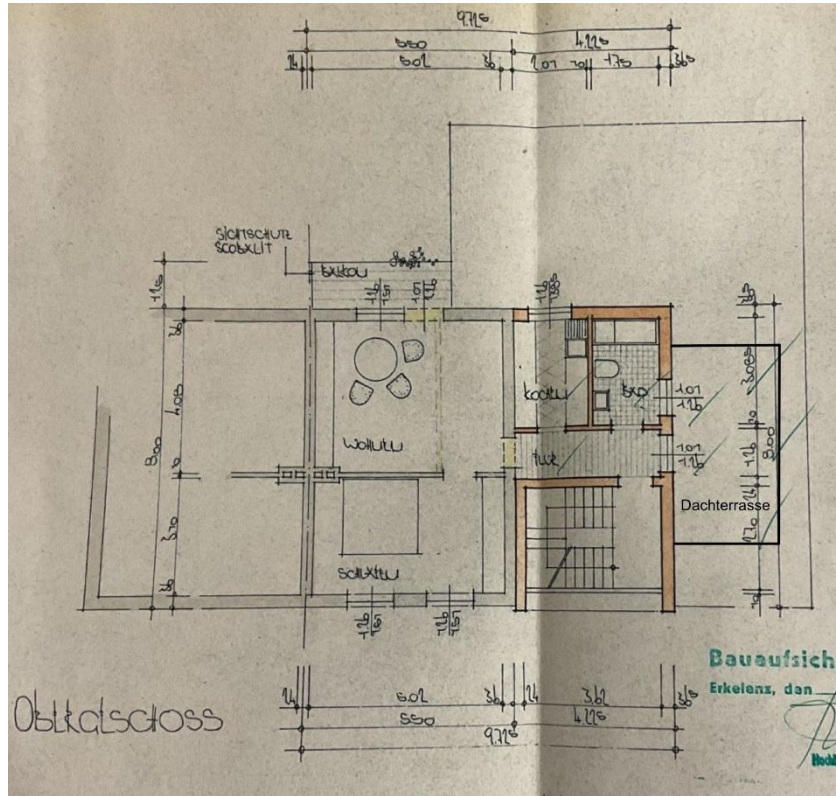

Zeichnung 3: Obergeschoss

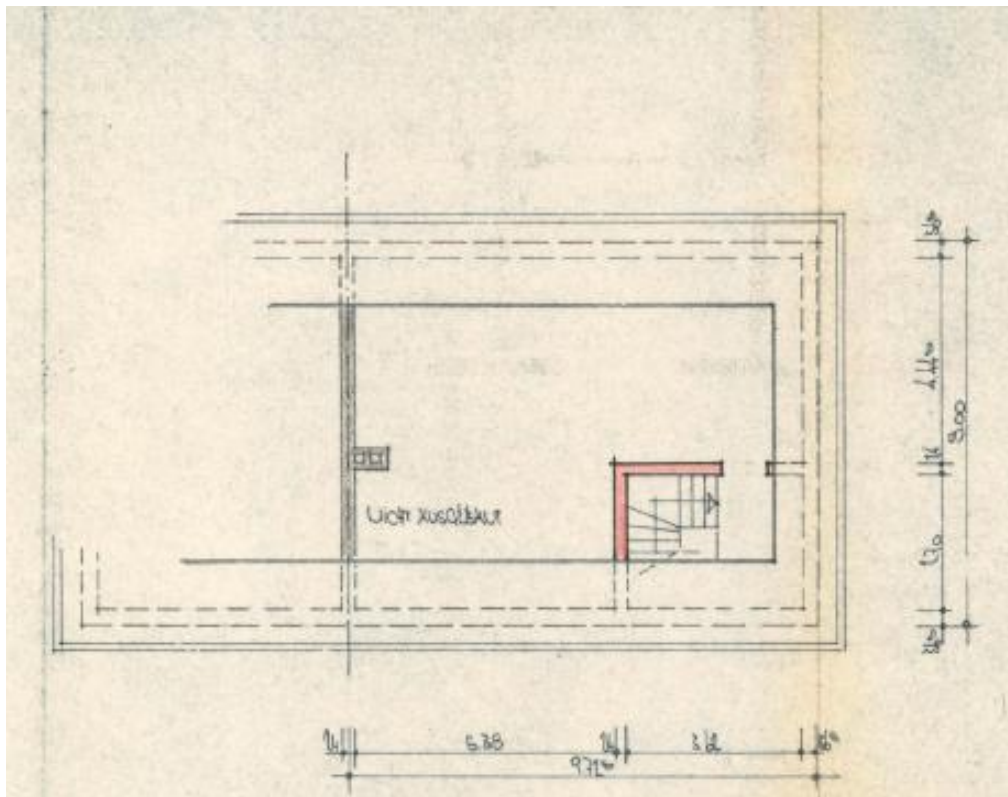

Zeichnung 4: Grundriss Dachgeschoss