

Dipl.-Ing. Richard Valter

Von der Industrie- und Handelskammer
Aachen öffentlich
bestellter und vereidigter Sachverständiger
für die Bewertung von
bebauten und unbebauten Grundstücken

Heribertstrasse 55
52372 Kreuzau

Amtsgericht Düren

August-Klotz-Straße 14
52349 Düren

Telefon: 0170 288 52 22
Internet: www.vermessung-valter.de
eMail: valter@vermessung-valter.de

Datum: 23.02.2026

Az.: 24G043

Ihr Zeichen: 33 K 34 / 24

G U T A C H T E N

über den Verkehrswert (Marktwert)

i. S. d. § 194 Baugesetzbuch

für das mit einem

Einfamilienhaus bebaute Grundstück

in 52355 Düren, Bachstraße 12

Grundbuch	Blatt	
Birgel	479	
Gemarkung	Flur	Flurstücke
Birgel	3	258, 259
Eigentümer	XXXXXXXX	
(lt. Grundbuch):	XXXXXXXX	

Der Verkehrswert des Grundstücks wurde zum Stichtag
20.02.2026 ermittelt mit rd.

316.000,- €.

Flurstück 258	Einfamilienhaus	316.000,00 €
Flurstück 259	unbebaut (Wegefläche)	1,00 €

Hierbei handelt es sich um die Internetversion des Gutachtens. Die Internetversion unterscheidet sich vom Originalgutachten dadurch, dass es keine weiteren Anlagen (Kataster-/Übersichtspläne, Bauzeichnungen etc.) enthält. Das Originalgutachten kann auf der Geschäftsstelle des Amtsgerichtes eingesehen werden.

Inhaltsverzeichnis

Nr.	Abschnitt	Seite
1	Allgemeine Angaben.....	4
1.1	Angaben zum Bewertungsobjekt.....	4
1.2	Angaben zum Auftraggeber und Eigentümer.....	4
1.3	Angaben zum Auftrag und zur Auftragsabwicklung	4
1.4	Besonderheiten des Auftrags / Maßgaben des Auftraggebers.....	5
2	Grund- und Bodenbeschreibung.....	6
2.1	Lage	6
2.1.1	Großräumige Lage.....	6
2.1.2	Kleinräumige Lage	6
2.2	Gestalt und Form	6
2.3	Erschließung, Baugrund etc.	6
2.4	Privatrechtliche Situation	7
2.5	Öffentlich-rechtliche Situation	8
2.5.1	Baulasten und Denkmalschutz	8
2.5.2	Bauplanungsrecht	8
2.5.3	Bauordnungsrecht.....	8
2.6	Entwicklungszustand inkl. Beitrags- und Abgabensituation.....	9
2.7	Hinweise zu den durchgeführten Erhebungen.....	9
2.8	Derzeitige Nutzung und Vermietungssituation	9
3	Beschreibung der Gebäude und Außenanlagen	10
3.1	Vorbemerkungen zur Gebäudebeschreibung	10
3.2	Einfamilienhaus.....	10
3.2.1	Gebäudeart, Baujahr und Außenansicht.....	10
3.2.2	Nutzungseinheiten, Raumaufteilung	10
3.2.3	Gebäudekonstruktion (Keller, Wände, Decken, Treppen, Dach).....	11
3.2.4	Allgemeine technische Gebäudeausstattung	12
3.2.5	Raumausstattungen und Ausbauzustand	12
3.2.5.1	Wohnhaus	12
3.2.6	Besondere Bauteile / Einrichtungen, Zustand des Gebäudes	13
3.3	Doppelgarage.....	13
3.3.1	Gebäudeart, Baujahr und Außenansicht.....	13
3.3.2	Gebäudekonstruktion (Keller, Wände, Decken, Treppen, Dach).....	13
3.3.3	Besondere Bauteile / Einrichtungen, Zustand des Gebäudes	13
3.4	Außenanlagen	13
4	Ermittlung des Verkehrswerts	14
4.1	Grundstücksdaten, Teilgrundstücke	14
4.2	Wertermittlung für das Teilgrundstück Flurstücl 258	15
4.2.1	Verfahrenswahl mit Begründung	15
4.2.2	Bodenwertermittlung.....	16
4.2.4	Sachwertermittlung	17

4.2.4.1	Das Sachwertmodell der Immobilienwertermittlungsverordnung	17
4.3	Sachwertverfahren und Sachwertberechnung	17
4.3.1.1	Erläuterungen der bei der Sachwertberechnung verwendeten Begriffe	18
4.3.1.2	Sachwertberechnung	21
4.3.1.3	Erläuterung zur Sachwertberechnung	22
4.3.2	Ertragswertermittlung.....	28
4.3.2.1	Das Ertragswertmodell der Immobilienwertermittlungsverordnung	28
4.3.2.2	Erläuterungen der bei der Ertragswertberechnung verwendeten Begriffe	29
4.3.2.3	Ertragswertberechnung.....	32
4.3.2.4	Erläuterung zur Ertragswertberechnung.....	33
4.3.3	Wert des Teilgrundstücks Flurstück 258.....	34
4.4	Wertermittlung für das Teilgrundstück Flurstück 259	35
4.4.1	Verfahrenswahl mit Begründung	35
4.4.2	Bodenwertermittlung.....	35
4.4.3	Vergleichswertermittlung.....	35
4.4.1	Erläuterung zur Vergleichswertberechnung.....	35
4.4.2	Wert des Teilgrundstücks Flurstück 259.....	36
4.5	Verkehrswert	37
5	Rechtsgrundlagen, verwendete Literatur und Software	39
5.1	Rechtsgrundlagen der Verkehrswertermittlung.....	39
5.2	Verwendete Wertermittlungsliteratur / Marktdaten	40
6	Verzeichnis der Anlagen	41

1 Allgemeine Angaben

1.1 Angaben zum Bewertungsobjekt

Art des Bewertungsobjekts:	Grundstück, bebaut mit einem Einfamilienhaus
Objektadresse:	Bachstraße 12 52355 Düren
Grundbuchangaben:	Grundbuch von Birgel, Blatt 479
Katasterangaben:	Gemarkung Birgel, Flur 3, Flurstück 258 (739 m ²); Gemarkung Birgel, Flur 3, Flurstück 259 (91 m ²)

1.2 Angaben zum Auftraggeber und Eigentümer

Auftraggeber:	Amtsgericht Düren August-Klotz-Straße 14 52349 Düren Auftrag vom 21.02.2026 (Datum des Auftragschreibens)
Eigentümer:	XXXXXX XXXXXX Bachstraße 12 52355 Düren

1.3 Angaben zum Auftrag und zur Auftragsabwicklung

Grund der Gutachtenerstellung:	Zwangsversteigerung
Wertermittlungstichtag:	20.02.2026
Qualitätsstichtag:	20.02.2026 entspricht dem Wertermittlungstichtag
Tag der Ortsbesichtigung:	20.02.2026

Die Garagen konnten nicht eingesehen werden.

Teilnehmer am Ortstermin:	der Sachverständige
herangezogene Unterlagen, Erkundigungen, Informationen:	Vom Auftraggeber wurden für diese Gutachtenerstellung im Wesentlichen folgende Unterlagen und Informationen zur Verfügung gestellt: <ul style="list-style-type: none">• unbeglaubigter Grundbuchauszug vom 29.07.2024 Vom Sachverständigen wurden folgende Auskünfte und Unterlagen beschafft:

- Flurkartenauszug im Maßstab 1:1.000 vom
- Bauzeichnungen (Grundrisse, Ansichten, Schnitte) tlw.
- Berechnung der Bruttogrundfläche und der Wohn- und Nutzflächen

1.4 Besonderheiten des Auftrags / Maßgaben des Auftraggebers

Aktuell ist noch auf dem Flurstück 259 eine Dienstbarkeit eingetragen:
„Grunddienstbarkeit (Wegerecht) ...für den jeweiligen Eigentümer der Parzelle Flur 3 Flurstück 256“.

Nach Angaben des Amtsgerichtes könnte es durch den Beitritt zum Verfahren der Stadt Düren dazu kommen, dass die Dienstbarkeit (Wegerecht) gelöscht würde. Dann wäre keine privatrechtliche Sicherung mehr eingetragen.

Anm.: Desweiteren ist auch keine Baulast (Geh- Fahr und Leitungsrecht) auf dem Flurstück 259. Somit hätte das Flurstück 256 offiziell keine Zuwegung (weder privatrechtlich noch öffentlich rechtlich). Folglich wäre die Zufahrt zu den Garagen des Flurstücks 258 nicht mehr abgesichert.

Dies würde sich ggf. noch gravierender auswirken, falls im Zwangsversteigerungsverfahren beide Flurstücke getrennte Zuschläge erhalten würden.

Rechtlich abzuklopfen wäre sicherlich dann noch das sog. Notwegerecht, was aber insbesondere in der Ausübung des Rechts (begehbar/befahrbar) juristisch abgeklärt werden müsste .

2 Grund- und Bodenbeschreibung

2.1 Lage

2.1.1 Großräumige Lage

Bundesland:	Nordrhein-Westfalen
Kreis:	Düren
Ort und Einwohnerzahl:	Düren (ca. 90.000 Einwohner); Stadtteil Birgel (ca. 4.000 Einwohner)
überörtliche Anbindung / Entfernungen:	<u>nächstgelegene größere Städte:</u> Düren ca. 5 km; Aachen ca. 35 km

2.1.2 Kleinräumige Lage

innerörtliche Lage:	Ortsrand; Geschäfte des täglichen Bedarfs ca. 3 km entfernt; mittlere bis gute Wohnlage
Art der Bebauung und Nutzungen in der Straße und im Ortsteil:	überwiegend wohnbauliche Nutzungen
Beeinträchtigungen:	keine
Topografie:	eben

2.2 Gestalt und Form

Gestalt und Form:	<u>Straßenfront:</u> ca. 24 m; <u>mittlere Tiefe:</u> ca. 29 m; <u>Grundstücksgröße:</u> insgesamt 830 m ² davon 739 m ² Baufläche und 91 m ² Straße/Zufahrt
-------------------	---

2.3 Erschließung, Baugrund etc.

Straßenart:	Anliegerstraße; Straße mit mäßigem Verkehr
Straßenausbau:	überwiegend ausgebaut, Fahrbahn aus Bitumen; Gehwege einseitig vorhanden

Anschlüsse an Versorgungsleitungen und Abwasserbeseitigung:	elektrischer Strom, Wasser, Gas aus öffentlicher Versorgung; Kanalanschluss
Grenzverhältnisse, nachbarliche Gemeinsamkeiten:	keine Grenzbebauung des Wohnhauses
Baugrund, Grundwasser (soweit augenscheinlich ersichtlich):	gewachsener, normal tragfähiger Baugrund

Anmerkung:

In dieser Wertermittlung ist eine lageübliche Baugrund- und Grundwassersituation insoweit berücksichtigt, wie sie in die Vergleichskaufpreise bzw. Bodenrichtwerte eingeflossen ist. Darüber hinausgehende vertiefende Untersuchungen und Nachforschungen wurden nicht angestellt.

2.4 Privatrechtliche Situation

grundbuchlich gesicherte Belastungen: Dem Auftragnehmer liegt ein Grundbuchauszug vom 29.07.2024 vor.

Hiernach besteht in Abteilung II des Grundbuchs von Birgel, Blatt 479 folgende Eintragung(en):

zu lfd.Nr. 2 (Flurstück 259): Grunddienstbarkeit (Wegerecht) ...für den jeweiligen Eigentümer der Parzelle Flur 3 Flurstück 256.

Nach Angaben des Amtsgerichtes könnte es durch den Beitritt zum Verfahren der Stadt Düren dazu kommen, dass die Dienstbarkeit (Wegerecht) gelöscht würde. Dann wäre keine privatrechtliche Sicherung mehr eingetragen.

Anm.: Desweiteren ist auch keine Baulast (Geh- Fahr und Leitungsrecht) auf dem Flurstück 259. Somit hätte das Flurstück 256 offiziell keine Zuwegung (weder privatrechtlich noch öffentlich rechtlich). Folglich wäre die Zufahrt die Garagen des Flurstücks 258 nicht mehr abgesichert.

Dies würde sich ggf. noch gravierender auswirken, falls im Zwangsversteigerungsverfahren beide Flurstücke getrennte Zuschläge erhalten würden.

Rechtlich abzuklopfen wäre sicherlich dann noch das sog. Notwegerecht, was aber insbesondere in der Ausführung des Rechts juristisch abgeklärt werden müsste.

Anmerkung:

Schuldverhältnisse, die ggf. in Abteilung III des Grundbuchs verzeichnet sein können, werden in diesem Gutachten nicht berücksichtigt. Es wird davon ausgegangen, dass

ggf. valutierende Schulden beim Verkauf gelöscht oder durch Reduzierung des Verkaufspreises ausgeglichen werden.

Bodenordnungsverfahren: Das Grundstück ist zum Wertermittlungsstichtag in kein Bodenordnungsverfahren einbezogen.

nicht eingetragene Rechte und Lasten: Sonstige nicht eingetragene Lasten und (z.B. begünstigende) Rechte, besondere Wohnungs- und Mietbindungen sowie Verunreinigungen (z.B. Altlasten) sind nicht bekannt.

Diesbezüglich wurden keine weiteren Nachforschungen und Untersuchungen angestellt.

Diesbezügliche Besonderheiten sind ggf. zusätzlich zu dieser Wertermittlung zu berücksichtigen.

2.5 Öffentlich-rechtliche Situation

2.5.1 Baulasten und Denkmalschutz

Eintragungen im Baulastenverzeichnis: es besteht weder auf dem Flurstück 258 noch auf der Wegfläche 259 eine Baulast (was eigentlich nicht hätte sein dürfen (Bebaubarkeit des Flurstücks 256))

2.5.2 Bauplanungsrecht

Festsetzungen im Bebauungsplan: Für den Bereich des Bewertungsobjektes trifft der Bebauungsplan folgende Festsetzungen:
WA = allgemeines Wohngebiet;
I = 1 Vollgeschosse (max.);
o = offene Bauweise

2.5.3 Bauordnungsrecht

Die Wertermittlung wurde auf der Grundlage des realisierten Vorhabens durchgeführt. Das Vorliegen einer Baugenehmigung und ggf. die Übereinstimmung des ausgeführten Vorhabens mit den vorgelegten Bauzeichnungen und der Baugenehmigung, dem Bauordnungsrecht und der verbindlichen Bauleitplanung wurde nicht geprüft. Bei dieser Wertermittlung wird deshalb die materielle Legalität der baulichen Anlagen und Nutzungen vorausgesetzt.

2.6 Entwicklungszustand inkl. Beitrags- und Abgabensituation

Entwicklungszustand (Grundstücks- baureifes Land (vgl. § 5 Abs. 4 ImmoWertV)
qualität):

abgabenrechtlicher Zustand: Das Bewertungsgrundstück ist bezüglich der Beiträge und Abgaben für Erschließungseinrichtungen nach BauGB und KAG abgabefrei.

2.7 Hinweise zu den durchgeführten Erhebungen

Es wird empfohlen, vor einer vermögensmäßigen Disposition bezüglich des Bewertungsobjekts zu diesen Angaben von der jeweils zuständigen Stelle schriftliche Bestätigungen einzuholen.

2.8 Derzeitige Nutzung und Vermietungssituation

Das Grundstück ist mit einem Wohngebäude bebaut (vgl. nachfolgende Gebäudebeschreibung).

3 Beschreibung der Gebäude und Außenanlagen

3.1 Vorbemerkungen zur Gebäudebeschreibung

Grundlage für die Gebäudebeschreibungen sind die Erhebungen im Rahmen der Ortsbesichtigung sowie die ggf. vorliegenden Bauakten und Beschreibungen.

Die Gebäude und Außenanlagen werden nur insoweit beschrieben, wie es für die Herleitung der Daten in der Wertermittlung notwendig ist. Hierbei werden die offensichtlichen und vorherrschenden Ausführungen und Ausstattungen beschrieben. In einzelnen Bereichen können Abweichungen auftreten, die dann allerdings nicht wesentlich werterheblich sind. Angaben über nicht sichtbare Bauteile beruhen auf Angaben aus den vorliegenden Unterlagen, Hinweisen während des Ortstermins bzw. Annahmen auf Grundlage der üblichen Ausführung im Baujahr. Die Funktionsfähigkeit einzelner Bauteile und Anlagen sowie der technischen Ausstattungen und Installationen (Heizung, Elektro, Wasser etc.) wurde nicht geprüft; im Gutachten wird die Funktionsfähigkeit unterstellt.

Baumängel und -schäden wurden soweit aufgenommen, wie sie zerstörungsfrei, d.h. offensichtlich erkennbar waren. In diesem Gutachten sind die Auswirkungen der ggf. vorhandenen Bauschäden und Baumängel auf den Verkehrswert nur pauschal berücksichtigt worden. Es wird ggf. empfohlen, eine diesbezüglich vertiefende Untersuchung anstellen zu lassen. Untersuchungen auf pflanzliche und tierische Schädlinge sowie über gesundheitsschädigende Baumaterialien wurden nicht durchgeführt.

3.2 Einfamilienhaus

3.2.1 Gebäudeart, Baujahr und Außenansicht

Gebäudeart:	Einfamilienhaus Fertighaus der Firma Streif Typ Meran (Vertrieb Allkauf)
Baujahr:	1978
Modernisierung:	Bad und Gäste-WC erneuert Boden- und Wandbeläge Innenausbau Kellerfenster tlw. Fenster EG Änderung Grundriss EG 2015 (tlw. statische Neuberechnung liegt vor)
Außenansicht:	Asbestzementplatten gestrichen

3.2.2 Nutzungseinheiten, Raumaufteilung

Kellergeschoss:

Hobbyraum, Kellerraum (Vorbereitung Naßzelle), zwei Kellerräume, Heizungsraum

Erdgeschoss:

Wohn-Esszimmer mit integrierter Kochecke, Schlafzimmer, Bad, Gäste-WC, Diele

Dachgeschoss:

Speicher (über Holz-Einschubtreppe)

3.2.3 Gebäudekonstruktion (Keller, Wände, Decken, Treppen, Dach)

Konstruktionsart:	Holzfachwerk Tafelbauweise Fertighaushersteller: Streif; Fertighaustyp: Meran 14-119-1, 14-139-1, 14-158-1, 14-158-2
Fundamente:	Streifenfundament
Keller:	Mauerwerk
Umfassungswände:	Holzfachwerk von innen nach außen: Gipskartonplatten Dampfsperre Holzfachwerk Mineralfaserdämmstoff Spanplatten Distanzleisten Asbestzementplatten
Innenwände:	Holzfachwerk von innen nach außen: Gipskartonplatten Holzfachwerk Mineralfaserdämmstoff Gipskartonplatten
Geschossdecken:	KG/EG Stahlbeton
Treppen:	<u>Kelleraußentreppe:</u> Beton mit Fliesen
Hauseingang(sbereich):	Eingangstür aus Aluminium, mit Lichtausschnitt
Dach:	<u>Dachkonstruktion:</u> Holzdach ohne Aufbauten <u>Dachform:</u> Walmdach <u>Dacheindeckung:</u> Dachstein (Beton); mit Dämmung auf der obersten Geschoßdecke

3.2.4 Allgemeine technische Gebäudeausstattung

Wasserinstallationen:	zentrale Wasserversorgung über Anschluss an das öffentliche Trinkwassernetz
Abwasserinstallationen:	Ableitung in kommunales Abwasserkanalnetz
Elektroinstallation:	durchschnittliche Ausstattung
Heizung:	mit Gas
Warmwasserversorgung:	überwiegend zentral über Heizung

3.2.5 Raumausstattungen und Ausbauzustand

3.2.5.1 Wohnhaus

Bodenbeläge:	Fliesen im EG und KG
Wandbekleidungen:	glatter, einfacher Putz
Deckenbekleidungen:	Deckenputz
Fenster:	im EG überwiegend Fenster aus Holz mit Isolierverglasung (ursprünglich),tlw. erneuert, im KG komplett erneuert
Türen:	<u>Zimmertüren:</u> Füllungstüren aus Holz; Holzzargen
sanitäre Installation:	<u>Bad:</u> Dusche bodengleich gefliest, WC, Waschtisch; durchschnittliche Ausstattung und Qualität Gäste-WC
besondere Einrichtungen:	keine vorhanden
Küchenausstattung:	nicht in Wertermittlung enthalten
Bauschäden und Baumängel:	Scheibe Wohnzimmer gerissen tlw. Türen fehlen, tlw. Zargen Belag Eingangstreppe fehlt diverse Beschädigungen/Restarbeiten fehlen allgemeiner Unterhaltungsstau Zaunanlage beschädigt
Grundrissgestaltung:	zweckmäßig
wirtschaftliche Wertminderungen:	keine

3.2.6 Besondere Bauteile / Einrichtungen, Zustand des Gebäudes

besondere Bauteile:	Terrasse, Kelleraußentreppe
Besonnung und Belichtung:	gut bis ausreichend
wirtschaftliche Wertminderungen:	keine
Allgemeinbeurteilung:	Der bauliche Zustand ist normal bis befriedigend. Es besteht ein mittlerer Unterhaltungsstau und allgemeiner Renovierungsbedarf.

3.3 Doppelgarage

3.3.1 Gebäudeart, Baujahr und Außenansicht

Gebäudeart:	Zwei Fertiggaragen Flachdach
Baujahr:	1978

3.3.2 Gebäudekonstruktion (Keller, Wände, Decken, Treppen, Dach)

Dach:	<u>Dachform:</u> Flachdach
-------	-------------------------------

3.3.3 Besondere Bauteile / Einrichtungen, Zustand des Gebäudes

Allgemeinbeurteilung:	Der bauliche Zustand ist normal (soweit augenscheinlich ersichtlich).
-----------------------	---

3.4 Außenanlagen

Versorgungs- und Entwässerungsanlagen vom Hausanschluss bis an das öffentliche Netz, Terrasse, Gartenanlagen und Pflanzungen, Einfriedung (Zaun)

Anm.: Die Außenhaut des Fertighauses besteht nach Angaben der Baubeschreibung aus Asbestzement. Da es sich um die äußere Verkleidung handelt, sollte das Gefährpotential eher gering sein, sofern die Platten nicht bearbeitet werden (Abbruch, bohren, schneiden etc.). Eine sichere Aussage kann jedoch nur durch eine Laboruntersuchung von entsprechenden Fachfirmen geliefert werden. Dies wäre ggf. vom Erwerber/Ersteigerer noch zu berücksichtigen.

4 Ermittlung des Verkehrswerts

4.1 Grundstücksdaten, Teilgrundstücke

Nachfolgend wird der Verkehrswert für das mit einem Einfamilienhaus bebaute Grundstück in 52355 Düren, Bachstraße 12 zum Wertermittlungsstichtag 20.02.2026 ermittelt.

Grundstücksdaten:

Grundbuch	Blatt	lfd. Nr.	
Birgel	479		
Gemarkung	Flur	Flurstücke	Fläche
Birgel	3	258	739 m ²
Birgel	3	259	91 m ²

Fläche insgesamt: 830 m²

Das Bewertungsobjekt wird zum Zwecke dieser Wertermittlung in Teilgrundstücke aufgeteilt. Bei diesen Teilgrundstücken handelt es sich um selbstständig veräußerbare Teile des Gesamtobjekts. Für jedes Teilgrundstück wird deshalb nachfolgend zunächst eine getrennte Verkehrswertermittlung durchgeführt. D. h. es wird jeweils eine eigenständige Verfahrenswahl getroffen und ein eigener Verkehrswert aus dem bzw. den Verfahrenswerten abgeleitet. Zusätzlich wird jedoch abschließend auch der Verkehrswert des Gesamtobjekts ausgewiesen.

Teilgrundstücksbezeichnung	Nutzung/Bebauung	Fläche
Flurstück 258	Einfamilienhaus	739 m ²
Flurstück 259	unbebaut (Wegefläche)	91 m ²
Summe der Teilgrundstücksflächen:		830 m ²

4.2 Wertermittlung für das Teilgrundstück Flurstück 258

4.2.1 Verfahrenswahl mit Begründung

Entsprechend den Gepflogenheiten im gewöhnlichen Geschäftsverkehr und der sonstigen Umstände dieses Einzelfalls (vgl. § 8 Abs. 1 Satz 2 Immobilienwertermittlungsverordnung – ImmoWertV) ist der Verkehrswert von Grundstücken mit der Nutzbarkeit des Bewertungsobjekts vorrangig mit Hilfe des **Sachwertverfahrens** zu ermitteln, insbesondere weil diese üblicherweise nicht zur Erzielung von Erträgen, sondern zur (persönlichen oder zweckgebundenen) Eigennutzung bestimmt sind.

Das Sachwertverfahren (gem. §§ 21-23 ImmoWertV) basiert im Wesentlichen auf der Beurteilung des Substanzwerts. Der vorläufige Sachwert (d. h. der Substanzwert des Grundstücks) wird als Summe von Bodenwert, Gebäudesachwert (Wert des Normgebäudes sowie dessen besonderen Bauteilen und besonderen (Betriebs)Einrichtungen) und Sachwert der Außenanlagen (Sachwert der baulichen und nichtbaulichen Außenanlagen) ermittelt.

Zusätzlich wird eine **Ertragswertermittlung** (gem. §§ 17-20 ImmoWertV) durchgeführt; das Ergebnis wird jedoch nur unterstützend, vorrangig als von der Sachwertberechnung unabhängige Berechnungsmethode, bei der Ermittlung des Verkehrswerts herangezogen.

Der Ertragswert ergibt sich als Summe von Bodenwert und Ertragswert der baulichen und sonstigen Anlagen.

Der **Bodenwert** ist jeweils getrennt vom Wert der baulichen und sonstigen Anlagen bzw. vom Ertragswert der baulichen Anlagen i. d. R. auf der Grundlage von Vergleichskaufpreisen im Vergleichswertverfahren (vgl. §16 ImmoWertV) so zu ermitteln, wie er sich ergeben würde, wenn das Grundstück unbebaut wäre.

Liegen jedoch geeignete Bodenrichtwerte vor, so können diese zur Bodenwertermittlung herangezogen werden (vgl. § 16 Abs. 1 Satz 2 ImmoWertV). Der Bodenrichtwert ist der durchschnittliche Lagewert des Bodens für eine Mehrheit von Grundstücken, die zu einer Bodenrichtwertzone zusammengefasst werden, für die im Wesentlichen gleiche Nutzungs- und Wertverhältnisse vorliegen. Er ist bezogen auf den Quadratmeter Grundstücksfläche. Der veröffentlichte Bodenrichtwert wurde bezüglich seiner absoluten Höhe auf Plausibilität überprüft und als zutreffend beurteilt. Die nachstehende Bodenwertermittlung erfolgt deshalb auf der Grundlage des Bodenrichtwerts. Abweichungen des Bewertungsgrundstücks von dem Richtwertgrundstück in den wertbeeinflussenden Grundstücksmerkmalen – wie Erschließungszustand, abgabenrechtlicher Zustand, Lagemerkmale, Art und Maß der baulichen oder sonstigen Nutzung, Bodenbeschaffenheit, Grundstückszuschnitt – sind durch entsprechende Anpassungen des Bodenrichtwerts berücksichtigt.

Sowohl bei der Sachwert- als auch bei der Ertragswertermittlung sind alle, das Bewertungsgrundstück betreffende besonderen objektspezifischen Grundstücksmerkmale sachgemäß zu berücksichtigen. Dazu zählen:

- Abweichungen vom normalen baulichen Zustand infolge unterlassener Instandhaltungsaufwendungen oder Baumängel und Bauschäden, soweit sie nicht bereits durch den Ansatz eines reduzierten Ertrags oder durch eine gekürzte Restnutzungsdauer berücksichtigt sind,
- wohnungs- und mietrechtliche Bindungen (z. B. Abweichungen von der marktüblich erzielbaren Miete),
- Nutzung des Grundstücks für Werbezwecke und
- Abweichungen in der Grundstücksgröße, insbesondere wenn Teilflächen selbstständig verwertbar sind.

4.2.2 Bodenwertermittlung

Bodenrichtwert mit Definition des Bodenrichtwertgrundstücks

Der **Bodenrichtwert** beträgt für die Lage des Bewertungsgrundstücks (mittlere Lage) **325,00 €/m²** zum **Stichtag 01.01.2026**. Das Bodenrichtwertgrundstück ist wie folgt definiert:

Entwicklungsstufe	=	baureifes Land
Art der baulichen Nutzung	=	WA (allgemeines Wohngebiet)
abgabenrechtlicher Zustand	=	frei
Anzahl der Vollgeschosse	=	1-2
Anbauart	=	freistehend
Grundstückstiefe	=	35 m

Beschreibung des Teilgrundstücks

Wertermittlungsstichtag	=	20.02.2026
Entwicklungszustand	=	baureifes Land
Grundstücksfläche	=	739,00 m ²

Bodenwertermittlung des Teilgrundstücks

Nachfolgend wird der Bodenrichtwert an die allgemeinen Wertverhältnisse zum Wertermittlungsstichtag 20.02.2026 und die wertbeeinflussenden Grundstücksmerkmale des Teilgrundstücks angepasst.

I. Umrechnung des Bodenrichtwerts auf den abgabefreien Zustand		Erläuterung
abgabenrechtlicher Zustand des Bodenrichtwerts	= frei	
abgabefreier Bodenrichtwert (Ausgangswert für weitere Anpassung)	= 325,00 €/m²	

II. Zeitliche Anpassung des Bodenrichtwerts				
	Richtwertgrundstück	Bewertungsgrundstück	Anpassungsfaktor	Erläuterung
Stichtag	01.01.2026	20.02.2026	× 1,00	

III. Anpassungen wegen Abweichungen in den wertbeeinflussenden Grundstücksmerkmalen				
Lage	mittlere Lage		× 1,00	
Anbauart	freistehend		× 1,00	
lageangepasster abgabefreier BRW am Wertermittlungsstichtag			= 325,00 €/m ²	
Fläche (m ²)		739,00	× 1,00	
Entwicklungsstufe	baureifes Land	baureifes Land	× 1,00	
Art der baulichen Nutzung	WA (allgemeines Wohngebiet)		× 1,00	
Vollgeschosse	1-2		× 1,00	
Tiefe (m)	35		× 1,00	

angepasster abgabefreier relativer Bodenrichtwert	=	325,00 €/m ²	
Werteinfluss durch beim Bewertungsobjekt noch ausstehende Abgaben	-	0,00 €/m ²	
abgabefreier relativer Bodenwert	=	325,00 €/m²	

IV. Ermittlung des Gesamtbodenwerts			Erläuterung
abgabefreier relativer Bodenwert	=	325,00 €/m²	
Fläche	×	739,00 m ²	
abgabefreier Bodenwert	=	240.175,00 €	
		<u>rd. 240.175,00 €</u>	

Der **abgabefreie Bodenwert** beträgt zum Wertermittlungsstichtag 20.02.2026 insgesamt **240.175,00 €**.

4.2.3 Sachwertermittlung

4.2.3.1 Das Sachwertmodell der Immobilienwertermittlungsverordnung

4.3 Sachwertverfahren und Sachwertberechnung

Das Modell der Verkehrswertermittlung im Sachwertverfahren ist in den §§ 21 – 23 ImmoWertV beschrieben.

Der Sachwert wird demnach aus der Summe des Bodenwerts und den Sachwerten der auf dem Grundstück vorhandenen baulichen Anlagen (wie Gebäude und bauliche Außenanlagen) sowie der sonstigen (nicht baulichen) Anlagen (vgl. § 21 Abs. 3 ImmoWertV).

Der Bodenwert ist getrennt vom Sachwert der baulichen und sonstigen Anlagen i. d. R. im Vergleichswertverfahren nach den §§ 15 und 16 ImmoWertV grundsätzlich so zu ermitteln, wie er sich ergeben würde, wenn das Grundstück unbebaut wäre.

Der Sachwert der Gebäude (inkl. besonderer Bauteile, besonderer (Betriebs)Einrichtungen und sonstiger Vorrichtungen) ist auf der Grundlage ihrer (Neu)Herstellungskosten unter Berücksichtigung der jeweils individuellen Merkmale, wie z. B. Objektart, (Ausstattungs)Standard und Restnutzungsdauer (Alterswertminderung) abzuleiten.

Der Sachwert der Außenanlagen wird, sofern dieser nicht bereits bei der Bodenwertermittlung mit erfasst worden ist, entsprechend der Vorgehensweise für die Gebäude i. d. R. auf der Grundlage von gewöhnlichen Herstellungskosten bzw. Erfahrungssätzen (vgl. § 21 Abs. 3 ImmoWertV) abgeleitet.

Die Summe aus Bodenwert, Sachwert der Gebäude und Sachwert der Außenanlagen ergibt den vorläufigen Sachwert des Grundstücks.

Der so rechnerisch ermittelte vorläufige Sachwert ist anschließend hinsichtlich seiner Realisierbarkeit auf dem örtlichen Grundstücksmarkt zu beurteilen. Ggf. ist zur Berücksichtigung der Marktlage ein Zu- oder Abschlag am vorläufigen Sachwert erforderlich. Diese sog. „Marktanpassungszu- oder -abschläge“ sind durch Nachbewertungen, d. h. aus den Verhältnissen von realisierten Vergleichskaufpreisen und für diese Vergleichsobjekte berechnete vorläufige Sachwerte (= Substanzwerte) abzuleiten. Diese „Marktanpassung“ des vorläufigen Sachwerts an die Lage auf dem örtlichen Grundstücksmarkt führt im Ergebnis erst zum marktangepassten vorläufigen Sachwert des Grundstücks und stellt damit den „wichtigsten Rechenschritt“ innerhalb der Sachwertermittlung dar.

Das Sachwertverfahren ist insbesondere durch die Verwendung des Sachwertfaktors **ein Preisvergleich**, bei dem vorrangig der Zeitwert der Substanz (Boden + Gebäude + Außenanlagen) den Vergleichsmaßstab bildet.

Der Sachwert ergibt sich aus dem marktangepassten vorläufigen Sachwert nach Berücksichtigung ggf. vorhandener besonderer objektspezifischer Grundstücksmerkmale (vgl. § 8 Abs. 2 und 3 ImmoWertV).

4.3.1.1 Erläuterungen der bei der Sachwertberechnung verwendeten Begriffe

Herstellungskosten (§ 22 ImmoWertV)

Die Gebäudeherstellungskosten werden durch Multiplikation der Gebäudefläche (m²) des **(Norm)Gebäudes** mit **Normalherstellungskosten** (NHK) für vergleichbare Gebäude ermittelt. Den so ermittelten Herstellungskosten sind noch die Werte **von besonders zu veranschlagenden Bauteilen** und **besonderen (Betriebs) Einrichtungen** hinzuzurechnen.

Normalherstellungskosten

Die Normalherstellungskosten (NHK) basieren auf Auswertungen von reinen Baukosten für Gebäude mit annähernd gleichem Ausbau- und Ausstattungsstandard. Sie werden für die Wertermittlung auf ein einheitliches Index-Basisjahr zurückgerechnet. Durch die Verwendung eines einheitlichen Basisjahres ist eine hinreichend genaue Bestimmung des Wertes möglich, da der Gutachter über mehrere Jahre hinweg mit konstanten Grundwerten arbeitet und diesbezüglich gesicherte Erfahrungen, insbesondere hinsichtlich der Einordnung des jeweiligen Bewertungsobjekts in den Gesamtgrundstücksmarkt sammeln kann.

Die Normalherstellungskosten besitzen überwiegend die Dimension „€/m² Bruttogrundfläche“ oder „€/m² Wohnfläche“ des Gebäudes und verstehen sich inkl. Mehrwertsteuer.

Normgebäude, besonders zu veranschlagende Bauteile

Bei der Ermittlung des Gebäuderauminhalts oder der Gebäudeflächen werden einige den Gebäudewert wesentlich beeinflussenden Gebäudeteile nicht erfasst. Das Gebäude ohne diese Bauteile wird in dieser Wertermittlung mit „Normgebäude“ bezeichnet. Zu diesen bei der Grundflächenberechnung nicht erfassten Gebäudeteilen gehören insbesondere Kelleraußentreppen, Eingangstreppen und Eingangüberdachungen, u. U. auch Balkone und Dachgauben.

Der Wert dieser Gebäudeteile ist deshalb zusätzlich zu den für das Normgebäude ermittelten Herstellungskosten (i. d. R. errechnet als „Normalherstellungskosten x Fläche“) durch Wertzuschläge besonders zu berücksichtigen.

Besondere Einrichtungen

Die NHK berücksichtigen definitionsgemäß nur Herstellungskosten von Gebäuden mit – wie der Name bereits aussagt – normalen, d. h. üblicherweise vorhandenen bzw. durchschnittlich wertvollen Einrichtungen. Im Bewertungsobjekt vorhandene und den Gebäudewert erhöhende besondere Einrichtungen sind deshalb zusätzlich zu dem mit den NHK ermittelten Herstellungskosten (oder Zeitwert) des Normgebäudes zu berücksichtigen.

Unter besonderen Einrichtungen sind deshalb innerhalb der Gebäude vorhandene Ausstattungen und i. d. R. fest mit dem Gebäude verbundene Einrichtungen zu verstehen, die in vergleichbaren Gebäuden nicht vorhanden sind. Diese wurden deshalb auch nicht bei der Festlegung des Gebäudestandards mit erfasst und demzufolge bei der Ableitung der Normalherstellungskosten nicht berücksichtigt (z. B. Sauna im Einfamilienwohnhaus).

Befinden sich die besonderen Einrichtungen in Geschäfts-, Gewerbe- und Industriegebäuden, spricht man auch von besonderen Betriebseinrichtungen.

Baunebenkosten (§ 22 Abs. 2 Satz 3 ImmoWertV)

Zu den Herstellungskosten gehören auch die Baunebenkosten (BNK), welche als „Kosten für Planung, Baudurchführung, behördliche Prüfung und Genehmigungen“ definiert sind.

Die Baunebenkosten sind in den hier angesetzten Herstellungskosten bereits enthalten.

Alterswertminderung (§ 23 ImmoWertV)

Die Wertminderung der Gebäude wegen Alters (Alterswertminderung) wird üblicherweise nach dem linearen Abschreibungsmodell auf der Basis der sachverständig geschätzten wirtschaftlichen **Restnutzungsdauer** (RND) des Gebäudes und der jeweils üblichen **Gesamtnutzungsdauer** (GND) vergleichbarer Gebäude ermittelt.

Restnutzungsdauer (§ 6 Abs. 6 ImmoWertV)

Als Restnutzungsdauer (RND) wird die Anzahl der Jahre angesetzt, in denen die baulichen (und sonstigen) Anlagen bei ordnungsgemäßer Unterhaltung und Bewirtschaftung voraussichtlich noch wirtschaftlich genutzt werden können. Sie ist demnach auch in der vorrangig substanzorientierten Sachwertermittlung entscheidend vom wirtschaftlichen, aber auch vom technischen Zustand des Objekts, nachrangig vom Alter des Gebäudes bzw. der Gebäudeteile abhängig.

Gesamtnutzungsdauer

Wie auch bei der Restnutzungsdauer ist hier die übliche wirtschaftliche Nutzungsdauer = Gesamtnutzungsdauer (GND) gemeint – nicht die technische Standdauer, die wesentlich länger sein kann. Die Gesamtnutzungsdauer ist objektartspezifisch definiert, nach der vorherrschenden Meinung, wird z. B. die wirtschaftliche GND von Wohngebäuden auf 60 bis 80 Jahre begrenzt.

Baumängel und Bauschäden (§ 8 Abs. 2 und 3 ImmoWertV)

Baumängel sind Fehler, die dem Gebäude i. d. R. bereits von Anfang an anhaften – z. B. durch mangelhafte Ausführung oder Planung. Sie können sich auch als funktionale oder ästhetische Mängel durch die Weiterentwicklung des Standards oder Wandlungen in der Mode einstellen.

Bauschäden sind auf unterlassene Unterhaltungsaufwendungen, auf nachträgliche äußere Einwirkungen oder auf Folgen von Baumängeln zurückzuführen.

Für behebbare Schäden und Mängel werden die diesbezüglichen Wertminderungen auf der Grundlage der Kosten geschätzt, die zu ihrer Beseitigung aufzuwenden sind. Die Schätzung kann durch pauschale Ansätze oder auf der Grundlage von auf Einzelpositionen bezogenen Kostenermittlungen erfolgen.

Der Bewertungssachverständige kann i. d. R. die wirklich erforderlichen Aufwendungen zur Herstellung eines normalen Bauzustandes nur überschlägig schätzen, da

- nur zerstörungsfrei – augenscheinlich untersucht wird,
- grundsätzlich keine Bauschadensbegutachtung erfolgt (dazu ist die Beauftragung eines Bauschadens-Sachverständigen notwendig).

Es wird ausdrücklich darauf hingewiesen, dass die Angaben in dieser Verkehrswertermittlung allein aufgrund der Mitteilung von Auftraggeber, Mieter etc. und darauf basierenden Inaugenscheinnahme beim Ortstermin ohne jegliche differenzierte Bestandsaufnahme, technischen, chemischen o. ä. Funktionsprüfungen, Vorplanung und Kostenschätzung angesetzt sind.

Besondere objektspezifische Grundstücksmerkmale (§ 8 Abs. 2 und 3 ImmoWertV)

Unter den besonderen objektspezifischen Grundstücksmerkmalen versteht man alle vom üblichen Zustand vergleichbarer Objekte abweichenden individuellen Eigenschaften des Bewertungsobjekts (z. B. Abweichungen vom normalen baulichen Zustand, insbesondere Baumängel und Bauschäden, oder Abweichungen von der marktüblich erzielbaren Miete). Zu deren Berücksichtigung vgl. die Ausführungen im Vorabschnitt.

Außenanlagen (§ 21 Abs. 3 ImmoWertV)

Dies sind außerhalb der Gebäude befindliche mit dem Grundstück fest verbundene bauliche Anlagen (insb. Ver- und Entsorgungsanlagen von der Gebäudeaußenwand bis zur Grundstücksgrenze, Einfriedungen, Wegebefestigungen) und nicht bauliche Anlagen (insb. Gartenanlagen).

Sachwertfaktor (§ 14 Abs. 2 Satz 1 ImmoWertV)

Ziel aller in der ImmoWertV beschriebenen Wertermittlungsverfahren ist es, den Verkehrswert, d. h. den am Markt durchschnittlich (d. h. am wahrscheinlichsten) zu erzielenden Preis zu ermitteln.

Das herstellungskostenorientierte Rechenergebnis „*vorläufiger Sachwert*“ ist in aller Regel nicht mit hierfür gezahlten Marktpreisen identisch. Deshalb muss das Rechenergebnis „*vorläufiger Sachwert*“ (= Substanzwert des Grundstücks) an den Markt, d. h. an die für vergleichbare Grundstücke realisierten Kaufpreise angepasst werden. Das erfolgt mittels des sog. Sachwertfaktors.

Der Begriff des Sachwertfaktors ist in § 14 Abs. 2 Ziffer 1 ImmoWertV erläutert. Seine Position innerhalb der Sachwertermittlung regelt § 8 Abs. 2 ImmoWertV. Diese ergibt sich u. a. aus der Praxis, in der Sachwert-(Marktanpassungs)faktoren aus im Wesentlichen schadensfreien Objekten abgeleitet werden. Umgekehrt muss deshalb auch bei der Bewertung der Sachwert-Marktanpassungsfaktor auf den vorläufigen Sachwert des fiktiv schadensfreien Objekts (bzw. des Objekts zunächst ohne Berücksichtigung besonderer objektspezifischer Grundstücksmerkmale) angewendet werden. Erst anschließend dürfen besondere objektspezifische Grundstücksmerkmale durch Zu- bzw. Abschläge am vorläufigen marktangepassten Sachwert berücksichtigt werden. Durch diese Vorgehensweise wird die in der Wertermittlung erforderliche Modelltreue beachtet. Der Sachwertfaktor ist das durchschnittliche Verhältnis aus Kaufpreisen und den ihnen entsprechenden, nach den Vorschriften der ImmoWertV ermittelten „vorläufigen Sachwerte“ (= Substanzwerte). Er wird vorrangig gegliedert nach der Objektart (er ist z. B. für Einfamilienwohnhausgrundstücke anders als für Geschäftsgrundstücke), der Region (er ist z. B. in wirtschaftsstarken Regionen mit hohem Bodenwertniveau höher als in wirtschaftsschwachen Regionen) und der Objektgröße.

Durch die sachrichtige Anwendung des aus Kaufpreisen für vergleichbare Objekte abgeleiteten Marktanpassungsfaktors ist das Sachwertverfahren ein echtes Vergleichspreisverfahren.

4.3.1.2 Sachwertberechnung

Gebäudebezeichnung	Einfamilienhaus	Doppelgarage
Berechnungsbasis		
• Brutto-Grundfläche (BGF)	260,00 m ²	36,00 m ²
Baupreisindex (BPI) 20.02.2026 (2010 = 100)	190,6	190,6
Normalherstellungskosten		
• NHK im Basisjahr (2010)	712,00 €/m ² BGF	245,00 €/m ² BGF
• NHK am Wertermittlungsstichtag	1.357,07 €/m ² BGF	466,97 €/m ² BGF
Herstellungskosten		
• Normgebäude	352.838,20 €	16.810,92 €
• Zu-/Abschläge		
• besondere Bauteile		
• besondere Einrichtungen		
Gebäudeherstellungskosten (inkl. BNK)	352.838,20 €	16.810,92 €
Alterswertminderung		
• Modell	linear	linear
• Gesamtnutzungsdauer (GND)	70 Jahre	70 Jahre
• Restnutzungsdauer (RND)	32 Jahre	22 Jahre
• prozentual	54,29 %	68,57 %
• Betrag	191.555,86 €	11.527,25 €
Zeitwert (inkl. BNK)		
• Gebäude (bzw. Normgebäude)	161.282,34 €	5.283,67 €
• besondere Bauteile		
• besondere Einrichtungen		
Gebäudewert (inkl. BNK)	161.282,34 €	5.283,67 €

Gebäudesachwerte insgesamt	166.566,01 €
Sachwert der Außenanlagen	+ 9.337,16 €
Sachwert der Gebäude und Außenanlagen	= 175.903,17 €
Bodenwert (vgl. Bodenwertermittlung)	+ 240.175,00 €
vorläufiger Sachwert	= 416.078,17 €
Sachwertfaktor (Marktanpassung)	× 0,82
marktangepasster vorläufiger Sachwert	= 341.184,10 €
besondere objektspezifische Grundstücksmerkmale	- 25.000,00 €
(marktangepasster) Sachwert	= 316.184,10 €
	rd. 316.000,00 €

4.3.1.3 Erläuterung zur Sachwertberechnung

Berechnungsbasis

Die Berechnung des Gebäuderauminhalts (Bruttorauminhalts – BRI) bzw. der Gebäudeflächen (Bruttogrundflächen – BGF oder Wohnflächen – WF) wurde von mir durchgeführt. Die Berechnungen weichen teilweise von der diesbezüglichen Vorschrift (DIN 277 – Ausgabe 1987 bzw. WoFIV) ab; sie sind deshalb nur als Grundlage dieser Wertermittlung verwendbar. Die Abweichungen bestehen daher insbesondere in wertbezogenen Modifizierungen (vgl. [2], Teil 1, Kapitel 16 und 17);

beim BRI z. B.

- nur Anrechnung von üblichen / wirtschaftlich vollwertigen Geschosshöhen;
- nur Anrechnung der Gebäudeteile a und tlw. b bzw.
- Nichtanrechnung der Gebäudeteile c (z. B. Balkone);

bei der BGF z. B.

- (Nicht)Anrechnung der Gebäudeteile c (z. B. Balkone) und
- Anrechnung von (ausbaubaren aber nicht ausgebauten) Dachgeschossen;

bei der WF z. B.

- Nichtanrechnung der Terrassenflächen.

Herstellungskosten

Die Normalherstellungskosten (NHK) werden nach den Ausführungen in der Wertermittlungsliteratur und den Erfahrungen des Sachverständigen auf der Basis der Preisverhältnisse im Basisjahr angesetzt. Der Ansatz der NHK ist aus [1], Kapitel 3.01.1 (bei NHK 2000 bis 102. Ergänzung) entnommen.

Ermittlung der Normalherstellungskosten bezogen auf das Basisjahr 2010 (NHK 2010) für das Gebäude: Einfamilienhaus

Ermittlung des Gebäudestandards:

Bauteil	Wägungsanteil [%]	Standardstufen				
		1	2	3	4	5
Außenwände	23,0 %	1,0				
Dach	15,0 %			1,0		
Fenster und Außentüren	11,0 %		0,4	0,6		
Innenwände und -türen	11,0 %	0,3	0,3	0,4		
Deckenkonstruktion und Treppen	11,0 %			1,0		
Fußböden	5,0 %			1,0		
Sanitäreinrichtungen	9,0 %			0,5	0,5	
Heizung	9,0 %			1,0		
Sonstige technische Ausstattung	6,0 %			1,0		
insgesamt	100,0 %	26,3 %	7,7 %	61,5 %	4,5 %	0,0 %

Beschreibung der ausgewählten Standardstufen

Außenwände	
Standardstufe 1	Holzfachwerk, Ziegelmauerwerk; Fugenglattstrich, Putz, Verkleidung mit Faserzementplatten, Bitumenschindeln oder einfachen Kunststoffplatten; kein oder deutlich nicht zeitgemäßer Wärmeschutz (vor ca. 1980)
Dach	
Standardstufe 3	Faserzement-Schindeln, beschichtete Betondachsteine und Tondachziegel, Folienabdichtung; Rinnen und Fallrohre aus Zinkblech; Dachdämmung (nach ca. 1995)
Fenster und Außentüren	
Standardstufe 2	Zweifachverglasung (vor ca. 1995); Haustür mit nicht zeitgemäßem Wärmeschutz (vor ca. 1995)
Standardstufe 3	Zweifachverglasung (nach ca. 1995), Rollläden (manuell); Haustür mit zeitgemäßem Wärmeschutz (nach ca. 1995)
Innenwände und -türen	
Standardstufe 1	Fachwerkwände, einfache Putze/Lehmputze, einfache Kalkanstriche; Füllungstüren, gestrichen, mit einfachen Beschlägen ohne Dichtungen
Standardstufe 2	massive tragende Innenwände, nicht tragende Wände in Leichtbauweise (z.B. Holzständerwände mit Gipskarton), Gipsdielen; leichte Türen, Stahlzargen
Standardstufe 3	nicht tragende Innenwände in massiver Ausführung bzw. mit Dämmmaterial gefüllte Ständerkonstruktionen; schwere Türen, Holzzargen
Deckenkonstruktion und Treppen	
Standardstufe 3	Beton- und Holzbalkendecken mit Tritt- und Luftschallschutz (z.B. schwimmender Estrich); geradläufige Treppen aus Stahlbeton oder Stahl, Harfentreppe, Trittschallschutz
Fußböden	
Standardstufe 3	Linoleum-, Teppich-, Laminat- und PVC-Böden besserer Art und Ausführung, Fliesen, Kunststeinplatten
Sanitäreinrichtungen	
Standardstufe 3	1 Bad mit WC, Dusche und Badewanne, Gäste-WC; Wand- und Bodenfliesen, raumhoch gefliest
Standardstufe 4	1–2 Bäder mit tlw. zwei Waschbecken, tlw. Bidet/Urinal, Gäste-WC, bodengleiche Dusche; Wand- und Bodenfliesen; jeweils in gehobener Qualität
Heizung	
Standardstufe 3	elektronisch gesteuerte Fern- oder Zentralheizung, Niedertemperatur- oder Brennwertkessel
Sonstige technische Ausstattung	
Standardstufe 3	zeitgemäße Anzahl an Steckdosen und Lichtauslässen, Zählerschrank (ab ca. 1985) mit Unterverteilung und Kippsicherungen

Bestimmung der standardbezogenen NHK 2010 für das Gebäude:**Einfamilienhaus**

Nutzungsgruppe:	Ein- und Zweifamilienhäuser
Anbauweise:	freistehend
Gebäudetyp:	KG, EG, FD oder flach geneigtes Dach

Berücksichtigung der Eigenschaften des zu bewertenden Gebäudes

Standardstufe	tabellierte NHK 2010 [€/m ² BGF]	relativer Gebäudestand- dardanteil [%]	relativer NHK 2010-Anteil [€/m ² BGF]
1	705,00	26,3	185,42
2	785,00	7,7	60,45
3	900,00	61,5	553,50
4	1.085,00	4,5	48,83
5	1.360,00	0,0	0,00
gewogene, standardbezogene NHK 2010 = 848,20			
gewogener Standard = 2,6			

Die Ermittlung des gewogenen Standards erfolgt durch Interpolation des gewogenen NHK-Werts zwischen die tabellierten NHK.

Berücksichtigung der erforderlichen Korrektur- und Anpassungsfaktoren

gewogene, standardbezogene NHK 2010 848,20 €/m² BGF

Korrektur- und Anpassungsfaktoren gemäß Sprengnetter

- Fertighäuser in Tafel-/Rahmenbauweise (vor 1990) × 0,80

sonstige Korrektur- und Anpassungsfaktoren

- Keller(teil)ausbau × 1,05

NHK 2010 für das Bewertungsgebäude = 712,49 €/m² BGF

rd. 712,00 €/m² BGF

Ermittlung der Normalherstellungskosten bezogen auf das Basisjahr 2010 (NHK 2010) für das Gebäude: Doppelgarage**Ermittlung des Gebäudestandards:**

Bauteil	Wägungsanteil [%]	Standardstufen				
		1	2	3	4	5
Sonstiges	100,0 %			1,0		
insgesamt	100,0 %	0,0 %	0,0 %	100,0 %	0,0 %	0,0 %

Beschreibung der ausgewählten Standardstufen

Sonstiges	
Standardstufe 3	Fertigaragen

**Bestimmung der standardbezogenen NHK 2010 für das Gebäude:
Doppelgarage**

Nutzungsgruppe:

Garagen

Gebäudetyp:

Einzelgaragen/ Mehrfachgaragen

Berücksichtigung der Eigenschaften des zu bewertenden Gebäudes

Standardstufe	tabellierte NHK 2010 [€/m ² BGF]	relativer Gebäudestan- dardanteil [%]	relativer NHK 2010-Anteil [€/m ² BGF]
1	0,00	0,0	0,00
2	0,00	0,0	0,00
3	245,00	100,0	245,00
4	485,00	0,0	0,00
5	780,00	0,0	0,00
gewogene, standardbezogene NHK 2010 = 245,00 gewogener Standard = 3,0			

Die Ermittlung des gewogenen Standards erfolgt durch Interpolation des gewogenen NHK-Werts zwischen die tabellierten NHK.

NHK 2010 für das Bewertungsgebäude = 245,00 €/m² BGF
rd. 245,00 €/m² BGF

Baupreisindex

Die Anpassung der NHK aus dem Basisjahr an die Preisverhältnisse am Wertermittlungsstichtag erfolgt mittels dem Verhältnis aus dem Baupreisindex am Wertermittlungsstichtag und dem Baupreisindex im Basisjahr (= 100). Der vom Statistischen Bundesamt veröffentlichte Baupreisindex ist auch in [1], Kapitel 4.04.1 abgedruckt. Der Baupreisindex zum Wertermittlungsstichtag wird bei zurückliegenden Stichtagen aus Jahreswerten interpoliert und bei aktuellen Wertermittlungsstichtagen, für die noch kein amtlicher Index vorliegt, wird der zuletzt veröffentlichte Indexstand zugrunde gelegt.

Zu-/Abschläge zu den Herstellungskosten

Hier werden Zu- bzw. Abschläge zu den Herstellungskosten des Normgebäudes berücksichtigt. Diese sind aufgrund zusätzlichem bzw. mangelndem Gebäudeausbau des zu bewertenden Gebäudes gegenüber dem Ausbauzustand des Normgebäudes erforderlich (bspw. Keller- oder Dachgeschossteilausbau).

Normgebäude, besonders zu veranschlagende Bauteile

Die in der Rauminhalts- bzw. Gebäudeflächenberechnung nicht erfassten und damit in den Herstellungskosten des Normgebäudes nicht berücksichtigten wesentlich wertbeeinflussenden besonderen Bauteile werden einzeln erfasst. Danach erfolgen bauteilweise getrennte aber pauschale

Herstellungskosten- bzw. Zeitwertzuschläge in der Höhe, wie dies dem gewöhnlichen Geschäftsverkehr entspricht. Grundlage dieser Zuschlagsschätzungen sind die in [1], Kapitel 3.01.4 angegebenen Erfahrungswerte für durchschnittliche Herstellungskosten für besondere Bauteile. Bei älteren und/oder schadhaften und/oder nicht zeitgemäßen besonderen Bauteilen erfolgt die Zeitwertschätzung unter Berücksichtigung diesbezüglicher Abschläge.

Besondere Einrichtungen

Die besonderen (Betriebs)Einrichtungen werden einzeln erfasst und einzeln pauschal in ihren Herstellungskosten bzw. ihrem Zeitwert geschätzt, jedoch nur in der Höhe, wie dies dem gewöhnlichen Geschäftsverkehr entspricht. Grundlage sind die in [1], Kapitel 3.01.3 angegebenen Erfahrungswerte der durchschnittlichen Herstellungskosten für besondere (Betriebs)Einrichtungen.

Baunebenkosten

Die Baunebenkosten (BNK) werden prozentual als Funktion der Gesamtherstellungskosten (einschl. der Herstellungskosten der Nebenbauteile, besonderen Einrichtungen und Außenanlagen) und den Planungsanforderungen bestimmt (siehe [1], Kapitel 3.01.7 (bis 102. Ergänzung)).

Außenanlagen

Die wesentlich wertbeeinflussenden Außenanlagen wurden im Ortstermin getrennt erfasst und einzeln pauschal in ihrem Sachwert geschätzt. Grundlage sind die in [1], Kapitel 3.01.5 angegebenen Erfahrungswerte für durchschnittliche Herstellungskosten. Bei älteren und/oder schadhaften Außenanlagen erfolgt die Sachwertschätzung unter Berücksichtigung diesbezüglicher Abschläge.

Außenanlagen	Sachwert (inkl. BNK)
prozentuale Schätzung: 6,00 % der Gebäudesachwerte insg. (155.619,33 €)	9.337,16 €
Summe	9.337,16 €

Gesamtnutzungsdauer

Die übliche wirtschaftliche Nutzungsdauer = Gesamtnutzungsdauer (GND) ergibt sich aus der für die Bestimmung der NHK gewählten Gebäudeart sowie dem Gebäudeausstattungsstandard. Sie ist deshalb wertermittlungstechnisch dem Gebäudetyp zuzuordnen und ebenfalls aus [1], Kapitel 3.02.5 entnommen.

Restnutzungsdauer

Als Restnutzungsdauer ist in erster Näherung die Differenz aus "üblicher Gesamtnutzungsdauer" abzüglich "tatsächlichem Lebensalter am Wertermittlungsstichtag" zugrunde gelegt. Diese wird allerdings dann verlängert (d. h. das Gebäude fiktiv verjüngt), wenn beim Bewertungsobjekt wesentliche Modernisierungsmaßnahmen durchgeführt wurden oder in den Wertermittlungsansätzen unmittelbar erforderliche Arbeiten zur Beseitigung des Unterhaltungszustands sowie zur Modernisierung in der Wertermittlung als bereits durchgeführt unterstellt werden.

Zur Bestimmung der Restnutzungsdauer, insbesondere unter Berücksichtigung von durchgeführten oder zeitnah durchzuführenden wesentlichen Modernisierungsmaßnahmen, wird das in [1], Kapitel 3.02.4 beschriebene Modell angewendet.

Differenzierte Ermittlung der Restnutzungsdauer (und des fiktiven Baujahrs) für das Gebäude: Einfamilienhaus

Das 1978 errichtete Gebäude wurde modernisiert.

Zur Ermittlung der modifizierten Restnutzungsdauer werden die wesentlichen Modernisierungen zunächst in ein Punktraster (Punktrastermethode nach „Sachwertrichtlinie“) eingeordnet.

Hieraus ergeben sich 7 Modernisierungspunkte (von max. 20 Punkten). Diese wurden wie folgt ermittelt:

Modernisierungsmaßnahmen (vorrangig in den letzten 15 Jahren)	Maximale Punkte	Tatsächliche Punkte		Begründung
		Durchgeführte Maßnahmen	Unterstellte Maßnahmen	
Einbau isolierverglaster Fenster	2	1,0	0,0	
Verbesserung der Leitungssysteme (Strom, Wasser, Abwasser, Gas etc.)	2	1,0	0,0	
Einbau einer zeitgemäßen Heizungsanlage	2	1,0	0,0	
Modernisierung von Bädern / WCs etc.	2	2,0	0,0	
Modernisierung des Innenausbaus, z.B. Decken, Fußböden und Treppenraum	2	1,0	0,0	
Wesentliche Änderung und Verbesserung der Grundrissgestaltung	2	1,0	0,0	
Summe		7,0	0,0	

Ausgehend von den 7 Modernisierungspunkten (bei maximal 20 erreichbaren Modernisierungspunkten) ist dem Gebäude der Modernisierungsstandard „teilweise modernisiert“ zuzuordnen.

In Abhängigkeit von:

- der üblichen Gesamtnutzungsdauer (70 Jahre) und
- dem („vorläufigen rechnerischen“) Gebäudealter ($2026 - 1978 = 48$ Jahre) ergibt sich eine (vorläufige rechnerische) Restnutzungsdauer von ($70 \text{ Jahre} - 48 \text{ Jahre} =$) 22 Jahren
- und aufgrund des Modernisierungsstandards „teilweise modernisiert“ ergibt sich für das Gebäude eine (modifizierte) Restnutzungsdauer von 32 Jahren.

Aus der üblichen Gesamtnutzungsdauer (70 Jahre) und der (modifizierten) Restnutzungsdauer (32 Jahre) ergibt sich ein fiktives Gebäudealter von ($70 \text{ Jahre} - 32 \text{ Jahre} =$) 38 Jahren. Aus dem fiktiven Gebäudealter ergibt sich zum Wertermittlungsstichtag ein fiktives Baujahr ($2026 - 38 \text{ Jahre} =$) 1988.

Entsprechend der vorstehenden differenzierten Ermittlung wird für das Gebäude „Einfamilienhaus“ in der Wertermittlung

- eine wirtschaftliche Restnutzungsdauer von 32 Jahren und
- ein fiktives Baujahr 1988

zugrunde gelegt.

Alterswertminderung

Die Alterswertminderung der Gebäude erfolgt nach dem linearen Abschreibungsmodell.

Sachwertfaktor

Der angesetzte objektartspezifische Sachwertfaktor k wird auf der Grundlage

- der verfügbaren Angaben des örtlich zuständigen Gutachterausschusses unter Hinzuziehung
- der verfügbaren Angaben des Oberen Gutachterausschusses bzw. der Zentralen Geschäftsstelle,
- des in [1], Kapitel 3.03 veröffentlichten Gesamt- und Referenzsystems der bundesdurchschnittlichen Sachwertfaktoren, in dem die Sachwertfaktoren insbesondere gegliedert nach Objektart,

Wirtschaftskraft der Region, Bodenwertniveau und Objektgröße (d.h. Gesamtgrundstückswert) angegeben sind, sowie

- der gemeinsamen Ableitungen im örtlich zuständigen Sprengnetter Expertengremium, insbesondere zu der regionalen Anpassung der v. g. bundesdurchschnittlichen Sachwertfaktoren und/oder
- eigener Ableitungen des Sachverständigen, insbesondere zu der regionalen Anpassung der v.g. bundesdurchschnittlichen Sachwertfaktoren und/oder
- des lage- und objektwertabhängigen Sprengnetter-Sachwertfaktors aus dem Sprengnetter-Marktdatenportal

bestimmt.

Besondere objektspezifische Grundstücksmerkmale

Hier werden die wertmäßigen Auswirkungen der nicht in den Wertermittlungsansätzen des Sachwertverfahrens bereits berücksichtigten Besonderheiten des Objekts korrigierend insoweit berücksichtigt, wie sie offensichtlich waren oder vom Auftraggeber, Eigentümer etc. mitgeteilt worden sind.

Die in der Gebäudebeschreibung aufgeführten Wertminderungen wegen zusätzlich zum Kaufpreis erforderlicher Aufwendungen insbesondere für die Beseitigung von Bauschäden und die erforderlichen (bzw. in den Wertermittlungsansätzen als schon durchgeführt unterstellten) Modernisierungen werden nach den Erfahrungswerten auf der Grundlage für diesbezüglich notwendige Kosten marktangepasst, d. h. der hierdurch (ggf. zusätzlich "gedämpft" unter Beachtung besonderer steuerlicher Abschreibungsmöglichkeiten) eintretenden Wertminderungen quantifiziert.

besondere objektspezifische Grundstücksmerkmale	Wertbeeinflussung insg.
Unterhaltungsbesonderheiten	-25.000,00 €
<ul style="list-style-type: none"> • Fenstertüre Wohnzimmer zu erneuern 	-8.000,00 €
<ul style="list-style-type: none"> • Einsatz Türen, tlw. Zargen 	-5.000,00 €
<ul style="list-style-type: none"> • Restarbeiten und allgemeiner Unterhaltungsstau 	-9.000,00 €
<ul style="list-style-type: none"> • Renovierung Eingangstreppe 	-3.000,00 €
Summe	-25.000,00 €

Die oben ermittelten Kosten zur Fertigstellung dienen nur als Anhaltspunkt und können sich je nach Ausführung und Arbeitsfortschritt noch verändern. Ggf. sind diese Kosten durch Sondergutachten bzw. Kostenvoranschläge der verschiedenen Fachfirmen noch zu präzisieren.

4.3.2 Ertragswertermittlung

4.3.2.1 Das Ertragswertmodell der Immobilienwertermittlungsverordnung

Das Modell für die Ermittlung des Ertragswerts ist in den §§ 17 – 20 ImmoWertV beschrieben.

Die Ermittlung des Ertragswerts basiert auf den marktüblich erzielbaren jährlichen Erträgen (insbesondere Mieten und Pachten) aus dem Grundstück. Die Summe aller Erträge wird als **Rohertrag** bezeichnet. Maßgeblich für den (Ertrags)Wert des Grundstücks ist jedoch der **Reinertrag**. Der Reinertrag ermittelt sich als Rohertrag abzüglich der Aufwendungen, die der Eigentümer für die Bewirtschaftung einschließlich Erhaltung des Grundstücks aufwenden muss (**Bewirtschaftungskosten**).

Das Ertragswertverfahren fußt auf der Überlegung, dass der dem Grundstückseigentümer verbleibende Reinertrag aus dem Grundstück die Verzinsung des Grundstückswerts (bzw. des dafür gezahlten Kaufpreises) darstellt. Deshalb wird der Ertragswert als **Rentenbarwert** durch Kapitalisierung des Reinertrags bestimmt.

Hierbei ist zu beachten, dass der Reinertrag für ein bebautes Grundstück sowohl die Verzinsung für den Grund und Boden als auch für die auf dem Grundstück vorhandenen baulichen (insbesondere Gebäude) und sonstigen Anlagen (z. B. Anpflanzungen) darstellt. Der Grund und Boden gilt grundsätzlich als unvergänglich (bzw. unzerstörbar). Dagegen ist die (wirtschaftliche) **Restnutzungsdauer** der baulichen und sonstigen Anlagen zeitlich begrenzt.

Der **Bodenwert** ist getrennt vom Wert der Gebäude und Außenanlagen i. d. R. im Vergleichsverfahren (vgl. § 16 ImmoWertV) grundsätzlich so zu ermitteln, wie er sich ergeben würde, wenn das Grundstück unbebaut wäre.

Der auf den Bodenwert entfallende Reinertragsanteil wird durch Multiplikation des Bodenwerts mit dem **Liegenschaftszinssatz** bestimmt. (Der Bodenertragsanteil stellt somit die ewige Rentenrate des Bodenwerts dar.)

Der auf die baulichen und sonstigen Anlagen entfallende Reinertragsanteil ergibt sich als Differenz „(Gesamt)Reinertrag des Grundstücks“ abzüglich „Reinertragsanteil des Grund und Bodens“.

Der (Ertrags)Wert der **baulichen und sonstigen Anlagen** wird durch Kapitalisierung (d. h. Zeitrentenbarwertberechnung) des (Rein)Ertragsanteils der baulichen und sonstigen Anlagen unter Verwendung des Liegenschaftszinssatzes und der Restnutzungsdauer ermittelt.

Der vorläufige Ertragswert setzt sich aus der Summe von „Bodenwert“ und „Wert der baulichen und sonstigen Anlagen“ zusammen.

Ggf. bestehende **besondere objektspezifische Grundstücksmerkmale**, die bei der Ermittlung des vorläufigen Ertragswerts nicht berücksichtigt wurden, sind bei der Ableitung des Ertragswerts aus dem vorläufigen Ertragswert sachgemäß zu berücksichtigen.

Das **Ertragswertverfahren** stellt insbesondere durch Verwendung des aus Kaufpreisen abgeleiteten Liegenschaftszinssatzes **einen Kaufpreisvergleich** im Wesentlichen auf der Grundlage des marktüblich erzielbaren Grundstücksreinertrages dar.

4.3.2.2 Erläuterungen der bei der Ertragswertberechnung verwendeten Begriffe

Rohrertrag (§ 18 Abs. 2 ImmoWertV)

Der Rohrertrag umfasst alle bei ordnungsgemäßer Bewirtschaftung und zulässiger Nutzung marktüblich erzielbaren Erträge aus dem Grundstück. Bei der Ermittlung des Rohertrags ist von den üblichen (nachhaltig gesicherten) Einnahmemöglichkeiten des Grundstücks (insbesondere der Gebäude) auszugehen.

Weicht die tatsächliche Nutzung von Grundstücken oder Grundstücksteilen von den üblichen, nachhaltig gesicherten Nutzungsmöglichkeiten ab und/oder werden für die tatsächliche Nutzung von Grundstücken oder Grundstücksteilen vom Üblichen abweichende Entgelte erzielt, sind für die Ermittlung des Rohertrags zunächst die für eine übliche Nutzung marktüblich erzielbaren Erträge zugrunde zu legen.

Bewirtschaftungskosten (§ 19 ImmoWertV)

Die Bewirtschaftungskosten sind marktüblich entstehende Aufwendungen, die für eine ordnungsgemäße Bewirtschaftung und zulässige Nutzung des Grundstücks (insbesondere der Gebäude) laufend erforderlich sind. Die Bewirtschaftungskosten umfassen die Verwaltungskosten, die Instandhaltungskosten, das Mietausfallwagnis und die Betriebskosten.

Unter dem Mietausfallwagnis ist insbesondere das Risiko einer Ertragsminderung zu verstehen, die durch uneinbringliche Rückstände von Mieten, Pachten und sonstigen Einnahmen oder durch vorübergehenden Leerstand von Raum, der zur Vermietung, Verpachtung oder sonstigen Nutzung bestimmt ist, entsteht. Es umfasst auch das Risiko von uneinbringlichen Kosten einer Rechtsverfolgung auf Zahlung, Aufhebung eines Mietverhältnisses oder Räumung (§ 19 Abs. 2 Ziffer 3 ImmoWertV u. § 29 Satz 1 und 2 II. BV).

Zur Bestimmung des Reinertrags werden vom Rohertrag nur die Bewirtschaftungskosten(anteile) in Abzug gebracht, die vom Eigentümer zu tragen sind, d. h. nicht zusätzlich zum angesetzten Rohertrag auf die Mieter umgelegt werden können.

Ertragswert / Rentenbarwert (§ 17 Abs. 2 und § 20 ImmoWertV)

Der Ertragswert ist der auf die Wertverhältnisse am Wertermittlungsstichtag bezogene (Einmal)Betrag, der der Summe aller aus dem Objekt während seiner Nutzungsdauer erzielbaren (Rein)Erträge einschließlich Zinsen und Zinseszinsen entspricht. Die Einkünfte aller während der Nutzungsdauer noch anfallenden Erträge – abgezinst auf die Wertverhältnisse zum Wertermittlungsstichtag – sind wertmäßig gleichzusetzen mit dem Ertragswert des Objekts.

Als Nutzungsdauer ist für die baulichen und sonstigen Anlagen die (wirtschaftliche) Restnutzungsdauer anzusetzen, für den Grund und Boden unendlich (ewige Rente).

Liegenschaftszinssatz (§ 14 Abs. 3 ImmoWertV)

Der Liegenschaftszinssatz ist eine Rechengröße im Ertragswertverfahren. Er ist auf der Grundlage geeigneter Kaufpreise und der ihnen entsprechenden Reinerträge für mit dem Bewertungsgrundstück hinsichtlich Nutzung und Bebauung gleichartiger Grundstücke nach den Grundsätzen des Ertragswertverfahrens als Durchschnittswert abgeleitet (vgl. § 14 Nr. 3 Satz 2 ImmoWertV). Der Ansatz des (marktkonformen) Liegenschaftszinssatzes für die Wertermittlung im Ertragswertverfahren stellt somit sicher, dass das Ertragswertverfahren ein marktkonformes Ergebnis liefert, d. h. dem Verkehrswert entspricht.

Der Liegenschaftszinssatz ist demzufolge der Marktanpassungsfaktor des Ertragswertverfahrens. Durch ihn werden die allgemeinen Wertverhältnisse auf dem Grundstücksmarkt erfasst, soweit diese nicht auf andere Weise berücksichtigt sind.

Restnutzungsdauer (§ 6 Abs. 6 ImmoWertV)

Als Restnutzungsdauer wird die Anzahl der Jahre angesetzt, in denen die baulichen (und sonstigen) Anlagen bei ordnungsgemäßer Unterhaltung und Bewirtschaftung voraussichtlich noch wirtschaftlich genutzt werden können. Sie ist demnach entscheidend vom wirtschaftlichen, aber auch vom technischen Zustand des Objekts, nachrangig vom Alter des Gebäudes bzw. der Gebäudeteile abhängig. Instandsetzungen oder Modernisierungen oder unterlassene Instandhaltungen oder andere Gegebenheiten können die Restnutzungsdauer verlängern oder verkürzen.

Besondere objektspezifische Grundstücksmerkmale (§ 8 Abs. 2 und 3 ImmoWertV)

Unter den besonderen objektspezifischen Grundstücksmerkmalen versteht man alle vom üblichen Zustand vergleichbarer Objekte abweichenden individuellen Eigenschaften des Bewertungsobjekts (z. B. Abweichungen vom normalen baulichen Zustand, eine wirtschaftliche Überalterung, insbesondere Baumängel und Bauschäden (siehe nachfolgende Erläuterungen), oder Abweichungen von den marktüblich erzielbaren Erträgen).

Baumängel und Bauschäden (§ 8 Abs. 2 und 3 ImmoWertV)

Baumängel sind Fehler, die dem Gebäude i. d. R. bereits von Anfang an anhaften – z. B. durch mangelhafte Ausführung oder Planung. Sie können sich auch als funktionale oder ästhetische Mängel durch die Weiterentwicklung des Standards oder Wandlungen in der Mode einstellen.

Bauschäden sind auf unterlassene Unterhaltungsaufwendungen, auf nachträgliche äußere Einwirkungen oder auf Folgen von Baumängeln zurückzuführen.

Für behebbare Schäden und Mängel werden die diesbezüglichen Wertminderungen auf der Grundlage der Kosten geschätzt, die zu ihrer Beseitigung aufzuwenden sind. Die Schätzung kann durch pauschale Ansätze oder auf der Grundlage von auf Einzelpositionen bezogenen Kostenermittlungen erfolgen.

Der Bewertungssachverständige kann i. d. R. die wirklich erforderlichen Aufwendungen zur Herstellung eines normalen Bauzustandes nur überschlägig schätzen, da

- nur zerstörungsfrei – augenscheinlich untersucht wird,
- grundsätzlich keine Bauschadensbegutachtung erfolgt (dazu ist die Beauftragung eines Bauschadens-Sachverständigen notwendig).

Es wird ausdrücklich darauf hingewiesen, dass die Angaben in dieser Verkehrswertermittlung allein aufgrund Mitteilung von Auftraggeber, Mieter etc. und darauf beruhenden in Augenscheinnahme beim Ortstermin ohne jegliche differenzierte Bestandsaufnahme, technischen, chemischen o. ä. Funktionsprüfungen, Vorplanung und Kostenschätzung angesetzt sind.

4.3.2.3 Ertragswertberechnung

Gebäudebezeichnung	Mieteinheit Nutzung/Lage	Fläche (m ²)	Anzahl (Stck.)	marktüblich erzielbare Nettokaltmiete		
				(€/m ² bzw. (€/Stck.))	monatlich (€)	jährlich (€)
Einfamilienhaus	Garage		2,00	50,00	100,00	1.200,00
	Nutzfläche KG	90,00		1,50	135,00	1.620,00
	Wohnen EG	123,00		7,00	861,00	10.332,00
Doppelgarage						
Summe		213,00	2,00		1.096,00	13.152,00

Die Ertragswertermittlung wird auf der Grundlage der marktüblich erzielbaren Nettokaltmiete durchgeführt.

Rohertrag (Summe der marktüblich erzielbaren jährlichen Nettokaltmieten)	13.152,00 €
Bewirtschaftungskosten (nur Anteil des Vermieters) (25,00 % der marktüblich erzielbaren jährlichen Nettokaltmiete)	– 3.288,00 €
jährlicher Reinertrag	= 9.864,00 €
Reinertragsanteil des Bodens 2,00 % von 240.175,00 € (Liegenschaftszinssatz × Bodenwert)	– 4.803,50 €
Ertrag der baulichen und sonstigen Anlagen	= 5.060,50 €
Barwertfaktor (gem. Anlage 1 zur ImmoWertV) bei p = 2,00 % Liegenschaftszinssatz und n = 32 Jahren Restnutzungsdauer	× 23,468
Ertragswert der baulichen und sonstigen Anlagen	= 118.759,81 €
Bodenwert (vgl. Bodenwertermittlung)	+ 240.175,00 €
vorläufiger Ertragswert	= 358.934,81 €
besondere objektspezifische Grundstücksmerkmale	– 25.000,00 €
Ertragswert	= 333.934,81 €
	rd. 334.000,00 €

4.3.2.4 Erläuterung zur Ertragswertberechnung

Wohn- bzw. Nutzflächen

Die Berechnungen der Wohn- bzw. Nutzflächen wurden von mir durchgeführt. Sie orientieren sich an der Wohnflächen- und Mietwertrichtlinie zur wohnwertabhängigen Wohnflächenberechnung und Mietwertermittlung (WMR), in der die von der Rechtsprechung insbesondere für Mietwertermittlungen entwickelten Maßgaben zur wohnwertabhängigen Anrechnung der Grundflächen auf die Wohnfläche systematisiert sind, sofern diesbezügliche Besonderheiten nicht bereits in den Mietansätzen berücksichtigt sind (vgl. Literaturverzeichnis [2], Teil 1, Kapitel 15) bzw. an der in der regionalen Praxis üblichen Nutzflächenermittlung. Die Berechnungen können demzufolge teilweise von den diesbezüglichen Vorschriften (WoFIV; II. BV; DIN 283; DIN 277) abweichen; sie sind deshalb nur als Grundlage dieser Wertermittlung verwendbar.

Rohhertrag

Die Basis für die Ermittlung des Rohertrags ist die aus dem Grundstück marktüblich erzielbare Nettokaltmiete. Diese entspricht der jährlichen Gesamtmiete ohne sämtliche auf den Mieter zusätzlich zur Grundmiete umlagefähigen Bewirtschaftungskosten.

Die marktüblich erzielbare Miete wurde auf der Grundlage von verfügbaren Vergleichsmieten für mit dem Bewertungsgrundstück vergleichbar genutzte Grundstücke

- aus dem Mietspiegel der Gemeinde oder vergleichbarer Gemeinden,
- aus gemeinsamen Mietableitungen im örtlich zuständigen Sprengnetter Expertengremium,
- aus der Sprengnetter-Vergleichsmiete für ein Standardobjekt und/oder
- aus anderen Mietpreisveröffentlichungen

als mittelfristiger Durchschnittswert abgeleitet und angesetzt. Dabei werden wesentliche Qualitätsunterschiede des Bewertungsobjektes hinsichtlich der mietwertbeeinflussenden Eigenschaften durch entsprechende Anpassungen berücksichtigt.

Bewirtschaftungskosten

Die vom Vermieter zu tragenden Bewirtschaftungskostenanteile werden auf der Basis von Marktanalysen vergleichbar genutzter Grundstücke (insgesamt als prozentualer Anteil am Rohertrag, oder auch auf €/m² Wohn- oder Nutzfläche bezogen oder als Absolutbetrag je Nutzungseinheit bzw. Bewirtschaftungskostenanteil) bestimmt.

Dieser Wertermittlung werden u. a. die in [1], Kapitel 3.05 veröffentlichten durchschnittlichen Bewirtschaftungskosten zugrunde gelegt. Dabei wurde darauf geachtet, dass dasselbe Bestimmungsmodell verwendet wurde, das auch der Ableitung der Liegenschaftszinssätze zugrunde liegt.

Liegenschaftszinssatz

Der für das Bewertungsobjekt angesetzte Liegenschaftszinssatz wurde auf der Grundlage

- der verfügbaren Angaben des örtlich zuständigen Gutachterausschusses unter Hinzuziehung
- der verfügbaren Angaben des Oberen Gutachterausschusses bzw. der Zentralen Geschäftsstelle,
- des in [1], Kapitel 3.04 veröffentlichten Gesamtsystems der bundesdurchschnittlichen Liegenschaftszinssätze als Referenz- und Ergänzungssystem, in dem die Liegenschaftszinssätze gegliedert nach Objektart, Restnutzungsdauer des Gebäudes sowie Objektgröße (d. h. des Gesamtgrundstückswerts) angegeben sind, sowie
- der gemeinsamen Ableitungen im örtlich zuständigen Sprengnetter Expertengremium, insbesondere zu der regionalen Anpassung der v. g. bundesdurchschnittlichen Liegenschaftszinssätze, und/oder
- eigener Ableitungen des Sachverständigen, insbesondere zu der regionalen Anpassung der v. g.

bundesdurchschnittlichen Liegenschaftszinssätze und/oder

- des Sprengnetter-Liegenschaftszinssatzes

bestimmt.

Gesamtnutzungsdauer

Die übliche wirtschaftliche Nutzungsdauer = Gesamtnutzungsdauer (GND) ergibt sich aus der für die Bestimmung der NHK gewählten Gebäudeart sowie dem Gebäudeausstattungsstandard. Sie ist deshalb wertermittlungstechnisch dem Gebäudetyp zuzuordnen und ebenfalls aus [1], Kapitel 3.01.1 entnommen.

Restnutzungsdauer

Als Restnutzungsdauer ist in erster Näherung die Differenz aus "üblicher Gesamtnutzungsdauer" abzüglich "tatsächlichem Lebensalter am Wertermittlungsstichtag" zugrunde gelegt. Diese wird allerdings dann verlängert (d. h. das Gebäude fiktiv verjüngt), wenn beim Bewertungsobjekt wesentliche Modernisierungsmaßnahmen durchgeführt wurden oder in den Wertermittlungsansätzen unmittelbar erforderliche Arbeiten zur Beseitigung des Unterhaltungsstaus sowie zur Modernisierung in der Wertermittlung als bereits durchgeführt unterstellt werden.

Zur Bestimmung der Restnutzungsdauer, insbesondere unter Berücksichtigung von durchgeführten oder zeitnah durchzuführenden wesentlichen Modernisierungsmaßnahmen, wird das in [1], Kapitel 3.02.4 beschriebene Modell angewendet.

Vgl. diesbezüglich die differenzierte RND-Ableitung in der Sachwertermittlung.

Besondere objektspezifische Grundstücksmerkmale

Hier werden die wertmäßigen Auswirkungen der nicht in den Wertermittlungsansätzen des Ertragswertverfahrens bereits berücksichtigten Besonderheiten des Objekts insoweit korrigierend berücksichtigt, wie sie offensichtlich waren oder vom Auftraggeber, Eigentümer etc. mitgeteilt worden sind.

besondere objektspezifische Grundstücksmerkmale		Wertbeeinflussung insg.
Unterhaltungsbesonderheiten		-25.000,00 €
• Fenstertüre Wohnzimmer zu erneuern	-8.000,00 €	
• Einsatz Türen, tlw. Zargen	-5.000,00 €	
• Restarbeiten und allgemeiner Unterhaltungsstau	-9.000,00 €	
• Renovierung Eingangstreppe	-3.000,00 €	
Summe		-25.000,00 €

Die oben ermittelten Kosten zur Fertigstellung dienen nur als Anhaltspunkt und können sich je nach Ausführung und Arbeitsfortschritt noch verändern. Ggf. sind diese Kosten durch Sondergutachten bzw. Kostenvoranschläge der verschiedenen Fachfirmen noch zu präzisieren.

4.3.3 Wert des Teilgrundstücks Flurstück 258

Grundstücke mit der Nutzbarkeit des Bewertungsgrundstücks werden üblicherweise zu Kaufpreisen gehandelt, die sich am Sachwert orientieren.

Der **Sachwert** wurde zum Wertermittlungsstichtag mit rd. **316.000,00 €** ermittelt.

Der Wert für das Teilgrundstück Flurstück 258 wird zum Wertermittlungsstichtag 20.02.2026 mit rd.

316.000,00 €

geschätzt.

4.4 Wertermittlung für das Teilgrundstück Flurstück 259

4.4.1 Verfahrenswahl mit Begründung

Nach den Regelungen der Immobilienwertermittlungsverordnung ist der Bodenwert i. d. R. im **Vergleichsverfahren** zu ermitteln (vgl. § 16 Abs. 1 Satz 1 ImmoWertV). Neben oder anstelle von Vergleichskaufpreisen können auch geeignete Bodenrichtwerte zur Bodenwertermittlung herangezogen werden (vgl. § 16 Abs. 1 Satz 2 ImmoWertV).

Bodenrichtwerte sind geeignet, wenn sie entsprechend

- den örtlichen Verhältnissen,
- der Lage und
- dem Entwicklungszustand gegliedert und
- nach Art und Maß der baulichen Nutzung,
- dem abgabenrechtlichen Zustand und
- der jeweils vorherrschenden Grundstücksgestalt

hinreichend bestimmt sind (vgl. § 16 Abs. 1 Satz 3 ImmoWertV).

Der Bodenrichtwert ist der durchschnittliche Lagewert des Bodens für eine Mehrheit von Grundstücken, die zu einer Bodenrichtwertzone zusammengefasst werden, für die im Wesentlichen gleiche Nutzungs- und Wertverhältnisse vorliegen. Er ist bezogen auf den Quadratmeter Grundstücksfläche. Der veröffentlichte Bodenrichtwert wurde bezüglich seiner absoluten Höhe auf Plausibilität überprüft und als zutreffend beurteilt. Die nachstehende Bodenwertermittlung erfolgt deshalb auf der Grundlage des Bodenrichtwerts. Abweichungen des Bewertungsgrundstücks von dem Richtwertgrundstück in den wertbeeinflussenden Grundstücksmerkmalen – wie Erschließungszustand, abgabenrechtlicher Zustand, Lagemerkmale, Art und Maß der baulichen oder sonstigen Nutzung, Bodenbeschaffenheit, Grundstückszuschnitt – sind durch entsprechende Anpassungen des Bodenrichtwerts berücksichtigt.

4.4.2 Bodenwertermittlung

4.4.3 Vergleichswertermittlung

Zur Bewertung des unbebauten Teilgrundstücks „Flurstück 259“ sind ergänzend zum reinen Bodenwert evtl. vorhandene Wertbeeinflussungen durch Außenanlagen (z. B. Anpflanzungen oder Einfriedungen) oder besondere objektspezifische Grundstücksmerkmale (z. B. Pachtrechte) zu berücksichtigen.

Bodenwert (vgl. Bodenwertermittlung)		0,00 €
Wert der Außenanlagen (vgl. Einzelaufstellung)	+	0,00 €
Vergleichswert	=	0,00 €
	rd.	1,00 €

4.4.4 Erläuterung zur Vergleichswertberechnung

Bei dem Flurstück 259 handelt es sich um eine reine Wegefläche, die zur Anbindung an das hintere Flurstück 256 und zur Erreichung der eigenen, rückwärtigen Garagen, genutzt wird. Da die Fläche auch keinen weiteren baurechtlichen Nutzen (z.B. Erweiterung GRZ/GFZ) hat und nur unterhalten werden muß, kann die Fläche mit einer reinen (öffentlichen) Straßenfläche verglichen werden und stellt daher nur einen symbolischen Wert von 1 €.

4.4.5 Wert des Teilgrundstücks Flurstück 259

Grundstücke mit der Nutzbarkeit des Bewertungsgrundstücks werden üblicherweise zu Kaufpreisen gehandelt, die sich am Vergleichswert orientieren.

Der **Vergleichswert** (symbolischer Wert) wurde zum Wertermittlungsstichtag mit rd. **1,00 €** ermittelt.

Der Wert für das Teilgrundstück Flurstück 259 wird zum Wertermittlungsstichtag 20.02.2026 mit rd.

1,00 €

geschätzt.

4.5 Verkehrswert

In einzelne Teilgrundstücke aufteilbare Grundstücke mit der Nutzbarkeit des Bewertungsgrundstücks werden üblicherweise zu Kaufpreisen gehandelt, die sich an der Summe der Einzelwerte der Teilgrundstücke orientieren.

Die Einzelwerte der Teilgrundstücke und deren Summe betragen zum Wertermittlungsstichtag:

Teilgrundstück	Nutzung/Bebauung	Wert des Teilgrundstücks
Flurstück 258	Einfamilienhaus	316.000,00 €
Flurstück 259	unbebaut (Wegefläche)	1,00 €
Summe		316.001,00 €

Der Verkehrswert für das mit einem Einfamilienhaus bebaute Grundstück in 52355 Düren, Bachstraße 12

Grundbuch	Blatt	lfd. Nr.
Birgel	479	
Gemarkung	Flur	Flurstücke
Birgel	3	258, 259

wird zum Wertermittlungsstichtag 20.02.2026 mit rd.

316.000,- €

in Worten: dreihundertsechzehntausend Euro

geschätzt.

Der Sachverständige bescheinigt durch seine Unterschrift zugleich, dass ihm keine Ablehnungsgründe entgegenstehen, aus denen jemand als Beweiszeuge oder Sachverständiger nicht zulässig ist oder seinen Aussagen keine volle Glaubwürdigkeit beigemessen werden kann.

Kreuzau, den 23. Februar 2026

Hinweise zum Urheberschutz und zur Haftung

Urheberschutz, alle Rechte vorbehalten. Das Gutachten ist nur für den Auftraggeber und den angegebenen Zweck bestimmt. Eine Vervielfältigung oder Verwertung durch Dritte ist nur mit schriftlicher Genehmigung gestattet.

Der Auftragnehmer haftet für die Richtigkeit des ermittelten Verkehrswerts. Die sonstigen Beschreibungen und Ergebnisse unterliegen nicht der Haftung.

Der Auftragnehmer haftet unbeschränkt, sofern der Auftraggeber oder (im Falle einer vereinbarten Drittverwendung) ein Dritter Schadensersatzansprüche geltend macht, die auf Vorsatz oder grobe Fahrlässigkeit, einschließlich von Vorsatz oder grober Fahrlässigkeit der Vertreter oder Erfüllungsgehilfen des Auftragnehmers beruhen, in Fällen der Übernahme einer Beschaffenheitsgarantie, bei arglistigem Verschweigen von Mängeln, sowie in Fällen der schuldhaften Verletzung des Lebens, des Körpers oder der Gesundheit.

In sonstigen Fällen der leichten Fahrlässigkeit haftet der Auftragnehmer nur, sofern eine Pflicht verletzt wird, deren Einhaltung für die Erreichung des Vertragszwecks von besonderer Bedeutung ist (Kardinalpflicht). In einem solchen Fall ist die Schadensersatzhaftung auf den vorhersehbaren und typischerweise eintretenden Schaden begrenzt.

Die Haftung nach dem Produkthaftungsgesetz bleibt unberührt.

Ausgeschlossen ist die persönliche Haftung des Erfüllungsgehilfen, gesetzlichen Vertreters und Betriebsangehörigen des Auftragnehmers für von ihnen durch leichte Fahrlässigkeit verursachte Schäden.

Die Haftung für die Vollständigkeit, Richtigkeit und Aktualität von Informationen und Daten, die von Dritten im Rahmen der Gutachtenbearbeitung bezogen oder übermittelt werden, ist auf die Höhe des für den Auftragnehmer möglichen Rückgriffs gegen den jeweiligen Dritten beschränkt.

Eine über das Vorstehende hinausgehende Haftung ist ausgeschlossen bzw. ist für jeden Einzelfall auf maximal 1.000.000,00 EUR begrenzt.

Außerdem wird darauf hingewiesen, dass die im Gutachten enthaltenen Karten (z. B. Straßenkarte, Stadtplan, Lageplan, Luftbild, u. ä.) und Daten urheberrechtlich geschützt sind. Sie dürfen nicht aus dem Gutachten separiert und/oder einer anderen Nutzung zugeführt werden. Falls das Gutachten im Internet veröffentlicht wird, wird zudem darauf hingewiesen, dass die Veröffentlichung nicht für kommerzielle Zwecke gestattet ist. Im Kontext von Zwangsversteigerungen darf das Gutachten bis maximal zum Ende des Zwangsversteigerungsverfahrens veröffentlicht werden, in anderen Fällen maximal für die Dauer von 6 Monaten.

5 Rechtsgrundlagen, verwendete Literatur und Software

5.1 Rechtsgrundlagen der Verkehrswertermittlung

BauGB:

Baugesetzbuch i.d.F. der Bekanntmachung vom 27. August 1997 (BGBl. I S. 2141, 1998 I S. 137), zuletzt geändert durch Art. 21 des Gesetzes vom 21. Juni 2005 (BGBl. I S. 1818)

BauNVO:

Baunutzungsverordnung – Verordnung über die bauliche Nutzung der Grundstücke vom 23. Januar 1990 (BGBl. I S. 132), zuletzt geändert durch Art. 3 des Investitionserleichterungs- und Wohnbaulandgesetzes vom 22. April 1993 (BGBl. I S. 466)

ImmoWertV:

Verordnung über die Grundsätze für die Ermittlung der Verkehrswerte von Grundstücken – Immobilienwertermittlungsverordnung – ImmoWertV vom 06. Dezember 1988 (BGBl. I S. 2209), zuletzt geändert durch Artikel 3 BauROG vom 18. August 1997 (BGBl. I S. 2081)

WertR:

Wertermittlungsrichtlinien – Richtlinien für die Ermittlung der Verkehrswerte (Marktwerte) von Grundstücken vom 19. Juli 2002 (Beilage Nr. 238a zum BAnz. Nr. 238 vom 20. Dezember 2002)

BGB:

Bürgerliches Gesetzbuch vom 2. Januar 2002 (BGBl. I S. 42, 2909), zuletzt geändert durch Artikel 1 des Gesetzes vom 6. Februar 2005 (BGBl. I S. 203)

WoFlV:

Wohnflächenverordnung – Verordnung zur Berechnung der Wohnfläche vom 25. November 2003 (BGBl. I S. 2346)

WMR:

Wohnflächen- und Mietwertrichtlinie – Richtlinie zur wohnwertabhängigen Wohnflächenberechnung und Mietwertermittlung vom 18. Juli 2007 ([1], Abschnitt 2.12.4)

DIN 283:

DIN 283 Blatt 2 “Wohnungen; Berechnung der Wohnflächen und Nutzflächen” (Ausgabe Februar 1962; obwohl im Oktober 1983 zurückgezogen findet die Vorschrift in der Praxis weiter Anwendung)

MHG:

Miethöherregelungsgesetz – Gesetz zur Regelung der Miethöhe vom 18. Dezember 1974 (BGBl. I S. 3603, 3604), zuletzt geändert durch Artikel 17 des Gesetzes vom 13. Juli 2001 (BGBl. I S. 1542)

II. BV:

Zweite Berechnungsverordnung – Verordnung über wohnungswirtschaftliche Berechnungen in der Fassung vom 12. Oktober 1990 (BGBl. I S. 2178), zuletzt geändert durch Artikel 3 der Verordnung vom 25. November 2003 (BGBl. I S. 2346)

5.2 Verwendete Wertermittlungsliteratur / Marktdaten

- [1] Sprengnetter (Hrsg.): Immobilienbewertung – Marktdaten und Praxishilfen, Loseblattsammlung, Sprengnetter Immobilienbewertung, Bad Neuenahr-Ahrweiler 2004
- [2] Sprengnetter (Hrsg.): Immobilienbewertung – Lehrbuch und Kommentar, Loseblattsammlung, Sprengnetter Immobilienbewertung, Bad Neuenahr-Ahrweiler 2004
- [3] Sprengnetter (Hrsg.): Sprengnetter-Bibliothek, EDV-gestützte Entscheidungs-, Gesetzes-, Literatur- und Adresssammlung zur Grundstücks- und Mietwertermittlung sowie Bodenordnung, Version 10.0, Sprengnetter Immobilienbewertung, Sinzig 2004
- [4] Sprengnetter / Kierig: ImmoWertV. Das neue Wertermittlungsrecht – Kommentar zur Immobilienwertermittlungsverordnung, Sprengnetter Immobilienbewertung, Sinzig 2010
- [5] Sprengnetter (Hrsg.): Sachwertrichtlinie und NHK 2010 – Kommentar zu der neuen Wertermittlungsrichtlinie zum Sachwertverfahren, Sprengnetter Immobilienbewertung, Sinzig 2013
- [6] Marktdatenableitungen des örtlich zuständigen Sprengnetter Expertengremiums für Immobilienwerte
- [7] Sprengnetter (Hrsg.): Auskunft aus dem Marktdatenshop – Ausschnitt aus der Liegenschaftskarte, Bad Neuenahr
- [8] Kleiber-Simon-Weyers: Verkehrswertermittlung von Grundstücken; Kommentar und Handbuch; Bundesanzeiger Verlag
- [9] Dröge: Handbuch der Mietpreisbewertung für Wohn- und Gewerberaum, Luchterhand
- [10] Vogels: Grundstücks- und Gebäudebewertung – marktgerecht, Bauverlag
- [11] Schmitz u.a.: Baukosten Altbau / Neubau, Verlag; Verlag für Wirtschaft und Verwaltung

6 Verzeichnis der Anlagen

- Anlage 1: Auszug aus der Straßenkarte im Maßstab ca. 1 : 50.000 mit Kennzeichnung der Lage des Bewertungsobjekts
- Anlage 2: Auszug aus dem Stadtplan im Maßstab ca. 1 : 20.000 mit Kennzeichnung des Bewertungsobjekts
- Anlage 3: Auszug aus der Deutschen Grundkarte im Maßstab ca. 1 : 5.000 mit Kennzeichnung der Lage des Bewertungsobjekts
- Anlage 4: Auszug aus der Katasterkarte im Maßstab ca. 1 : 1.000
- Anlage 5: Grundrisse und Schnitte
- Anlage 6: Fotos

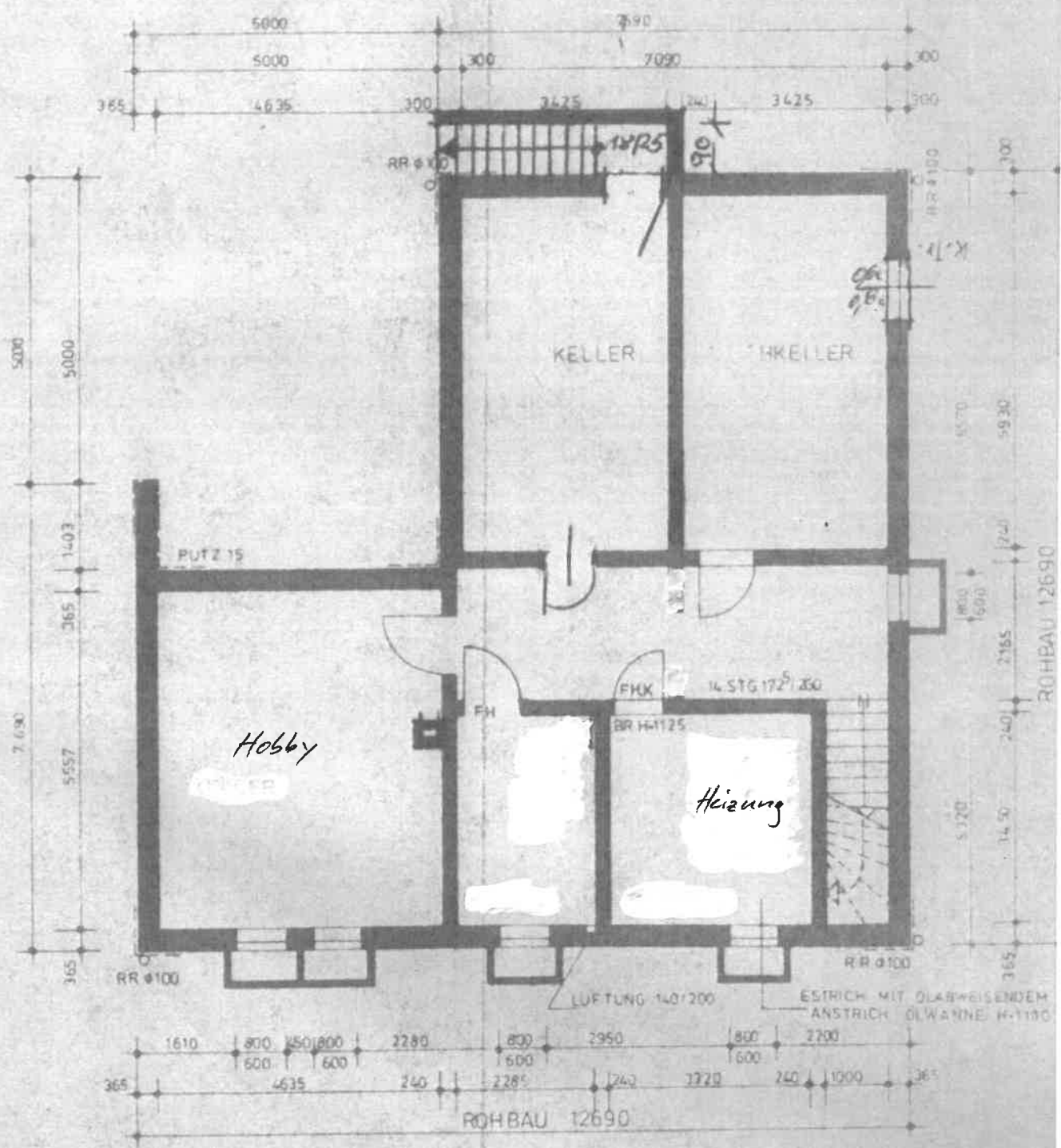

KELLERGEESCHOSSEGRUNDRISS

ERDGESCHOSS

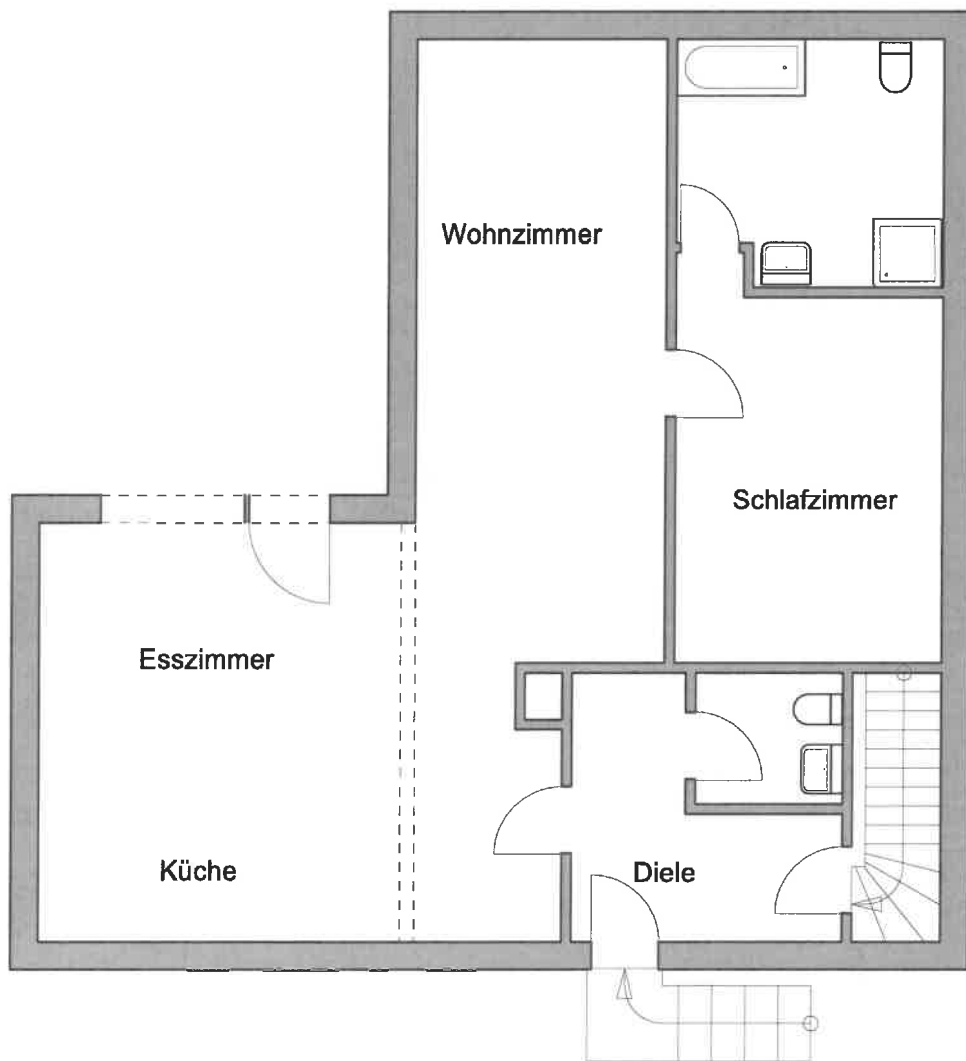

Bachstraße

VORDERANSICHT

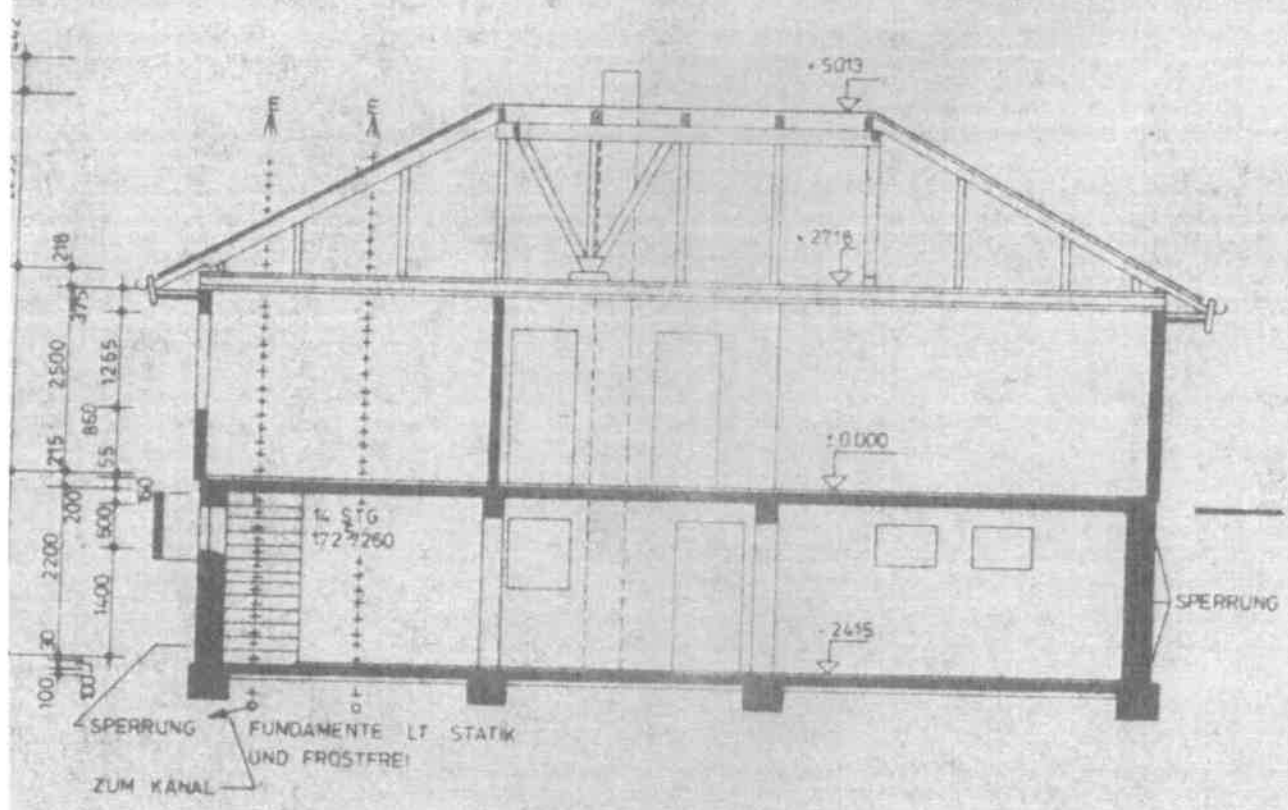

QUERSCHNITT

Bo
57
2



Ausgabe aus BORIS-NRW, Stichtag 2026-01-01

Der von Ihnen gewählte Bereich liegt in der Gemeinde/Stadt Düren.

Die gewählte Adresse ist: Bachstraße 12.



Abbildung 1: Übersichtskarte der Richtwertzone mit Richtwert an Präsentationskoordinate



Abbildung 2: Detailkarte gemäß gewählter Ansicht

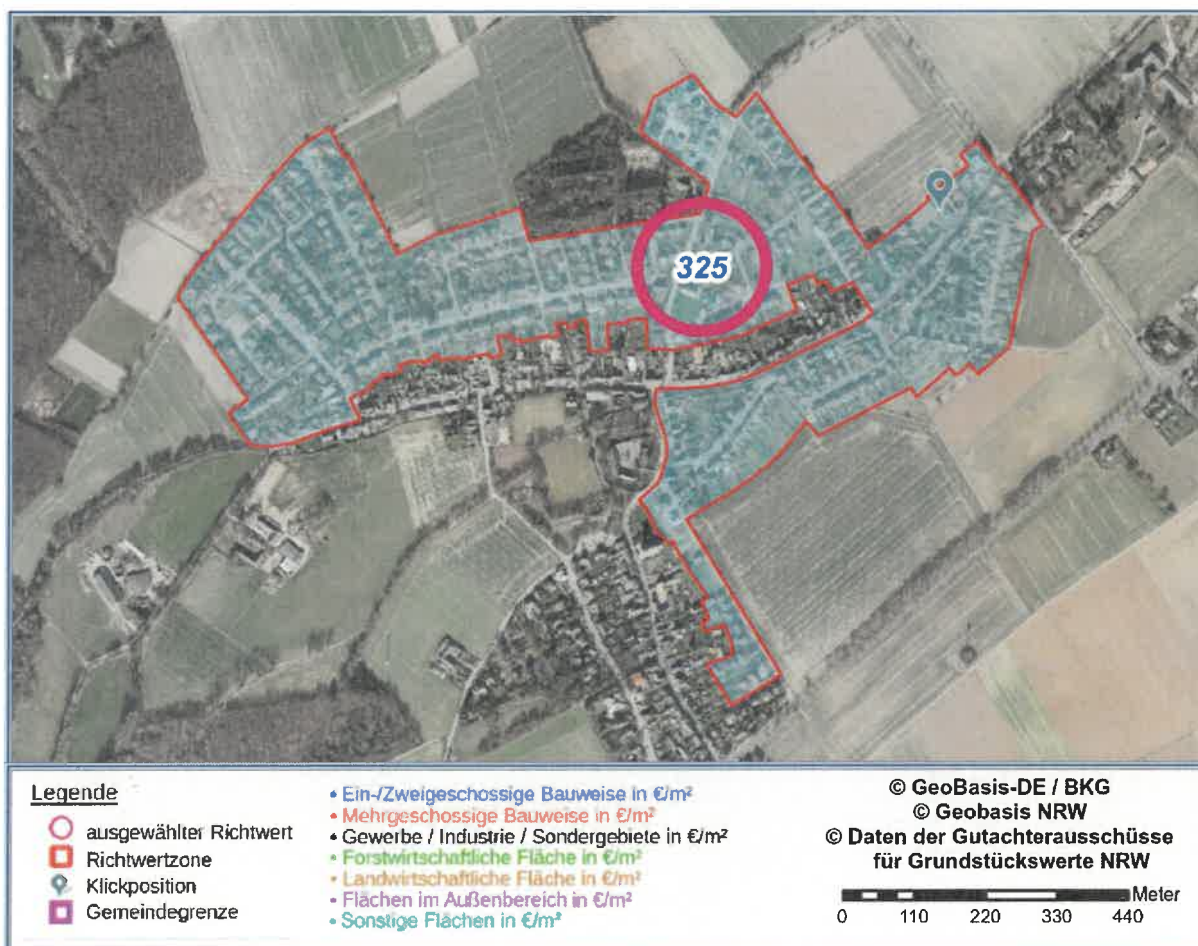

Erläuterung zum Bodenrichtwert

Lage und Wert	
Gemeinde	Düren
Postleitzahl	52355
Gemarkungsname	Birgel
Gemarkungsnummer	4733
Ortsteil	Birgel
Bodenrichtwertnummer	622
Bodenrichtwert	325 €/m²
Stichtag des Bodenrichtwertes	2026-01-01
Beschreibende Merkmale	
Entwicklungszustand	Baureifes Land
Beitragszustand	beitragfrei
Nutzungsart	allgemeines Wohngebiet
Geschosszahl	II
Tiefe	35 m
Breite	16 m
Bodenrichtwert zum Hauptfeststellungszeitpunkt	285 €/m ²
Hauptfeststellungszeitpunkt	2022-01-01

Tabelle 1: Richtwertdetails

Allgemeine Erläuterungen zu den Bodenrichtwerten (Stand 25.01.2023)

Der Bodenrichtwert (siehe §196 Baugesetzbuch – BauGB) ist ein vorwiegend aus Grundstückskaufpreisen abgeleiteter durchschnittlicher Lagewert für den Boden. Er ist bezogen auf den Quadratmeter Grundstücksfläche (€/m²) eines Grundstücks mit definiertem Grundstückszustand (Bodenrichtwertgrundstück). In bebauten Gebieten werden die Bodenrichtwerte mit dem Wert ermittelt, der sich ergeben würde, wenn der Boden unbebaut wäre (§196 Abs. 1 BauGB). Bodenrichtwerte beziehen sich auf alllastenfreie Grundstücke. Flächenhafte Auswirkungen wie z.B. bei Denkmalbereichssatzungen, Lärmzonen, Bodenbewegungsgebieten, Boden- und Grundwasserverhältnisse sind im Bodenrichtwert berücksichtigt.

Die Bodenrichtwerte werden in Richtwertzonen ausgewiesen. Diese Zonen umfassen Gebiete, die nach Art und Maß der Nutzung weitgehend übereinstimmen.

Jedem Bodenrichtwert ist ein beschreibender Datensatz zugeordnet, der alle wertrelevanten Merkmale wie z.B. Entwicklungszustand, Art und Maß der Nutzung, Geschosszahl, Baulandtiefe, Grundstücksfläche, spezielle Lage innerhalb der Bodenrichtwertzone enthält. Diese wertbeeinflussenden Merkmale definieren das Bodenrichtwertgrundstück.

Das Lagemerkmale des jeweiligen Bodenrichtwertgrundstücks wird in der Regel durch die Position der Bodenrichtwertzahl visualisiert. In der Anwendung selbst wird die Bodenrichtwertzahl dynamisch im Kartenbild dargestellt.

Einzelne Grundstücke in einer Bodenrichtwertzone können in ihren wertrelevanten Merkmalen von der Beschreibung der Merkmale des Bodenrichtwertgrundstücks abweichen. Abweichungen des einzelnen Grundstücks von dem Bodenrichtwertgrundstück in Bezug auf die wertbestimmenden Eigenschaften bewirken Zu- oder Abschläge vom Bodenrichtwert. Diese können aus Umrechnungsvorschriften des jeweiligen Gutachterausschusses abgeleitet werden. Sie werden jedem Bodenrichtwertausdruck beigelegt.

Die Bodenrichtwerte werden gemäß §196 Abs. 1 BauGB und §37 der Verordnung über die amtliche Grundstückswertermittlung Nordrhein-Westfalen (Grundstückswertermittlungsverordnung Nordrhein-Westfalen – GrundWertVO NRW) jährlich durch den jeweiligen örtlichen Gutachterausschuss für Grundstückswerte beschlossen und veröffentlicht (www.boris.nrw.de).

Ansprüche gegenüber Genehmigungsbehörden z.B. Bauplanungs-, Baugenehmigungs- oder Landwirtschaftsbehörden können weder aus den Bodenrichtwerten, den Abgrenzungen der Bodenrichtwertzonen noch aus den sie beschreibenden Eigenschaften abgeleitet werden.

Bodenrichtwerte für Bauland

Bodenrichtwerte für baureifes Land sind, wenn nicht anders angegeben, abgabenfrei ermittelt. Sie enthalten danach Erschließungsbeiträge und naturschutzrechtliche Ausgleichsbeträge im Sinne von §127 und §135a BauGB sowie Anschlussbeiträge für die Grundstücksentwässerung nach dem Kommunalabgabengesetz Nordrhein-Westfalen (KAG NRW) in Verbindung mit den örtlichen Beitragsatzungen.

Bachstraße 12, 52355 Düren (Birgel)





Blick auf die Terrasse



Straßenansicht





Doppelgarage

ERDGESCHOSS



Wohnzimmer

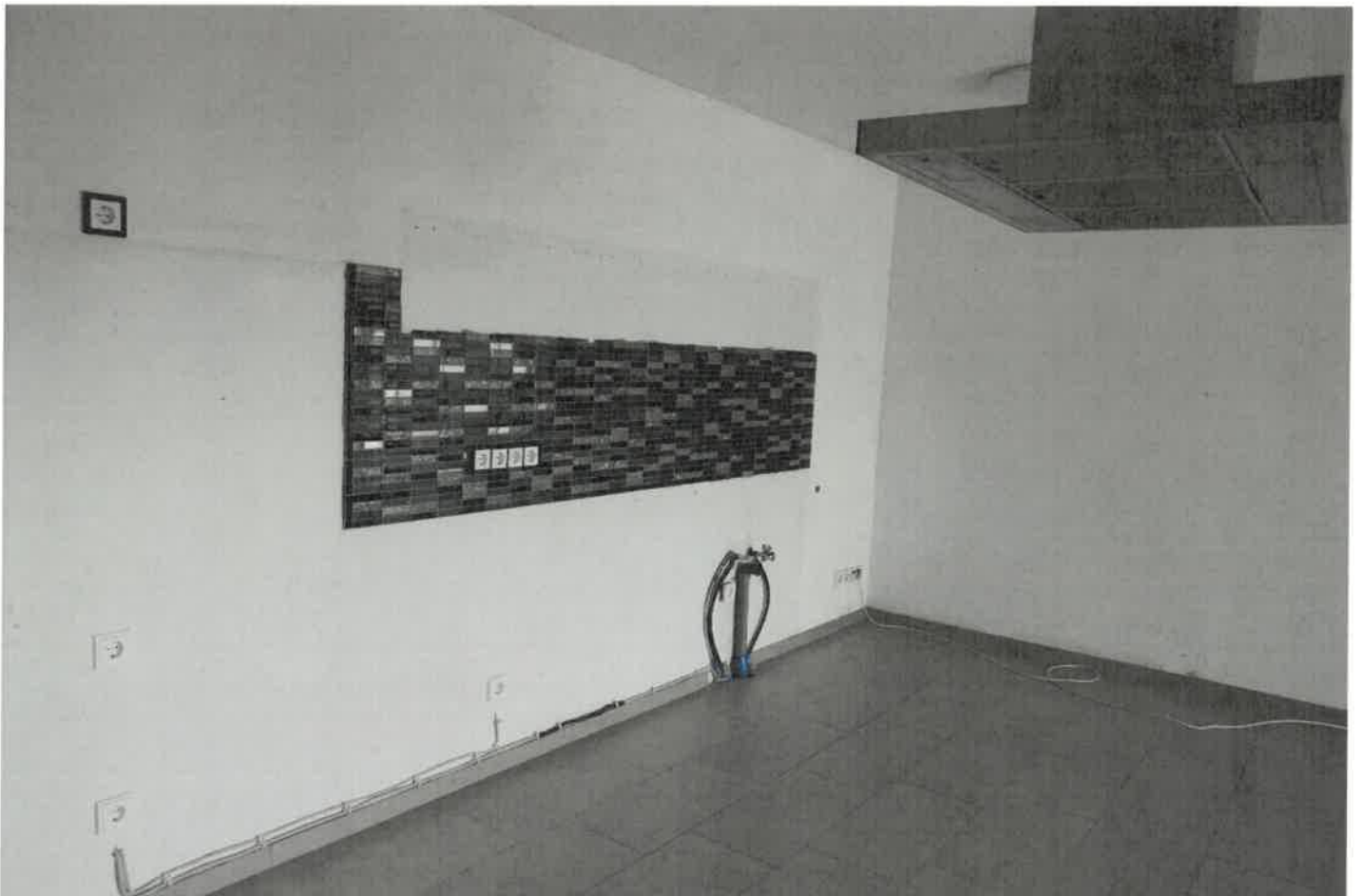



Essbereich



Bad mit ...



...bodengleicher Dusche

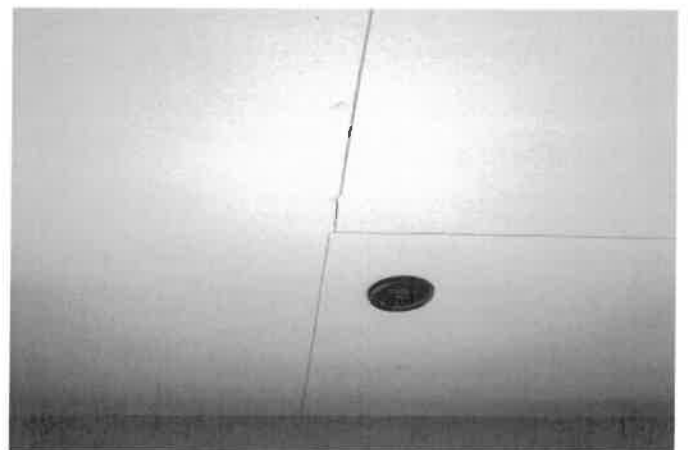

div. Rissbildungen in abgehängter Decke



Schlafzimmer



Gäste-WC



Eingangsdiele



Kellerabgang

Kellergeschoss



Heizungsanlage mit WW-Aufbereitung





Kellerraum - Vorbereitung für Duschbad

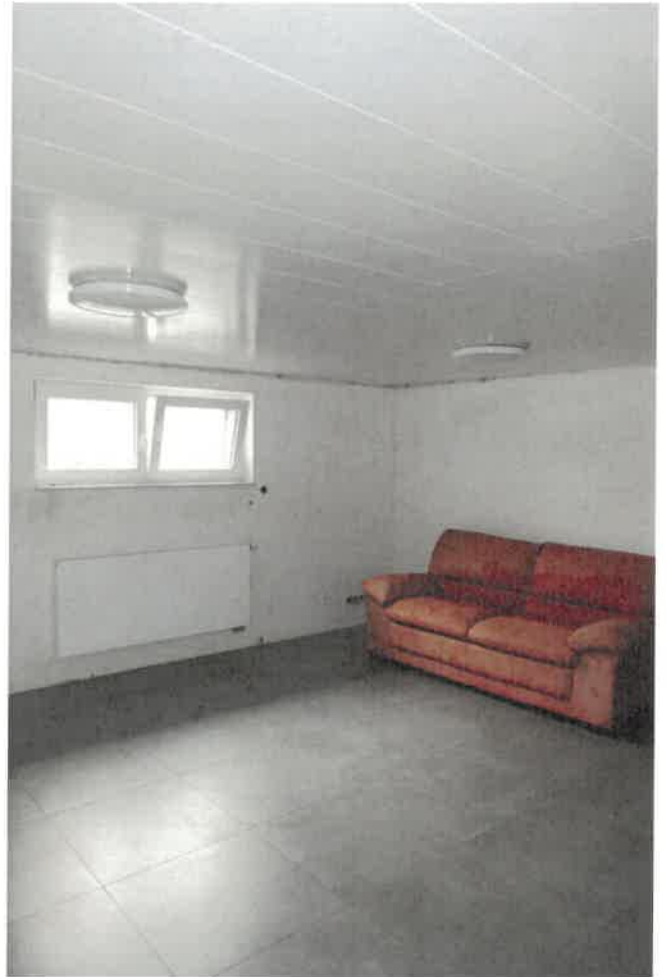

Hobbyraum



Kellerraum



Kellerraum



Flur





Speicher



Dämmung auf oberster Geschosßdecke