

Ermittlung der standardbezogenen NHK 2010 für das Gesamtgebäude

Gebäudeteil	NHK 2010 [€/m ² BGF]	Anteil am Gesamtgebäude		NHK 2010-Anteil [€/m ² BGF]
		BGF [m ²]	[%]	
Gebäudeteil 1	753,00	106,00	47,11	354,74
Gebäudeteil 2	908,00	119,00	52,89	480,24
gewogene NHK 2010 für das Gesamtgebäude =				835,00

Zu-/Abschläge zu den Herstellungskosten

Für die von den Normalherstellungskosten nicht erfassten werthaltigen einzelnen Bauteile werden pauschale Herstellungskosten- bzw. Zeitwertzuschläge in der Höhe geschätzt, wie dies dem gewöhnlichen Geschäftsverkehr entspricht.

Gebäude: Einfamilienhaus

Bezeichnung	durchschnittliche Herstellungskosten
Besondere Bauteile (Einzelaufstellung)	
Eingangüberdachung, Eingangstreppe	2.500,00 €
Terrassenüberdachung	2.000,00 €
Dachgaube	3.000,00 €
Besondere Einrichtungen (Einzelaufstellung)	
Holzofen pauschal	4.000,00 €
Summe	11.500,00 €

Baupreisindex

Die Anpassung der NHK aus dem Basisjahr an die Preisverhältnisse am Wertermittlungsstichtag erfolgt mittels dem Verhältnis aus dem Baupreisindex am Wertermittlungsstichtag und dem Baupreisindex im Basisjahr (= 100).

Baunebenkosten

Die Baunebenkosten (BNK) enthalten insbesondere Kosten für Planung, Baudurchführung, behördliche Prüfungen und Genehmigungen. Sie sind in den angesetzten NHK 2010 bereits enthalten.

Außenanlagen

Der örtliche Gutachterausschuss hat in seinem Modellansatz zur Ableitung von Sachwertfaktoren einen pauschalen Ansatz berücksichtigt. In der veröffentlichten Spanne wird der Wert Außenanlagen pauschal mit 5.000,00 € geschätzt.

Außenanlagen	vorläufiger Sachwert (inkl. BNK)
pauschale Schätzung	5.000,00 €
Summe	5.000,00 €

Gesamtnutzungsdauer

Die übliche wirtschaftliche Nutzungsdauer = Gesamtnutzungsdauer (GND) ergibt sich aus der für die Bestimmung der NHK gewählten Gebäudeart sowie dem Gebäudeausstattungsstandard und wird modellkonform mit 80 Jahren angesetzt.

Restnutzungsdauer

Als Restnutzungsdauer ist in erster Näherung die Differenz aus 'üblicher Gesamtnutzungsdauer' abzüglich 'tatsächlichem Lebensalter am Wertermittlungstichtag' zugrunde gelegt. Diese wird allerdings dann verlängert (d. h. das Gebäude fiktiv verjüngt), wenn beim Bewertungsobjekt wesentliche Modernisierungsmaßnahmen durchgeführt wurden oder in den Wertermittlungsansätzen unmittelbar erforderliche Arbeiten zur Beseitigung des Instandhaltungsstaus sowie zur Modernisierung in der Wertermittlung als bereits durchgeführt unterstellt werden. Für das Bewertungsobjekt wurde unter Berücksichtigung des ursprünglichen Baujahres 1952 sowie des 1972 erfolgten Anbaus flächenanteilig ein mittleres fiktives Baujahr 1957 ermittelt und den Berechnungen zugrunde gelegt.

Alterswertminderung

Die Alterswertminderung der Gebäude wird unter Berücksichtigung der Gesamtnutzungsdauer und der Restnutzungsdauer der baulichen Anlagen linear ermittelt.

Sachwertfaktor

Der örtliche Gutachterausschuss hat Marktanpassungsfaktoren für Einfamilienhausgrundstücke DHH/RH im aktuellen Grundstücksmarktbericht veröffentlicht. In Anlehnung an diese Faktoren und nach sachverständiger Einschätzung wird der angesetzte Faktor gewählt.

Marktübliche Zu- oder Abschläge

Die allgemeinen Wertverhältnisse lassen sich bei Verwendung des Sachwertfaktors auch durch eine Anpassung mittels Indexreihen oder in anderer geeigneter Weise nicht ausreichend berücksichtigen. Aus diesem Grund ist zur Ermittlung des marktangepassten vorläufigen Sachwerts eine zusätzliche Marktanpassung durch marktübliche Zu- oder Abschläge erforderlich.

Besondere objektspezifische Grundstücksmerkmale

Hier werden die wertmäßigen Auswirkungen der nicht in den Wertermittlungsansätzen des Sachwertverfahrens bereits berücksichtigten Besonderheiten des Objekts korrigierend insoweit berücksichtigt, wie sie offensichtlich waren oder vom Auftraggeber, Eigentümer etc. mitgeteilt worden sind.

Im Ansatz der Wertminderung für unterlassene Instandhaltung und Reparaturbedarf ist grundsätzlich zu beachten, dass es sich nicht um die tatsächlichen Kosten handelt. Der Betrag des Werteeinflusses berücksichtigt bereits das Alter des Gebäudes und beschränkt sich auf den über den altersgemäßen Zustand hinausgehenden mangel- oder schadensbehafteten Zustand.

besondere objektspezifische Grundstücksmerkmale	Wertbeeinflussung insg.
Unterhaltungsbesonderheiten	-20.000,00 €
• pauschale Schätzung	
Sonstige Rechte und Belastungen	-1.000,00 €
• Abstandsflächenbaulast	-1.000,00 €
Weitere Besonderheiten	6.000,00 €
• Garage, pauschal	6.000,00 €
Summe	-15.000,00 €

sonstige Rechte und Belastungen

Im Baulastenverzeichnis ist eine (belastende) Abstandsflächenbaulast eingetragen. Sie dient der baurechtlichen Legalisierung der benachbarten (Grenz-) Bebauung und steht dem Bewertungsgrundstück für eine eigene Bebauung nicht zur Verfügung. Für das Bewertungsgrundstück ist der Werteeinfluss aus sachverständiger Sicht als gering einzuschätzen, da sich die Fläche am südlichen Grundstücksrand befindet und mit einer Fläche von rd. 29 m² relativ klein ist (ca. 5 % der Gesamtfläche). Es wird ein pauschaler Abschlag i. H. v. 1.000 € vorgenommen.

4.5 Ertragswertermittlung

4.5.1 Das Ertragswertmodell der Immobilienwertermittlungsverordnung

Das Modell für die Ermittlung des Ertragswerts ist in den §§ 27 – 34 ImmoWertV 21 beschrieben.

Die Ermittlung des Ertragswerts basiert auf den marktüblich erzielbaren jährlichen Erträgen (insbesondere Mieten und Pachten) aus dem Grundstück. Die Summe aller Erträge wird als **Rohertrag** bezeichnet. Maßgeblich für den vorläufigen (Ertrags)Wert des Grundstücks ist jedoch der **Reinertrag**. Der Reinertrag ermittelt sich als Rohertrag abzüglich der Aufwendungen, die der Eigentümer für die Bewirtschaftung einschließlich Erhaltung des Grundstücks aufwenden muss (**Bewirtschaftungskosten**).

Das Ertragswertverfahren fußt auf der Überlegung, dass der dem Grundstückseigentümer verbleibende Reinertrag aus dem Grundstück die Verzinsung des Grundstückswerts (bzw. des dafür gezahlten Kaufpreises) darstellt. Deshalb wird der Ertragswert als **Rentenbarwert** durch Kapitalisierung des Reinertrags bestimmt.

Hierbei ist zu beachten, dass der Reinertrag für ein bebautes Grundstück sowohl die Verzinsung für den Grund und Boden als auch für die auf dem Grundstück vorhandenen baulichen (insbesondere Gebäude) und sonstigen Anlagen (z. B. Anpflanzungen) darstellt. Der Grund und Boden gilt grundsätzlich als unvergänglich (bzw. unzerstörbar). Dagegen ist die (wirtschaftliche) **Restnutzungsdauer** der baulichen und sonstigen Anlagen zeitlich begrenzt.

Der **Bodenwert** ist getrennt vom Wert der Gebäude und Außenanlagen i. d. R. im Vergleichswertverfahren (vgl. § 40 Abs. 1 ImmoWertV 21) grundsätzlich so zu ermitteln, wie er sich ergeben würde, wenn das Grundstück unbebaut wäre.

Der auf den Bodenwert entfallende Reinertragsanteil wird durch Multiplikation des Bodenwerts mit dem (objektspezifisch angepassten) **Liegenschaftszinssatz** bestimmt. (Der Bodenertragsanteil stellt somit die ewige Rentenrate des Bodenwerts dar.)

Der auf die baulichen Anlagen entfallende Reinertragsanteil ergibt sich als Differenz „(Gesamt)Reinertrag des Grundstücks“ abzüglich „Reinertragsanteil des Grund und Bodens“.

Der vorläufige **Ertragswert der baulichen Anlagen** wird durch Kapitalisierung (d. h. Zeitrentenbarwertberechnung) des (Rein)Ertragsanteils der baulichen und sonstigen Anlagen unter Verwendung des (objektspezifisch angepassten) Liegenschaftszinssatzes und der Restnutzungsdauer ermittelt.

Der vorläufige Ertragswert setzt sich aus der Summe von „Bodenwert“ und „vorläufigem Ertragswert der baulichen Anlagen“ zusammen.

Ggf. bestehende **besondere objektspezifische Grundstücksmerkmale**, die bei der Ermittlung des vorläufigen Ertragswerts nicht berücksichtigt wurden, sind bei der Ableitung des Ertragswerts aus dem marktangepassten vorläufigen Ertragswert sachgemäß zu berücksichtigen.

Das **Ertragswertverfahren** stellt insbesondere durch Verwendung des aus Kaufpreisen abgeleiteten Liegenschaftszinssatzes **einen Kaufpreisvergleich** im Wesentlichen auf der Grundlage des marktüblich erzielbaren Grundstücksreinertrages dar.

4.5.2 Erläuterungen der bei der Ertragswertberechnung verwendeten Begriffe

Rohertrag (§ 31 Abs. 2 ImmoWertV 21)

Der Rohertrag umfasst alle bei ordnungsgemäßer Bewirtschaftung und zulässiger Nutzung marktüblich erzielbaren Erträge aus dem Grundstück. Bei der Ermittlung des Rohertrags ist von den üblichen (nachhaltig gesicherten) Einnahmemöglichkeiten des Grundstücks (insbesondere der Gebäude) auszugehen. Als marktüblich erzielbare Erträge können auch die tatsächlichen Erträge zugrunde gelegt werden, wenn diese marktüblich sind.

Weicht die tatsächliche Nutzung von Grundstücken oder Grundstücksteilen von den üblichen, nachhaltig gesicherten Nutzungsmöglichkeiten ab und/oder werden für die tatsächliche Nutzung von Grundstücken oder Grundstücksteilen vom Üblichen abweichende Entgelte erzielt, sind für die Ermittlung des Rohertrags zunächst die für eine übliche Nutzung marktüblich erzielbaren Erträge zugrunde zu legen.

Bewirtschaftungskosten (§ 32 ImmoWertV 21)

Die Bewirtschaftungskosten sind marktüblich entstehende Aufwendungen, die für eine ordnungsgemäße Bewirtschaftung und zulässige Nutzung des Grundstücks (insbesondere der Gebäude) laufend erforderlich sind. Die Bewirtschaftungskosten umfassen die Verwaltungskosten, die Instandhaltungskosten,

das Mietausfallwagnis und die Betriebskosten.

Unter dem Mietausfallwagnis ist insbesondere das Risiko einer Ertragsminderung zu verstehen, die durch uneinbringliche Rückstände von Mieten, Pachten und sonstigen Einnahmen oder durch vorübergehenden Leerstand von Raum, der zur Vermietung, Verpachtung oder sonstigen Nutzung bestimmt ist, entsteht. Es umfasst auch das Risiko von uneinbringlichen Kosten einer Rechtsverfolgung auf Zahlung, Aufhebung eines Mietverhältnisses oder Räumung (§ 32 Abs. 4 ImmoWertV 21 und § 29 Satz 1 und 2 II. BV).

Zur Bestimmung des Reinertrags werden vom Rohertrag nur die Bewirtschaftungskosten(anteile) in Abzug gebracht, die vom Eigentümer zu tragen sind, d. h. nicht zusätzlich zum angesetzten Rohertrag auf die Mieter umgelegt werden können.

Ertragswert / Rentenbarwert (§ 29 und § 34 ImmoWertV 21)

Der vorläufige Ertragswert ist der auf die Wertverhältnisse am Wertermittlungstichtag bezogene (Einmal)Betrag, der der Summe aller aus dem Objekt während seiner Nutzungsdauer erzielbaren (Rein)Erträge einschließlich Zinsen und Zinseszinsen entspricht. Die Einkünfte aller während der Nutzungsdauer noch anfallenden Erträge – abgezinst auf die Wertverhältnisse zum Wertermittlungstichtag – sind wertmäßig gleichzusetzen mit dem vorläufigen Ertragswert des Objekts.

Als Nutzungsdauer ist für die baulichen und sonstigen Anlagen die Restnutzungsdauer anzusetzen, für den Grund und Boden unendlich (ewige Rente).

Liegenschaftszinssatz (§ 21 Abs. 2 ImmoWertV 21)

Der Liegenschaftszinssatz ist eine Rechengröße im Ertragswertverfahren. Er ist auf der Grundlage geeigneter Kaufpreise und der ihnen entsprechenden Reinerträge für mit dem Bewertungsgrundstück hinsichtlich Nutzung und Bebauung gleichartiger Grundstücke nach den Grundsätzen des Ertragswertverfahrens als Durchschnittswert abgeleitet (vgl. § 21 Abs. 2 ImmoWertV 21). Der Ansatz des (marktkonformen) objektspezifisch angepassten Liegenschaftszinssatzes für die Wertermittlung im Ertragswertverfahren stellt somit sicher, dass das Ertragswertverfahren ein marktkonformes Ergebnis liefert, d.h. dem Verkehrswert entspricht.

Der Liegenschaftszinssatz übernimmt demzufolge die Funktion der Marktanpassung im Ertragswertverfahren. Durch ihn werden die allgemeinen Wertverhältnisse auf dem Grundstücksmarkt erfasst.

Restnutzungsdauer (§ 4 i. V. m. § 12 Abs. 5 ImmoWertV 21)

Die Restnutzungsdauer bezeichnet die Anzahl der Jahre, in denen eine bauliche Anlage bei ordnungsgemäßer Bewirtschaftung voraussichtlich noch wirtschaftlich genutzt werden kann. Als Restnutzungsdauer ist in erster Näherung die Differenz aus 'üblicher Gesamtnutzungsdauer' abzüglich 'tatsächlichem Lebensalter am Wertermittlungstichtag' zugrunde gelegt. Diese wird allerdings dann verlängert (d. h. das Gebäude fiktiv verjüngt), wenn beim Bewertungsobjekt wesentliche Modernisierungsmaßnahmen durchgeführt wurden oder in den Wertermittlungsansätzen unmittelbar erforderliche Arbeiten zur Beseitigung des Unterhaltungsstaus sowie zur Modernisierung in der Wertermittlung als bereits durchgeführt unterstellt werden.

Marktübliche Zu- oder Abschläge (§ 7 Abs. 2 ImmoWertV 21)

Lassen sich die allgemeinen Wertverhältnisse bei Verwendung der Liegenschaftszinssätze auch durch eine Anpassung mittels Indexreihen oder in anderer geeigneter Weise nicht ausreichend berücksichtigen, ist zur Ermittlung des marktangepassten vorläufigen Ertragswerts eine zusätzliche Marktanpassung durch marktübliche Zu- oder Abschläge erforderlich.

Besondere objektspezifische Grundstücksmerkmale (§ 8 Abs. 3 ImmoWertV 21)

Unter den besonderen objektspezifischen Grundstücksmerkmalen versteht man alle vom üblichen Zustand vergleichbarer Objekte abweichenden individuellen Eigenschaften des Bewertungsobjekts (z. B. Abweichungen vom normalen baulichen Zustand, eine wirtschaftliche Überalterung, insbesondere Baumängel und Bauschäden (siehe nachfolgende Erläuterungen), grundstücksbezogene Rechte und Belastungen oder Abweichungen von den marktüblich erzielbaren Erträgen).

Baumängel und Bauschäden (§ 8 Abs. 3 ImmoWertV 21)

Baumängel sind Fehler, die dem Gebäude i. d. R. bereits von Anfang an anhaften – z. B. durch mangelhafte Ausführung oder Planung. Sie können sich auch als funktionale oder ästhetische Mängel durch die Weiterentwicklung des Standards oder Wandlungen in der Mode einstellen.

Bauschäden sind auf unterlassene Unterhaltungsaufwendungen, auf nachträgliche äußere Einwirkungen oder auf Folgen von Baumängeln zurückzuführen.

Für behebbare Schäden und Mängel werden die diesbezüglichen Wertminderungen auf der Grundlage der Kosten geschätzt, die zu ihrer Beseitigung aufzuwenden sind. Die Schätzung kann durch pauschale Ansätze oder auf der Grundlage von auf Einzelpositionen bezogenen Kostenermittlungen erfolgen.

Der Bewertungssachverständige kann i. d. R. die wirklich erforderlichen Aufwendungen zur Herstellung eines normalen Bauzustandes nur überschlägig schätzen, da

- nur zerstörungsfrei – augenscheinlich untersucht wird,
- grundsätzlich keine Bauschadensbegutachtung erfolgt (dazu ist die Beauftragung eines Sachverständigen für Schäden an Gebäuden notwendig).

Es wird ausdrücklich darauf hingewiesen, dass die Angaben in dieser Verkehrswertermittlung allein aufgrund Mitteilung von Auftraggeber, Mieter etc. und darauf beruhenden Inaugenscheinnahme beim Ortstermin ohne jegliche differenzierte Bestandsaufnahme, technischen, chemischen o. ä. Funktionsprüfungen, Vorplanung und Kostenschätzung angesetzt sind.

4.5.3 Ertragswertberechnung

Gebäudebezeichnung	Mieteinheit		Fläche (m ²)	Anzahl (Stk.)	marktüblich erzielbare Nettokaltmiete		
	lfd. Nr.	Nutzung/Lage			(€/m ² bzw. €/Stk.)	monatlich (€)	jährlich (€)
Einfamilienhaus	1	Wohnhaus	130,00		5,00	650,00	7.800,00
Summe			130,00	-		650,00	7.800,00

Die Ertragswertermittlung wird auf der Grundlage der marktüblich erzielbaren **Nettokaltmiete** durchgeführt (vgl. § 27 Abs. 1 ImmoWertV).

jährlicher Rohertrag (Summe der marktüblich erzielbaren jährlichen Nettokaltmieten)	7.800,00 €
Bewirtschaftungskosten (nur Anteil des Vermieters) (vgl. Einzelaufstellung)	– 2.335,00 €
jährlicher Reinertrag	= 5.465,00 €
Reinertragsanteil des Bodens 1,30 % von 65.400,00 € (Liegenschaftszinssatz × Bodenwert (beitragsfrei))	– 850,20 €
Reinertragsanteil der baulichen und sonstigen Anlagen	= 4.614,80 €
Kapitalisierungsfaktor (gem. § 34 Abs. 2 ImmoWertV) bei LZ = 1,30 % Liegenschaftszinssatz und RND = 12 Jahren Restnutzungsdauer	× 11,045
vorläufiger Ertragswert der baulichen und sonstigen Anlagen	= 50.970,47 €
beitragsfreier Bodenwert (vgl. Bodenwertermittlung)	+ 65.400,00 €
vorläufiger Ertragswert	= 116.370,47 €
Marktanpassung durch marktübliche Zu- oder Abschläge	– 0,00 €
marktangepasster vorläufiger Ertragswert	= 116.370,47 €
besondere objektspezifische Grundstücksmerkmale	– 15.000,00 €
Ertragswert	= 101.370,47 €
	rd. 101.000,00 €

4.5.4 Erläuterung zur Ertragswertberechnung

Wohn- bzw. Nutzflächen

Die Angaben zur Wohnfläche wurden der Bauakte bzw. den Bauplänen entnommen und von mir stichprobenartig überprüft und ggfs. ergänzt.

Rohertrag

Die Basis für die Ermittlung des Rohertrags ist die aus dem Grundstück ortsüblich nachhaltig erzielbare Nettokaltmiete. Diese entspricht der jährlichen Gesamtmiete ohne sämtliche auf den Mieter zusätzlich zur Grundmiete umlagefähigen Bewirtschaftungskosten. Sie wird auf der Grundlage von Vergleichsmieten für mit dem Bewertungsgrundstück vergleichbar genutzte Grundstücke

- aus der Mietpreissammlung des Sachverständigen und
- ggf. aus dem Mietspiegel der Gemeinde oder vergleichbarer Gemeinden

als mittelfristiger Durchschnittswert abgeleitet.

Die Stadt Rheine hat einen Mietspiegel (Stand 01.07.2024) für nicht preisgebundenen Wohnraum veröffentlicht. In Anlehnung an diesen Mietspiegel und eigener Erfahrung ergibt sich für die Wohnung eine durchschnittliche ortsübliche Vergleichsmiete von ca. 5,00 € pro m².

Bewirtschaftungskosten

Die vom Vermieter zu tragenden Bewirtschaftungskostenanteile werden in Anlehnung das Modell zur Ableitung von Liegenschaftszinssätzen der Arbeitsgemeinschaft der Vorsitzenden der Gutachterausschüsse für Grundstückswerte in Nordrhein-Westfalen (AGVGA-NRW) angesetzt.

Bewirtschaftungskosten (BWK)

- für die Mieteinheit Wohnhaus:

BWK-Anteil	Kostenanteil [% vom Rohertrag]	Kostenanteil [€/m ² WF]	Kostenanteil insgesamt [€]
Verwaltungskosten	----	----	359,00
Instandhaltungskosten	----	14,00	1.820,00
Mietausfallwagnis	2,00	----	156,00
Summe			2.335,00 (ca. 30 % des Rohertrags)

Liegenschaftszinssatz

Der örtliche Gutachterausschuss hat für Ein- und Zweifamilienhäuser keine Liegenschaftszinssätze ermittelt. In Anlehnung an die Veröffentlichungen des Gutachterausschusses für Grundstückswerte im Kreis Steinfurt und unter Berücksichtigung der objektindividuellen Eigenschaften – insbesondere der relativ kurzen Restnutzungsdauer – wird ein marktkonformer Liegenschaftszinssatz i. H. v. 1,3 % gewählt.

Marktübliche Zu- oder Abschläge

Die allgemeinen Wertverhältnisse lassen sich bei Verwendung des Liegenschaftszinssatzes auch durch eine Anpassung mittels Indexreihen oder in anderer geeigneter Weise nicht ausreichend berücksichtigen. Aus diesem Grund ist zur Ermittlung des marktangepassten vorläufigen Ertragswerts eine zusätzliche Marktanpassung durch marktübliche Zu- oder Abschläge erforderlich.

Gesamtnutzungsdauer

s. Sachwertverfahren

Restnutzungsdauer

s. Sachwertverfahren

Besondere objektspezifische Grundstücksmerkmale

s. Sachwertverfahren

4.6 Verkehrswertableitung aus den Verfahrensergebnissen

4.6.1 Bewertungstheoretische Vorbemerkungen

Der Abschnitt „Verfahrenswahl mit Begründung“ dieses Verkehrswertgutachtens enthält die Begründung für die Wahl der in diesem Gutachten zur Ermittlung des Verkehrswerts herangezogenen Wertermittlungsverfahren. Dort ist auch erläutert, dass sowohl das Vergleichswert-, das Ertragswert- als auch das Sachwertverfahren auf für vergleichbare Grundstücke gezahlten Kaufpreisen (Vergleichspreisen) basieren und deshalb Vergleichswertverfahren, d. h. verfahrensmäßige Umsetzungen von Preisvergleichen sind. Alle Verfahren führen deshalb gleichermaßen in die Nähe des Verkehrswerts.

Wie geeignet das jeweilige Verfahren zur Ermittlung des Verkehrswerts ist, hängt dabei entscheidend von zwei Faktoren ab:

- von der Art des zu bewertenden Objekts (übliche Nutzung; vorrangig rendite- oder substanzwertorientierte Preisbildung im gewöhnlichen Geschäftsverkehr) und
- von der Verfügbarkeit und Zuverlässigkeit der zur Erreichung einer hohen Marktkonformität des Verfahrensergebnisses erforderlichen Daten.

4.6.2 Zur Aussagefähigkeit der Verfahrensergebnisse

Grundstücke mit der Nutzbarkeit des Bewertungsobjekts werden aus den bei der Wahl der Wertermittlungsverfahren beschriebenen Gründen als Eigennutzungsobjekt erworben.

Die Preisbildung im gewöhnlichen Geschäftsverkehr orientiert sich deshalb vorrangig an den in die Sachwertermittlung einfließenden Faktoren. Der Verkehrswert wird deshalb vorrangig aus dem ermittelten Sachwert abgeleitet.

Grundsätzlich sind bei jeder Immobilieninvestition auch die Aspekte des Ertragswertverfahrens (eingesparte Miete, steuerliche Abschreibungsmöglichkeiten und demzufolge eingesparte Steuern) von Interesse. Zudem stehen die für eine marktkonforme Ertragswertermittlung (Liegenschaftszinssatz und marktübliche Mieten) erforderlichen Daten zur Verfügung. Das Ertragswertverfahren wurde deshalb stützend angewendet.

4.6.3 Zusammenstellung der Verfahrensergebnisse

Der **Sachwert** wurde mit rd. **93.000,00 €**,

der **Ertragswert** mit rd. **101.000,00 €**

ermittelt.

4.6.4 Gewichtung der Verfahrensergebnisse

Da mehrere Wertermittlungsverfahren herangezogen wurden, ist der Verkehrswert aus den Ergebnissen dieser Verfahren unter Würdigung (d. h. Gewichtung) deren Aussagefähigkeit abzuleiten (vgl. § 6 Abs. 4 ImmoWertV).

Die Aussagefähigkeit (das Gewicht) des jeweiligen Verfahrensergebnisses wird dabei wesentlich von den für die zu bewertende Objektart **im gewöhnlichen Geschäftsverkehr bestehenden Preisbildungsmechanismen** und von der mit dem jeweiligen Wertermittlungsverfahren **erreichbaren Ergebniszuverlässigkeit** bestimmt.

Bei dem Bewertungsgrundstück handelt es sich um ein Eigennutzungsobjekt. Bezüglich der zu bewertenden **Objektart** wird deshalb dem Sachwert das Gewicht 1,00 (c) und dem Ertragswert das Gewicht 0,40 (a) beigemessen.

Die zur marktkonformen Wertermittlung **erforderlichen Daten** standen für das Sachwertverfahren in sehr guter Qualität (genauer Bodenwert, örtlicher Sachwertfaktor) und für das Ertragswertverfahren in gerade ausreichender Qualität (nur wenige Vergleichsmieten, örtlicher Liegenschaftszinssatz) zur Verfügung.

Bezüglich der erreichten Marktkonformität der Verfahrensergebnisse wird deshalb dem Sachwertverfahren das Gewicht 1,00 (d) und dem Ertragswertverfahren das Gewicht 0,80 (b) beigemessen.

Insgesamt erhalten somit

das **Ertragswertverfahren** das **Gewicht** $0,40 (a) \times 0,80 (b) = 0,320$ und

das **Sachwertverfahren** das **Gewicht** $1,00 (c) \times 1,00 (d) = 1,000$.

Das **gewogene Mittel** aus den im Vorabschnitt zusammengestellten Verfahrensergebnissen beträgt:
 $[93.000,00 \text{ €} \times 1,000 + 101.000,00 \text{ €} \times 0,320] \div 1,320 = \text{rd. } \mathbf{94.900,00 \text{ €}}$.

4.7 Verkehrswert

Der **Verkehrswert** für das mit einem Einfamilienhaus bebaute Grundstück in 48432 Rheine, Winkelstr. 1

Grundbuch	Blatt	lfd. Nr.
Rheine links der Ems	6357	1
Gemarkung	Flur	Flurstück
Rheine links der Ems	22	430

wird zum Wertermittlungsstichtag 28.10.2025 mit rd.

95.000 €

in Worten: fünfundneunzigtausend Euro

geschätzt.

Der Sachverständige bescheinigt durch seine Unterschrift zugleich, dass ihm keine Ablehnungsgründe entgegenstehen, aus denen jemand als Beweiszeuge oder Sachverständiger nicht zulässig ist oder seinen Aussagen keine volle Glaubwürdigkeit beigemessen werden kann.

Münster, den 23. April 2026

Stefan Elbers

Hinweise zum Urheberschutz und zur Haftung

Urheberschutz, alle Rechte vorbehalten. Das Gutachten ist nur für den Auftraggeber und den angegebenen Zweck bestimmt. Eine Vervielfältigung oder Verwertung durch Dritte ist nur mit schriftlicher Genehmigung gestattet.

Der Auftragnehmer haftet unbeschränkt, sofern der Auftraggeber oder (im Falle einer vereinbarten Drittverwendung) ein Dritter Schadensersatzansprüche geltend macht, die auf Vorsatz oder grobe Fahrlässigkeit, einschließlich von Vorsatz oder grober Fahrlässigkeit der Vertreter oder Erfüllungsgehilfen des Auftragnehmers beruhen, in Fällen der Übernahme einer Beschaffenheitsgarantie, bei arglistigem Verschweigen von Mängeln, sowie in Fällen der schuldhaften Verletzung des Lebens, des Körpers oder der Gesundheit.

In sonstigen Fällen der leichten Fahrlässigkeit haftet der Auftragnehmer nur, sofern eine Pflicht verletzt wird, deren Einhaltung für die Erreichung des Vertragszwecks von besonderer Bedeutung ist (Kardinalpflicht). In einem solchen Fall ist die Schadensersatzhaftung auf den vorhersehbaren und typischerweise eintretenden Schaden begrenzt.

Die Haftung nach dem Produkthaftungsgesetz bleibt unberührt.

Ausgeschlossen ist die persönliche Haftung des Erfüllungsgehilfen, gesetzlichen Vertreters und Betriebsangehörigen des Auftragnehmers für von ihnen durch leichte Fahrlässigkeit verursachte Schäden.

Die Haftung für die Vollständigkeit, Richtigkeit und Aktualität von Informationen und Daten, die von Dritten im Rahmen der Gutachtenbearbeitung bezogen oder übermittelt werden, ist auf die Höhe des für den Auftragnehmer möglichen Rückgriffs gegen den jeweiligen Dritten beschränkt.

Eine über das Vorstehende hinausgehende Haftung ist ausgeschlossen bzw. ist für jeden Einzelfall auf maximal 200.000,00 EUR begrenzt.

Außerdem wird darauf hingewiesen, dass die im Gutachten enthaltenen Karten (z.B. Straßenkarte, Stadtplan, Lageplan, Luftbild, u.ä.) und Daten urheberrechtlich geschützt sind. Sie dürfen nicht aus dem Gutachten separiert und/oder einer anderen Nutzung zugeführt werden. Falls das Gutachten im Internet veröffentlicht wird, wird zudem darauf hingewiesen, dass die Veröffentlichung nicht für kommerzielle Zwecke gestattet ist. Im Kontext von Zwangsversteigerungen darf das Gutachten bis maximal zum Ende des Zwangsversteigerungsverfahrens veröffentlicht werden, in anderen Fällen maximal für die Dauer von 6 Monaten.

Wertermittlungsergebnisse

(in Anlehnung an Anlage 2b WertR 2006; ohne Abschlag)

Für das Grundstück

in **Rheine, Winkelstr. 1**Flur **22**Flurstücksnummer **430**Wertermittlungstichtag: **07.10.2025**

Bodenwert						
Grundstücksteil	Entwicklungsstufe	beitragsrechtlicher Zustand	BW/Fläche [€/m ²]	Fläche [m ²]	Bodenwert (BW) [€]	
Gesamtfläche	baureifes Land	frei	114,94	569,00	65.400,00	
Summe:			114,94	569,00	65.400,00	

Objektdaten								
Grundstücksteil	Gebäudebezeichnung / Nutzung	BRI [m ²]	BGF [m ²]	WF/NF [m ²]	Baujahr	GND [Jahre]	RND [Jahre]	
Gesamtfläche	Einfamilienhaus		225,00	130,00	1957	80	12	

Wesentliche Daten					
Grundstücksteil	Jahresrohertrag RoE [€]	BWK [% des RoE]	Liegenschaftszinssatz [%]	Sachwertfaktor	
Gesamtfläche	7.800,00	2.335,00 € (29,94 %)	1,30	0,85	

Relative Werte	
relativer Bodenwert:	503,08 €/m ² WF/NF
relative besondere objektspezifische Grundstücksmerkmale:	-115,38 €/m ² WF/NF
relativer Verkehrswert:	730,77 €/m² WF/NF
Verkehrswert/Rohertrag:	12,18
Verkehrswert/Reinertrag:	17,38

Ergebnisse	
Ertragswert:	101.000,00 € (109 % vom Sachwert)
Sachwert:	93.000,00 €
Vergleichswert:	---
Verkehrswert (Marktwert):	95.000,00 €
Wertermittlungstichtag	28.10.2025

Bemerkungen

5 Rechtsgrundlagen, verwendete Literatur und Software

5.1 Rechtsgrundlagen der Verkehrswertermittlung

BauGB:

Baugesetzbuch

BauNVO:

Baunutzungsverordnung – Verordnung über die bauliche Nutzung der Grundstücke

BGB:

Bürgerliches Gesetzbuch

WEG:

Wohnungseigentumsgesetz – Gesetz über das Wohnungseigentum und das Dauerwohnrecht

ZVG:

Gesetz über die Zwangsversteigerung und die Zwangsverwaltung

ImmoWertV:

Verordnung über die Grundsätze für die Ermittlung der Verkehrswerte von Immobilien und der für die Wertermittlung erforderlichen Daten – Immobilienwertermittlungsverordnung – ImmoWertV

ImmoWertA:

Muster- Anwendungshinweise zur Immobilienwertermittlungsverordnung

SW-RL:

Richtlinie zur Ermittlung des Sachwerts (Sachwertrichtlinie – SW-RL)

VW-RL:

Richtlinie zur Ermittlung des Vergleichswerts und des Bodenwerts (Vergleichswertrichtlinie – VW-RL)

EW-RL:

Richtlinie zur Ermittlung des Ertragswerts (Ertragswertrichtlinie – EW-RL)

BRW-RL:

Richtlinie zur Ermittlung des Bodenrichtwerts (Bodenrichtwertrichtlinie – BRW-RL)

WertR:

Wertermittlungsrichtlinien – Richtlinien für die Ermittlung der Verkehrswerte (Marktwerte) von Grundstücken

WoFlV:

Wohnflächenverordnung – Verordnung zur Berechnung der Wohnfläche

WMR:

Wohnflächen- und Mietwertrichtlinie – Richtlinie zur wohnwertabhängigen Wohnflächenberechnung und Mietwertermittlung

DIN 283:

DIN 283 Blatt 2 "Wohnungen; Berechnung der Wohnflächen und Nutzflächen" (Ausgabe Februar 1962; obwohl im Oktober 1983 zurückgezogen findet die Vorschrift in der Praxis weiter Anwendung)

II. BV:

Zweite Berechnungsverordnung – Verordnung über wohnungswirtschaftliche Berechnungen

BetrKV:

Betriebskostenverordnung – Verordnung über die Aufstellung von Betriebskosten

WoFG:

Wohnraumförderungsgesetz

MHG:

Miethöheregulierungsgesetz – Gesetz zur Regelung der Miethöhe

GEG:

Gebäudeenergiegesetz – Gesetz zur Einsparung von Energie und zur Nutzung erneuerbarer Energien zur Wärme- und Kälteerzeugung in Gebäuden

5.2 Verwendete Wertermittlungsliteratur / Marktdaten

- [1] Sprengnetter, Hans Otto: Grundstücksbewertung – Arbeitsmaterialien, Loseblattsammlung, WertermittlungsForum, Sinzig 2025
- [2] Sprengnetter, Hans Otto u.a.: Grundstücksbewertung – Lehrbuch, Loseblattsammlung, WertermittlungsForum, Sinzig 2025
- [3] Sprengnetter/Kierig u.a.: WF-Bibliothek, EDV-gestützte Entscheidungs-, Gesetzes-, Literatur- und Adresssammlung zur Grundstücks- und Mietwertermittlung sowie Bodenordnung, WertermittlungsForum, Sinzig 2025

-
- [4] Brachmann/Holzner: Bauwert von Industriebauten, Verkehrswert von Fabrikgrundstücken, Gebäude-Versicherungswerte, 1999
 - [5] Buss, Harald: Der Sachverständige für Schäden an Gebäude, Fraunhofer IBR Verlag, 2002
 - [6] Kleiber/Simon/Weyers: Verkehrswertermittlung von Grundstücken, Bundesanzeiger Verlagsges. mbH, Köln 2014
 - [7] GUG: Grundstücksmarkt und Grundstückswert, Zeitschrift der Immobilienwirtschaft, Bodenpolitik und Wertermittlung, Luchterhand Verlag GmbH, Neuwied 2025
 - [8] Kleiber: Wertermittlungsrichtlinien (2016), Bundesanzeiger Verlagsges. mbH, Köln 2016
 - [9] Gablenz, Klaus: Rechte und Belastungen in der Grundstückswertermittlung, Köln 2008
 - [10] Stumpe/Tillmann: Versteigerung und Wertermittlung, Köln 2016
 - [11] Kröll/Hausmann: Rechte und Belastungen bei der Verkehrswertermittlung von Grundstücken, Köln 2015
 - [12] Schwirley/Dickersbach: Die Bewertung von Wohnraummieten, Köln 2017
 - [13] Hans-Georg Tillmann; Wolfgang Kleiber; Wolfgang Seitz: Tabellenhandbuch zur Ermittlung des Verkehrswerts und des Beleihungswerts von Grundstücken, 2. Auflage 2017
 - [14] Dr. Peter Schwirley, Dr. Marc Dickersbach: Die Bewertung von Wohnraummieten bei Miet- und Verkehrswertgutachten, 3. Auflage 2017
 - [15] Dr. rer. pol. Daniela Schaper, Dr. rer. pol. Marianne Moll-Amrein: Basiswissen Wertermittlungs-verfahren, 1. Auflage 2016
 - [16] Prof. Jürgen Simon: Taschenkommentar Wertermittlungsverfahren, Köln 2016
 - [17] Gabriele Bobka: Spezialimmobilien von A-Z, 2. Auflage 2014
 - [18] Roland Fischer, Hans-Jürgen Lorenz: Neue Fallstudien zur Wertermittlung von Immobilien 2. Auflage 2013
 - [19] Kathrina Völkner: Verkehrswertnahe Wertermittlung, 2013
 - [20] Prof. Dr. Ing. Heiko Meinen, Prof. Dr. Werner Pauen: Nachhaltigkeit in der Immobilienbewertung, 2016
 - [21] Heiko Meinen; Werner Pauen: Veränderung der Einzelhandelsimmobilien durch die Digitalisierung – Einfluss auf die Bewertung, 1. Auflage 2017

5.3 Verwendete fachspezifische Software

Das Gutachten wurde unter Verwendung des von der Sprengnetter Real Estate Services GmbH, Bad Neuenahr-Ahrweiler entwickelten Softwareprogramms "Sprengnetter-ProSa" erstellt.

6 Verzeichnis der Anlagen

Anlage 1: Karten mit Kennzeichnung des Bewertungsobjektes (maßstabsfrei)

In der Internetversion nicht enthalten!

Anlage 2: Auszug aus der Liegenschaftskarte im Maßstab 1 : 500 (hier: maßstabsfrei) mit Kennzeichnung des Bewertungsobjektes

In der Internetversion nicht enthalten!

Anlage 3: Ansichten, Grundrisse und Schnitte (maßstabsfrei)

In der Internetversion nicht enthalten!

Anlage 4: Fotos

Anlage 5: Auszug aus dem Altlastenkataster

In der Internetversion nicht enthalten!

Anlage 6: Auszug aus dem Baulastenverzeichnis

In der Internetversion nicht enthalten!

Anlage 7: Anliegerbescheinigung

In der Internetversion nicht enthalten!

Anlage 4: Fotos

Seite 1 von 8



Bild 1: Ansicht Nord



Bild 2: Ansicht Nord-West



Bild 3: Ansicht Süd



Bild 4: Ansicht Ost

Anlage 4: Fotos

Seite 2 von 8



Bild 5: Ansicht Terrassenüberdachung



Bild 6: Zentralheizung KG



Bild 7: Feuchtigkeit Außenmauerwerk KG



Bild 8: Feuchtigkeit Außenmauerwerk KG

Anlage 4: Fotos

Seite 3 von 8



Bild 9: Bodenbelag EG



Bild 10: Feuchtigkeit, Schimmelbildung, Außenmauerwerk Wohnraum EG



Bild 11: Bad EG



Bild 12: Feuchtigkeit Bad EG

Anlage 4: Fotos

Seite 4 von 8



Bild 13: Küche EG



Bild 14: schadhafte Geländer, Geschosstreppe



Bild 15: umgebauter Balkon

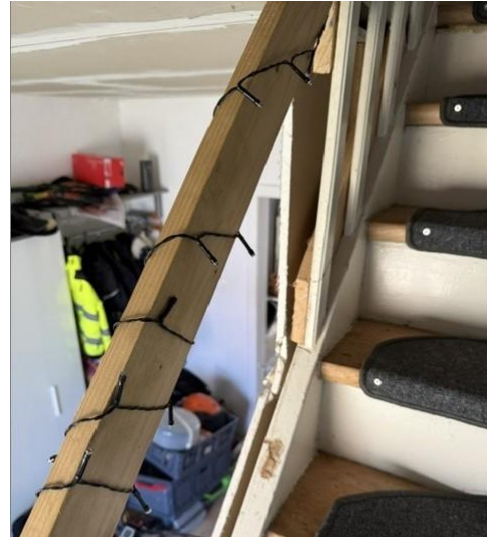

Bild 16: schadhafte Verkleidung Wohnraum (ehem. Balkon)

Anlage 4: Fotos

Seite 5 von 8



Bild 17: Schimmelbildung Raumecke DG



Bild 18: Bad DG im Rohbau



Bild 19: Bad DG im Rohbau



Bild 20: älteres Dachflächenfenster DG

Anlage 4: Fotos

Seite 6 von 8



Bild 21: Dachfläche Spitzboden, gedämmt



Bild 22: schadhafte Stufen Terrasse



Bild 23: schadhafter Bodenbelag Terrasse



Bild 24: schadhafte Holzkonstruktion Terrassenüberdachung

Anlage 4: Fotos

Seite 7 von 8

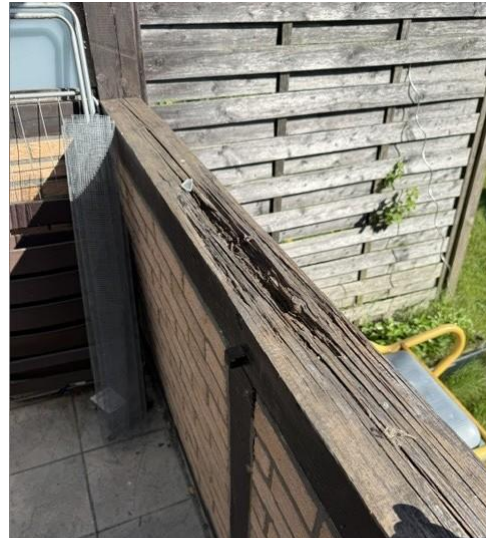

Bild 25: schadhaftes Dach der Terrassenüberdachung



Bild 26: schadhafte Holzkonstruktion Terrassenüberdachung



Bild 27: schadhafte Klinkerfassade Garage



Bild 28: schadhafte Eingangsstufen

Anlage 4: Fotos

Seite 8 von 8



Bild 29: Garage Innen



Bild 30: überdachter Gang zw. Garagen und Wohnhaus

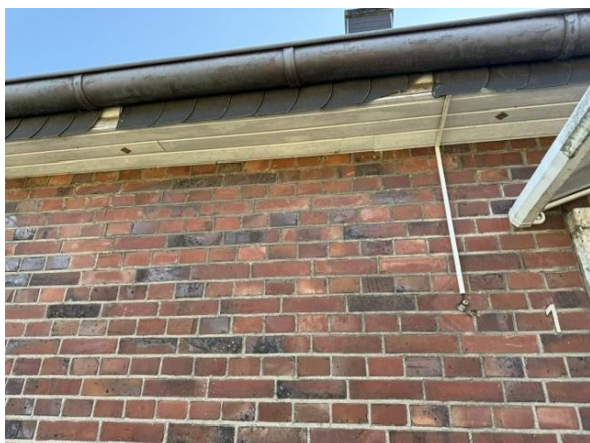

Bild 31: schadhafter Dachüberstand