



Daniel Arfeller

Dipl.-Ing.
Büro für Immobilienbewertung

Zertifizierter Sachverständiger für die Markt- und
Beleihungswertermittlung, ZIS Sprengnetter Zert
(S) auf Grundlage der Zertifizierungsregeln der
Sprengnetter Zertifizierung GmbH und der DIN EN
ISO/IEC 17024:2012

An das
Amtsgericht Königswinter
Drachenfelsstraße 39-41

53639 Königswinter

Sachverständigenbüro Arfeller
Hofbergstraße 6
57629 Müschenbach

Tel.: 02662 1705
Fax: 02662 5337
Mobil: 0177 4848948
E-Mail: info@arfeller.com

Az.: 2507 223
008 K 7/25

Datum: 24.10.2025

GUTACHTEN

über den Verkehrswert (Marktwert)

i. S. d. § 194 Baugesetzbuch

für das mit einem

Einfamilienhaus bebaute Grundstück

in 53639 Königswinter - Oberpleis, Theodor-Fontane-Straße 3



Der **Verkehrswert des Grundstücks** wurde zum Stichtag
14.08.2025 – **dem äußeren Anschein nach** – ermittelt mit rd.

1.460.000 €.

Ausfertigung Nr. 1

Dieses Gutachten besteht aus 56 Seiten inkl. der Anlagen. Das Gutachten wurde als PDF sowie in vier Ausfertigungen erstellt, davon eine für meine Unterlagen.

Inhaltsverzeichnis

Nr.	Abschnitt	Seite
1	Allgemeine Angaben.....	4
1.1	Angaben zum Bewertungsobjekt.....	4
1.2	Angaben zum Auftraggeber und Eigentümer.....	4
1.3	Angaben zum Auftrag und zur Auftragsabwicklung	4
1.4	Besonderheiten des Auftrags / Maßgaben des Auftraggebers.....	5
2	Grund- und Bodenbeschreibung	6
2.1	Lage.....	6
2.1.1	Großräumige Lage	6
2.1.2	Kleinräumige Lage	6
2.2	Gestalt und Form	7
2.3	Erschließung, Baugrund etc.	7
2.4	Privatrechtliche Situation.....	8
2.5	Öffentlich-rechtliche Situation.....	8
2.5.1	Baulasten und Denkmalschutz	8
2.5.2	Bauplanungsrecht	8
2.5.3	Bauordnungsrecht.....	9
2.6	Entwicklungszustand inkl. Beitragssituation	9
2.7	Hinweise zu den durchgeführten Erhebungen.....	9
2.8	Derzeitige Nutzung und Vermietungssituation.....	9
3	Beschreibung der Gebäude und Außenanlagen.....	10
3.1	Vorbemerkungen zur Gebäudebeschreibung	10
3.2	Einfamilienhaus.....	10
3.2.1	Gebäudeart, Baujahr und Außenansicht	10
3.2.2	Nutzungseinheiten, Raumaufteilung.....	10
3.2.3	Gebäudekonstruktion (Keller, Wände, Decken, Treppen, Dach)	11
3.2.4	Kellerausstattung	11
3.2.5	Fenster und Türen.....	11
3.2.6	Allgemeine technische Gebäudeausstattung / Sanitärausstattung	12
3.2.7	Besondere Bauteile und Einrichtungen	12
3.2.8	Raumausstattungen und Ausbauzustand.....	12
3.2.9	Allgemeinbeurteilung, Zustand des Gebäudes	13
3.3	Außenanlagen.....	13
4	Ermittlung des Verkehrswerts.....	14
4.1	Grundstücksdaten, Bewertungsteilbereiche	14
4.2	Verfahrenswahl mit Begründung	15
4.3	Bodenwertermittlung für den Bewertungsteilbereich „A - bebaute Fläche“.....	16
4.4	Sachwertermittlung für den Bewertungsteilbereich „A - bebaute Fläche“.....	17
4.4.1	Das Sachwertmodell der Immobilienwertermittlungsverordnung	17
4.4.2	Erläuterungen der bei der Sachwertberechnung verwendeten Begriffe	18
4.4.3	Sachwertberechnung	20
4.4.4	Erläuterung zur Sachwertberechnung	21
4.5	Ertragswertermittlung für den Bewertungsteilbereich „A - bebaute Fläche“	25
4.5.1	Das Ertragswertmodell der Immobilienwertermittlungsverordnung	25
4.5.2	Erläuterungen der bei der Ertragswertberechnung verwendeten Begriffe.....	26
4.5.3	Ertragswertberechnung	28
4.5.4	Erläuterung zur Ertragswertberechnung.....	29
4.6	Bodenwertermittlung für den Bewertungsteilbereich „B - unbebauter Grundstücksbereich“	31
4.7	Vergleichswertermittlung für den Bewertungsteilbereich „B - unbebauter Grundstücksbereich“	32
4.7.1	Erläuterung zur Vergleichswertberechnung.....	32

4.8	Verkehrswertableitung aus den Verfahrensergebnissen.....	33
4.8.1	Bewertungstheoretische Vorbemerkungen.....	33
4.8.2	Zur Aussagefähigkeit der Verfahrensergebnisse	33
4.8.3	Zusammenstellung der Verfahrensergebnisse	33
4.8.4	Gewichtung der Verfahrensergebnisse	33
4.8.5	Verkehrswert.....	34
5	Rechtsgrundlagen, verwendete Literatur und Software.....	35
5.1	Rechtsgrundlagen der Verkehrswertermittlung.....	35
5.2	Verwendete Wertermittlungsliteratur / Marktdaten	36
5.3	Verwendete fachspezifische Software.....	36
5.4	Hinweise zum Urheberschutz.....	36
6	Anlagen.....	37
6.1	Übersichtskarte Bundesrepublik.....	37
6.2	Straßenkarte	38
6.3	Ortsplan	39
6.4	Auszug aus dem Liegenschaftskataster	40
6.5	Auszug aus dem Bebauungsplan mit Überlagerung des Lageplans	41
6.6	Darstellung der Bewertungsteilbereiche	42
6.7	Fotostandpunkte	43
6.8	Fotos.....	44
6.9	Pläne.....	52
6.9.1	Grundriss Kellergeschoss	52
6.9.2	Grundriss Erdgeschoss	53
6.9.3	Grundriss Dachgeschoss	54
6.9.4	Schnitt.....	55
6.10	Flächenberechnung	56

1 Allgemeine Angaben

1.1 Angaben zum Bewertungsobjekt

Art des Bewertungsobjekts: Grundstück, bebaut mit einem Einfamilienhaus

Objektadresse: Theodor-Fontane-Straße 3
53639 Königswinter – Oberpleis

Grundbuchangaben: Grundbuch von Oberpleis,
Blatt 3002, lfd. Nr. 2

Katasterangaben: Gemarkung Oberpleis,
Flur 1,
Flurstück 494,
(Fläche 2776 m²)

1.2 Angaben zum Auftraggeber und Eigentümer

Auftraggeber: Amtsgericht Königswinter
Drachenfelsstraße 39-41
53639 Königswinter

Auftrag vom 22.07.2025 (Datum des Auftrageingangs)

Eigentümer: zum Zwecke dieser Wertermittlung anonymisiert

1.3 Angaben zum Auftrag und zur Auftragsabwicklung

Grund der Gutachtenerstellung: Zwangsversteigerung

Wertermittlungstichtag: 14.08.2025

Qualitätstichtag: 14.08.2025 entspricht dem Wertermittlungstichtag

Tag der Ortsbesichtigung: 14.08.2025

Umfang der Besichtigung etc. Das Objekt war nicht zugänglich. Es konnte lediglich eine Außenbesichtigung des Objekts erfolgen.

Hinweis

Für die nicht besichtigten oder nicht zugänglich gemachten Bereiche wird unterstellt, dass der während der Besichtigung gewonnene Eindruck auf diese Bereiche übertragbar ist und Mängel- und Schadensfreiheit besteht.

Teilnehmer am Ortstermin: der Sachverständige

herangezogene Unterlagen, Erkundigungen, Informationen:

Vom Auftraggeber wurden für diese Gutachtenerstellung im Wesentlichen folgende Unterlagen und Informationen zur Verfügung gestellt:

- unbeglaubigter Grundbuchauszug vom 10.06.2025.

Vom Sachverständigen wurden folgende Auskünfte und Unterlagen beschafft:

- aktueller Flurkartenauszug mit Lizenz;
- Bauzeichnungen;
- Berechnung der BGF und der Wohn- und Nutzflächen;
- Bauzeichnungen;
- Auskünfte der Stadt Königswinter;
- Baulastenauskunft;
- Auskünfte des Gutachterausschusses.

1.4 Besonderheiten des Auftrags / Maßgaben des Auftraggebers

- **Mieter** oder Pächter sind nicht vorhanden. Das Objekt ist eigengenutzt.
- Die **tatsächliche Straßenbezeichnung und Hausnummer** stimmt mit den Angaben im Beschluss überein.
- Ein **Gewerbebetrieb** ist nicht vorhanden. Ob ggf. eine Gewerbeanmeldung besteht, wurde nicht überprüft.
- **Maschinen** und / oder **Betriebseinrichtungen**, die nicht mitgeschätzt wurden, sind nicht vorhanden.
- Verdacht auf **Hausschwamm** oder andere Altlasten besteht nicht.
- **Baubehördliche Beschränkungen** und / oder Beanstandungen sind nicht bekannt.
- Eine **Hausverwaltung** nach § 26 WEG ist nicht vorhanden.
- **Baulasten** sind nicht eingetragen.
- Eine **Wohnpreisbindung** gemäß § 17 WoBindG besteht nicht.
- **Erschließungsbeiträge** wurden tlw. geleistet. Der Lützer Weg wurde bislang noch nicht erschließungsbeitragspflichtig ausgebaut.
- **Überbaue** bestehen nicht.

2 Grund- und Bodenbeschreibung

2.1 Lage

2.1.1 Großräumige Lage

Bundesland:	Nordrhein-Westfalen
Kreis:	Rhein-Sieg-Kreis
Ort und Einwohnerzahl:	Stadt Königswinter (ca. 40.000 Einwohner); Stadtteil Oberpleis (ca. 8.700 Einwohner)
überörtliche Anbindung / Entfernungen:	<u>nächstgelegene größere Städte:</u> Bonn (ca. 19 km entfernt) <u>Landeshauptstadt:</u> Düsseldorf (ca. 85 km entfernt) <u>Bundesstraßen:</u> B 42 (ca. 9 km entfernt) <u>Autobahnzufahrt:</u> A 3 (ca. 3 km entfernt) <u>Bahnhof:</u> Königswinter (ca. 9 km entfernt) <u>Flughafen:</u> Köln-Bonn (ca. 36 km entfernt)

2.1.2 Kleinräumige Lage

innerörtliche Lage:	Ortsrand von Oberpleis; Geschäfte des täglichen Bedarfs, Kindergarten, Ärzte und öffentliche Verkehrsmittel (Bushaltestelle) in fußläufiger Entfernung; gute Wohnlage
Art der Bebauung und Nutzungen in der Straße und im Ortsteil:	überwiegend wohnbauliche Nutzungen; überwiegend offene Bauweise; Einzelhausbebauung
Beeinträchtigungen:	ggf. Beeinträchtigung vom Lützer Weg
Topografie:	leichte Hanglage, von der Straße abfallend

2.2 Gestalt und Form

Straßenfront/mittlere Breite:	ca. 65 m
mittlere Tiefe:	ca. 49 m
Grundstücksgröße:	2.776 m ²
Bemerkungen:	unregelmäßige Grundstücksform, Eckgrundstück

2.3 Erschließung, Baugrund etc.

Erschließung:	Das Grundstück wird über die Theodor-Fontane-Straße erschlossen. Im Nordosten grenzt das Grundstück an den Lützer Weg, von dem derzeit kein Zugang zum Grundstück hergestellt ist.
Straßenart:	Anliegerstraßen mit geringem Verkehr (Theodor-Fontane-Straße und Lützer Weg)
Straßenausbau:	voll ausgebaut, Fahrbahn aus Asphalt; Gehwege beiderseitig vorhanden; Parkmöglichkeiten (Parkbuchten) ausreichend vorhanden
Anschlüsse an Versorgungsleitungen und Abwasserbeseitigung:	Strom, Wasser aus öffentlicher Versorgung; Kanalanschluss; Telefonanschluss
Grenzverhältnisse, nachbarliche Gemeinsamkeiten:	keine Grenzbebauung des Wohnhauses; nicht eigenfriedet
Baugrund, Grundwasser (soweit augenscheinlich ersichtlich):	gewachsener, normal tragfähiger Baugrund
Altlasten:	Untersuchungen (insbesondere Bodengutachten) hinsichtlich Altlasten liegen nicht vor. Die Untersuchung und Bewertung des Bewertungsobjekts hinsichtlich Altlasten gehören nicht zum Gutachtauftrag und werden nicht vorgenommen. In dieser Wertermittlung wird das Bewertungsobjekt als altlastenfrei unterstellt.
Anmerkung:	In dieser Wertermittlung ist eine lageübliche Baugrund- und Grundwassersituation insoweit berücksichtigt, wie sie in die Vergleichskaufpreise bzw. Bodenrichtwerte eingeflossen ist. Darüber hinausgehende vertiefende Untersuchungen und Nachforschungen wurden nicht angestellt.

2.4 Privatrechtliche Situation

grundbuchlich gesicherte Belastungen:

Dem Sachverständigen liegt ein Grundbuchauszug vom 10.06.2025 vor. Hiernach besteht in Abteilung II des Grundbuchs von Oberpleis, Blatt 3002, folgende Eintragung:

- Zwangsversteigerungsvermerk.

Anmerkung:

Schuldverhältnisse, die ggf. in Abteilung III des Grundbuchs verzeichnet sein können, werden in diesem Gutachten nicht berücksichtigt. Es wird davon ausgegangen, dass ggf. valutierende Schulden bei einer Preis-(Erlös)-aufteilung sachgemäß berücksichtigt werden.

Herrschervermerke:

nicht eingetragen

nicht eingetragene Rechte und Lasten:

Sonstige nicht eingetragene Lasten und (z.B. begünstigende) Rechte, besondere Wohnungs- und Mietbindungen sowie Verunreinigungen (z.B. Altlasten) wurden im Ortstermin nicht bekannt. Diesbezüglich wurden keine weiteren Nachforschungen und Untersuchungen angestellt. Diesbezügliche Besonderheiten sind ggf. zusätzlich zu dieser Wertermittlung zu berücksichtigen.

2.5 Öffentlich-rechtliche Situation

2.5.1 Baulasten und Denkmalschutz

Eintragungen im Baulastenverzeichnis:

Dem Sachverständigen liegt ein Auszug aus dem Baulastenverzeichnis vom 13.08.2025 vor. Das Baulastenverzeichnis enthält keine wertbeeinflussenden Eintragungen.

Denkmalschutz:

Denkmalschutz besteht nicht.

2.5.2 Bauplanungsrecht

Darstellungen im Flächennutzungsplan:

Der Bereich des Bewertungsobjekts ist im Flächennutzungsplan als Wohnbaufläche (W) dargestellt.

Festsetzungen im Bebauungsplan:

Für den Bereich des Bewertungsobjektes trifft der Bebauungsplan Nr. 60/28, folgende Festsetzungen:

WR = reines Wohngebiet;

WA = allgemeines Wohngebiet;

II = 2 Vollgeschosse (max.);

GRZ = 0,3 (Grundflächenzahl);

GFZ = 0,6 (Geschossflächenzahl);

Einzel- und Doppelhausbebauung;

insg. 2 große Baufenster auf dem Grundstück vorhanden;

Textteil vorhanden

2.5.3 Bauordnungsrecht

Ein Bauschein mit der Nr. 2009/63/01/00318/BA (Neubau eines Einfamilienhauses) vom 08.04.2010 ist vorhanden. Die Wertermittlung wurde auf der Grundlage des realisierten Vorhabens durchgeführt. Die Übereinstimmung des ausgeführten Vorhabens mit den Bauzeichnungen der Baugenehmigung, dem Bauordnungsrecht und der verbindlichen Bauleitplanung wurde nicht geprüft. Offensichtlich erkennbare Widersprüche wurden jedoch nicht festgestellt. Bei dieser Wertermittlung wird deshalb die materielle Legalität der baulichen Anlagen und Nutzungen vorausgesetzt.

2.6 Entwicklungszustand inkl. Beitragssituation

Entwicklungszustand (Grundstücks- baureifes Land (vgl. § 3 Abs. 4 ImmoWertV 21)
qualität):

beitragsrechtlicher Zustand:

Das Bewertungsgrundstück ist bezüglich der Beiträge für Erschließungseinrichtungen nach BauGB und KAG beitragsfrei (bzgl. der Theodor-Fontane-Straße). Für den Lützer Weg werden Erschließungsbeiträge nach BauGB bzw. Anliegerbeiträge nach KAG NW erhoben, wenn ein erschließungs-/anliegerbeitragspflichtiger Ausbau erfolgt. Nach derzeitiger Rechts- und Prüfungslage unterliegt eine kommende, jedoch nicht mittelfristig geplante, Ausbau- maßnahme nach KAG der Beitragsfreiheit (Abschaffung Beiträge bei Beschlussfassung ab dem 01.01.2024). Kanalanschlussbeiträge werden nicht mehr erhoben.

Anmerkung:

Die Informationen zum beitragsrechtlicher Zustand wurden schriftlich eingeholt.

2.7 Hinweise zu den durchgeführten Erhebungen

Die Informationen zur privatrechtlichen und öffentlich-rechtlichen Situation wurden, sofern nicht anders angegeben, schriftlich eingeholt oder im Internet recherchiert.

2.8 Derzeitige Nutzung und Vermietungssituation

Das Grundstück ist mit einem Einfamilienhaus bebaut (vgl. nachfolgende Gebäudebeschreibung). Das Objekt ist offenbar eigengenutzt. Auf dem Grundstück befindet sich zwei Pkw-Stellplätze (Befestigung noch herzustellen).

3 Beschreibung der Gebäude und Außenanlagen

3.1 Vorbemerkungen zur Gebäudebeschreibung

Grundlage für die Gebäudebeschreibungen sind die Erhebungen im Rahmen der Ortsbesichtigung sowie die ggf. vorliegenden Bauakten und Beschreibungen.

Die Gebäude und Außenanlagen werden nur insoweit beschrieben, wie es für die Herleitung der Daten in der Wertermittlung notwendig ist. Hierbei werden die offensichtlichen und vorherrschenden Ausführungen und Ausstattungen beschrieben. In einzelnen Bereichen können Abweichungen auftreten, die dann allerdings nicht wesentlich werterheblich sind. Angaben über nicht sichtbare Bauteile beruhen auf Angaben aus den vorliegenden Unterlagen, Hinweisen während des Ortstermins bzw. Annahmen auf Grundlage der üblichen Ausführung im Baujahr. Die Funktionsfähigkeit einzelner Bauteile und Anlagen sowie der technischen Ausstattungen und Installationen (Heizung, Elektro, Wasser etc.) wurde nicht geprüft; im Gutachten wird die Funktionsfähigkeit unterstellt.

Baumängel und -schäden wurden soweit aufgenommen, wie sie zerstörungsfrei, d.h. offensichtlich erkennbar waren. In diesem Gutachten sind die Auswirkungen der ggf. vorhandenen Bauschäden und Baumängel auf den Verkehrswert nur pauschal berücksichtigt worden. Es wird ggf. empfohlen, eine diesbezüglich vertiefende Untersuchung anstellen zu lassen. Untersuchungen auf pflanzliche und tierische Schädlinge sowie über gesundheitsschädigende Baumaterialien wurden nicht durchgeführt.

Es bestand zum Ortstermin keine Möglichkeit das Objekt von innen zu besichtigen. Daher beruhen alle Angaben über nicht sichtbare Bauteile auf Angaben aus den vorliegenden Unterlagen, Hinweisen während des Ortstermins bzw. Annahmen auf Grundlage der üblichen Ausführung im Baujahr. Für die Bewertung wurde eine mittlere/ objektübliche Ausstattung angesetzt. Abweichungen von der folgenden Beschreibung sind daher möglich.

3.2 Einfamilienhaus

3.2.1 Gebäudeart, Baujahr und Außenansicht

Gebäudeart:	unterkellertes, eingeschossiges, winkelförmiges Einfamilienhaus mit nicht ausgebautem Dachgeschoss (aufgrund der Höhe nicht zu Wohnzwecken ausbaubar); das Gebäude ist halbseitig in einen Hang hineingebaut, das Kellergeschoss ist von Norden ebenerdig zugänglich
Baujahr:	ca. 2010 (gemäß Unterlagen)
Modernisierungen:	keine bekannt
Fläche (in den Plänen werden Fertigmaße unterstellt):	rd. 17 m ² Nutzfläche KG; rd. 89 m ² ausgebaut Fläche (Wohnfläche im KG); rd. 111 m ² Wohnfläche Wohnung EG inkl. Terrassenanteil (noch herzustellen)
Außenansicht:	Putz mit Anstrich; Sockel verputzt (nicht fertiggestellt)

3.2.2 Nutzungseinheiten, Raumaufteilung

Kellergeschoss:	gemäß Plänen: Kellerraum, Flur, HWR, Gastraum, Du-WC, Hobbyraum
Erdgeschoss:	2 Schlafzimmer, Bad, Gäste-WC, Diele, Küche, Wohnzimmer, Terrasse (noch herzustellen)
Dachgeschoss	Speicher

3.2.3 Gebäudekonstruktion (Keller, Wände, Decken, Treppen, Dach)

Konstruktionsart:	Holzrahmen-Fertighaus (Hersteller ELK-Fertighaus)
Fundamente:	vermutlich Streifenfundamente
Kellerwände:	nicht bekannt, üblicherweise: Stahlbeton
Umfassungswände:	nicht bekannt, üblicherweise: Holzständerwände
Innenwände:	nicht bekannt, üblicherweise: Leichtbau-/Holzständerwände
Geschossdecken:	nicht bekannt, üblicherweise: Holzständerwände Stahlbetondecke mit schwimmendem Estrich (Kellerdecke); Holzbalken-/Stahlbetondecken (Erdgeschossdecke)
Treppen:	nicht bekannt, üblicherweise: Holzständerwände Massivtreppe oder Stahltreppe mit Holzstufen (Kellertreppe); Zugtreppe zum Dachboden
Dach:	L-förmiges Krüppelwalmdach aus Holzkonstruktion ohne Aufbauten; Regenrinnen aus Zinkblech

3.2.4 Kellerausstattung

Bodenbelag:	nicht bekannt, üblicherweise: Beton/schwimmender Estrich, Fliesen
Wandbekleidung:	nicht bekannt, üblicherweise: Anstrich auf Beton
Türen:	nicht bekannt, üblicherweise: Wohnraumtüren; Kelleraußentür aus Holz mit Glaseinsatz
Fenster:	Kunststofffenster mit Isolierverglasung; tlw. Lichtschächte vorhanden
ausgebaute Räume:	nicht bekannt, gemäß Plänen überwiegend ausgebaut
Sonstiges:	ca. 2,46 m lichte Raumhöhe im KG (gemäß Plänen)

3.2.5 Fenster und Türen

Fenster:	Fenster aus Kunststoff mit Isolierverglasung; Rollläden vorhanden; Fensterbänke außen aus Aluminium
Hauseingangstür:	Tür aus Holz mit Glaseinsatz
Zimmertüren:	nicht bekannt, üblicherweise: Türen aus Holzwerkstoffen, Holzzargen

3.2.6 Allgemeine technische Gebäudeausstattung / Sanitärausstattung

Wasserinstallationen:	Zentrale Wasserversorgung über Anschluss an das öffentliche Trinkwassernetz
Abwasserinstallationen:	Ableitung in kommunales Abwassernetz
Elektroinstallation:	nicht bekannt, üblicherweise: zeitgemäße Ausstattung, je Raum ein Lichtauslass und mehrere Steckdosen
Heizung:	nicht bekannt, üblicherweise Gastherme, ggf. Fußbodenheizung
Wasserversorgung:	nicht bekannt, üblicherweise: zentral über Heizung; Unterstützung durch 2 Kollektorplatten
Sanitäre Installation:	nicht bekannt, üblicherweise: Sanitärausstattung in mittlerem Standard
Dusch-WC, KG:	nicht bekannt, üblicherweise: wandhängendes WC, Waschbecken, Dusche
Gäste-WC, EG:	nicht bekannt, üblicherweise: wandhängendes WC, Waschbecken
Bad, EG:	nicht bekannt, üblicherweise: wandhängendes WC, Waschbecken, Dusche, Wanne, Handtuchwärmekörper

3.2.7 Besondere Bauteile und Einrichtungen

Besondere Bauteile:	keine vorhanden
Besondere Einrichtungen:	keine vorhanden
Küchenausstattung:	nicht Gegenstand dieser Wertermittlung

3.2.8 Raumausstattungen und Ausbauzustand

Bodenbeläge:	nicht bekannt, üblicherweise: Vinyl, Fliesen, Laminat, Fertigparkett
Wandbekleidungen:	nicht bekannt, üblicherweise: Malervlies oder Raufasertapeten mit Anstrich; Fliesen, raumhoch (Sanitärräume)
Deckenbekleidungen:	nicht bekannt, üblicherweise: Malervlies oder Raufasertapeten mit Anstrich

3.2.9 Allgemeinbeurteilung, Zustand des Gebäudes

Grundrissgestaltung:	baujahres- und objektgemäß zweckmäßig; Raum-/Himmelsausrichtung nicht optimal gewählt
Besonnung und Belichtung:	gut bis befriedigend
Baumängel und Bauschäden:	nicht bekannt; soweit von außen erkennbar, ist das Gebäude noch nicht ganz fertiggestellt (Sockelputz, Terrasse, Abschlüsse Hauseingangstüren)
Energieausweis:	liegt nicht vor
Allgemeinbeurteilung:	Eine Allgemeinbeurteilung ist wegen fehlender Innenbe- sichtigung nicht möglich. Das Objekt wurde offenbar nicht fertiggestellt. Zum Zustand der Innenräume kann keine Aussage getroffen werden. Es wird von normal hergestell- ten und gepflegten Räumlichkeiten ausgegangen.

3.3 Außenanlagen

Versorgungs- und Entwässerungsanlagen vom Hausanschluss bis an das öffentliche Netz; Zu-
fahrts- und Stellplatzbefestigung (Schotter), vereinzelt Büsche und Sträucher, Wiese; Einfriedung
nicht vorhanden. Die Außenanlagen befinden sich in einem normal gepflegten Zustand.

4 Ermittlung des Verkehrswerts

4.1 Grundstücksdaten, Bewertungsteilbereiche

Nachfolgend wird der Verkehrswert für das mit einem Einfamilienhaus bebaute Grundstück in 53639 Königswinter - Oberpleis, Theodor-Fontane-Straße 3, zum Wertermittlungsstichtag 14.08.2025 ermittelt.

Grundstücksdaten:

Grundbuch	Blatt	lfd. Nr.	
<i>Oberpleis</i>	<i>3002</i>	<i>2</i>	
Gemarkung	Flur	Flurstück	Fläche
<i>Oberpleis</i>	<i>1</i>	<i>494</i>	<i>2.776 m²</i>

Ein wirtschaftlich handelnder Marktteilnehmer würde das Gesamtgrundstück sicherlich weiter in gut nutzbare Grundstücksbereiche aufteilen und veräußern. Das Grundstück wird daher *ausschließlich aus bewertungstechnischen Gründen* in Bewertungsteilbereiche aufgeteilt.

Bei den Bewertungsteilbereichen handelt es sich um Grundstücksteile, die derzeit nicht vom übrigen Grundstücksteil abgetrennt und unabhängig von diesem selbstständig verwertet (z. B. veräußert) werden können bzw. sollen.

Bezeichnung des Bewertungsteilbereichs	Bebauung/Nutzung	Fläche
A - bebaute Fläche	Einfamilienhaus	700 m ²
B - unbebauter Grundstücksbereich	Garten (Bauland)	2.076 m ²
Summe der Bewertungsteilbereichsflächen		2.776 m ²

4.2 Verfahrenswahl mit Begründung

Entsprechend den Gepflogenheiten im gewöhnlichen Geschäftsverkehr und der sonstigen Umstände dieses Einzelfalls, insbesondere der Eignung der zur Verfügung stehenden Daten (vgl. § 6 Abs. 1 Satz 2 ImmoWertV 21), ist der Verkehrswert von Grundstücken mit der Nutzbarkeit des Bewertungsobjekts vorrangig mit Hilfe des **Sachwertverfahrens** zu ermitteln, insbesondere weil diese üblicherweise nicht zur Erzielung von Erträgen, sondern zur (persönlichen oder zweckgebundenen) Eigennutzung bestimmt sind.

Das Sachwertverfahren (gem. §§ 35 – 39 ImmoWertV 21) basiert im Wesentlichen auf der Beurteilung des Substanzwerts. Der vorläufige Sachwert (d. h. der Substanzwert des Grundstücks) wird als Summe von Bodenwert, dem vorläufigen Sachwert der baulichen Anlagen sowie dem vorläufigen Sachwert der baulichen Außenanlagen und sonstigen Anlagen ermittelt.

Zusätzlich wird eine **Ertragswertermittlung** (gem. §§ 27 – 34 ImmoWertV 21) durchgeführt; das Ergebnis wird jedoch nur unterstützend, vorrangig als von der Sachwertberechnung unabhängige Berechnungsmethode, bei der Ermittlung des Verkehrswerts herangezogen.

Der vorläufige Ertragswert nach dem allgemeinen Ertragswertverfahren (gem. § 28 ImmoWertV 21) ergibt sich aus dem Bodenwert und dem kapitalisierten jährlichen Reinertragsanteil der baulichen Anlagen zum Wertermittlungstichtag.

Der **Bodenwert** ist jeweils getrennt vom Wert der baulichen und sonstigen Anlagen bzw. vom Ertragswert der baulichen Anlagen i. d. R. auf der Grundlage von Vergleichskaufpreisen im Vergleichswertverfahren (vgl. § 40 Abs. 1 ImmoWertV 21) so zu ermitteln, wie er sich ergeben würde, wenn das Grundstück unbebaut wäre.

Liegen jedoch geeignete Bodenrichtwerte vor, so können diese zur Bodenwertermittlung herangezogen werden (vgl. § 40 Abs. 2 ImmoWertV 21). Der Bodenrichtwert ist der durchschnittliche Lagewert des Bodens für eine Mehrheit von Grundstücken, die zu einer Bodenrichtwertzone zusammengefasst werden, für die im Wesentlichen gleiche Nutzungs- und Wertverhältnisse vorliegen. Er ist bezogen auf den Quadratmeter Grundstücksfläche. Der veröffentlichte Bodenrichtwert wurde bezüglich seiner absoluten Höhe auf Plausibilität überprüft und als zutreffend beurteilt. Die nachstehende Bodenwertermittlung erfolgt deshalb auf der Grundlage des Bodenrichtwerts. Abweichungen des Bewertungsgrundstücks von dem Richtwertgrundstück in den wertbeeinflussenden Grundstücksmerkmalen – wie Erschließungszustand, beitragsrechtlicher Zustand, Lagemerkmale, Art und Maß der baulichen oder sonstigen Nutzung, Bodenbeschaffenheit, Grundstückszuschnitt – sind durch entsprechende Anpassungen des Bodenrichtwerts berücksichtigt.

Sowohl bei der Sachwert- als auch bei der Ertragswertermittlung sind alle, das Bewertungsgrundstück betreffende besonderen objektspezifischen Grundstücksmerkmale sachgemäß zu berücksichtigen. Dazu zählen insbesondere:

- besondere Ertragsverhältnisse (z. B. Abweichungen von der marktüblich erzielbaren Miete),
- Baumängel und Bauschäden,
- grundstücksbezogene Rechte und Belastungen,
- Nutzung des Grundstücks für Werbezwecke und
- Abweichungen in der Grundstücksgröße, insbesondere wenn Teilflächen selbstständig verwertbar sind.

4.3 Bodenwertermittlung für den Bewertungsteilbereich „A - bebaute Fläche“

Bodenrichtwert mit Definition des Bodenrichtwertgrundstücks

Der **Bodenrichtwert** beträgt **440,00 €/m²** zum **Stichtag 01.01.2025**. Das Bodenrichtwertgrundstück ist wie folgt definiert:

Entwicklungsstufe	=	baureifes Land
beitragsrechtlicher Zustand	=	frei
Grundstücksfläche (f)	=	600 m²

Beschreibung des Bewertungsteilbereichs

Wertermittlungsstichtag	=	14.08.2025
Entwicklungsstufe	=	baureifes Land
Grundstücksfläche (f)	=	Gesamtgrundstück = 2.776 m²
Bewertungsteilbereich = 700 m²		

Bodenwertermittlung des Bewertungsteilbereichs

Nachfolgend wird der Bodenrichtwert an die allgemeinen Wertverhältnisse zum Wertermittlungsstichtag 14.08.2025 und die wertbeeinflussenden Grundstücksmerkmale des Bewertungsteilbereichs angepasst.

I. Umrechnung des Bodenrichtwerts auf den beitragsfreien Zustand				Erläuterung
beitragsrechtlicher Zustand des Bodenrichtwerts		=	frei	
beitragsfreier Bodenrichtwert (Ausgangswert für weitere Anpassung)		=	440,00 €/m²	
II. Zeitliche Anpassung des Bodenrichtwerts				
	Richtwertgrundstück	Bewertungsgrundstück	Anpassungsfaktor	Erläuterung
Stichtag	01.01.2025	14.08.2025	× 1,000	
III. Anpassungen wegen Abweichungen in den wertbeeinflussenden Grundstücksmerkmalen				
lageangepasster beitragsfreier BRW am Wertermittlungsstichtag		=	440,00 €/m²	
Fläche (m²)	700	700	× 1,000	
Entwicklungsstufe	baureifes Land	baureifes Land	× 1,000	
objektspezifisch angepasster beitragsfreier Bodenrichtwert		=	440,00 €/m²	
Werteinfluss durch beim Bewertungsobjekt noch ausstehende Beiträge (2/3-Gegelung für Eckgrundstücke, abgezinster Ansatz)		–	15,00 €/m²	
vorläufiger objektspezifisch angepasster tlw. beitragspflichtiger Bodenrichtwert		=	425,00 €/m²	

Hinweis: In den nachfolgenden Wertermittlungsverfahren wird aus bewertungstheoretischen Gründen zunächst der objektspezifisch angepasste **beitragsfreie** Bodenrichtwert verwendet. Der Werteinfluss durch beim Bewertungsobjekt noch ausstehende Beiträge wird in den herangezogenen Wertermittlungsverfahren als besonderes objektspezifisches Grundstücksmerkmal in Abzug gebracht.

IV. Ermittlung des Gesamtbodenwerts				Erläuterung
objektspezifisch angepasster beitragsfreier Bodenrichtwert		=	440,00 €/m²	
Fläche		×	700 m²	
beitragsfreier Bodenwert		=	308.000,00 € <u>rd. 308.000,00 €</u>	

Der **beitragsfreie Bodenwert** beträgt zum Wertermittlungsstichtag 14.08.2025 insgesamt **308.000,00 €**.

4.4 Sachwertermittlung für den Bewertungsteilbereich „A - bebaute Fläche“

4.4.1 Das Sachwertmodell der Immobilienwertermittlungsverordnung

Das Modell der Verkehrswertermittlung im Sachwertverfahren ist in den §§ 35 – 39 ImmoWertV 21 beschrieben.

Der Sachwert wird demnach aus der Summe des Bodenwerts, den vorläufigen Sachwerten der auf dem Grundstück vorhandenen baulichen Anlagen (wie Gebäude und bauliche Außenanlagen) sowie der sonstigen (nicht baulichen) Anlagen (vgl. § 35 Abs. 2 ImmoWertV 21) und ggf. den Auswirkungen der zum Wertermittlungstichtag vorhandenen besonderen objektspezifischen Grundstücksmerkmale abgeleitet.

Der Bodenwert ist getrennt vom Sachwert der baulichen und sonstigen Anlagen gemäß § 40 Abs. 1 ImmoWertV 21 i.d.R. im Vergleichswertverfahren nach den §§ 24 – 26 ImmoWertV 21 grundsätzlich so zu ermitteln, wie er sich ergeben würde, wenn das Grundstück unbebaut wäre.

Der vorläufige Sachwert der baulichen Anlagen (inkl. besonderer Bauteile, besonderer (Betriebs)Einrichtungen und sonstiger Vorrichtungen) ist auf der Grundlage durchschnittlicher Herstellungskosten unter Berücksichtigung der jeweils individuellen Merkmale, wie z.B. Objektart, Gebäudestandard und Restnutzungsdauer (Alterswertminderung) abzuleiten.

Der vorläufige Sachwert der Außenanlagen wird, sofern dieser nicht bereits anderweitig miterfasst worden ist, entsprechend der Vorgehensweise für die Gebäude i.d.R. auf der Grundlage von durchschnittlichen Herstellungskosten, Erfahrungssätzen oder hilfsweise durch sachverständige Schätzung (vgl. § 37 ImmoWertV 21) ermittelt.

Die Summe aus Bodenwert, vorläufigem Sachwert der baulichen Anlagen und vorläufigem Sachwert der baulichen Außenanlagen und sonstigen Anlagen ergibt den vorläufigen Sachwert des Grundstücks.

Der so rechnerisch ermittelte vorläufige Sachwert ist anschließend hinsichtlich seiner Realisierbarkeit auf dem örtlichen Grundstücksmarkt zu beurteilen. Zur Berücksichtigung der Marktlage (allgemeine Wertverhältnisse) ist i.d.R. eine Marktanpassung mittels Sachwertfaktor erforderlich. Diese sind durch Nachbewertungen, d.h. aus den Verhältnissen von realisierten Vergleichskaufpreisen und für diese Vergleichsobjekte berechnete vorläufige Sachwerte (= Substanzwerte) zu ermitteln. Die „Marktanpassung“ des vorläufigen Sachwerts an die Lage auf dem örtlichen Grundstücksmarkt führt im Ergebnis erst zum marktangepassten vorläufigen Sachwert des Grundstücks und stellt damit den „wichtigsten Rechenschritt“ innerhalb der Sachwertermittlung dar.

Das Sachwertverfahren ist insbesondere durch die Verwendung des Sachwertfaktors ein Preisvergleich, bei dem vorrangig der Zeitwert der Substanz (Boden + Gebäude + Außenanlagen + sonstige Anlagen) den Vergleichsmaßstab bildet.

Der Sachwert ergibt sich aus dem marktangepassten vorläufigen Sachwert nach Berücksichtigung ggf. vorhandener besonderer objektspezifischer Grundstücksmerkmale (vgl. § 35 Abs. 4 ImmoWertV 21).

4.4.2 Erläuterungen der bei der Sachwertberechnung verwendeten Begriffe

Herstellungskosten (§ 36 Abs. 2 ImmoWertV 21)

Die durchschnittlichen Herstellungskosten der baulichen Anlagen werden durch Multiplikation der Gebäudefläche (m^2) des (Norm)Gebäudes mit Normalherstellungskosten (NHK) für vergleichbare Gebäude ermittelt. Den so ermittelten durchschnittlichen Herstellungskosten sind noch die Werte von besonders zu veranschlagenden Bauteilen und besonderen (Betriebs) Einrichtungen hinzuzurechnen.

Normalherstellungskosten

Die Normalherstellungskosten (NHK) basieren auf Auswertungen von reinen Baukosten für Gebäude mit annähernd gleichem Ausbau- und Gebäudestandard ('Normobjekt'). Sie werden für die Wertermittlung auf ein einheitliches Index-Basisjahr zurückgerechnet. Die Normalherstellungskosten besitzen überwiegend die Dimension „€/m² Brutto-Grundfläche“ oder „€/m² Wohnfläche“ des Gebäudes und verstehen sich inkl. Mehrwertsteuer.

Baunebenkosten (Anlage 4 Nr. I.1. Abs. 3 ImmoWertV 21)

Die Normalherstellungskosten umfassen u. a. auch die Baunebenkosten (BNK), welche als „Kosten für Planung, Baudurchführung, behördliche Prüfung und Genehmigungen“ definiert sind.

Die Baunebenkosten sind daher in den hier angesetzten durchschnittlichen Herstellungskosten bereits enthalten.

Baukostenregionalfaktor

Der Regionalfaktor (Baukostenregionalfaktor) beschreibt im Allgemeinen das Verhältnis der durchschnittlichen örtlichen zu den bundesdurchschnittlichen Baukosten. Durch ihn sollen die durchschnittlichen Herstellungskosten an das örtliche Baukostenniveau angepasst werden. Gemäß § 36 Abs. 3 ImmoWertV 21 ist der Regionalfaktor ein bei der Ermittlung des Sachwertfaktors festgelegter Modellparameter.

Gesamtnutzungsdauer

Die Gesamtnutzungsdauer (GND) bezeichnet die Anzahl der Jahre, in denen eine bauliche Anlage bei ordnungsgemäßer Bewirtschaftung vom Baujahr an gerechnet üblicherweise wirtschaftlich genutzt werden kann. Sie ergibt sich aus der Art der baulichen Anlage und dem den Wertermittlungsdaten zugrunde liegenden Modell.

Restnutzungsdauer (§ 4 i. V. m. § 12 Abs. 5 ImmoWertV 21)

Die Restnutzungsdauer bezeichnet die Anzahl der Jahre, in denen eine bauliche Anlage bei ordnungsgemäßer Bewirtschaftung voraussichtlich noch wirtschaftlich genutzt werden kann. Als Restnutzungsdauer ist in erster Näherung die Differenz aus 'üblicher Gesamtnutzungsdauer' abzüglich 'tatsächlichem Lebensalter am Wertermittlungsstichtag' zugrunde gelegt. Diese wird allerdings dann verlängert (d. h. das Gebäude fiktiv verjüngt), wenn beim Bewertungsobjekt wesentliche Modernisierungsmaßnahmen durchgeführt wurden oder in den Wertermittlungsansätzen unmittelbar erforderliche Arbeiten zur Beseitigung des Unterhaltungsstaus sowie zur Modernisierung in der Wertermittlung als bereits durchgeführt unterstellt werden.

Alterswertminderung (§ 38 ImmoWertV 21)

Die Wertminderung der Gebäude wegen Alters (Alterswertminderung) wird i. d. R. nach dem linearen Abschreibungsmodell auf der Basis der ermittelten **Restnutzungsdauer** (RND) des Gebäudes und der jeweils modellhaft anzusetzenden **Gesamtnutzungsdauer** (GND) vergleichbarer Gebäude ermittelt.

Zuschlag für nicht erfasste werthaltige einzelne Bauteile

Von den Normalherstellungskosten nicht erfasste werthaltige einzelne Bauteile, wie beispielsweise besondere Bauteile, besondere (Betriebs-)Einrichtungen und sonstige Besonderheiten (u.a. Ausbausezuschlag) können durch marktübliche Zuschläge bei den durchschnittlichen Herstellungskosten berücksichtigt werden.

Außenanlagen

Dies sind außerhalb der Gebäude befindliche mit dem Grundstück fest verbundene bauliche Anlagen (insbesondere Ver- und Entsorgungsanlagen von der Gebäudeaußenwand bis zur Grundstücksgrenze, Einfriedungen, Wegebefestigungen) und nicht bauliche Anlagen (insbesondere Gartenanlagen).

Sachwertfaktor (§ 21 Abs. 3 ImmoWertV 21)

Das herstellungskostenorientierte Rechenergebnis „vorläufiger Sachwert“ ist in aller Regel nicht mit hierfür gezahlten Marktpreisen identisch. Deshalb muss das Rechenergebnis „vorläufiger Sachwert“ (= Substanzwert des Grundstücks) an den Markt, d. h. an die für vergleichbare Grundstücke realisierten Kaufpreise angepasst werden. Das erfolgt mittels des sog. objektspezifisch angepassten Sachwertfaktors.

Der Sachwertfaktor ist das durchschnittliche Verhältnis aus Kaufpreisen und den ihnen entsprechenden, nach den Vorschriften der ImmoWertV 21 ermittelten „vorläufigen Sachwerte“ (= Substanzwerte). Er wird vorrangig gegliedert nach der Objektart (er ist z.B. für Einfamilienhausgrundstücke anders als für Geschäftsgrundstücke), der Region (er ist z.B. in wirtschaftsstarken Regionen mit hohem Bodenwertniveau höher als in wirtschaftsschwachen Regionen) und der Objektgröße.

Durch die sachrichtige Anwendung des aus Kaufpreisen für vergleichbare Objekte abgeleiteten Sachwertfaktors ist das Sachwertverfahren ein echtes Vergleichspreisverfahren.

Marktübliche Zu- oder Abschläge (§ 7 Abs. 2 ImmoWertV 21)

Lassen sich die allgemeinen Wertverhältnisse bei Verwendung der Sachwertfaktoren auch durch eine Anpassung mittels Indexreihen oder in anderer geeigneter Weise nicht ausreichend berücksichtigen, ist zur Ermittlung des marktangepassten vorläufigen Sachwerts eine zusätzliche Marktanpassung durch marktübliche Zu- oder Abschläge erforderlich.

Besondere objektspezifische Grundstücksmerkmale (§ 8 Abs. 3 ImmoWertV 21)

Unter den besonderen objektspezifischen Grundstücksmerkmalen versteht man alle vom üblichen Zustand vergleichbarer Objekte abweichenden individuellen Eigenschaften des Bewertungsobjekts (z. B. Abweichungen vom normalen baulichen Zustand, eine wirtschaftliche Überalterung, insbesondere Baumängel und Bauschäden (siehe nachfolgende Erläuterungen), grundstücksbezogene Rechte und Belastungen oder Abweichungen von den marktüblich erzielbaren Erträgen).

Baumängel und Bauschäden (§ 8 Abs. 3 ImmoWertV 21)

Baumängel sind Fehler, die dem Gebäude i. d. R. bereits von Anfang an anhaften – z. B. durch mangelhafte Ausführung oder Planung. Sie können sich auch als funktionale oder ästhetische Mängel durch die Weiterentwicklung des Standards oder Wandlungen in der Mode einstellen.

Bauschäden sind auf unterlassene Unterhaltungsaufwendungen, auf nachträgliche äußere Einwirkungen oder auf Folgen von Baumängeln zurückzuführen.

Für behebbare Schäden und Mängel werden die diesbezüglichen Wertminderungen auf der Grundlage der Kosten geschätzt, die zu ihrer Beseitigung aufzuwenden sind. Die Schätzung kann durch pauschale Ansätze oder auf der Grundlage von auf Einzelpositionen bezogenen Kostenermittlungen erfolgen.

Der Bewertungssachverständige kann i. d. R. die wirklich erforderlichen Aufwendungen zur Herstellung eines normalen Bauzustandes nur überschlägig schätzen, da

- nur zerstörungsfrei – augenscheinlich untersucht wird,
- grundsätzlich keine Bauschadensbegutachtung erfolgt (dazu ist die Beauftragung eines Sachverständigen für Schäden an Gebäuden notwendig).

Es wird ausdrücklich darauf hingewiesen, dass die Angaben in dieser Verkehrswertermittlung allein aufgrund der Mitteilung von Auftraggeber, Mieter etc. und darauf basierenden Inaugenscheinnahme beim Ortstermin ohne jegliche differenzierte Bestandsaufnahme, technischen, chemischen o. ä. Funktionsprüfungen, Vorplanung und Kostenschätzung angesetzt sind.

4.4.3 Sachwertberechnung

Gebäudebezeichnung		Einfamilienhaus
Normalherstellungskosten (Basisjahr 2010)	=	764,00 €/m² BGF
Berechnungsbasis		
• Brutto-Grundfläche (BGF)	x	374,00 m²
Zuschlag für nicht erfasste werthaltige einzelne Bauteile	+	30.500,00 €
Durchschnittliche Herstellungskosten der baulichen Anlagen im Basisjahr 2010	=	316.236,00 €
Baupreisindex (BPI) 14.08.2025 (2010 = 100)	x	188,6/100
Durchschnittliche Herstellungskosten der baulichen Anlagen am Stichtag	=	596.421,10 €
Regionalfaktor	x	1,000
Regionalisierte Herstellungskosten der baulichen Anlagen am Stichtag	=	596.421,10 €
Alterswertminderung		
• Modell		linear
• Gesamtnutzungsdauer (GND)		80 Jahre
• Restnutzungsdauer (RND)		65 Jahre
• prozentual		18,75 %
• Faktor	x	0,8125
vorläufiger Sachwert der baulichen Anlagen	=	484.592,14 €

vorläufiger Sachwert der baulichen Anlagen (ohne Außenanlagen)		484.592,14 €
vorläufiger Sachwert der baulichen Außenanlagen und sonstigen Anlagen	+	33.921,45 €
vorläufiger Sachwert der baulichen Anlagen	=	518.513,59 €
beitragsfreier Bodenwert (vgl. Bodenwertermittlung)	+	308.000,00 €
vorläufiger Sachwert	=	826.513,59 €
Sachwertfaktor	x	0,80
Marktanpassung durch marktübliche Zu- oder Abschläge	-	0,00 €
marktangepasster vorläufiger Sachwert für den Bewertungsteilbereich „A - bebaute Fläche“	=	661.210,87 €
besondere objektspezifische Grundstücksmerkmale	-	68.500,00 €
Sachwert für den Bewertungsteilbereich „A - bebaute Fläche“	=	592.710,87 €
	rd.	593.000,00 €

4.4.4 Erläuterung zur Sachwertberechnung

Berechnungsbasis

Die Berechnung der Gebäudeflächen (Brutto-Grundflächen (BGF) oder Wohnflächen (WF)) wurde von mir durchgeführt. Die Berechnungen weichen modellbedingt teilweise von der diesbezüglichen Vorschrift (DIN 277 – Ausgabe 2005 bzw. WoFIV) ab; sie sind deshalb nur als Grundlage dieser Wertermittlung verwendbar. Die Abweichungen bestehen daher insbesondere in wertbezogenen Modifizierungen (vgl. [2], Teil 1, Kapitel 16 und 17); bei der BGF z. B.

- (Nicht)Anrechnung der Gebäudeteile c (z. B. Balkone) und
- Anrechnung von (ausbaubaren aber nicht ausgebauten) Dachgeschossen.

Herstellungskosten

Die Normalherstellungskosten (NHK) werden nach den Ausführungen in der Wertermittlungsliteratur und den Erfahrungen des Sachverständigen auf der Basis der Preisverhältnisse im Basisjahr angesetzt. Der Ansatz der NHK ist aus [1], Kapitel 3.01.1 entnommen.

Ermittlung der Normalherstellungskosten bezogen auf das Basisjahr 2010 (NHK 2010) für das Gebäude: Einfamilienhaus

Ermittlung des Gebäudestandards:

Bauteil	Wägungsanteil [%]	Standardstufen				
		1	2	3	4	5
Außenwände	23,0 %				1,0	
Dach	15,0 %				1,0	
Fenster und Außentüren	11,0 %				1,0	
Innenwände und -türen	11,0 %			1,0		
Deckenkonstruktion und Treppen	11,0 %			1,0		
Fußböden	5,0 %			1,0		
Sanitäreinrichtungen	9,0 %			1,0		
Heizung	9,0 %				1,0	
Sonstige technische Ausstattung	6,0 %			1,0		
insgesamt	100,0 %	0,0 %	0,0 %	42,0 %	58,0 %	0,0 %

Anmerkung:

Folgende Beschreibung der allgemeinen Ausstattungsstandardstufe muss nicht zwingend mit der tatsächlichen Ausführung wortgetreu identisch sein, entscheidend ist die Einstufung des Gebäudeteils in die Ausstattungsstandardstufen: eins bis fünf (einfach (=1) bis stark gehoben (=5)).

Beschreibung der ausgewählten Standardstufen

Außenwände	
Standardstufe 4	Verblendmauerwerk, zweischalig, hinterlüftet, Vorhangfassade (z.B. Naturschiefer); Wärmedämmung (nach ca. 2005)
Dach	
Standardstufe 4	glasierte Tondachziegel, Flachdachausbildung tlw. als Dachterrassen; Konstruktion in Brettschichtholz, schweres Massivflachdach; besondere Dachformen, z.B. Mansarden-, Walmdach; Aufsparrendämmung, überdurchschnittliche Dämmung (nach ca. 2005)
Fenster und Außentüren	
Standardstufe 4	Dreifachverglasung, Sonnenschutzglas, aufwendigere Rahmen, Rollläden (elektr.); höherwertige Türanlage z.B. mit Seitenteil, besonderer Einbruchschutz
Innenwände und -türen	
Standardstufe 3	nicht tragende Innenwände in massiver Ausführung bzw. mit Dämmmaterial gefüllte Ständerkonstruktionen; schwere Türen, Holzzargen
Deckenkonstruktion und Treppen	

Standardstufe 3	Beton- und Holzbalkendecken mit Tritt- und Luftschallschutz (z.B. schwimmender Estrich); geradläufige Treppen aus Stahlbeton oder Stahl, Harfentreppe, Trittschallschutz
Fußböden	
Standardstufe 3	Linoleum-, Teppich-, Laminat- und PVC-Böden besserer Art und Ausführung, Fliesen, Kunststeinplatten
Sanitäreinrichtungen	
Standardstufe 3	1 Bad mit WC, Dusche und Badewanne, Gäste-WC; Wand- und Bodenfliesen, raumhoch gefliest
Heizung	
Standardstufe 4	Fußbodenheizung, Solarkollektoren für Warmwassererzeugung, zusätzlicher Kaminanschluss
Sonstige technische Ausstattung	
Standardstufe 3	zeitgemäße Anzahl an Steckdosen und Lichtauslässen, Zählerschrank (ab ca. 1985) mit Unterverteilung und Kippsicherungen

Bestimmung der standardbezogenen NHK 2010 für das Gebäude: Einfamilienhaus

Nutzungsgruppe: Ein- und Zweifamilienhäuser
 Anbauweise: freistehend
 Gebäudetyp: KG, EG, nicht ausgebautes DG

Berücksichtigung der Eigenschaften des zu bewertenden Gebäudes

Standardstufe	tabellierte NHK 2010 [€/m² BGF]	relativer Gebäudestandardanteil [%]	relativer NHK 2010-Anteil [€/m² BGF]
1	545,00	0,0	0,00
2	605,00	0,0	0,00
3	695,00	42,0	291,90
4	840,00	58,0	487,20
5	1.050,00	0,0	0,00
gewogene, standardbezogene NHK 2010 = 779,10 gewogener Standard = 3,6			

Die Ermittlung des gewogenen Standards erfolgt durch Interpolation des gewogenen NHK-Werts zwischen die tabellierten NHK.

Berücksichtigung der erforderlichen Korrektur- und Anpassungsfaktoren

gewogene, standardbezogene NHK 2010 779,10 €/m² BGF

Korrektur- und Anpassungsfaktoren gemäß Anlage 4 zu § 12 Abs. 5 Satz 3 ImmoWertV 21

- eingeschränkte Nutzbarkeit bei nicht ausgebautem DG × 0,980

NHK 2010 für das Bewertungsgebäude = 763,52 €/m² BGF
 rd. 764,00 €/m² BGF

Zuschlag für nicht erfasste werthaltige einzelne Bauteile

Für die von den Normalherstellungskosten nicht erfassten werthaltigen einzelnen Bauteile werden pauschale Herstellungskosten- bzw. Zeitwertzuschläge in der Höhe geschätzt, wie dies dem gewöhnlichen Geschäftsverkehr entspricht. Grundlage der Zuschlagsschätzungen sind insbesondere die in [1], Kapitel 3.01.2, 3.01.3 und 3.01.4 angegebenen Erfahrungswerte für durchschnittliche Herstellungskosten bzw. Ausbausezuschläge. Bei älteren und/oder schadhaften und/oder nicht zeitgemäßen werthaltigen einzelnen Bauteilen erfolgt die Zeitwertschätzung unter Berücksichtigung diesbezüglicher Abschläge.

Gebäude: Einfamilienhaus

Bezeichnung	durchschnittliche Herstellungskosten
Zuschläge zu den Herstellungskosten (pauschal)	30.500,00 €
Summe	30.500,00 €

Baupreisindex

Bei den angesetzten Normalherstellungskosten (NHK 2010) handelt es sich um durchschnittliche Herstellungskosten für das (Basis-)Jahr 2010. Um die von diesem Zeitpunkt bis zum Wertermittlungsstichtag veränderten Baupreisverhältnisse zu berücksichtigen, wird der vom Statistischen Bundesamt zum Wertermittlungsstichtag zuletzt veröffentlichte und für die jeweilige Art der baulichen Anlage zutreffende Baupreisindex verwendet. Da sich der vom Statistischen Bundesamt veröffentlichte Baupreisindex nicht auf das Basisjahr der NHK 2010 bezieht, ist dieser auf das Basisjahr 2010=100 umzurechnen. Sowohl die vom Statistischen Bundesamt veröffentlichten als auch die auf die für Wertermittlungszwecke notwendigen weiteren Basisjahre umgerechneten Baupreisindizes sind auch in [1], Kapitel 4.04.1 abgedruckt.

Baukostenregionalfaktor

Der Regionalfaktor (Baukostenregionalfaktor) ist eine Modellgröße im Sachwertverfahren. Aufgrund der Modellkonformität (vgl. § 10 Abs. 1 ImmoWertV 21) wird bei der Sachwertberechnung der Regionalfaktor angesetzt, der auch bei der Ermittlung des Sachwertfaktors zugrunde lag.

Baunebenkosten

Die Baunebenkosten (BNK) enthalten insbesondere Kosten für Planung, Baudurchführung, behördliche Prüfungen und Genehmigungen. Sie sind in den angesetzten NHK 2010 bereits enthalten.

Außenanlagen

Die wesentlich wertbeeinflussenden Außenanlagen wurden im Ortstermin getrennt erfasst und einzeln pauschal in ihrem vorläufigen Sachwert geschätzt. Grundlage sind die in [1], Kapitel 3.01.5 angegebenen Erfahrungswerte für durchschnittliche Herstellungskosten. Die Außenanlagen können auch hilfsweise sachverständig geschätzt werden. Bei älteren und/oder schadhaften Außenanlagen erfolgt die Sachwertschätzung unter Berücksichtigung diesbezüglicher Abschläge.

Außenanlagen	vorläufiger Sachwert (inkl. BNK)
prozentuale Schätzung: 7,00 % der vorläufigen Gebäudesachwerte insg. (484.592,14 €)	33.921,45 €
Summe	33.921,45 €

Gesamtnutzungsdauer

Die übliche wirtschaftliche Nutzungsdauer = Gesamtnutzungsdauer (GND) ergibt sich aus der für die Bestimmung der NHK gewählten Gebäudeart sowie dem Gebäudeausstattungsstandard. Sie ist deshalb wertermittlungstechnisch dem Gebäudetyp zuzuordnen und ebenfalls aus [1], Kapitel 3.02.5 entnommen.

Restnutzungsdauer

Als Restnutzungsdauer ist in erster Näherung die Differenz aus 'üblicher Gesamtnutzungsdauer' abzüglich 'tatsächlichem Lebensalter am Wertermittlungsstichtag' zugrunde gelegt. Diese wird allerdings dann verlängert (d. h. das Gebäude fiktiv verjüngt), wenn beim Bewertungsobjekt wesentliche Modernisierungsmaßnahmen durchgeführt wurden oder in den Wertermittlungsansätzen unmittelbar erforderliche Arbeiten zur Beseitigung des Instandhaltungsstaus sowie zur Modernisierung in der Wertermittlung als bereits durchgeführt unterstellt werden.

Zur Bestimmung der Restnutzungsdauer, insbesondere unter Berücksichtigung von durchgeführten oder zeitnah durchzuführenden wesentlichen Modernisierungsmaßnahmen, wird das in [1], Kapitel 3.02.4 beschriebene Modell angewendet.

Differenzierte Ermittlung der Restnutzungsdauer für das Gebäude: Einfamilienhaus

Das ca. 2010 errichtete Gebäude wurde offenbar nicht modernisiert. In Abhängigkeit von:

- der üblichen Gesamtnutzungsdauer (80 Jahre) und
- dem („vorläufigen rechnerischen“) Gebäudealter (2025 – 2010 = 15 Jahre) ergibt sich eine (vorläufige rechnerische) Restnutzungsdauer von (80 Jahre – 15 Jahre =) 65 Jahren
- und aufgrund des Modernisierungsgrads "nicht modernisiert" ergibt sich für das Gebäude gemäß der Punktrastermethode "Sachwertrichtlinie" eine (modifizierte) Restnutzungsdauer von 65 Jahren und somit ein fiktives Baujahr von 2010.

Alterswertminderung

Die Alterswertminderung der Gebäude wird unter Berücksichtigung der Gesamtnutzungsdauer und der Restnutzungsdauer der baulichen Anlagen ermittelt. Dabei ist das den Wertermittlungsdaten zugrundeliegende Alterswertminderungsmodell anzuwenden.

Sachwertfaktor

Der angesetzte objektspezifisch angepasste Sachwertfaktor wird auf der Grundlage

- der verfügbaren Angaben des örtlich zuständigen Gutachterausschusses (Seite 86 des Grundstücksmarktberichts des Gutachterausschusses unter Berücksichtigung von freistehenden Ein- und Zweifamilienhäusern in Leicht- und Fertigbauweise) unter Hinzuziehung
- eigener Ableitungen des Sachverständigen bestimmt.

Marktübliche Zu- oder Abschläge

Die allgemeinen Wertverhältnisse lassen sich bei Verwendung des Sachwertfaktors auch durch eine Anpassung mittels Indexreihen oder in anderer geeigneter Weise ggf. nicht ausreichend berücksichtigen. Aus diesem Grund ist zur Ermittlung des marktangepassten vorläufigen Sachwerts eine zusätzliche Marktanpassung durch marktübliche Zu- oder Abschläge erforderlich.

Besondere objektspezifische Grundstücksmerkmale

Hier werden die wertmäßigen Auswirkungen der nicht in den Wertermittlungsansätzen des Sachwertverfahrens bereits berücksichtigten Besonderheiten des Objekts korrigierend insoweit berücksichtigt, wie sie offensichtlich waren oder vom Auftraggeber, Eigentümer etc. mitgeteilt worden sind.

besondere objektspezifische Grundstücksmerkmale	Wertbeeinflussung insg.
Baumängel	-58.000,00 €
<ul style="list-style-type: none"> • unterstellte Fertigstellungskosten Wohnhaus, Risikoabschlag • Herstellung einer Terrasse und üblicher Außenanlagen 	
Bodenwertbesonderheiten insgesamt	-10.500,00 €
<ul style="list-style-type: none"> • Werteeinfluss der Beiträge (pauschaler Ansatz, siehe Bodenwertermittlung) 	
Summe	-68.500,00 €

4.5 Ertragswertermittlung für den Bewertungsteilbereich „A - bebaute Fläche“

4.5.1 Das Ertragswertmodell der Immobilienwertermittlungsverordnung

Das Modell für die Ermittlung des Ertragswerts ist in den §§ 27 – 34 ImmoWertV 21 beschrieben. Die Ermittlung des Ertragswerts basiert auf den marktüblich erzielbaren jährlichen Erträgen (insbesondere Mieten und Pachten) aus dem Grundstück. Die Summe aller Erträge wird als Rohertrag bezeichnet. Maßgeblich für den vorläufigen (Ertrags)Wert des Grundstücks ist jedoch der Reinertrag. Der Reinertrag ermittelt sich als Rohertrag abzüglich der Aufwendungen, die der Eigentümer für die Bewirtschaftung einschließlich Erhaltung des Grundstücks aufwenden muss (Bewirtschaftungskosten).

Das Ertragswertverfahren fußt auf der Überlegung, dass der dem Grundstückseigentümer verbleibende Reinertrag aus dem Grundstück die Verzinsung des Grundstückswerts (bzw. des dafür gezahlten Kaufpreises) darstellt. Deshalb wird der Ertragswert als Rentenbarwert durch Kapitalisierung des Reinertrags bestimmt.

Hierbei ist zu beachten, dass der Reinertrag für ein bebautes Grundstück sowohl die Verzinsung für den Grund und Boden als auch für die auf dem Grundstück vorhandenen baulichen (insbesondere Gebäude) und sonstigen Anlagen (z. B. Anpflanzungen) darstellt. Der Grund und Boden gilt grundsätzlich als unvergänglich (bzw. unzerstörbar). Dagegen ist die (wirtschaftliche) Restnutzungsdauer der baulichen und sonstigen Anlagen zeitlich begrenzt.

Der Bodenwert ist getrennt vom Wert der Gebäude und Außenanlagen i. d. R. im Vergleichswertverfahren (vgl. § 40 Abs. 1 ImmoWertV 21) grundsätzlich so zu ermitteln, wie er sich ergeben würde, wenn das Grundstück unbebaut wäre.

Der auf den Bodenwert entfallende Reinertragsanteil wird durch Multiplikation des Bodenwerts mit dem (objektspezifisch angepassten) Liegenschaftszinssatz bestimmt. (Der Bodenertragsanteil stellt somit die ewige Rentenrate des Bodenwerts dar.)

Der auf die baulichen Anlagen entfallende Reinertragsanteil ergibt sich als Differenz „(Gesamt)Reinertrag des Grundstücks“ abzüglich „Reinertragsanteil des Grund und Bodens“.

Der vorläufige Ertragswert der baulichen Anlagen wird durch Kapitalisierung (d. h. Zeitrentenbarwertberechnung) des (Rein)Ertragsanteils der baulichen und sonstigen Anlagen unter Verwendung des (objektspezifisch angepassten) Liegenschaftszinssatzes und der Restnutzungsdauer ermittelt. Der vorläufige Ertragswert setzt sich aus der Summe von „Bodenwert“ und „vorläufigem Ertragswert der baulichen Anlagen“ zusammen.

Ggf. bestehende besondere objektspezifische Grundstücksmerkmale, die bei der Ermittlung des vorläufigen Ertragswerts nicht berücksichtigt wurden, sind bei der Ableitung des Ertragswerts aus dem marktangepassten vorläufigen Ertragswert sachgemäß zu berücksichtigen.

Das Ertragswertverfahren stellt insbesondere durch Verwendung des aus Kaufpreisen abgeleiteten Liegenschaftszinssatzes einen Kaufpreisvergleich im Wesentlichen auf der Grundlage des marktüblich erzielbaren Grundstücksreinertrages dar.

4.5.2 Erläuterungen der bei der Ertragswertberechnung verwendeten Begriffe

Rohertrag (§ 31 Abs. 2 ImmoWertV 21)

Der Rohertrag umfasst alle bei ordnungsgemäßer Bewirtschaftung und zulässiger Nutzung marktüblich erzielbaren Erträge aus dem Grundstück. Bei der Ermittlung des Rohertrags ist von den üblichen (nachhaltig gesicherten) Einnahmemöglichkeiten des Grundstücks (insbesondere der Gebäude) auszugehen. Als marktüblich erzielbare Erträge können auch die tatsächlichen Erträge zugrunde gelegt werden, wenn diese marktüblich sind. Weicht die tatsächliche Nutzung von Grundstücken oder Grundstücksteilen von den üblichen, nachhaltig gesicherten Nutzungsmöglichkeiten ab und/oder werden für die tatsächliche Nutzung von Grundstücken oder Grundstücksteilen vom Üblichen abweichende Entgelte erzielt, sind für die Ermittlung des Rohertrags zunächst die für eine übliche Nutzung marktüblich erzielbaren Erträge zugrunde zu legen.

Bewirtschaftungskosten (§ 32 ImmoWertV 21)

Die Bewirtschaftungskosten sind marktüblich entstehende Aufwendungen, die für eine ordnungsgemäße Bewirtschaftung und zulässige Nutzung des Grundstücks (insbesondere der Gebäude) laufend erforderlich sind. Die Bewirtschaftungskosten umfassen die Verwaltungskosten, die Instandhaltungskosten, das Mietausfallwagnis und die Betriebskosten.

Unter dem Mietausfallwagnis ist insbesondere das Risiko einer Ertragsminderung zu verstehen, die durch uneinbringliche Rückstände von Mieten, Pachten und sonstigen Einnahmen oder durch vorübergehenden Leerstand von Raum, der zur Vermietung, Verpachtung oder sonstigen Nutzung bestimmt ist, entsteht. Es umfasst auch das Risiko von uneinbringlichen Kosten einer Rechtsverfolgung auf Zahlung, Aufhebung eines Mietverhältnisses oder Räumung (§ 32 Abs. 4 ImmoWertV 21 und § 29 Satz 1 und 2 II. BV).

Zur Bestimmung des Reinertrags werden vom Rohertrag nur die Bewirtschaftungskosten(anteile) in Abzug gebracht, die vom Eigentümer zu tragen sind, d. h. nicht zusätzlich zum angesetzten Rohertrag auf die Mieter umgelegt werden können.

Ertragswert / Rentenbarwert (§ 29 und § 34 ImmoWertV 21)

Der vorläufige Ertragswert ist der auf die Wertverhältnisse am Wertermittlungstichtag bezogene (Einmal)Betrag, der der Summe aller aus dem Objekt während seiner Nutzungsdauer erzielbaren (Rein)Erträge einschließlich Zinsen und Zinseszinsen entspricht. Die Einkünfte aller während der Nutzungsdauer noch anfallenden Erträge – abgezinst auf die Wertverhältnisse zum Wertermittlungstichtag – sind wertmäßig gleichzusetzen mit dem vorläufigen Ertragswert des Objekts.

Als Nutzungsdauer ist für die baulichen und sonstigen Anlagen die Restnutzungsdauer anzusetzen, für den Grund und Boden unendlich (ewige Rente).

Liegenschaftszinssatz (§ 21 Abs. 2 ImmoWertV 21)

Der Liegenschaftszinssatz ist eine Rechengröße im Ertragswertverfahren. Er ist auf der Grundlage geeigneter Kaufpreise und der ihnen entsprechenden Reinerträge für mit dem Bewertungsgrundstück hinsichtlich Nutzung und Bebauung gleichartiger Grundstücke nach den Grundsätzen des Ertragswertverfahrens als Durchschnittswert abgeleitet (vgl. § 21 Abs. 2 ImmoWertV 21). Der Ansatz des (marktkonformen) objektspezifisch angepassten Liegenschaftszinssatzes für die Wertermittlung im Ertragswertverfahren stellt somit sicher, dass das Ertragswertverfahren ein marktkonformes Ergebnis liefert, d.h. dem Verkehrswert entspricht.

Der Liegenschaftszinssatz übernimmt demzufolge die Funktion der Marktanpassung im Ertragswertverfahren. Durch ihn werden die allgemeinen Wertverhältnisse auf dem Grundstücksmarkt erfasst.

Restnutzungsdauer (§ 4 i. V. m. § 12 Abs. 5 ImmoWertV 21)

Die Restnutzungsdauer bezeichnet die Anzahl der Jahre, in denen eine bauliche Anlage bei ordnungsgemäßer Bewirtschaftung voraussichtlich noch wirtschaftlich genutzt werden kann. Als Restnutzungsdauer ist in erster Näherung die Differenz aus 'üblicher Gesamtnutzungsdauer' abzüglich 'tatsächlichem Lebensalter am Wertermittlungstichtag' zugrunde gelegt. Diese wird allerdings dann verlängert (d. h. das Gebäude fiktiv verjüngt), wenn beim Bewertungsobjekt wesentliche Modernisierungsmaßnahmen durchgeführt wurden oder in den Wertermittlungsansätzen unmittelbar erforderliche Arbeiten zur Beseitigung des Unterhaltungsstaus sowie zur Modernisierung in der Wertermittlung als bereits durchgeführt unterstellt werden.

Marktübliche Zu- oder Abschläge (§ 7 Abs. 2 ImmoWertV 21)

Lassen sich die allgemeinen Wertverhältnisse bei Verwendung der Liegenschaftszinssätze auch durch eine Anpassung mittels Indexreihen oder in anderer geeigneter Weise nicht ausreichend berücksichtigen, ist zur Ermittlung des marktangepassten vorläufigen Ertragswerts eine zusätzliche Marktanpassung durch marktübliche Zu- oder Abschläge erforderlich.

Besondere objektspezifische Grundstücksmerkmale (§ 8 Abs. 3 ImmoWertV 21)

Unter den besonderen objektspezifischen Grundstücksmerkmalen versteht man alle vom üblichen Zustand vergleichbarer Objekte abweichenden individuellen Eigenschaften des Bewertungsobjekts (z. B. Abweichungen vom normalen baulichen Zustand, eine wirtschaftliche Überalterung, insbesondere Baumängel und Bauschäden (siehe nachfolgende Erläuterungen), grundstücksbezogene Rechte und Belastungen oder Abweichungen von den marktüblich erzielbaren Erträgen).

Baumängel und Bauschäden (§ 8 Abs. 3 ImmoWertV 21)

Baumängel sind Fehler, die dem Gebäude i. d. R. bereits von Anfang an anhaften – z. B. durch mangelhafte Ausführung oder Planung. Sie können sich auch als funktionale oder ästhetische Mängel durch die Weiterentwicklung des Standards oder Wandlungen in der Mode einstellen.

Bauschäden sind auf unterlassene Unterhaltungsaufwendungen, auf nachträgliche äußere Einwirkungen oder auf Folgen von Baumängeln zurückzuführen.

Für behebbare Schäden und Mängel werden die diesbezüglichen Wertminderungen auf der Grundlage der Kosten geschätzt, die zu ihrer Beseitigung aufzuwenden sind. Die Schätzung kann durch pauschale Ansätze oder auf der Grundlage von auf Einzelpositionen bezogenen Kostenermittlungen erfolgen.

Der Bewertungssachverständige kann i. d. R. die wirklich erforderlichen Aufwendungen zur Herstellung eines normalen Bauzustandes nur überschlägig schätzen, da

- nur zerstörungsfrei – augenscheinlich untersucht wird,
- grundsätzlich keine Bauschadensbegutachtung erfolgt (dazu ist die Beauftragung eines Sachverständigen für Schäden an Gebäuden notwendig).

Es wird ausdrücklich darauf hingewiesen, dass die Angaben in dieser Verkehrswertermittlung allein aufgrund Mitteilung von Auftraggeber, Mieter etc. und darauf beruhenden Inaugenscheinnahme beim Ortstermin ohne jegliche differenzierte Bestandsaufnahme, technischen, chemischen o. ä. Funktionsprüfungen, Vorplanung und Kostenschätzung angesetzt sind.

4.5.3 Ertragswertberechnung

Gebäudebezeichnung	Mieteinheit		Fläche (m²)	Anzahl (Stk.)	marktüblich erzielbare Nettokaltmiete		
	lfd. Nr.	Nutzung/Lage			(€/m²) bzw. (€/Stk.)	monatlich (€)	jährlich (€)
Einfamilienhaus	1	Wohnen KG/EG	200,00		8,15	1.630,00	19.560,00
	2	Stellplatz		2,00	35,00	70,00	840,00
Summe			200,00	2,00		1.700,00	20.400,00

Das Objekt ist eigengenutzt. Die Ertragswertermittlung wird auf der Grundlage der marktüblich erzielbaren **Nettokaltmiete** durchgeführt (vgl. § 27 Abs. 1 ImmoWertV 21).

jährlicher Rohertrag (Summe der marktüblich erzielbaren jährlichen Nettokaltmieten)	20.400,00 €
Bewirtschaftungskosten (nur Anteil des Vermieters) (vgl. Einzelaufstellung)	– 3.567,00 €
jährlicher Reinertrag	= 16.833,00 €
Reinertragsanteil des Bodens 2,20 % von 308.000,00 € (Liegenschaftszinssatz × Bodenwert (beitragsfrei))	– 6.776,00 €
Reinertragsanteil der baulichen und sonstigen Anlagen	= 10.057,00 €
Kapitalisierungsfaktor (gem. § 34 Abs. 2 ImmoWertV 21) bei LZ = 2,20 % Liegenschaftszinssatz und RND = 65 Jahren Restnutzungsdauer	× 34,407
vorläufiger Ertragswert der baulichen und sonstigen Anlagen	= 346.031,20 €
beitragsfreier Bodenwert (vgl. Bodenwertermittlung)	+ 308.000,00 €
vorläufiger Ertragswert für den Bewertungsteilbereich „A - bebaute Fläche“	= 654.031,20 €
Marktanpassung durch marktübliche Zu- oder Abschläge	– 0,00 €
marktangepasster vorläufiger Ertragswert	= 654.031,20 €
besondere objektspezifische Grundstücksmerkmale	– 68.500,00 €
Ertragswert für den Bewertungsteilbereich „A - bebaute Fläche“	= 585.531,20 €
	rd. 586.000,00 €

4.5.4 Erläuterung zur Ertragswertberechnung

Wohn- bzw. Nutzflächen

Die Berechnungen der Wohn- bzw. Nutzflächen wurden von mir durchgeführt. Sie orientieren sich an der Wohnflächen- und Mietwertrichtlinie zur wohnwertabhängigen Wohnflächenberechnung und Mietwertermittlung (WMR), in der die von der Rechtsprechung insbesondere für Mietwertermittlungen entwickelten Maßgaben zur wohnwertabhängigen Anrechnung der Grundflächen auf die Wohnfläche systematisiert sind, sofern diesbezügliche Besonderheiten nicht bereits in den Mietansätzen berücksichtigt sind (vgl. [2], Teil 1, Kapitel 15) bzw. an der in der regionalen Praxis üblichen Nutzflächenermittlung. Die Berechnungen können demzufolge teilweise von den diesbezüglichen Vorschriften (WoFIV; II. BV; DIN 283; DIN 277) abweichen; sie sind deshalb nur als Grundlage dieser Wertermittlung verwendbar.

Rohrertrag

Die Basis für die Ermittlung des Rohertrags ist die aus dem Grundstück marktüblich erzielbare Nettokaltmiete. Diese entspricht der jährlichen Gesamtmiete ohne sämtliche auf den Mieter zusätzlich zur Grundmiete umlagefähigen Bewirtschaftungskosten.

Die marktüblich erzielbare Miete wurde auf der Grundlage von verfügbaren Vergleichsmieten für mit dem Bewertungsgrundstück vergleichbar genutzte Grundstücke

- aus dem Mietspiegel der Gemeinde oder vergleichbarer Gemeinden,
- aus anderen Mietpreisveröffentlichungen

als mittelfristiger Durchschnittswert abgeleitet und angesetzt. Dabei werden wesentliche Qualitätsunterschiede des Bewertungsobjektes hinsichtlich der mietwertbeeinflussenden Eigenschaften durch entsprechende Anpassungen berücksichtigt.

Bewirtschaftungskosten

Die vom Vermieter zu tragenden Bewirtschaftungskostenanteile werden auf der Basis von Marktanalysen vergleichbar genutzter Grundstücke (insgesamt als prozentualer Anteil am Rohertrag, oder auch auf €/m² Wohn- oder Nutzfläche bezogen oder als Absolutbetrag je Nutzungseinheit bzw. Bewirtschaftungskostenanteil) bestimmt.

Dieser Wertermittlung werden u. a. die in [1], Kapitel 3.05 veröffentlichten durchschnittlichen Bewirtschaftungskosten zugrunde gelegt. Dabei wurde darauf geachtet, dass dasselbe Bestimmungsmodell verwendet wurde, das auch der Ableitung der Liegenschaftszinssätze zugrunde liegt.

Bewirtschaftungskosten (BWK)

BWK-Anteil	Kostenanteil [% vom Rohertrag]	Kostenanteil [€/m ² WF/NF]	Kostenanteil insgesamt [€]
Verwaltungskosten	----	----	359,00
Instandhaltungskosten	----	14,00	2.800,00
Mietausfallwagnis	2,00	----	408,00
Summe			3.567,00 (ca. 17 % des Rohertrags)

Liegenschaftszinssatz

Der für das Bewertungsobjekt angesetzte objektspezifisch angepasste Liegenschaftszinssatz wurde auf der Grundlage

- der verfügbaren Angaben des örtlich zuständigen Gutachterausschusses (Seite 66 des Grundstücksmarktberichts des Gutachterausschusses) unter Hinzuziehung
 - eigener Ableitungen des Sachverständigen
- bestimmt.

Marktübliche Zu- oder Abschläge

Die allgemeinen Wertverhältnisse lassen sich bei Verwendung des Liegenschaftszinssatzes auch durch eine Anpassung mittels Indexreihen oder in anderer geeigneter Weise nicht ausreichend berücksichtigen. Aus diesem Grund ist zur Ermittlung des marktangepassten vorläufigen Ertragswerts eine zusätzliche Marktanpassung durch marktübliche Zu- oder Abschläge erforderlich.

Gesamtnutzungsdauer

Die Gesamtnutzungsdauer (GND) ergibt sich aus der Art der baulichen Anlage und dem den Wertermittlungsdaten zugrunde liegenden Modell. Dabei wurde darauf geachtet, dass dasselbe Bestimmungsmodell verwendet wurde, das auch der Ableitung der Liegenschaftszinssätze zugrunde liegt. Die GND wurde mit 80 Jahren festgesetzt.

Restnutzungsdauer

Als Restnutzungsdauer ist in erster Näherung die Differenz aus 'üblicher Gesamtnutzungsdauer' abzüglich 'tatsächlichem Lebensalter am Wertermittlungstichtag' zugrunde gelegt. Diese wird allerdings dann verlängert (d. h. das Gebäude fiktiv verjüngt), wenn beim Bewertungsobjekt wesentliche Modernisierungsmaßnahmen durchgeführt wurden oder in den Wertermittlungsansätzen unmittelbar erforderliche Arbeiten zur Beseitigung des Unterhaltungszustands sowie zur Modernisierung in der Wertermittlung als bereits durchgeführt unterstellt werden.

Zur Bestimmung der Restnutzungsdauer, insbesondere unter Berücksichtigung von durchgeführten oder zeitnah durchzuführenden wesentlichen Modernisierungsmaßnahmen, wird das in [1], Kapitel 3.02.4 beschriebene Modell angewendet.

Vgl. diesbezüglich die differenzierte RND-Ableitung in der Sachwertermittlung.

Besondere objektspezifische Grundstücksmerkmale

Hier werden die wertmäßigen Auswirkungen der nicht in den Wertermittlungsansätzen des Ertragswertverfahrens bereits berücksichtigten Besonderheiten des Objekts insoweit korrigierend berücksichtigt, wie sie offensichtlich waren oder vom Auftraggeber, Eigentümer etc. mitgeteilt worden sind.

besondere objektspezifische Grundstücksmerkmale	Wertbeeinflussung insg.
Baumängel	-58.000,00 €
<ul style="list-style-type: none"> unterstellte Fertigstellungskosten Wohnhaus, Risikoabschlag Herstellung einer Terrasse und üblicher Außenanlagen 	
Bodenwertbesonderheiten insgesamt	-10.500,00 €
<ul style="list-style-type: none"> Werteeinfluss der Beiträge (pauschaler Ansatz, siehe Bodenwertermittlung) 	
Summe	-68.500,00 €

4.6 Bodenwertermittlung für den Bewertungsteilbereich „B - unbebauter Grundstücksbereich“

Bodenrichtwert mit Definition des Bodenrichtwertgrundstücks

Der **Bodenrichtwert** beträgt **440,00 €/m²** zum **Stichtag 01.01.2025**. Das Bodenrichtwertgrundstück ist wie folgt definiert:

Entwicklungsstufe	=	baureifes Land
beitragsrechtlicher Zustand	=	frei
Grundstücksfläche (f)	=	keine Angabe

Beschreibung des Bewertungsteilbereichs

Wertermittlungsstichtag	=	14.08.2025
Entwicklungsstufe	=	baureifes Land
Grundstücksfläche (f)	=	Gesamtgrundstück = 2.776 m ² Bewertungsteilbereich = 2.076 m²

Bodenwertermittlung des Bewertungsteilbereichs

Nachfolgend wird der Bodenrichtwert an die allgemeinen Wertverhältnisse zum Wertermittlungsstichtag 14.08.2025 und die wertbeeinflussenden Grundstücksmerkmale des Bewertungsteilbereichs angepasst.

I. Umrechnung des Bodenrichtwerts auf den beitragsfreien Zustand				Erläuterung
beitragsrechtlicher Zustand des Bodenrichtwerts		=	frei	
beitragsfreier Bodenrichtwert (Ausgangswert für weitere Anpassung)		=	440,00 €/m²	
II. Zeitliche Anpassung des Bodenrichtwerts				
	Richtwertgrundstück	Bewertungsgrundstück	Anpassungsfaktor	Erläuterung
Stichtag	01.01.2025	14.08.2025	× 1,000	
III. Anpassungen wegen Abweichungen in den wertbeeinflussenden Grundstücksmerkmalen				
lageangepasster beitragsfreier BRW am Wertermittlungsstichtag		=	440,00 €/m ²	
Fläche (m ²)	keine Angabe	2.076	× 1,000	
Entwicklungsstufe	baureifes Land	baureifes Land	× 1,000	
objektspezifisch angepasster beitragsfreier Bodenrichtwert		=	440,00 €/m ²	
Werteinfluss durch beim Bewertungsobjekt noch ausstehende Beiträge (2/3-Gegelung für Eckgrundstücke, abgezinster Ansatz)		–	15,00 €/m ²	
vorläufiger objektspezifisch angepasster tlw. beitragspflichtiger Bodenrichtwert		=	425,00 €/m²	

Hinweis: In den nachfolgenden Wertermittlungsverfahren wird aus bewertungstheoretischen Gründen zunächst der objektspezifisch angepasste **beitragsfreie** Bodenrichtwert verwendet. Der Werteinfluss durch beim Bewertungsobjekt noch ausstehende Beiträge wird in den herangezogenen Wertermittlungsverfahren als besonderes objektspezifisches Grundstücksmerkmal in Abzug gebracht.

IV. Ermittlung des Gesamtbodenwerts				Erläuterung
objektspezifisch angepasster beitragsfreier Bodenrichtwert		=	440,00 €/m²	
Fläche		×	2.076 m ²	
beitragsfreier Bodenwert		=	913.440,00 € <u>rd. 913.000,00 €</u>	

Der **beitragsfreie Bodenwert** beträgt zum Wertermittlungsstichtag 14.08.2025 **913.000,00 €**.

4.7 Vergleichswertermittlung für den Bewertungsteilbereich „B - unbebauter Grundstücksbereich“

Zur Bewertung des unbebauten Bewertungsteilbereichs „B - unbebauter Grundstücksbereich“ sind ergänzend zum reinen Bodenwert evtl. vorhandene Wertbeeinflussungen durch Außenanlagen (z. B. Anpflanzungen oder Einfriedungen) oder besondere objektspezifische Grundstücksmerkmale (z. B. Pachtrechte) zu berücksichtigen.

Bodenwert für den Bewertungsteilbereich „B - unbebauter Grundstücksbereich“ (vgl. Bodenwertermittlung)		913.000,00 €
Wert der Außenanlagen (vgl. Einzelaufstellung)	+	0,00 €
vorläufiger Vergleichswert für den Bewertungsteilbereich „B - unbebauter Grundstücksbereich“	=	913.000,00 €
marktübliche Zu- oder Abschläge	-	0,00 €
marktangepasster vorläufiger Vergleichswert für den Bewertungsteilbereich „B - unbebauter Grundstücksbereich“	=	913.000,00 €
Berücksichtigung besonderer objektspezifischer Grundstücksmerkmale	-	44.140,00 €
Vergleichswert für den Bewertungsteilbereich „B - unbebauter Grundstücksbereich“	=	868.860,00 €
	rd.	869.000,00 €

4.7.1 Erläuterung zur Vergleichswertberechnung

Besondere objektspezifische Grundstücksmerkmale

Hier werden die wertmäßigen Auswirkungen der nicht in den Wertermittlungsansätzen des Vergleichsverfahrens bereits berücksichtigten Besonderheiten des Objekts insoweit korrigierend berücksichtigt, wie sie offensichtlich waren oder vom Auftraggeber, Eigentümer etc. mitgeteilt worden sind.

besondere objektspezifische Grundstücksmerkmale	Wertbeeinflussung insg.
Bodenwertbesonderheiten insgesamt	-31.140,00 €
• Werteinfluss der Beiträge	-31.140,00 €
Weitere Besonderheiten	-13.000,00 €
• Teilungskosten	-13.000,00 €
Summe	-44.140,00 €

4.8 Verkehrswertableitung aus den Verfahrensergebnissen

4.8.1 Bewertungstheoretische Vorbemerkungen

Der Abschnitt „*Verfahrenswahl mit Begründung*“ dieses Verkehrswertgutachtens enthält die Begründung für die Wahl der in diesem Gutachten zur Ermittlung des Verkehrswerts herangezogenen Wertermittlungsverfahren. Dort ist auch erläutert, dass sowohl das Vergleichswert-, das Ertragswert- als auch das Sachwertverfahren auf für vergleichbare Grundstücke gezahlten Kaufpreisen (Vergleichspreisen) basieren und deshalb Vergleichswertverfahren, d. h. verfahrensmäßige Umsetzungen von Preisvergleichen sind. Alle Verfahren führen deshalb gleichermaßen in die Nähe des Verkehrswerts. Wie geeignet das jeweilige Verfahren zur Ermittlung des Verkehrswerts ist, hängt dabei entscheidend von zwei Faktoren ab:

- von der Art des zu bewertenden Objekts (übliche Nutzung; vorrangig rendite- oder substanzwertorientierte Preisbildung im gewöhnlichen Geschäftsverkehr) und
- von der Verfügbarkeit und Zuverlässigkeit der zur Erreichung einer hohen Marktkonformität des Verfahrensergebnisses erforderlichen Daten.

4.8.2 Zur Aussagefähigkeit der Verfahrensergebnisse

Grundstücke mit der Nutzbarkeit des Bewertungsobjekts werden aus den bei der Wahl der Wertermittlungsverfahren beschriebenen Gründen als Eigennutzungsobjekt erworben.

Die Preisbildung im gewöhnlichen Geschäftsverkehr orientiert sich deshalb vorrangig an den in die Sachwertermittlung einfließenden Faktoren. Der Verkehrswert wird deshalb vorrangig aus dem ermittelten Sachwert abgeleitet.

Grundsätzlich sind bei jeder Immobilieninvestition auch die Aspekte des Ertragswertverfahrens (eingesparte Miete, steuerliche Abschreibungsmöglichkeiten und demzufolge eingesparte Steuern) von Interesse. Zudem stehen die für eine marktkonforme Ertragswertermittlung (Liegenschaftszinssatz und marktübliche Mieten) erforderlichen Daten zur Verfügung. Das Ertragswertverfahren wurde deshalb stützend angewendet.

Die Verfahrenswerte (Sachwert, Ertragswert und/oder Vergleichswert) ergeben sich aus der Summe der einzelnen Verfahrenswerte der jeweiligen Bewertungsteilbereiche

Bezeichnung des Bewertungsteilbereichs	Ertragswert	Sachwert
A - bebaute Fläche	586.000,00 €	593.000,00 €
B - unbebauter Grundstücksbereich (Vergleichswert)	869.000,00 €	869.000,00 €
Summe	1.455.000,00 €	1.462.000,00 €

4.8.3 Zusammenstellung der Verfahrensergebnisse

Der **Sachwert** wurde mit rd. **1.462.000,00 €**,
der **Ertragswert** mit rd. **1.455.000,00 €** ermittelt.

4.8.4 Gewichtung der Verfahrensergebnisse

Da mehrere Wertermittlungsverfahren herangezogen wurden, ist der Verkehrswert aus den Ergebnissen dieser Verfahren unter Würdigung (d. h. Gewichtung) deren Aussagefähigkeit abzuleiten (vgl. § 6 Abs. 4 ImmoWertV 21). Die Aussagefähigkeit (das Gewicht) des jeweiligen Verfahrensergebnisses wird dabei wesentlich von den für die zu bewertende Objektart im gewöhnlichen Geschäftsverkehr bestehenden Preisbildungsmechanismen und von der mit dem jeweiligen Wertermittlungsverfahren erreichbaren Ergebniszuverlässigkeit bestimmt. Bei dem Bewertungsgrundstück handelt es sich um ein Eigennutzungsobjekt. Bezüglich der zu bewertenden Objektart wird deshalb dem Sachwert das Gewicht 1,00 (c) und dem Ertragswert das Gewicht 0,40 (a) beigemessen. Die zur marktkonformen Wertermittlung erforderlichen Daten standen für das Sachwertverfahren in guter Qualität (genauer Bodenwert, überörtlicher Sachwertfaktor) und für das Ertragswertverfahren in guter Qualität (ausreichend gute Vergleichsmieten, überörtlicher Liegenschaftszinssatz) zur Verfügung. Bezüglich der

erreichten Marktkonformität der Verfahrensergebnisse wird deshalb dem Sachwertverfahren das Gewicht 0,90 (d) und dem Ertragswertverfahren das Gewicht 0,90 (b) beigemessen. Insgesamt erhalten somit

das **Ertragswertverfahren** das **Gewicht** $0,40 (a) \times 0,90 (b) = \mathbf{0,360}$ und

das **Sachwertverfahren** das **Gewicht** $1,00 (c) \times 0,90 (d) = \mathbf{0,900}$.

Das **gewogene Mittel** aus den im Vorabschnitt zusammengestellten Verfahrensergebnissen beträgt: $[1.462.000,00 \text{ €} \times 0,900 + 1.455.000,00 \text{ €} \times 0,360] \div 1,260 = \text{rd. } \mathbf{1.460.000,00 \text{ €}}$.

4.8.5 Verkehrswert

Der **Verkehrswert** für das mit einem Einfamilienhaus bebaute Grundstück in 53639 Königswinter - Oberpleis, Theodor-Fontane-Straße 3,

Grundbuch	Blatt	lfd. Nr.
<i>Oberpleis</i>	<i>3002</i>	<i>2</i>
Gemarkung	Flur	Flurstück
<i>Oberpleis</i>	<i>1</i>	<i>494</i>

wird zum Wertermittlungstichtag 14.08.2025 – **dem äußeren Anschein nach** – mit rd.

1.460.000 €

in Worten: eine Million vierhundertsechzigtausend Euro

geschätzt.

Der Sachverständige bescheinigt durch seine Unterschrift zugleich, dass ihm keine Ablehnungsgründe entgegenstehen, aus denen jemand als Beweiszeuge oder Sachverständiger nicht zulässig ist oder seinen Aussagen keine volle Glaubwürdigkeit beigemessen werden kann.

Müschbach, den 24. Oktober 2025



5 Rechtsgrundlagen, verwendete Literatur und Software

5.1 Rechtsgrundlagen der Verkehrswertermittlung

– in der zum Zeitpunkt der Gutachtenerstellung gültigen Fassung -

BauGB:

Baugesetzbuch

BauNVO:

Baunutzungsverordnung – Verordnung über die bauliche Nutzung der Grundstücke

BGB:

Bürgerliches Gesetzbuch

ZVG:

Gesetz über die Zwangsversteigerung und die Zwangsverwaltung

ImmoWertV:

Verordnung über die Grundsätze für die Ermittlung der Verkehrswerte von Immobilien und der für die Wertermittlung erforderlichen Daten – Immobilienwertermittlungsverordnung – ImmoWertV

SW-RL:

Richtlinie zur Ermittlung des Sachwerts (Sachwertrichtlinie – SW-RL)

VW-RL:

Richtlinie zur Ermittlung des Vergleichswerts und des Bodenwerts (Vergleichswertrichtlinie – VW-RL)

EW-RL:

Richtlinie zur Ermittlung des Ertragswerts (Ertragswertrichtlinie – EW-RL)

BRW-RL:

Richtlinie zur Ermittlung des Bodenrichtwerts (Bodenrichtwertrichtlinie – BRW-RL)

WertR:

Wertermittlungsrichtlinien – Richtlinien für die Ermittlung der Verkehrswerte (Marktwerte) von Grundstücken

WoFIV:

Wohnflächenverordnung – Verordnung zur Berechnung der Wohnfläche

WMR:

Wohnflächen- und Mietwertrichtlinie – Richtlinie zur wohnwertabhängigen Wohnflächenberechnung und Mietwertermittlung

DIN 283:

DIN 283 Blatt 2 "Wohnungen; Berechnung der Wohnflächen und Nutzflächen" (Ausgabe Februar 1962; obwohl im Oktober 1983 zurückgezogen findet die Vorschrift in der Praxis weiter Anwendung)

BetrKV:

Betriebskostenverordnung – Verordnung über die Aufstellung von Betriebskosten

GEG:

Gebäudeenergiegesetz – Gesetz zur Einsparung von Energie und zur Nutzung erneuerbarer Energien zur Wärme- und Kälteerzeugung in Gebäuden

5.2 Verwendete Wertermittlungsliteratur / Marktdaten

- [1] Sprengnetter (Hrsg.): Immobilienbewertung – Marktdaten und Praxishilfen, Loseblattsammlung, Sprengnetter Immobilienbewertung, Bad Neuenahr-Ahrweiler 2018
- [2] Sprengnetter (Hrsg.): Immobilienbewertung – Lehrbuch und Kommentar, Loseblattsammlung, Sprengnetter Immobilienbewertung, Bad Neuenahr-Ahrweiler 2018
- [3] Sprengnetter (Hrsg.): Sprengnetter Books, Online Wissensdatenbank zur Immobilienbewertung
- [4] aktueller Grundstücksmarktbericht

5.3 Verwendete fachspezifische Software

Das Gutachten wurde unter Verwendung des von der Sprengnetter Real Estate Services GmbH, Bad Neuenahr-Ahrweiler entwickelten Softwareprogramms "Sprengnetter-ProSa" (Stand 11.03.2025) erstellt.

5.4 Hinweise zum Urheberschutz

Die Haftung für eventuelle Verletzungen des Urheber- und Persönlichkeitsrechtes wird vom Sachverständigen übernommen. Urheberschutz, alle Rechte vorbehalten. Das Gutachten ist nur für den Auftraggeber und den angegebenen Zweck bestimmt. Eine Vervielfältigung oder Verwertung durch Dritte ist nur mit schriftlicher Genehmigung gestattet.

Mit der Unterschrift bestätigt der Sachverständige zugleich, dass Persönlichkeitsrechte nicht verletzt wurden und Innenaufnahmen mit Zustimmung der Bewohner angefertigt wurden.

Es wird darauf hingewiesen, dass die im Gutachten enthaltenen Karten (z.B. Straßenkarte, Stadtplan, Lageplan, Luftbild, u.ä.) und Daten urheberrechtlich geschützt sind. Sie dürfen nicht aus dem Gutachten separiert und/oder einer anderen Nutzung zugeführt werden. Falls das Gutachten im Internet veröffentlicht wird, wird zudem darauf hingewiesen, dass die Veröffentlichung nicht für kommerzielle Zwecke gestattet ist. Im Kontext von Zwangsversteigerungen darf das Gutachten bis maximal zum Ende des Zwangsversteigerungsverfahrens veröffentlicht werden, in anderen Fällen maximal für die Dauer von 6 Monaten.

6 Anlagen

6.1 Übersichtskarte Bundesrepublik



6.2 Straßenkarte



6.3 Ortsplan



6.4 Auszug aus dem Liegenschaftskataster

ca. 1:1.000, Bewertungsobjekt markiert

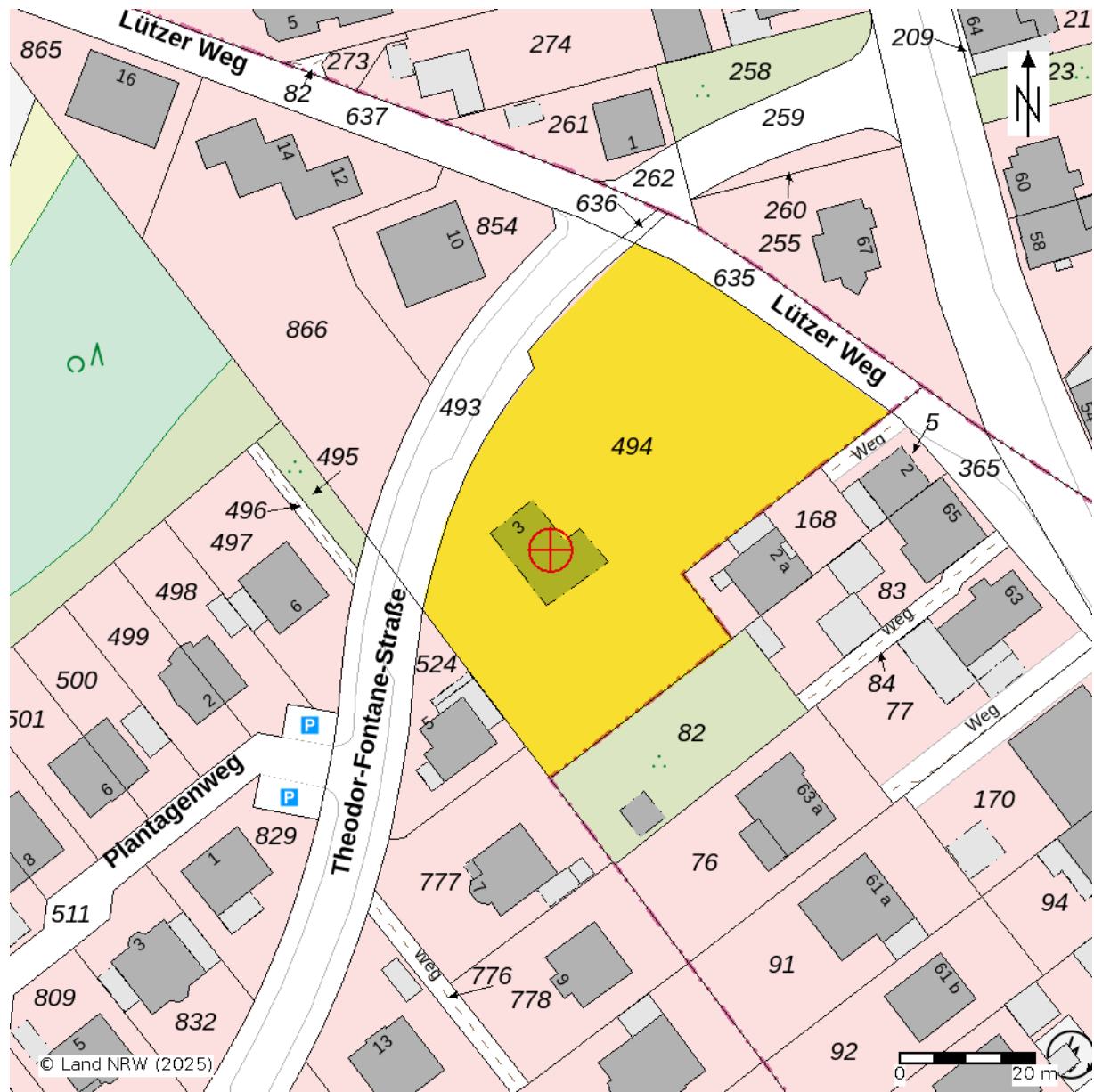

Quelle: Land NRW 2025

6.5 Auszug aus dem Bebauungsplan mit Überlagerung des Lageplans

ca. 1:500, Bereich Bewertungsobjekt gelb hinterlegt

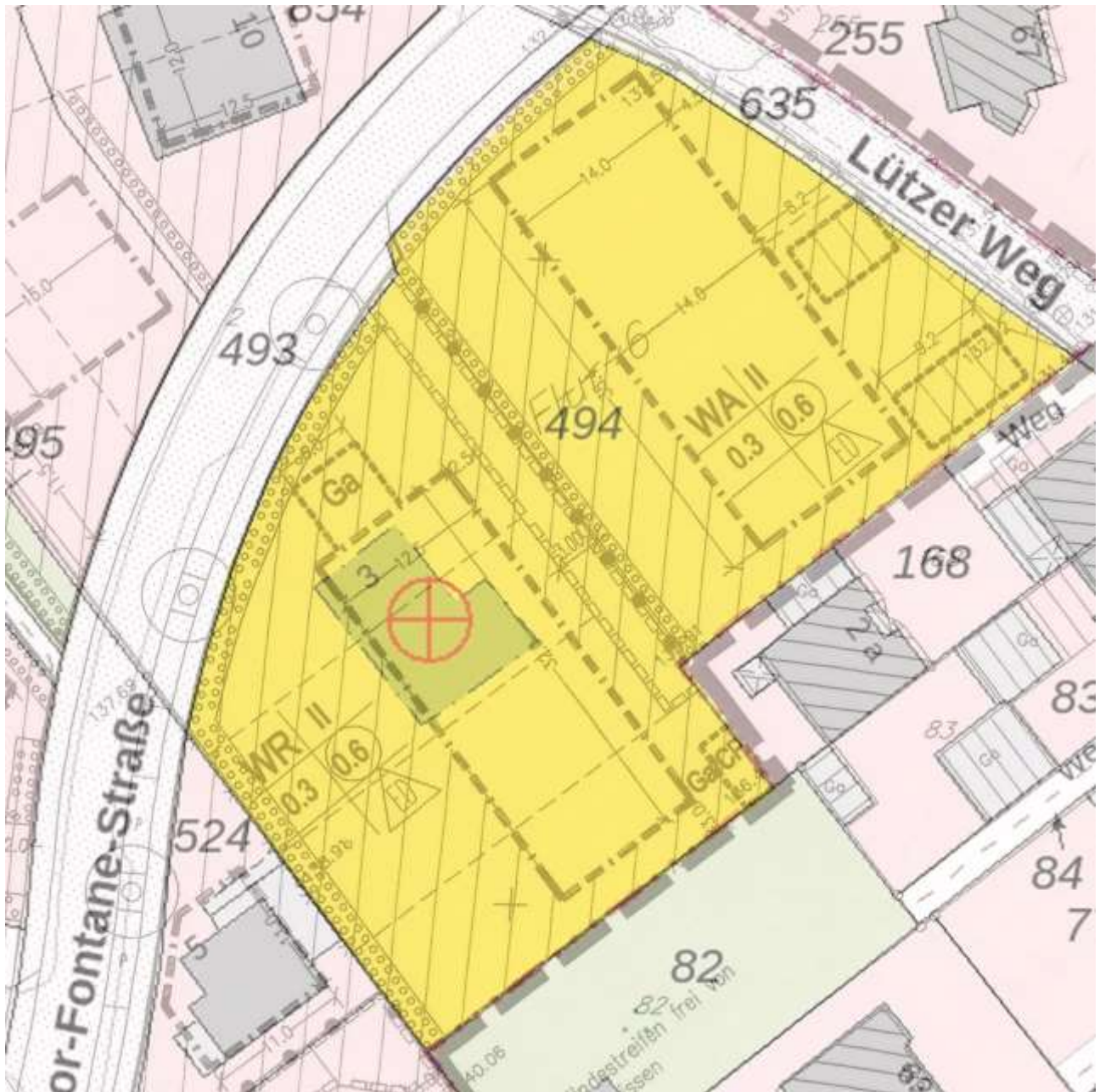

Quelle: Land NRW 2025 und Stadt Königswinter

6.6 Darstellung der Bewertungsteilbereiche

ca. 1:1.000, Bewertungsobjekt gelb hinterlegt und wie folgt unterteilt:

Bewertungsteilbereich A – bebaute Fläche (700 m²) lila umrandet;

Bewertungsteilbereich B – unbebauter Grundstücksbereich (Garten, Bauland) (2.076 m²) grün umrandet

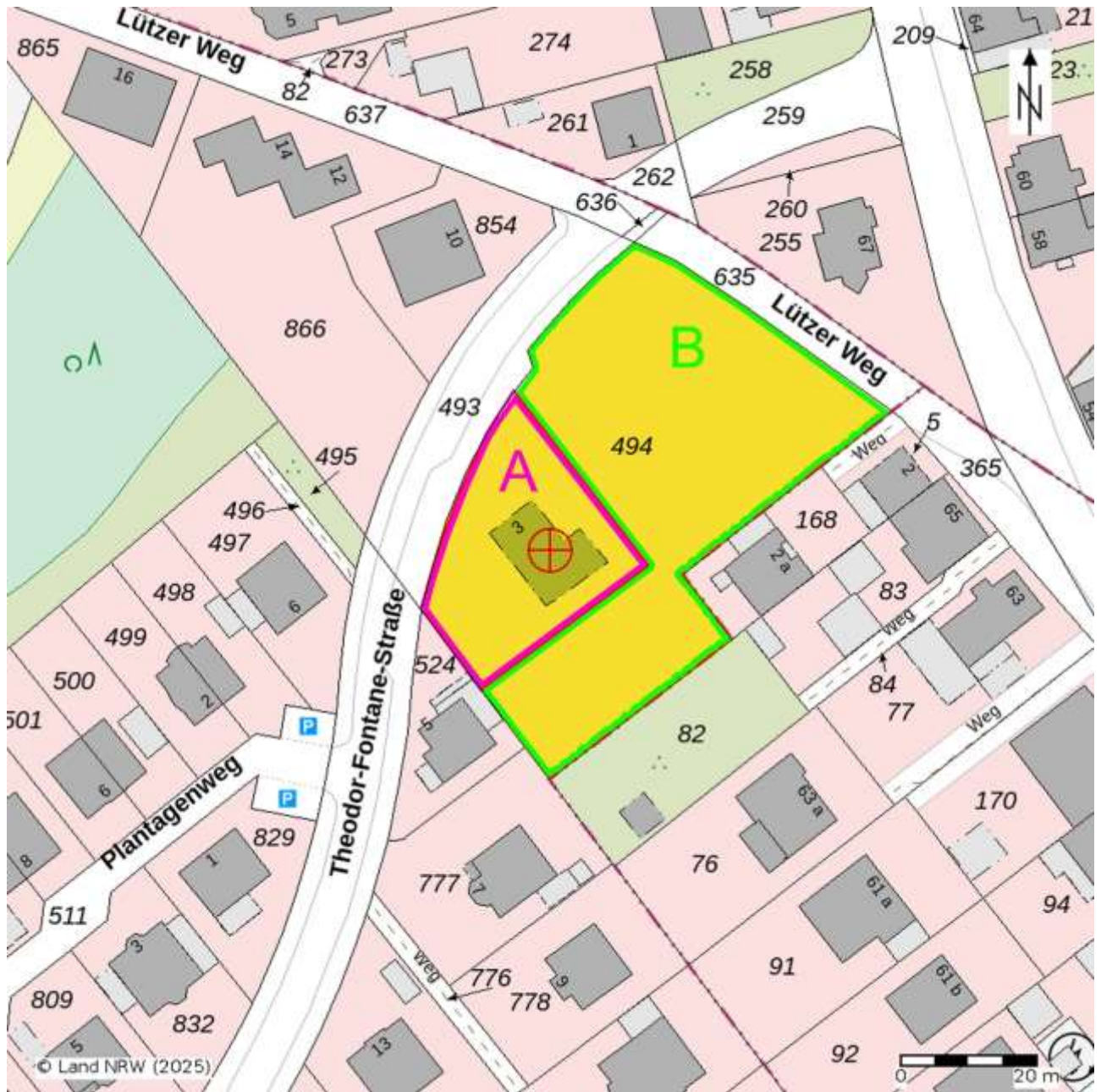

Quelle: Land NRW 2025

6.7 Fotostandpunkte

ca. 1:500, Bewertungsobjekt und Fotostandpunkte markiert

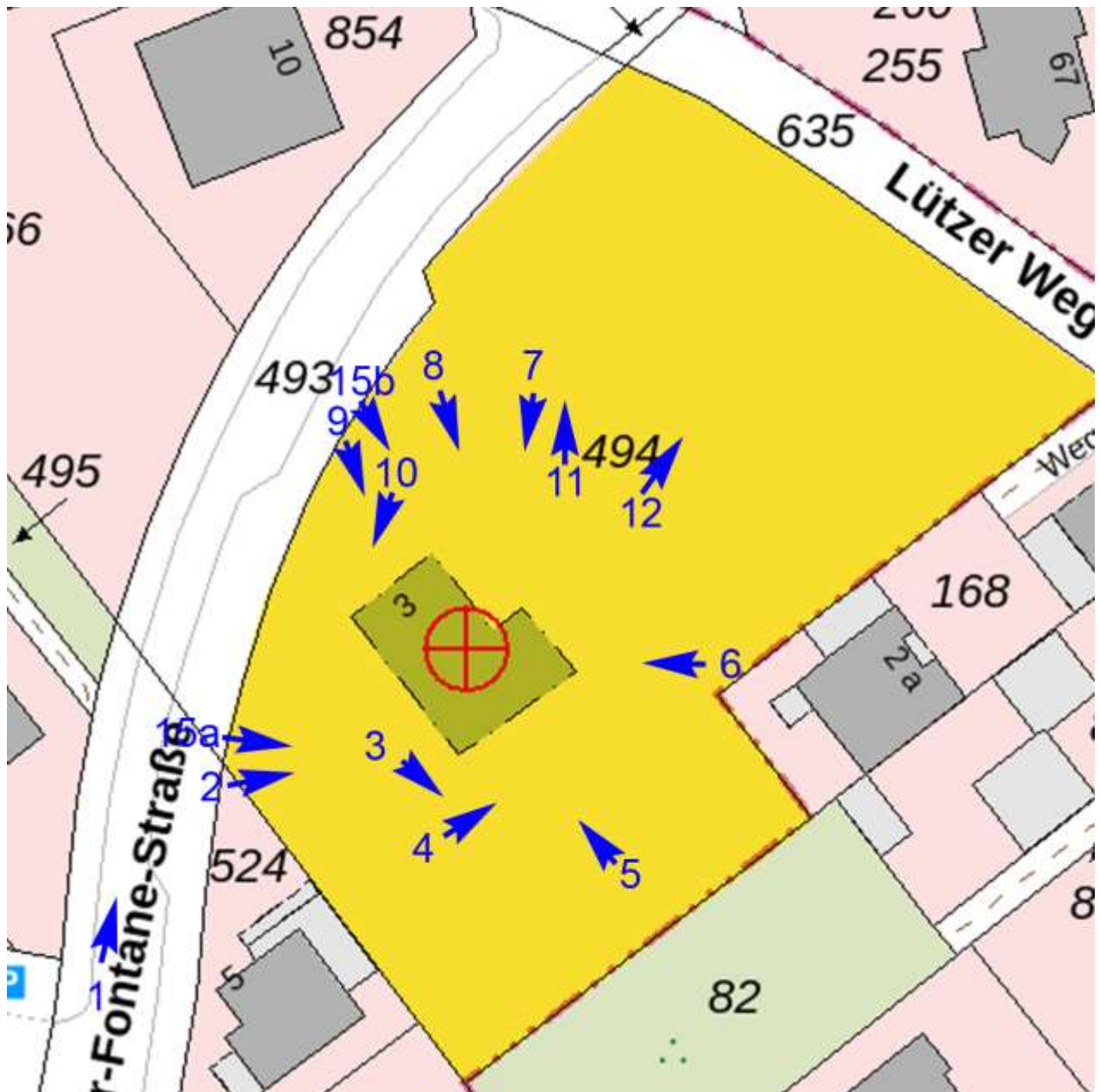

Quelle: Land NRW 2025

6.8 Fotos



1 Umgebung, Lage in der Straße



2 Front- und Zugangsansicht (Südwestansicht)



3 Garten, Freibereich



4 Garten (vorgesehener Terrassenbereich)



5 Rückansicht (Südostansicht)



6 Seitenansicht (Ostansicht)



7 Rückansicht (Nordostansicht)



8 Rückansicht (Nordansicht)



9 Seitenansicht (Nordwestansicht)



10 Garten, Freifläche



11 Garten, Freifläche (Bauland)



12 Garten, Freifläche (Bauland)



13 a Kelleraußentür



13 b Detail Fassade (Sockelputz)



14 Detail Eingangsbereich





15 a Zugang Erdgeschoss



15 b Zufahrt



16 Detail Fassade, Außenanlagen

6.9 Pläne

6.9.1 Grundriss Kellergeschoss

ohne Maßstab, wesentliche Darstellung der Örtlichkeiten, Abweichungen möglich.

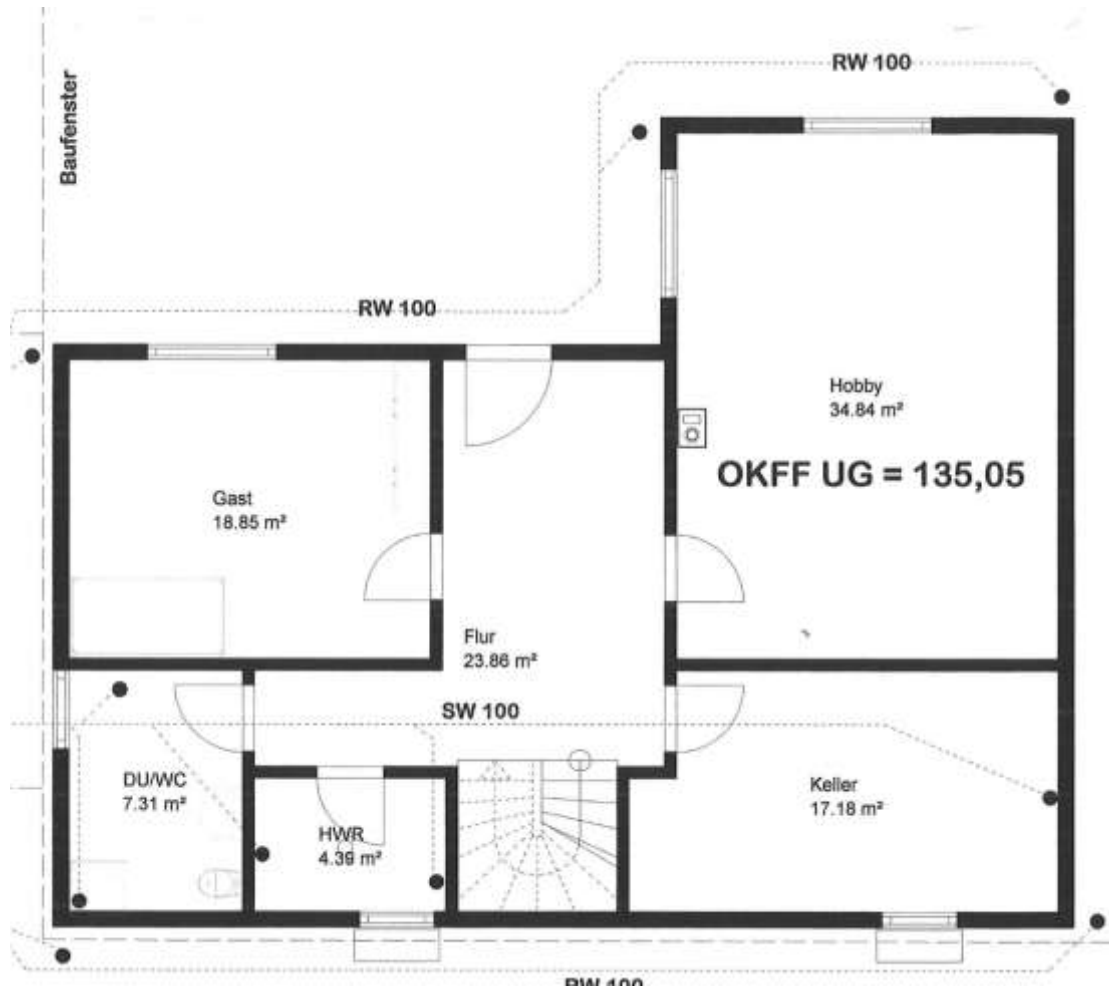

6.9.2 Grundriss Erdgeschoss

ohne Maßstab, wesentliche Darstellung der Örtlichkeiten, Abweichungen möglich.

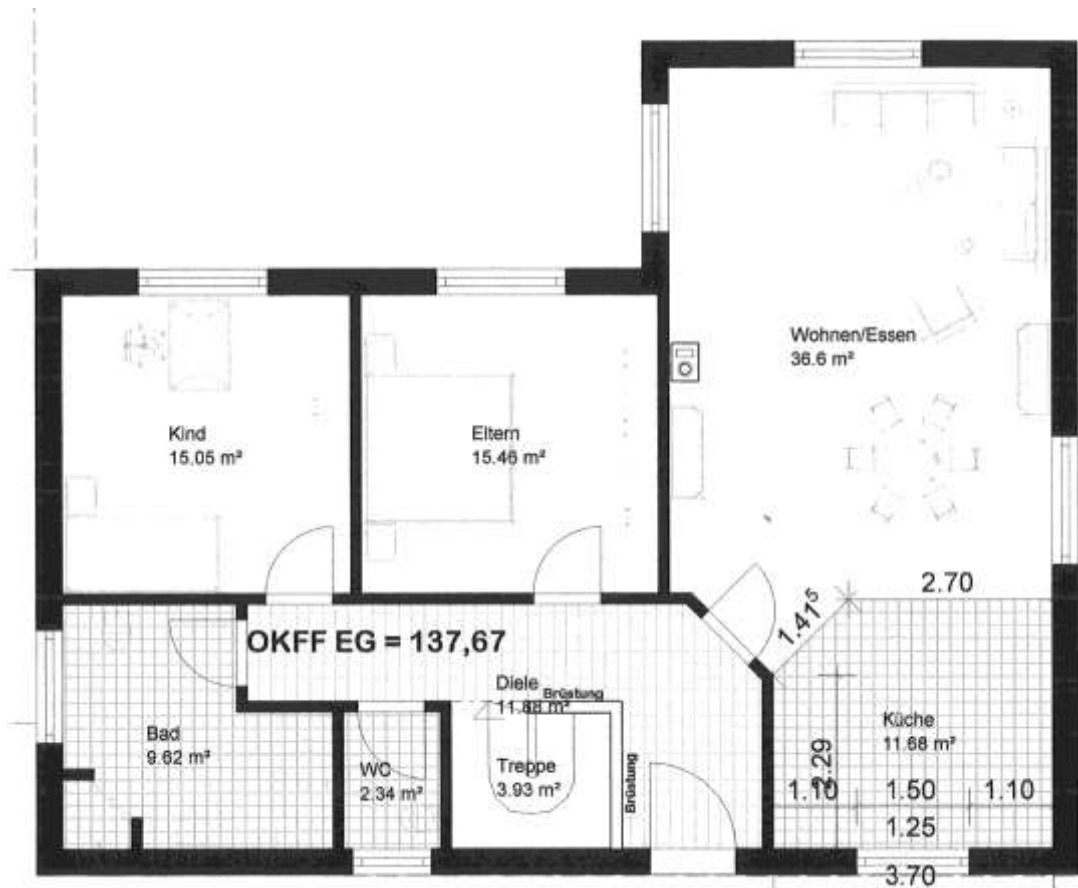

6.9.3 Grundriss Dachgeschoss

ohne Maßstab, wesentliche Darstellung der Örtlichkeiten, Abweichungen möglich.

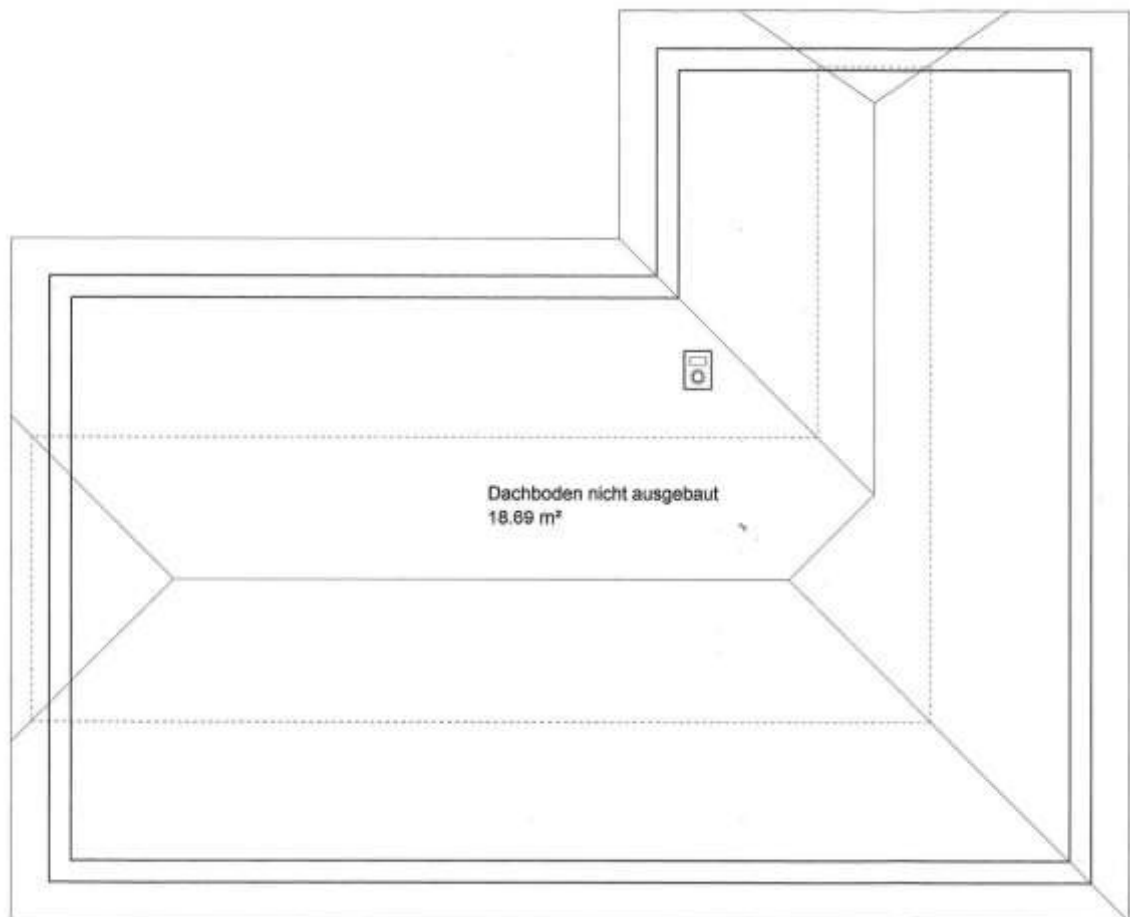

6.9.4 Schnitt

ohne Maßstab, wesentliche Darstellung der Örtlichkeiten, Abweichungen möglich.

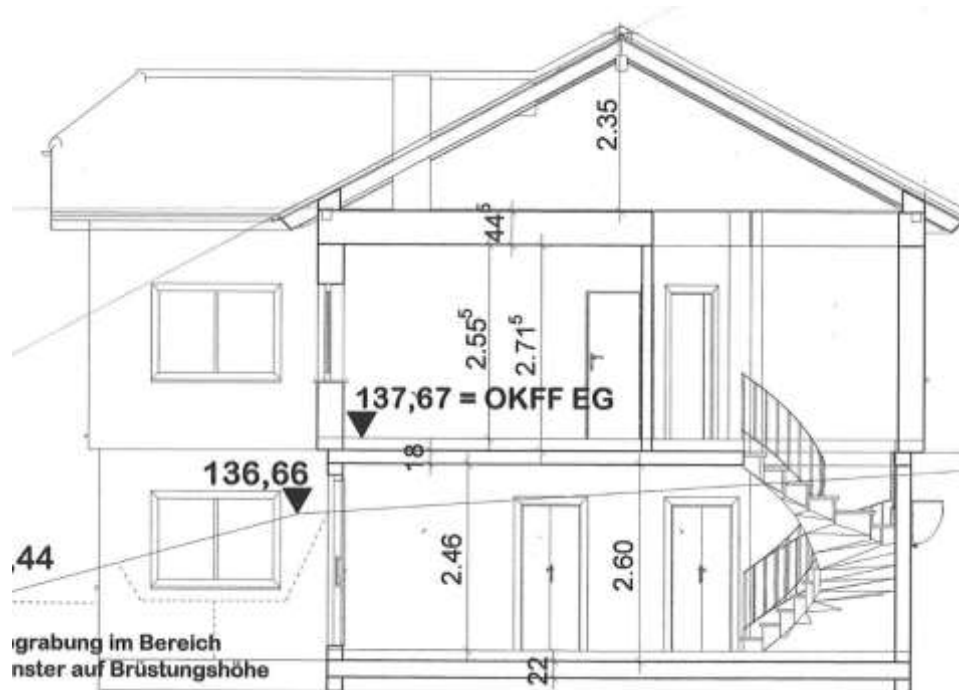

6.10 Flächenberechnung

Die Flächenberechnung wurde auf Grundlage der vorhandenen Pläne durchgeführt, Abweichungen möglich (Anmerkung: Der Zustand und die tatsächliche Ausführung des Ausbaus im Kellergeschoss sind nicht bekannt).

Einheit	Raum	Länge m	Breite m	Brutto-Fläche m ²	Faktor	Netto-Fläche m ²
Kellergeschoss						
	Keller			17,18	1,000	17,18
	Summe Nutz-/Technikfläche KG					17,18
	Flur			23,86	1,000	23,86
	Gast			18,85	1,000	18,85
	Du/WC			7,31	1,000	7,31
	HWR			4,39	1,000	4,39
	Hobby			34,84	1,000	34,84
	Summe ausgebaute Fläche KG					89,25
Erdgeschoss						
	Diele			11,88	1,000	11,88
	WC			2,34	1,000	2,34
	Bad			9,82	1,000	9,82
	Kind			15,05	1,000	15,05
	Eltern			15,46	1,000	15,46
	Wohnen/Essen			36,60	1,000	36,60
	Küche			11,68	1,000	11,68
	Terrasse (unterstellt)			16,00	0,500	8,00
	Summe Wohnfläche EG					110,83
	Summe					200,08
	Wohnfläche gesamt			ca.		200,00