



Gutachten

über den Verkehrswert (i.S.d. § 194 Baugesetzbuch)

Aktenzeichen, Gericht: **NZS 7 K 15/24, Amtsgericht Uelzen**

Gutachtennummer: **WB 21/24**

Datum des Gutachtens: **23.07.2025**

Wertermittlungsstichtag: **10.04.2025**

Qualitätsstichtag: **10.04.2025**

Objekt: **Wohngrundstück mit einem Wochenendhaus nebst Carport und Schuppen bebaut**

Objektanschrift: **Hinter dem Hagen 56, 29389 Bad Bodenteich**

Gemarkung: **Schafwedel**

Flur, Flurstück: **Flur 2, Flurstück 52/22**

Fläche: **1.448 m²**

Grundbuch, Blatt: **Grundbuch von Schafwedel Blatt 267 BV lfd. Nr. 1**

Ansicht:



Verkehrswert: **58.000,- €**

Inhaltsverzeichnis

1. Allgemeine Angaben	4
1.1 Auftrag.....	4
1.2 Objektdaten.....	4
1.3 Objektbesichtigung.....	4
1.4 Wertermittlungsstichtag.....	5
1.5 Qualitätsstichtag	5
1.6 Objektbezogene Arbeitsunterlagen und Auskünfte	5
1.7 Beantwortung der Fragen des Gerichts	6
2. Beschreibung und Beurteilung des Wertermittlungsobjekts	6
2.1 Lagemerkmale	6
2.1.1 Makrolage.....	6
2.1.2 Mikrolage	7
2.2 Grund und Boden	7
2.3 Rechtliche Gegebenheiten und tatsächliche Eigenschaften.....	8
2.3.1 Tatsächliche Nutzung	8
2.3.2 Planungsrechtliche Gegebenheiten.....	8
2.3.3 Entwicklungsstufe	8
2.3.4 Beitrags- und abgabenrechtlicher Zustand	9
2.3.5 Baulasten	9
2.3.6 Rechte und Belastungen im Grundbuch	9
2.3.7 Miet- und Pachtverträge/ Sonstiges	9
2.4 Bauliche Anlagen und sonstige Anlagen.....	9
2.5 Zusammenfassung und Beurteilung	13
3. Wertermittlung	14
3.1 Grundsätze und Verfahren.....	14
3.2 Wahl des Wertermittlungsverfahrens	15
3.3 Modelle zur Anpassung der allgemeinen Wertverhältnisse	16
3.4 Bodenwertermittlung.....	17
3.5 Sachwertermittlung.....	18
3.6 Vergleichswertermittlung	25
3.7 Verkehrswert	29
4. Verwendete Literatur	31
5. Anlagen.....	32

Dipl.-Ing. Friedhelm Birr

von der Industrie- und Handelskammer Lüneburg-Wolfsburg
öffentlich bestellter und vereidigter Sachverständiger
für die Bewertung von bebauten und unbebauten Grundstücken
Räber Weg 15 • 29556 Suderburg • Tel. 05826/8139 • Fax 05826/8500

5.1 Übersichtskarte	32
5.2 Liegenschaftskarte	33
5.3 Bodenrichtwertkarte	34
5.4 Bebauungsplan	35
5.5 Bauzeichnungen/ Skizzen	36
5.6 Brutto-Grundfläche.....	38
5.7 Wohnfläche.....	38
5.8 Fotodokumentation	39
letzte Seite.....	40

Dieses Gutachten enthält 40 Seiten und wurde auftragsgemäß für das Gericht in siebenfacher Ausfertigung sowie digital als signierte PDF-Datei erstellt.

Dipl.-Ing. Friedhelm Birr

von der Industrie- und Handelskammer Lüneburg-Wolfsburg
öffentlich bestellter und vereidigter Sachverständiger
für die Bewertung von bebauten und unbebauten Grundstücken
Räber Weg 15 • 29556 Suderburg • Tel. 05826/8139 • Fax 05826/8500

1. Allgemeine Angaben

1.1 Auftrag

- Auftraggeber: Amtsgericht Uelzen, AZ.: NZS 7 K 15/24
- Auftragsdatum: Beschluss vom 22.07.2024, eingegangen am 01.08.2024
- Zweck des Gutachtens: Gemäß § 74a Abs. 5 ZVG in Verbindung mit § 180 Abs. 1 ZVG soll ein Sachverständigengutachten über den Verkehrswert des Versteigerungsobjektes eingeholt werden.
- Maßgaben: - Aus datenschutzrechtlichen Gründen sollen personenbezogene Daten nicht in diesem Gutachten aufgeführt werden.
- Bei Hindernissen bleibt das Gutachten nach dem äußeren Eindruck zu erstatten.

Hinweis: Das Gutachten ist nur für den Auftraggeber und den angegebenen Zweck bestimmt!

1.2 Objektdaten

- Objektart: Wohngrundstück mit einem Wochenendhaus nebst Carport und Schuppen bebaut
- Objektanschrift: Hinter dem Hagen 56, 29389 Bad Bodenteich
- Grundbuchbezeichnung: Grundbuch von Schafwedel Blatt 267 BV lfd. Nr. 1
- Katasterbezeichnung: Gemarkung Schafwedel, Flur 2, Flurstück 52/22
- Flächengröße: 1.448 m²

1.3 Objektbesichtigung

Das Wertermittlungsobjekt konnte ich gemeinsam mit meiner Mitarbeiterin am 10.04.2025 nur von den Grundstücksgrenzen her besichtigen, weil der Zutritt nicht ermöglicht wurde.

Ich weise ausdrücklich darauf hin, dass ich daher dieses Gutachten überwiegend in Unkenntnis der Bausubstanz, der Ausstattung sowie der Beschaffenheit der baulichen Anlagen und des Grundstücks erstatten muss. Es wird in der Bewertung eine der Gebäudeart entsprechende durchschnittliche Ausstattung und ein dem Alter entsprechender Unterhaltungszustand ohne Bauschäden unterstellt. Sollten hier Abweichungen bestehen, können diese zu einem geringeren oder höheren Verkehrswert führen.

Dipl.-Ing. Friedhelm Birr

von der Industrie- und Handelskammer Lüneburg-Wolfsburg
öffentlich bestellter und vereidigter Sachverständiger
für die Bewertung von bebauten und unbebauten Grundstücken
Räber Weg 15 • 29556 Suderburg • Tel. 05826/8139 • Fax 05826/8500

Ein Sicherheitsabschlag aufgrund der nicht erfolgten Objektbesichtigung wird in der Bewertung nicht vorgenommen! Dieser könnte nur geraten werden und ist von der Höhe her nicht zu begründen. Die Höhe eines derartigen Sicherheitsabschlages liegt in der Entscheidung eines jeden Interessenten, der diese Immobilie im Zwangsversteigerungsverfahren ersteigern möchte und das Risiko selbst abschätzen muss!

Die Wertermittlungsmerkmale wurden soweit möglich örtlich aufgenommen. Feststellungen wurden dabei nur insoweit getroffen, wie sie für die Wertermittlung von Bedeutung sind. Der Wertermittlung werden die Umstände zugrunde gelegt, die im Rahmen einer ordnungsgemäßen und angemessenen Erforschung des Sachverhalts, vor allem bei der örtlichen Besichtigung erkennbar waren oder sonst bekannt geworden sind.

1.4 Wertermittlungsstichtag

Der Wertermittlungsstichtag ist der Zeitpunkt, auf den sich die Wertermittlung bezieht. Als Grundlage für dieses Gutachten gelten die allgemeinen Wertverhältnisse auf dem Grundstücksmarkt zu diesem Zeitpunkt. Der Wertermittlungsstichtag ist der 10.04.2025, der Tag der Objektbesichtigung.

1.5 Qualitätsstichtag

Der Qualitätsstichtag ist der Zeitpunkt, auf den sich der für die Wertermittlung maßgebliche Grundstückszustand bezieht. Der Qualitätsstichtag ist der 10.04.2025, der Tag der Objektbesichtigung.

1.6 Objektbezogene Arbeitsunterlagen und Auskünfte

- Auszug aus der Amtlichen Karte AK 5 (Katasteramt Uelzen, 08.04.2025)
- Auszug aus der Liegenschaftskarte (Katasteramt Uelzen, 08.04.2025)
- Grundbuchauszug v. 15.05.2024 (vom Auftraggeber bereitgestellt, 15.07.2025 überprüft)
- Auskunft zum planungsrechtlichen Zustand (Landkreis Uelzen, 06.02.2025)
- Auskunft zu Ver- /Entsorgungsanlagen (Online-Planauskunft der Celle-Uelzen Netz GmbH, 09.04.2025)
- Auskunft zum beitrags- u. abgabenrechtlichen Zustand (Samtgemeinde Aue, 15.07.2025)
- Auskunft aus dem Altlastenkataster (Landkreis Uelzen, 14.04.2025)
- Auskunft aus dem Baulastenverzeichnis (Landkreis Uelzen, 15.04.2025)
- Bauakteneinsicht (Landkreis Uelzen, 06.02.2025)
- Auskunft aus den Umweltkarten Niedersachsen (Niedersächsisches Ministerium für Umwelt, Energie, Bauen und Klimaschutz, Internetauskunft, 17.07.2025)
- Auskunft aus der Bodenrichtwertkarte (Gutachterausschüsse für Grundstückswerte Niedersachsen, Internetauskunft 15.07.2025)

Die Richtigkeit der Angaben und der mir vorgelegten Unterlagen wird, soweit nicht augenscheinliche Abweichungen feststellbar waren, vorausgesetzt.

Dipl.-Ing. Friedhelm Birr

von der Industrie- und Handelskammer Lüneburg-Wolfsburg
öffentlich bestellter und vereidigter Sachverständiger
für die Bewertung von bebauten und unbebauten Grundstücken
Räber Weg 15 • 29556 Suderburg • Tel. 05826/8139 • Fax 05826/8500

1.7 Beantwortung der Fragen des Gerichts

- Auskünfte zu Miet- oder Pachtverhältnissen wurden auf Anfrage nicht erteilt.
- Es wird dort vermutlich kein Gewerbebetrieb geführt.
- Maschinen oder Betriebseinrichtungen sind vermutlich nicht vorhanden.
- Ob ein Verdacht auf Hausschwamm besteht, konnte nicht festgestellt werden (kein Zutritt!).
- Baubehördliche Beschränkungen oder Beanstandungen wurden nicht bekannt.
- Ein Energieausweis wurde auf Anfrage nicht vorgelegt.
- Altlasten: Gemäß Auskunft des Landkreises Uelzen -Umweltamt- sind für das Wertermittlungsobjekt keine Altlasten verzeichnet. Unabhängig davon können sich gemäß Aussage des Umweltamtes auf dem Grundstück jedoch unbekannte Altlasten befinden.

2. Beschreibung und Beurteilung des Wertermittlungsobjekts

2.1 Lagemerkmale

2.1.1 Makrolage

Bundesland:	Niedersachsen
Landkreis:	Uelzen
Samtgemeinde, Gemeinde:	Aue, Bad Bodenteich
Ortschaft:	Schafwedel
Entfernungen:	Landeshauptstadt Hannover ca. 100 km, Hamburg ca. 110 km, Kreisstadt Uelzen ca. 25 km
Überregionale Anbindungen:	- Bundesautobahn A39 (Wolfsburg-Braunschweig) ca. 50 km, A39 (Lüneburg-Hamburg) ca. 65 km, A2 (Magdeburg-Hannover) ca. 65 km und A7 (Hamburg-Hannover) ca. 70 km - Bundesstraßen B4 (Gifhorn-Uelzen) ca. 20 km, B71 (Uelzen-Salzwedel) ca. 15 km - Bahnhof Bad Bodenteich ca. 7 km und Bahnhof Uelzen ca. 25 km - Flughafen Hannover ca. 100 km

Dipl.-Ing. Friedhelm Birr

von der Industrie- und Handelskammer Lüneburg-Wolfsburg
öffentlich bestellter und vereidigter Sachverständiger
für die Bewertung von bebauten und unbebauten Grundstücken
Räber Weg 15 • 29556 Suderburg • Tel. 05826/8139 • Fax 05826/8500

Die Samtgemeinde Aue hat nach den Veröffentlichungen des Landesamtes für Statistik Niedersachsen rd. 12.880 Einwohner bei einer Fläche von 281,71 km². Die Bevölkerungsdichte beträgt somit 46 Einwohner/km². Gemäß der regionalen Vorausberechnung der Bevölkerung Niedersachsens ist für den Landkreis Uelzen in den nächsten zehn Jahren, bei einer moderaten Wanderungsannahme, ein Bevölkerungsrückgang von ca. 4 % zu erwarten. Hinsichtlich der Altersstruktur soll sich nach diesbezüglichen Prognosen der Anteil der über 65 Jahre alten Menschen an der Gesamtbevölkerung des Landkreises um rd. 14 % erhöhen. Die Arbeitslosenquote liegt nach der Statistik der Bundesagentur für Arbeit im Landkreis Uelzen bei 5,1 %.

Der Raum Uelzen wird durch die strahlenförmig auf den Knotenpunkt Uelzen zulaufenden Bundesstraßen 4, 71, 191 und 493 mit den Ballungszentren Hamburg, Bremen, Hannover, Braunschweig, Wolfsburg und Magdeburg verbunden. Nach Realisierung der in Planung befindlichen Autobahnverbindung der A39, die die Verkehrslücke zwischen Wolfsburg und Lüneburg schließen und in einer Entfernung von ca. 1 km in westlicher Richtung verlaufen soll, wird sich in den nächsten Jahren die Verkehrsanbindung voraussichtlich weiter verbessern. Der Elbe-Seitenkanal mit einem Hafen in Uelzen hat ebenfalls eine erhebliche Bedeutung für die wirtschaftliche Entwicklung der Region. Bezogen auf den schienengebundenen Verkehr ist Uelzen über die Hauptstrecke der Deutschen Bahn AG Hamburg-Uelzen-Hannover sowie die weiteren Eisenbahnstrecken Braunschweig-Uelzen und Bremen-Uelzen gut erreichbar.

2.1.2 Mikrolage

Das zu bewertende Grundstück liegt in der Ortschaft Schafwedel in der Fleckengemeinde Bad Bodenteich und trägt die Lagebezeichnung: Hinter dem Hagen 56.

Der Bereich des Wertermittlungsobjektes ist aus einem ehemaligen Wochenendhausgebiet hervorgegangen und dient dem Wohnen. Die nähere Umgebung ist überwiegend mit Wohnhäusern/ Wochenendhäusern und entsprechenden Nebengebäuden bebaut.

Die Region um Bad Bodenteich ist landwirtschaftlich geprägt. Jedoch stellen auch der Fremdenverkehr sowie Klinik- und Rehaeinrichtungen hier eine nicht unwesentliche wirtschaftliche Größe dar. In Bad Bodenteich befinden sich Versorgungsmöglichkeiten z.T. über den täglichen Bedarf hinaus sowie Kindergärten, Schulen und praktische Ärzte. Weiterführende Schulen, Großarbeitsstätten, Fachärzte, Freizeiteinrichtungen und solche für kulturelle Zwecke sind im Kreisgebiet ausreichend vorhanden. Bad Bodenteich ist durch den dort vorhandenen Bahnhof (Nahverkehrsstrecke Uelzen-Braunschweig) und durch Busverbindungen an den öffentlichen Personennahverkehr angebunden. Die Hauptstrecke Hamburg-Uelzen-Hannover der Deutschen Bahn AG ist jedoch nur über den Bahnhof in Uelzen erreichbar. Eine entsprechende Bushaltestelle befindet ca. 1,5 km vom Wertermittlungsobjekt entfernt.

2.2 Grund und Boden

Die Fläche des zu bewertenden Grundstücks ist als Wohngrundstück von nahezu rechteckiger Geometrie und augenscheinlich nur leicht geneigt. Die Flächengröße beträgt

Dipl.-Ing. Friedhelm Birr

von der Industrie- und Handelskammer Lüneburg-Wolfsburg

öffentlich bestellter und vereidigter Sachverständiger

für die Bewertung von bebauten und unbebauten Grundstücken

Räber Weg 15 • 29556 Suderburg • Tel. 05826/8139 • Fax 05826/8500

gemäß dem Bestandsverzeichnis im Grundbuch 1.448 m². Das Grundstück grenzt an seiner Südwestseite auf einer Länge von ca. 50 m und an seiner Südostseite auf einer Länge von ca. 30 m an öffentliche Wegeflächen mit der Lagebezeichnung „Hinter dem Hagen“.

Anhaltspunkte auf das Vorhandensein von Schadstoffen im Boden ergaben sich nicht. Gemäß Auskunft des Landkreises Uelzen -Umweltamt- sind für das Wertermittlungsobjekt keine Altlasten verzeichnet. Unabhängig davon können sich gemäß Aussage des Umweltamtes auf dem Grundstück jedoch unbekannte Altlasten befinden. Weitere diesbezügliche Aussagen und solche zu den Baugrundverhältnissen sind nur durch entsprechende Gutachten von Spezialfachverständigen möglich.

Das zu bewertende Grundstück ist durch öffentliche Straßen- bzw. Wegeflächen in wassergebundener Bauweise, die gemäß den planungsrechtlichen Vorgaben nicht wasserundurchlässig befestigt werden dürfen, erschlossen.

Anschlüsse an die öffentliche Stromversorgung, Wasserversorgung und Abwasserentsorgung sind gemäß einer Planauskunft der Celle-Uelzen Netz GmbH vorhanden. Eine Gasleitung verläuft demnach im Straßengrund.

2.3 Rechtliche Gegebenheiten und tatsächliche Eigenschaften

2.3.1 Tatsächliche Nutzung

Das Wertermittlungsobjekt ist zu Wohnzwecken individuell gestaltet. Von baulich vorrangiger Bedeutung ist ein Wochenendhaus sowie ein Carport. Zudem sind weitere schuppenartige Nebengebäude vorhanden. Die Freiflächen sind augenscheinlich als Garten- / Grünflächen angelegt. In Teilbereichen ist das zu bewertende Grundstück auch befestigt.

2.3.2 Planungsrechtliche Gegebenheiten

Das Wertermittlungsobjekt liegt im Geltungsbereich des rechtsverbindlichen Bebauungsplanes „Hinter dem Hagen“ der Gemeinde Schafwedel aus dem Jahr 1965 in Verbindung mit der 1. Änderung durch den Flecken Bad Bodenteich aus dem Jahr 2005.

Der Bebauungsplan (s. Anlagen, Abs. 5.4) weist für den Bereich des Wertermittlungsobjektes ein reines Wohngebiet mit maximal einer Wohnung pro Gebäude aus. Die maximal zulässige Grundfläche der baulichen Anlagen pro Grundstück beträgt 150 m² (lt. Urplan: Mindestgrundstücksgröße 1.500 m²) dabei darf die Grundfläche für ein Wohnhaus 120 m² nicht überschreiten. Weitere diesbezügliche Auskünfte, insbesondere auch zu textlichen Festsetzungen und Baugrenzen, erteilt die Samtgemeinde Aue.

2.3.3 Entwicklungsstufe

Unter Entwicklungsstufe versteht man allgemein den Stand der wertmäßigen Entwicklung des Grund und Bodens unter Berücksichtigung planungsrechtlicher und tatsächlicher

Dipl.-Ing. Friedhelm Birr

von der Industrie- und Handelskammer Lüneburg-Wolfsburg
öffentlich bestellter und vereidigter Sachverständiger
für die Bewertung von bebauten und unbebauten Grundstücken
Räber Weg 15 • 29556 Suderburg • Tel. 05826/8139 • Fax 05826/8500

Wertkriterien. Diese Wertskala reicht von land- und forstwirtschaftlich genutzten Flächen über Bauerwartungs- und Rohbauland bis zu baureifem Land, welches direkt und unverzüglich der jeweils planungsrechtlich zulässigen Bebauung zugeführt werden kann.

Aus den planungsrechtlichen Festsetzungen bzw. Darstellungen und den tatsächlichen Eigenschaften, ergibt sich hier die Entwicklungsstufe „baureifes Land“.

2.3.4 Beitrags- und abgabenrechtlicher Zustand

Für das zu bewertende Grundstück bestehen nach Auskunft der Samtgemeinde Aue bezüglich der Beiträge und Abgaben für Erschließungseinrichtungen nach dem Baugesetzbuch und dem Niedersächsischen Kommunalabgabengesetz derzeit keine Forderungen. Ausbau- und Erneuerungsmaßnahmen sind demnach aktuell nicht geplant. Künftige Maßnahmen können jedoch zu einer Beitragspflicht führen.

2.3.5 Baulasten

Im Baulastenverzeichnis des Landkreises Uelzen ist auf dem zu bewertenden Grundstück keine Eintragung vorhanden.

2.3.6 Rechte und Belastungen im Grundbuch

In Abteilung II des Grundbuches von Schafwedel Blatt 267 (Wertermittlungsobjekt) ist folgende Eintragung vorhanden:

2) Zwangsversteigerungsvermerk

Anmerkungen:

Ein evtl. durch den Zwangsversteigerungsvermerk bedingter Einfluss auf den Verkehrswert des zu bewertenden Grundstücks bleibt bei der Verkehrswertermittlung im Rahmen des Zwangsversteigerungsverfahrens unberücksichtigt. Es ist der Verkehrswert des dadurch unbelasteten Grundstücks zu ermitteln.

2.3.7 Miet- und Pachtverträge/ Sonstiges

Auskünfte zu Miet- oder Pachtverhältnissen wurden auf Anfrage nicht erteilt.

2.4 Bauliche Anlagen und sonstige Anlagen

Auf dem zu bewertenden Grundstück ist gemäß der Baugenehmigungsakte ein **Wochenendhaus** von vorrangiger Bedeutung.

Weitere Anlagen von untergeordnetem Gewicht werden mit den Außenanlagen pauschal in Ansatz gebracht.

Dipl.-Ing. Friedhelm Birr

von der Industrie- und Handelskammer Lüneburg-Wolfsburg
öffentlich bestellter und vereidigter Sachverständiger
für die Bewertung von bebauten und unbebauten Grundstücken
Räber Weg 15 • 29556 Suderburg • Tel. 05826/8139 • Fax 05826/8500

Der Zutritt wurde nicht ermöglicht.

Die Gebäudebeschreibung bezieht sich insofern auf vorherrschende Ausstattungen und Ausführungen, die unter Verwendung der behördlichen Bauakten angenommen werden mussten. Die Funktionsweise und Technik einzelner Bauteile und Anlagen wurde im Rahmen dieser Wertermittlung nicht gesondert überprüft. Weitere diesbezügliche Aussagen insbesondere auch zu Baumängeln und Bauschäden sowie Untersuchungen zu verwendeten Baustoffen und deren Wirkungen sind nur durch Speziialsachverständige möglich. Die Gebäudemaße und Flächenangaben wurden der behördlichen Bauakte des Landkreises Uelzen entnommen bzw. auf der Grundlage der darin befindlichen Bauzeichnungen ermittelt.

<u>Gebäudeart:</u>	Wochenendhaus
<u>Baujahr:</u>	1969 Neubau eines Wochenendhauses
<u>Größe:</u>	<u>Brutto-Grundfläche:</u> rd. 119 m ² (s. Anlagen, Abs. 5.6) <u>Wohnfläche:</u> rd. 50 m ² (s. Anlagen, Abs. 5.7)
<u>Wände:</u>	Kellergeschoss mit Massivwänden, außen über dem Erdreich mit Verblendmauerwerk; Erdgeschoss als Holzkonstruktion mit Holzbekleidung; innen geputzt/ bekleidet, Nassbereiche auch gefliest
<u>Decken:</u>	Massivdecke über dem Kellergeschoss; Holzbalkendecke über dem Erdgeschoss/ Untergurte der Binderkonstruktion
<u>Dach:</u>	Walmdach als Holzbinderkonstruktion mit Betondachsteinen
<u>Fenster und Türen:</u>	Holzrahmen mit entsprechenden Verglasungen, innen mit Futter und Bekleidungen
<u>Fußböden:</u>	Estrich/ Trockenbau mit entsprechenden zeitgemäßen Belägen
<u>Elektrische Installation:</u>	dem Alter und der Nutzung entsprechend
<u>Sanitäre Installation:</u>	Bad mit üblichen zeitgemäßen Sanitärobjekten
<u>Beheizung:</u>	unbekannt (Ein massiver Schornstein, der an der westlichen Gebäudeecke erkennbar ist, in der vorliegenden Bauzeichnung jedoch fehlt, lässt einen Ofen oder Kamin im Wohnzimmer vermuten.)
<u>Werthaltige einzelne Bauteile, die von den Normalherstellungskosten nicht erfasst sind:</u>	Kelleraußentreppe
<u>Baulicher Zustand:</u>	überwiegend unbekannt, da kein Zutritt!

Dipl.-Ing. Friedhelm Birr

von der Industrie- und Handelskammer Lüneburg-Wolfsburg
öffentlich bestellter und vereidigter Sachverständiger
für die Bewertung von bebauten und unbebauten Grundstücken
Räber Weg 15 • 29556 Suderburg • Tel. 05826/8139 • Fax 05826/8500

Energetische Eigenschaften: Ein Energieausweis wurde auf Anfrage nicht vorgelegt. Wegen des nicht ermöglichten Zutritts ist eine weitere diesbezügliche Aussage nicht möglich.

Barrierefreiheit: Das Gebäude ist, vermutlich bedingt durch Treppen/ Stufen sowie vermutlich auch durch z.T. räumliche Enge, nicht barrierefrei.

Restnutzungsdauer:

Die Restnutzungsdauer bezeichnet die Anzahl der Jahre, in denen eine bauliche Anlage bei ordnungsgemäßer Bewirtschaftung voraussichtlich noch wirtschaftlich genutzt werden kann. Die Restnutzungsdauer wird in der Regel auf Grundlage des Unterschiedsbetrags zwischen der Gesamtnutzungsdauer und dem Alter der baulichen Anlage am maßgeblichen Stichtag unter Berücksichtigung individueller Gegebenheiten des Wertermittlungsobjekts ermittelt. Individuelle Gegebenheiten des Wertermittlungsobjekts wie beispielsweise durchgeführte Instandsetzungen oder Modernisierungen oder unterlassene Instandhaltungen des Wertermittlungsobjekts können die sich aus dem Unterschiedsbetrag ergebende Dauer verlängern oder verkürzen.

Bei Anwendung der sonstigen für die Wertermittlung erforderlichen Daten, die für die nachfolgende Wertermittlung zutrifft, sind dieselben Modelle und Modellansätze zu verwenden, die der Ermittlung dieser Daten zugrunde lagen (Grundsatz der Modellkonformität). Liegen für den maßgeblichen Stichtag lediglich solche für die Wertermittlung erforderlichen Daten vor, die nicht nach der Immobilienwertermittlungsverordnung 2021 (ImmoWertV 2021) ermittelt worden sind, ist bei Anwendung dieser Daten im Rahmen der Wertermittlung von dieser Verordnung abzuweichen, soweit dies zur Wahrung des Grundsatzes der Modellkonformität erforderlich ist.

Die Beschreibung des Modells zur Ermittlung des vorläufigen Sachwerts als auch die Beschreibung des Modells zur Ermittlung des Vergleichsfaktors des zuständigen Gutachterausschuss für Grundstückswerte Lüneburg weichen von den Vorgaben der ImmoWertV 2021 ab. Sie sind unter Abs. 3.3 dieses Gutachtens dargestellt und modellkonform anzuwenden. Demnach setzt der Gutachterausschuss bezogen auf den Teilmarkt der Ein- und Zweifamilienhäuser, dem das hier vorliegende Wertermittlungsobjekt aufgrund seiner marktbestimmenden Eigenschaften in Anlehnung zuzuordnen ist, eine Gesamtnutzungsdauer von 70 Jahren an und ermittelt die Restnutzungsdauer aus dem Unterschiedsbetrag zwischen der Gesamtnutzungsdauer und dem Alter, ggf. modifiziert bei Modernisierungen gem. Anlage 2 der ImmoWertV 2021. Der Gutachterausschuss unterstellt ebenso bei der Ermittlung seiner Vergleichsfaktoren, die ebenfalls der nachfolgenden Wertermittlung in Anlehnung zugrunde liegen, für Wohnhäuser eine Gesamtnutzungsdauer von 70 Jahren. Eine wesentliche Einflussgröße ist dabei, gemäß der Modellbeschreibung des Gutachterausschusses, das modifizierte Baujahr. Es berücksichtigt durchgeführte Modernisierungen, die die Nutzungsdauer des Gebäudes verlängern. Das modifizierte Baujahr ist demnach im Vergleich zum ursprünglichen Baujahr verjüngt und ergibt sich aus dem Bewertungsjahr (Stichtag), der Gesamtnutzungsdauer und der Restnutzungsdauer. Die Restnutzungsdauer ist eine Modellgröße, die nach der Anlage 2 der ImmoWertV 2021 sachverständig aus dem tatsächlichen Alter des Gebäudes zum

Dipl.-Ing. Friedhelm Birr

von der Industrie- und Handelskammer Lüneburg-Wolfsburg
öffentlich bestellter und vereidigter Sachverständiger
für die Bewertung von bebauten und unbebauten Grundstücken

Räber Weg 15 • 29556 Suderburg • Tel. 05826/8139 • Fax 05826/8500

Kaufzeitpunkt bzw. Wertermittlungsstichtag und dem ermittelten Modernisierungsgrad bestimmt wird.

Das nach der Bauakte des Landkreises Uelzen im Jahr 1969 errichtete Gebäude hat zum Wertermittlungsstichtag im Jahr 2025 ein Alter von 56 Jahren.

Die in der ImmoWertV Anlage 2 Nr. I.1 dargestellte Tabelle zur Punktevergabe für einzelne Modernisierungselemente kommt nicht zur Anwendung, weil der tatsächliche Zustand aufgrund des nicht ermöglichten Zutritts überwiegend unbekannt ist. So kann auf der Grundlage einer sachverständigen Einschätzung des Modernisierungsgrades gem. ImmoWertV Anlage 2 Nr. I.2 nach der dort vorgegebenen Tabelle eine Gesamtpunktzahl für die Modernisierung ermittelt werden. Aufgrund des nicht ermöglichten Zutritts muss nach dem äußeren Anschein davon ausgegangen werden, dass der Zustand aufgrund durchgeführter Modernisierungen nur in geringem Umfang den zeitgemäßen Ansprüchen genügt und zu dem Modernisierungsgrad „nicht modernisiert“ mit einer Annahme von einem Modernisierungspunkt führt.

Modernisierungsgrad	Modern.-Punktzahl
nicht modernisiert	0 bis 1 Punkt
kleine Modernisierungen im Rahmen der Instandhaltung	2 bis 5 Punkte
mittlerer Modernisierungsgrad	6 bis 10 Punkte
überwiegend modernisiert	11 bis 17 Punkte
umfassend modernisiert	18 bis 20 Punkte

Aus der ermittelten Modernisierungspunktzahl ergibt sich die Restnutzungsdauer der baulichen Anlage unter Nutzung der Formel gemäß ImmoWertV Anlage 2 Nr. II.2 auf der Grundlage der zugrunde gelegten Gesamtnutzungsdauer und des Alters der baulichen Anlage:

tatsächliches Alter:	56 Jahre
Gesamtnutzungsdauer (gem. Modellvorgabe des Gutachterausschusses):	70 Jahre
nicht modernisiert	1 Punkt
Restnutzungsdauer (gem. Anlage 2 ImmoWertV):	16 Jahre
modifiziertes Baujahr:	1971

Der Modernisierungsgrad der baulichen Anlage entspricht dem Modernisierungsgrad „nicht modernisiert“. Dieses Ergebnis führt mit einer üblichen Gesamtnutzungsdauer von 70 Jahren zu einer Restnutzungsdauer von 16 Jahren. Als das modifizierte Baujahr ergibt sich aus dem Jahr des Wertermittlungsstichtages (2025) abzüglich der Gesamtnutzungsdauer (70 Jahre) zuzüglich der Restnutzungsdauer (16 Jahre) das Jahr 1971.

Bauliche Außenanlagen und sonstige Anlagen:

- Ver- und Entsorgungsanlagen
- Grundstücksbefestigungen/ Pflasterungen, Plattierungen, Gartenanlage
- Carport mit Schuppen (Baujahr 1994/95 gem. Baugenehmigung),
- Schuppen, Überdachungen (Baujahr unbekannt; Baugenehmigungen wurden dazu nicht vorgelegt)
- Einfriedung/ Jägerzaun (schadhaft/ veraltet)

Dipl.-Ing. Friedhelm Birr

von der Industrie- und Handelskammer Lüneburg-Wolfsburg
 öffentlich bestellter und vereidigter Sachverständiger
 für die Bewertung von bebauten und unbebauten Grundstücken
 Räber Weg 15 • 29556 Suderburg • Tel. 05826/8139 • Fax 05826/8500

2.5 Zusammenfassung und Beurteilung

Es handelt sich hier um ein Wohngrundstück mit einem individuell gestalteten Gebäudebestand in einem Bereich, der aus einem ehemaligen Wochenendhausgebiet hervorgegangen ist. Die Lage des Flecken Bad Bodenteich innerhalb des Landkreises Uelzen ist hinsichtlich seiner Zentralität als mittelmäßig einzustufen. Nach Realisierung der in Planung befindlichen Autobahnverbindung der A39, die die Verkehrslücke zwischen Wolfsburg und Lüneburg schließen und in einer Entfernung von ca. 1 km in westlicher Richtung verlaufen soll, wird sich in den nächsten Jahren die Verkehrsanbindung voraussichtlich weiter verbessern. Die allgemeine Wohnlage bezogen auf die Ortslage Bad Bodenteich ist durch die Entfernung und auch in Verbindung mit der verkehrlichen Anbindung als eher ungünstig zu beurteilen. Der Grundstückszuschnitt und die Grundstücksgröße sind als mittelmäßig bis gut zu anzusehen. Aufgrund des nicht ermöglichten Zutritts bestehen Unwägbarkeiten bezüglich des Grundstücks- und Gebäudezustands. Nach den Veröffentlichungen der Gutachterausschüsse in ihren Grundstücksmarktdaten und Konsultation der Geschäftsstelle des Gutachterausschusses für Grundstückswerte Lüneburg deutete sich im Laufe des Jahres 2024 regional nach einem starken Ansteigen der Kaufpreise in den letzten Jahren und fallenden Kaufpreisen seit dem Jahr 2022 nunmehr auf dem Teilmarkt der gebrauchten Eigenheime eine Stagnation der Kaufpreise an.

Dipl.-Ing. Friedhelm Birr

von der Industrie- und Handelskammer Lüneburg-Wolfsburg
öffentlich bestellter und vereidigter Sachverständiger
für die Bewertung von bebauten und unbebauten Grundstücken
Räber Weg 15 • 29556 Suderburg • Tel. 05826/8139 • Fax 05826/8500

3. Wertermittlung

3.1 Grundsätze und Verfahren

Der Begriff des Verkehrswertes ist in § 194 Baugesetzbuch definiert. Er lautet:

Der Verkehrswert (Marktwert) wird durch den Preis bestimmt, der in dem Zeitpunkt, auf den sich die Ermittlung bezieht, im gewöhnlichen Geschäftsverkehr nach den rechtlichen Gegebenheiten und tatsächlichen Eigenschaften, der sonstigen Beschaffenheit und der Lage des Grundstücks oder des sonstigen Gegenstands der Wertermittlung ohne Rücksicht auf ungewöhnliche oder persönliche Verhältnisse zu erzielen wäre.

Wertermittlungsverfahren

Grundsätzlich sind zur Wertermittlung gemäß den Vorgaben der Immobilienwertermittlungsverordnung 2021 (ImmoWertV 2021) das Vergleichswertverfahren, das Ertragswertverfahren, das Sachwertverfahren oder mehrere dieser Verfahren heranzuziehen.

Im **Vergleichswertverfahren** wird der Vergleichswert aus einer ausreichenden Anzahl von Vergleichspreisen ermittelt. Neben oder anstelle von Vergleichspreisen können insbesondere bei bebauten Grundstücken ein objektspezifisch angepasster Vergleichsfaktor und bei der Bodenwertermittlung ein objektspezifisch angepasster Bodenrichtwert herangezogen werden.

Im **Ertragswertverfahren** wird der Ertragswert auf der Grundlage marktüblich erzielbarer Erträge ermittelt. Aus diesem Grund wird dieses Verfahren vorzugsweise bei Grundstücken angewandt, die auf eine Vermietung hin ausgerichtet sind oder unter Renditegesichtspunkten gehandelt werden.

Im **Sachwertverfahren** wird der Sachwert des Grundstücks aus den vorläufigen Sachwerten der nutzbaren baulichen und sonstigen Anlagen sowie aus dem Bodenwert ermittelt. Das Sachwertverfahren findet entsprechend den Gepflogenheiten des Grundstücksmarktes dann Anwendung, wenn die vorhandene Bausubstanz und die Kosten für die Errichtung eines vergleichbaren Gebäudes für den Wert ausschlaggebend sind.

Ablauf der Wertermittlungsverfahren

Die zuvor dargestellten Wertermittlungsverfahren gliedern sich in folgende Verfahrensschritte: 1. Ermittlung des vorläufigen Verfahrenswerts; 2. Ermittlung des marktangepassten vorläufigen Verfahrenswerts; 3. Ermittlung des Verfahrenswerts.

In den Wertermittlungsverfahren sind regelmäßig nach den allgemeinen Wertverhältnissen die besonderen objektspezifischen Grundstücksmerkmale des zu bewertenden Grundstücks zu berücksichtigen.

Dipl.-Ing. Friedhelm Birr

von der Industrie- und Handelskammer Lüneburg-Wolfsburg
öffentlich bestellter und vereidigter Sachverständiger
für die Bewertung von bebauten und unbebauten Grundstücken
Räber Weg 15 • 29556 Suderburg • Tel. 05826/8139 • Fax 05826/8500

Die Berücksichtigung der allgemeinen Wertverhältnisse erfolgt 1. im Vergleichsverfahren bei Ermittlung des vorläufigen Verfahrenswerts insbesondere durch den Ansatz von Vergleichspreisen, Vergleichsfaktoren und Indexreihen, 2. im Ertragswertverfahren bei Ermittlung des vorläufigen Verfahrenswerts insbesondere durch den Ansatz von marktüblich erzielbaren Erträgen und Liegenschaftszinssätzen und 3. im Sachwertverfahren bei Ermittlung des marktangepassten vorläufigen Verfahrenswerts insbesondere durch den Ansatz von Sachwertfaktoren.

Besondere objektspezifische Grundstücksmerkmale sind wertbeeinflussende Grundstücksmerkmale, die nach Art oder Umfang erheblich von dem auf dem jeweiligen Grundstücksmarkt Üblichen oder erheblich von den zugrunde gelegten Modellen oder Modellansätzen abweichen. Besondere objektspezifische Grundstücksmerkmale können insbesondere vorliegen bei besonderen Ertragsverhältnissen, Baumängeln und Bauschäden, baulichen Anlagen, die nicht mehr wirtschaftlich nutzbar sind (Liquidationsobjekte) und zur alsbaldigen Freilegung anstehen, Bodenverunreinigungen, Bodenschätzen sowie grundstücksbezogenen Rechten und Belastungen. Die besonderen objektspezifischen Grundstücksmerkmale werden, wenn sie nicht bereits anderweitig berücksichtigt worden sind, erst bei der Ermittlung der Verfahrenswerte insbesondere durch marktübliche Zu- oder Abschläge berücksichtigt.

Der Verkehrswert ist aus dem Verfahrenswert des oder der angewendeten Wertermittlungsverfahren unter Würdigung seiner oder ihrer Aussagefähigkeit zu ermitteln.

3.2 Wahl des Wertermittlungsverfahrens

Die Verfahren zur Wertermittlung sind nach der Art des Wertermittlungsobjekts unter Berücksichtigung der im gewöhnlichen Geschäftsverkehr bestehenden Gepflogenheiten und der sonstigen Umstände des Einzelfalls, insbesondere der Eignung der zur Verfügung stehenden Daten, zu wählen.

Im vorliegenden Wertermittlungsfall handelt es sich um ein individuell gestaltetes Grundstück, für das die Wohnnutzung im Vordergrund steht. Derartige Objekte werden am Grundstücksmarkt aufgrund ihrer Nutzungsmöglichkeiten beurteilt und im gewöhnlichen Geschäftsverkehr auf der Grundlage des Sachwerts gehandelt, weil die Bausubstanz für den Wert ausschlaggebend ist. Daher wird das Sachwertverfahren angewendet. Zur Berücksichtigung der allgemeinen Wertverhältnisse steht ein vom Gutachterausschuss für Grundstückswerte Lüneburg mit den Grundstücksmarktdaten 2025 veröffentlichter Sachwertfaktor für Ein- und Zweifamilienhäuser zur Verfügung, der auf seine Eignung überprüft wurde und der sich bei etwaigen Abweichungen an die Gegebenheiten des Wertermittlungsobjektes anpassen lässt.

Zusätzlich kommt hier auch das Vergleichsverfahren zur Anwendung. Dabei kann neben oder anstelle von Vergleichspreisen insbesondere bei bebauten Grundstücken ein objektspezifisch angepasster Vergleichsfaktor herangezogen werden. Der Gutachterausschuss für Grundstückswerte Lüneburg hat mit den Grundstücksmarktdaten 2025 einen Vergleichsfaktor für Ein- und Zweifamilienhäuser veröffentlicht, der auf seine Eignung überprüft wurde und der sich bei etwaigen Abweichungen an die Gegebenheiten des Wertermittlungsobjektes anpassen lässt.

Dipl.-Ing. Friedhelm Birr

von der Industrie- und Handelskammer Lüneburg-Wolfsburg

öffentlich bestellter und vereidigter Sachverständiger

für die Bewertung von bebauten und unbebauten Grundstücken

Räber Weg 15 • 29556 Suderburg • Tel. 05826/8139 • Fax 05826/8500

3.3 Modelle zur Anpassung der allgemeinen Wertverhältnisse

Die Berücksichtigung der allgemeinen Wertverhältnisse erfolgt im Sachwertverfahren bei Ermittlung des marktangepassten vorläufigen Verfahrenswerts insbesondere durch den Ansatz von Sachwertfaktoren. Diese Sachwertfaktoren werden von dem jeweils zuständigen Gutachterausschuss für Grundstückswerte aus Kauffalluntersuchungen abgeleitet, indem den gezahlten Kaufpreisen die für diese Grundstücke berechneten vorläufigen Sachwerte gegenübergestellt und Einflüsse der unterschiedlichen Merkmale auf die Kaufpreise untersucht werden. Die Sachwertfaktoren veröffentlicht der Gutachterausschuss zusammen mit der Beschreibung seines Modells zur Berechnung der vorläufigen Sachwerte in den Grundstücksmarktdaten (<https://immobilienmarkt.niedersachsen.de>) im Internet.

Bei Anwendung der sonstigen für die Wertermittlung erforderlichen Daten, die für die nachfolgende Wertermittlung zutrifft, sind dieselben Modelle und Modellansätze zu verwenden, die der Ermittlung dieser Daten zugrunde lagen (Grundsatz der Modellkonformität). Liegen für den maßgeblichen Stichtag lediglich solche für die Wertermittlung erforderlichen Daten vor, die nicht nach der Immobilienwertermittlungsverordnung 2021 (ImmoWertV 2021) ermittelt worden sind, ist bei Anwendung dieser Daten im Rahmen der Wertermittlung von dieser Verordnung abzuweichen, soweit dies zur Wahrung des Grundsatzes der Modellkonformität erforderlich ist. Die Modellbeschreibung des Modells zur Berechnung der vorläufigen Sachwerte für Ein- und Zweifamilienhäuser des Gutachterausschusses für Grundstückswerte Lüneburg weicht von den Vorgaben der ImmoWertV 2021 ab. Sie wurde, wie nachfolgend dargestellt, mit den Grundstücksmarktdaten veröffentlicht und ist modellkonform anzuwenden, dabei ist insbesondere zu berücksichtigen, dass der Gutachterausschuss für Grundstückswerte Lüneburg in seinem Sachwertmodell zur Ermittlung des Bodenwertes den Bodenrichtwert ohne eine weitere Anpassung durch Umrechnungskoeffizienten verwendet und als übliche Größe für den vorläufigen Sachwert der baulichen Außenanlagen und sonstigen Anlagen 2 % bis 5 % des vorläufigen Sachwertes der baulichen Anlagen zuzgl. pauschaler Hausanschlussgebühren angibt.

Die Sachwerte sind nach dem folgenden Modell berechnet worden:

Modell zur Berechnung der vorläufigen Sachwerte für Ein- und Zweifamilienhäuser		
Sachwert der baulichen Anlagen	=	Brutto-Grundfläche (nur die überdeckten Grundflächen der Bereiche a und b der DIN 277-1:2005-02) Kostenkennwert der NHK 2010 (gem. Anlage 4 ImmoWertV) x ggf. angepasst aufgrund baulicher Besonderheiten (gem. § 36 (2) ImmoWertV) x Baupreisindex für Wohngebäude des Statistischen Bundesamtes (2015 = 100; gem. § 36 (2) ImmoWertV) x Alterswertminderungsfaktor (gem. § 38 ImmoWertV) Gesamtnutzungsdauer: 70 Jahre x Restnutzungsdauer: aus Unterschiedsbetrag zwischen Gesamtnutzungsdauer und Alter, ggf. modifiziert bei Modernisierungen gem. Anlage 2 der ImmoWertV RND/GND
Bodenwert	=	Bodenrichtwert x Grundstücksfläche
Sachwert baulicher Außenanlagen und sonstiger Anlagen	=	pauschaler Wertansatz u. a. für Hausanschlüsse, Plattierungen, Einfriedung, Gartenanlage, einfache Nebengebäude üblich sind 2 % bis 5 % des Sachwertes der baulichen Anlagen zuzgl. pauschaler Hausanschlussgebühren
vorläufiger Sachwert	=	Sachwert der baulichen Anlagen + Bodenwert + Sachwert baulicher Außenanlagen und sonstiger Anlagen

Quelle: © Oberer Gutachterausschuss für Grundstückswerte Niedersachsen 2025, dl-de/by-2-0 (www.govdata.de/dl-de/by2-0), <https://immobilienmarkt.niedersachsen.de>

Dipl.-Ing. Friedhelm Birr

von der Industrie- und Handelskammer Lüneburg-Wolfsburg
öffentlich bestellter und vereidigter Sachverständiger
für die Bewertung von bebauten und unbebauten Grundstücken
Räber Weg 15 • 29556 Suderburg • Tel. 05826/8139 • Fax 05826/8500

Die Modellbeschreibung zur Modellbildung bei der Ermittlung der Vergleichsfaktoren für Reihenhäuser und Doppelhaushälften der Gutachterausschüsse für Grundstückswerte in Niedersachsen weicht von den Vorgaben der ImmoWertV 2021 ab. Sie wurde, wie nachfolgend dargestellt, mit den Grundstücksmarktdaten veröffentlicht und ist modellkonform anzuwenden.

Modell

Die Modellbildung bei der Ermittlung der Vergleichsfaktoren erfolgt nach den folgenden Grundsätzen:

- Die dargestellten Vergleichsfaktoren beinhalten den Wert der baulichen Anlagen und den Wert des Grund und Bodens.
- Abweichungen von den durchschnittlichen Eigenschaften des typischen Vergleichsobjekts führen zu Abweichungen in den Vergleichsfaktoren. Soweit sie sich signifikant auswirken, sind eventuell Anpassungen vorzunehmen. Dafür sind zu den Vergleichsfaktoren Umrechnungskoeffizienten aufgeführt.
- Die in den Diagrammen enthaltenen Wertebereiche geben den Rahmen für die Verwendbarkeit des zu Grunde liegenden Modells wieder. Für Objekte, deren Eigenschaften außerhalb dieses Rahmens liegen, sind die Vergleichsfaktoren nicht zu verwenden
- Eine wesentliche Einflussgröße ist das modifizierte Baujahr. Das modifizierte Baujahr berücksichtigt durchgeführte Modernisierungen, die die Nutzungsdauer des Gebäudes verlängern. Das modifizierte Baujahr ist im Vergleich zum ursprünglichen Baujahr verjüngt und ergibt sich aus dem Bewertungsjahr (Stichtag), der Gesamtnutzungsdauer (bei Wohnhäusern 70 Jahre) und der Restnutzungsdauer. Die Restnutzungsdauer ist eine Modellgröße, die nach der Anlage 2 der ImmoWertV sachverständig aus dem tatsächlichen Alter des Gebäudes zum Kaufzeitpunkt bzw. Wertermittlungsstichtag und dem ermittelten Modernisierungsgrad bestimmt wird.
- Die Ausstattung der Häuser wird entsprechend der Anlage 4 zur ImmoWertV in Standardstufen klassifiziert.

Quelle: © Oberer Gutachterausschuss für Grundstückswerte Niedersachsen 2025, dl-de/by-2-0 (www.govdata.de/dl-de/by2-0), <https://immobilienmarkt.niedersachsen.de>

Weitere Informationen zu den Modellen zur Anpassung der allgemeinen Wertverhältnisse im Sachwertverfahren und im Vergleichswertverfahren, insbesondere zu den signifikanten Merkmalen als Einflussgrößen hinsichtlich ihres Wertebereichs der untersuchten Stichproben sowie als Merkmalsausprägungen bezüglich des Wertermittlungsobjekts mit dem sich jeweils dazu ergebenden Faktor, werden bei der Durchführung des jeweiligen Wertermittlungsverfahrens dargestellt.

3.4 Bodenwertermittlung

Der Wert des Bodens ist ohne Berücksichtigung der vorhandenen baulichen Anlagen auf dem Grundstück vorrangig im Vergleichswertverfahren zu ermitteln, da sich eine Beeinflussung des Bodenwertes durch die tatsächliche bauliche Nutzung im Sinne des § 40 Abs. 5 ImmoWertV, die hier zu berücksichtigen wäre, nicht ergibt. Neben oder anstelle von Vergleichspreisen kann ein objektspezifisch angepasster Bodenrichtwert verwendet werden. Die Gutachterausschüsse für Grundstückswerte in Niedersachsen veröffentlichen ihre Bodenrichtwerte in ihrem Bodenrichtwertinformationssystem im Internet (<https://immobilienmarkt.niedersachsen.de>).

Das zu bewertende Grundstück liegt in einer Bodenrichtwertzone, für die der zuständige Gutachterausschuss für Grundstückswerte Lüneburg zum Stichtag 01.01.2025 einen Bodenrichtwert von 25,- €/m² aus seiner Kaufpreissammlung abgeleitet hat (s. Anlagen, Abs. 5.3). Das Richtwertgrundstück ist wie folgt definiert:

- | | |
|---|----------------------|
| - Entwicklungszustand: | baureifes Land |
| - Beitrags- und abgabenrechtlicher Zustand: | beitragsfrei |
| - Art der Nutzung: | Wohnbaufläche |
| - Geschosszahl: | I |
| - Grundstücksfläche: | 1.500 m ² |

Dipl.-Ing. Friedhelm Birr

von der Industrie- und Handelskammer Lüneburg-Wolfsburg
 öffentlich bestellter und vereidigter Sachverständiger
 für die Bewertung von bebauten und unbebauten Grundstücken
 Räber Weg 15 • 29556 Suderburg • Tel. 05826/8139 • Fax 05826/8500

Der Bodenrichtwert wurde auf seine Eignung überprüft und lässt sich bei etwaigen Abweichungen an die Gegebenheiten des Wertermittlungsobjektes anpassen.

Eine selbstständig nutzbare Teilfläche ergibt sich unter Berücksichtigung der örtlichen Gegebenheiten nicht.

Wie unter Abs. 3.3 mit der Beschreibung des Modells zur Berechnung der vorläufigen Sachwerte zur Ermittlung der Sachwertfaktoren dargestellt, verwendet der Gutachterausschuss für Grundstückswerte Lüneburg dabei den Bodenrichtwert ohne eine weitere Anpassung durch Umrechnungskoeffizienten. Eine Anpassung ist daher auch bei der Ermittlung dieses Bodenwertes, der in die Marktanpassung mittels des Sachwertfaktors einbezogen wird, nicht vorzunehmen. Der im Sachwertverfahren in die Marktanpassung einzubeziehende objektspezifisch angepasste Bodenrichtwert entspricht unter Wahrung der Modellkonformität somit dem Bodenrichtwert mit 25,- €/m². Der Bodenwert ergibt sich wie folgt:

$$\text{Gebäude- und Freifläche} \quad 1.448 \text{ m}^2 \quad \times \quad 25,00 \text{ €/m}^2 \quad = \quad \underline{36.200 \text{ €}}$$

3.5 Sachwertermittlung

Im Sachwertverfahren wird der Sachwert des Grundstücks aus den vorläufigen Sachwerten der nutzbaren baulichen und sonstigen Anlagen sowie aus dem Bodenwert ermittelt. Der vorläufige Sachwert des Grundstücks ergibt sich durch Bildung der Summe aus dem vorläufigen Sachwert der baulichen Anlagen, dem vorläufigen Sachwert der baulichen Außenanlagen und sonstigen Anlagen und dem Bodenwert. Der marktangepasste vorläufige Sachwert des Grundstücks ergibt sich durch Multiplikation des vorläufigen Sachwerts mit einem objektspezifisch angepassten Sachwertfaktor. Zusätzlich kann eine Marktanpassung durch marktübliche Zu- oder Abschläge erforderlich sein. Der Sachwert des Grundstücks ergibt sich aus dem marktangepassten vorläufigen Sachwert und der Berücksichtigung vorhandener besonderer objektspezifischer Grundstücksmerkmale des Wertermittlungsobjektes.

Vorläufiger Sachwert der baulichen Anlagen (ohne Außenanlagen)

Zur Wahrung der Modellkonformität ist bei der Ermittlung des vorläufigen Sachwerts das unter Abs. 3.3 beschriebene Modell des Gutachterausschusses anzuwenden.

Brutto-Grundfläche

Die Brutto-Grundfläche wurde modellkonform (nur die überdeckten Grundflächen der Bereiche a und b der DIN 277-1:2005-02 gem. Anlage 4 I. 2. der ImmoWertV) berechnet (s. Anlagen, Abs. 5.6).

Normalherstellungskosten

Die durchschnittlichen Herstellungskosten der baulichen Anlagen stehen für die aufzuwendenden Kosten, die sich unter Beachtung wirtschaftlicher Gesichtspunkte für die Errichtung eines dem Wertermittlungsobjekt nach Art und Standard vergleichbaren Neubaus

Dipl.-Ing. Friedhelm Birr

von der Industrie- und Handelskammer Lüneburg-Wolfsburg
öffentlich bestellter und vereidigter Sachverständiger
für die Bewertung von bebauten und unbebauten Grundstücken
Räber Weg 15 • 29556 Suderburg • Tel. 05826/8139 • Fax 05826/8500

am Wertermittlungsstichtag unter Zugrundelegung zeitgemäßer, wirtschaftlicher Bauweisen ergeben würden. Der Ermittlung der durchschnittlichen Herstellungskosten sind in der Regel modellhafte Kostenkennwerte zugrunde zu legen, die auf eine Flächen-, Raum- oder sonstige Bezugseinheit bezogen sind (Normalherstellungskosten).

In der vorliegenden Wertermittlung werden die Normalherstellungskosten 2010 (NHK 2010) verwendet. Die Kostenkennwerte der Normalherstellungskosten beziehen sich auf eine Art der baulichen Anlage (Gebäudeart) unter Berücksichtigung einer Standardstufe. Das Gebäude wird von mir entsprechend seinen Standardmerkmalen wie folgt eingestuft:

Das Gebäude ist nach sachgerechter Abwägung unter Würdigung der tatsächlichen Objekteigenschaften mit seiner Brutto-Grundfläche von 119 m² insgesamt der Gebäudeart 1.03 (Kellergeschoss, Erdgeschoss, Flachdach oder flachgeneigtes Dach) zuzuordnen.

Wegen des nicht gestatteten Zutritts ist eine Qualifizierung der baulichen Anlage auf der Grundlage der dazu ausgewiesenen Kostenkennwerte und der zugehörigen Standardstufen (s. auch Anlage 4 III der ImmoWertV) hinsichtlich ihrer Standardmerkmale in den gewichteten Kostengruppen nicht möglich. Es wird daher nach dem äußeren Eindruck von einem durchschnittlichen Gebäudestandard mit der Standardstufe 1,5 ausgegangen.

So ergibt sich für die bauliche Anlage entsprechend der Genauigkeit der Ausgangswerte der Kostenkennwert der NHK 2010 zu:

745 €/m² BGF, Standardstufe 1,5

Berücksichtigung baulicher Besonderheiten

Entsprechend den gesetzlichen Vorgaben der ImmoWertV sind gemäß der Modellbeschreibung des Gutachterausschusses bei der Berechnung der Brutto-Grundfläche nicht erfasste werthaltige Bauteile (z.B. Dachgauben, Balkone, Vordächer) und Besonderheiten der Gebäudegeometrie bzw. des Ausbauszustandes (z.B. Besonderheiten in der Nutzbarkeit des Dachgeschosses) zusätzlich in den Herstellungskosten zu berücksichtigen.

Zur Berücksichtigung der gemäß der Gebäudebeschreibung von den NHK nicht erfassten werthaltigen einzelnen Bauteile wird ein Zuschlag von 7.000 € in Ansatz gebracht.

Baupreisindex

Die NHK 2010 beziehen sich auf den Kostenstand des Jahres 2010. Zur Umrechnung auf den Wertermittlungsstichtag ist der für den Wertermittlungsstichtag aktuelle und für die jeweilige Art der baulichen Anlage zutreffende Preisindex für die Bauwirtschaft des Statistischen Bundesamtes (Baupreisindex) zu verwenden. Gemäß den Modellvorgaben des Gutachterausschusses kommt der Baupreisindex für den Neubau von Wohngebäuden konventioneller Bauart (einschließlich Umsatzsteuer) des Statistischen Bundesamtes (2015=100), vierteljährliche Veröffentlichung zur Anwendung. Ab dem II. Quartal 2024 werden die Baupreisindizes auf der Basis 2021=100 ausgewiesen.

Dipl.-Ing. Friedhelm Birr

von der Industrie- und Handelskammer Lüneburg-Wolfsburg
öffentlich bestellter und vereidigter Sachverständiger
für die Bewertung von bebauten und unbebauten Grundstücken
Räber Weg 15 • 29556 Suderburg • Tel. 05826/8139 • Fax 05826/8500

Die hier im konkreten Wertermittlungsfall modellkonform zum Modell des Gutachterausschusses anzuwendenden Indexzahlen aus dem Quartal I 2025 (für den Wertermittlungstichtag) und für das Bezugsjahr 2010 bezogen auf das Basisjahr 2021=100 folgende Werte:

Wertermittlungstichtag (10.04.2025)	= 132,6
Bezugsjahr 2010	= 70,8

Regionalfaktor

Eine Regionalisierung der NHK 2010, die bundesdeutsche Mittelwerte darstellen, erfolgt mithilfe eines vom Gutachterausschuss festzustellenden Regionalfaktors. In Niedersachsen ist jedoch keine Regionalisierung erfolgt, sodass der Regionalfaktor 1,0 beträgt.

Alterswertminderungsfaktor

Der Alterswertminderungsfaktor entspricht dem Verhältnis der Restnutzungsdauer zur Gesamtnutzungsdauer. Die Ermittlung der Restnutzungsdauer wurde unter Abs. 2.4 dieses Gutachtens dargestellt.

Der Alterswertminderungsfaktor errechnet sich für die Gebäude somit zu

$$16 \text{ Jahre} / 70 \text{ Jahre} = 0,23$$

Der vorläufige Sachwert der baulichen Anlagen (ohne Außenanlagen) ergibt sich somit modellkonform zu den Modellvorgaben des Gutachterausschusses wie folgt:

Gebäude/ Gebäudeteil		
Gebäudeart		Wochenendhaus
	Brutto-Grundfläche (BGF)	[m ²] 119
x	Kostenkennwert der NHK 2010	[€/m ²] 745
+	ggf. Berücksichtigung baulicher Besonderheiten / von den NHK nicht erfasste einzelne werthaltige Bauteile	[€] 7.000
x	Baupreisindex (Stichtag)	132,6
/	Baupreisindex (2010)	70,8
=	durchschnittliche Herstellungskosten	179.150
x	Regionalfaktor	1,0
x	Alterswertminderungsfaktor	0,23
=	Vorl. Sachwert der baulichen Anlage	[€] 41.205

Vorläufiger Sachwert der baulichen Außenanlagen und sonstigen Anlagen

Soweit wertrelevant, sind die vorläufigen Sachwerte der jeweils für die Objektart üblichen baulichen Außenanlagen und sonstigen Anlagen zu ermitteln. Üblich sind gemäß den Modellvorgaben des Gutachterausschusses 2 % bis 5 % des vorläufigen Sachwertes der baulichen Anlagen zuzgl. pauschaler Hausanschlussgebühren.

Für die bei der Gebäudebeschreibung aufgeführten baulichen Außenanlagen und sonstigen Anlagen ergibt sich ein pauschaler Wertansatz von 15.000 €.

Vorläufiger Sachwert des Wertermittlungsobjektes

Der vorläufige Sachwert des Wertermittlungsobjektes ergibt sich als Summe vom Bodenwert, dem vorläufigen Sachwert der baulichen Anlagen und dem vorläufigen Sachwert der baulichen Außenanlagen und der sonstigen Anlagen wie folgt:

Dipl.-Ing. Friedhelm Birr

von der Industrie- und Handelskammer Lüneburg-Wolfsburg
öffentlich bestellter und vereidigter Sachverständiger
für die Bewertung von bebauten und unbebauten Grundstücken
Räber Weg 15 • 29556 Suderburg • Tel. 05826/8139 • Fax 05826/8500

Bodenwert	36.200 €
+ Vorläufiger Sachwert der baulichen Anlagen (ohne bauliche Außenanlagen)	41.205 €
+ Vorläufiger Sachwert der baulichen Außenanlagen und sonstigen Anlagen	<u>15.000 €</u>
= Vorläufiger Sachwert	<u><u>92.405 €</u></u>

Marktangepasster vorläufiger Sachwert des Wertermittlungsobjektes

Der marktangepasste vorläufige Sachwert des Grundstücks ergibt sich durch Multiplikation des vorläufigen Sachwerts mit einem objektspezifisch angepassten Sachwertfaktor. Nach Maßgabe des § 7 Absatz 2 ImmoWertV 2021 kann zusätzlich eine Marktanpassung durch marktübliche Zu- oder Abschläge erforderlich sein.

Der Gutachterausschuss für Grundstückswerte Lüneburg hat für den Bereich des Landkreises Uelzen einen Sachwertfaktor für Ein- und Zweifamilienhäuser aus Kauffalluntersuchungen abgeleitet und zusammen mit der Beschreibung des Modells zur Berechnung der vorläufigen Sachwerte in den Grundstücksmarktdaten (<https://immobilienmarkt.niedersachsen.de>) im Internet veröffentlicht. Dieses Berechnungsmodell ist unter Abs. 3.3 dieses Gutachtens beschrieben. Die Daten bilden den jeweiligen Grundstücksmarkt hinsichtlich Aktualität in Bezug auf den maßgeblichen Stichtag und hinsichtlich Repräsentativität zutreffend ab bzw. können etwaige Abweichungen in den allgemeinen Wertverhältnissen sowie wertbeeinflussende Abweichungen der Grundstücksmerkmale des Wertermittlungsobjektes nach Maßgabe des § 9 Abs. 1 Sätze 2 und 3 ImmoWertV 2021 berücksichtigt werden.

Der Sachwertfaktor wird vom Gutachterausschuss aus Kauffalluntersuchungen mit einer multiplen Regressionsanalyse abgeleitet, indem den normierten gezahlten Kaufpreisen die für diese Grundstücke berechneten vorläufigen Sachwerte gegenübergestellt werden. Der Sachwertfaktor kann je nach räumlichem und sachlichem Teilmarkt von unterschiedlichen Einflussgrößen abhängig sein. Die Ermittlung der Einflussgrößen in dem jeweiligen Modell obliegt der Zuständigkeit des jeweiligen Gutachterausschusses. Die ermittelten Einflussgrößen finden sich in den Eingabefeldern eines Kalkulators, der mit Eingabe der für das Wertermittlungsobjekt zutreffenden Werte dieser Einflussgrößen den objektspezifisch angepassten Sachwertfaktor wie folgt errechnet:

Dipl.-Ing. Friedhelm Birr

von der Industrie- und Handelskammer Lüneburg-Wolfsburg
öffentlich bestellter und vereidigter Sachverständiger
für die Bewertung von bebauten und unbebauten Grundstücken
Räber Weg 15 • 29556 Suderburg • Tel. 05826/8139 • Fax 05826/8500

Sachwertfaktoren für ein freistehendes Ein- und Zweifamilienhaus Landkreis Uelzen

Berechnung des Sachwertfaktors		Spezielle Lage im Landkreis ?	
Wertermittlungstichtag:	01.01.2025	Hansestadt Uelzen:	Nein
Vorläufiger Sachwert [€]:	92.405	Bad Bevensen (Ort):	Nein
Lagewert [€/m²]:	26	Bienenbüttel (Ort):	Nein
Restnutzungsdauer [Jahre]:	16	Ebstorf (Ort):	Nein
Standardstufe:	1,5	* nur maximal eine Auswahl	
Wohnfläche [m²]:	50	Stichprobenübersicht	
Grundstücksfläche [m²]:	1.448	Stichprobe: 1.013 Kauffälle	
Holzgebäude (dauerhaft):	Ja	Merkmal	Min. Max. Mittelwert
Carport (Anzahl):	1	Kaufzeitpunkt	05.01.2017 15.11.2024 17.03.2021
Erbaurecht:	ohne Erbaurecht	Vorläufiger Sachwert [€]	36439 530139 173060
		Bodenrichtwert [€/m²]	10 120 42
		Restnutzungsdauer	11 67 25
		Standardstufe	1 4,2 2,3
		Wohnfläche [m²]	50 256 133
		Grundstücksfläche [m²]	259 2500 952
		Unterkellerung [%]	0 100 100
		Modi. Baujahr	1961 2018 1976

Sachwertfaktor:
0,60

Standardabweichung:
± 0,27

↓ Modellbeschreibung

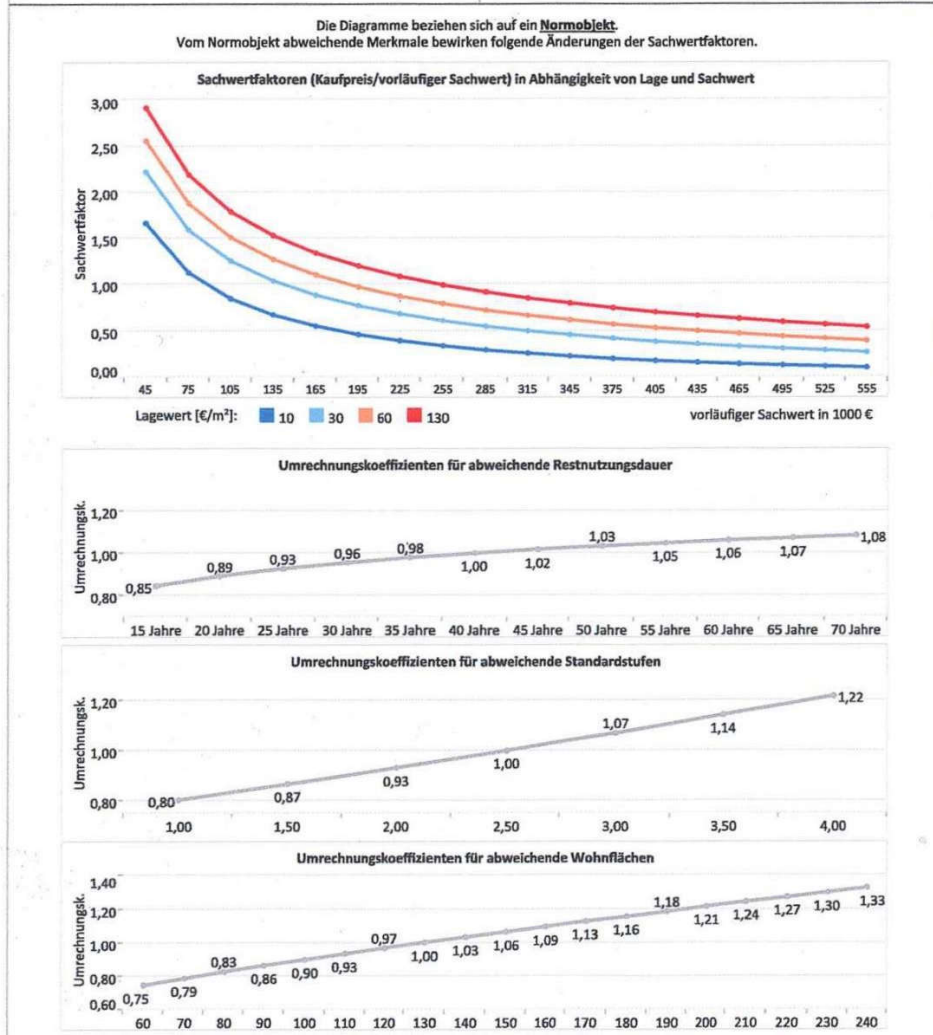

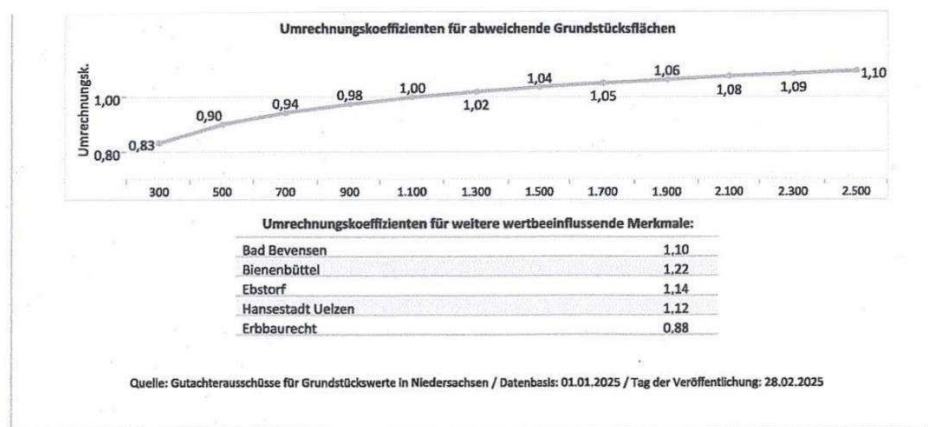

Das Primärdiagramm des Sachwertfaktors zeigt den Schätzwert für normierte Objekte. Abweichungen in den durchschnittlichen Eigenschaften des typischen Vergleichsobjekts führen zu Abweichungen in dem Sachwertfaktor. Soweit sich die Abweichungen signifikant auswirken, sind zur Berücksichtigung die Umrechnungskoeffizienten in Sekundär-diagrammen aufgeführt.

Der im Primärdiagramm anzuwendende Lagewert wurde nach Konsultation der Geschäftsstelle des Gutachterausschusses wie folgt errechnet:

Der Lagewert wird durch den auf eine Grundstücksfläche von 1.000 m² normierten Bodenrichtwert definiert. Die Normierung des Bodenrichtwerts (BRW) erfolgt mittels Umrechnungskoeffizienten für Wohnbauflächen bei unterschiedlichen Grundstücksflächen (veröffentlicht durch den Gutachterausschuss für Grundstückswerte Lüneburg in den Grundstücksmarktdaten 2025), somit:

$$25,- \text{ €/m}^2 \text{ (BRW)} \times 1,00 \text{ (Normobjekt, 1.000 m}^2\text{)} / 0,95 \text{ (Richtwertgrundstück, 1.500 m}^2\text{)} \sim \underline{26,- \text{ €/m}^2}$$

Der zuvor ermittelte objektspezifisch angepasste Sachwertfaktor von 0,60 ist den Angaben des Gutachterausschusses auf den Stichtag 01.01.2025 bezogen. Aufgrund der zeitlichen Nähe zum Wertermittlungsstichtag dieses Gutachtens (10.04.2025) liegen noch keine neueren sicheren Daten des zuständigen Gutachterausschusses zur weiteren zeitlichen Entwicklung vor. Unter Berücksichtigung der örtlichen Gegebenheiten und der allgemeinen Marktsituation ermittle ich den marktangepassten vorläufigen Sachwert des Wertermittlungsobjektes durch Multiplikation des vorläufigen Sachwerts mit dem objektspezifisch angepassten Sachwertfaktor gerundet wie folgt

$$92.405 \text{ €} \times 0,60 \sim \underline{55.000 \text{ €}}$$

Sachwert des Wertermittlungsobjektes

Um zum Sachwert des Wertermittlungsobjektes zu gelangen, sind nach der Marktanpassung ggf. besondere objektspezifische Grundstücksmerkmale durch marktübliche Zu- oder Abschläge zu berücksichtigen. Besondere objektspezifische Grundstücksmerkmale sind

Dipl.-Ing. Friedhelm Birr

von der Industrie- und Handelskammer Lüneburg-Wolfsburg
öffentlich bestellter und vereidigter Sachverständiger
für die Bewertung von bebauten und unbebauten Grundstücken
Räber Weg 15 • 29556 Suderburg • Tel. 05826/8139 • Fax 05826/8500

wertbeeinflussende Grundstücksmerkmale, die nach Art oder Umfang erheblich von dem auf dem jeweiligen Grundstücksmarkt Üblichen oder erheblich von den zugrunde gelegten Modellen oder Modellansätzen abweichen.

Wegen des nicht ermöglichten Zutritts sind die Bausubstanz, die Ausstattung sowie die Beschaffenheit der baulichen Anlagen und des Grundstücks überwiegend unbekannt. Es wird ein dem Alter entsprechender Unterhaltungszustand ohne Bauschäden unterstellt. Zu- oder Abschläge zur Berücksichtigung diesbezüglicher besonderer objektspezifischer Grundstücksmerkmale können somit nicht angebracht werden.

Der Sachwert des Wertermittlungsobjektes entspricht vor diesem Hintergrund somit dem marktangepassten vorläufigen Sachwert und beträgt:

55.000 €

3.6 Vergleichswertermittlung

Im Vergleichswertverfahren wird der Vergleichswert aus einer ausreichenden Anzahl von Vergleichspreisen ermittelt. Neben oder anstelle von Vergleichspreisen können insbesondere bei bebauten Grundstücken ein objektspezifisch angepasster Vergleichsfaktor und bei der Bodenwertermittlung ein objektspezifisch angepasster Bodenrichtwert herangezogen werden. Der vorläufige Vergleichswert kann auf Grundlage einer statistischen Auswertung einer ausreichenden Anzahl von Vergleichspreisen oder durch Multiplikation eines objektspezifisch angepassten Vergleichsfaktors oder eines objektspezifisch angepassten Bodenrichtwerts mit der entsprechenden Bezugsgröße des Wertermittlungsobjektes ermittelt werden. Der marktangepasste vorläufige Vergleichswert entspricht nach Maßgabe des § 7 ImmoWertV 2021 dem vorläufigen Vergleichswert. Der Vergleichswert ergibt sich aus dem marktangepassten vorläufigen Vergleichswert und der Berücksichtigung vorhandener besonderer objektspezifischer Grundstücksmerkmale des Wertermittlungsobjektes.

Vorläufiger Vergleichswert

Der Gutachterausschuss für Grundstückswerte Lüneburg hat für den Bereich des Landkreises Uelzen einen Vergleichsfaktor für Ein- und Zweifamilienhäuser aus Kauffalluntersuchungen abgeleitet und zusammen mit der Beschreibung des Modells zur Ermittlung der Vergleichsfaktoren in den Grundstücksmarktdaten (<https://immobilienmarkt.niedersachsen.de>) im Internet veröffentlicht. Dieses Berechnungsmodell ist unter Abs. 3.3 dieses Gutachtens beschrieben. Die Daten bilden den jeweiligen Grundstücksmarkt hinsichtlich Aktualität in Bezug auf den maßgeblichen Stichtag und hinsichtlich Repräsentativität zutreffend ab bzw. können etwaige Abweichungen in den allgemeinen Wertverhältnissen sowie wertbeeinflussende Abweichungen der Grundstücksmerkmale des Wertermittlungsobjektes nach Maßgabe des § 9 Abs. 1 Sätze 2 und 3 ImmoWertV 2021 berücksichtigt werden.

Im Rahmen der Verkehrswertermittlung nach dem Vergleichswertverfahren wird der Vergleichswert aus einer ausreichenden Zahl von Vergleichspreisen ermittelt. Aus Vergleichspreisen können Vergleichsfaktoren abgeleitet werden. Diese Vergleichsfaktoren werden vom Gutachterausschuss aus Kauffalluntersuchungen mit einer multiplen

Dipl.-Ing. Friedhelm Birr

von der Industrie- und Handelskammer Lüneburg-Wolfsburg

öffentlich bestellter und vereidigter Sachverständiger

für die Bewertung von bebauten und unbebauten Grundstücken

Räber Weg 15 • 29556 Suderburg • Tel. 05826/8139 • Fax 05826/8500

Regressionsanalyse abgeleitet. Als Bezugsgröße der Vergleichsfaktoren wurde die Wohnfläche gewählt.

Der Vergleichsfaktor bezieht sich auf ein Normobjekt. Vom Normobjekt abweichende Merkmale sind mit Hilfe geeigneter Umrechnungskoeffizienten bzw. geeigneter Indexreihen oder in anderer sachgerechter Weise zu berücksichtigen. Aus einem somit erhaltenen objektspezifisch angepassten Vergleichsfaktor und dem Vielfachen der Bezugseinheit ergibt sich der Vergleichswert.

Der Vergleichsfaktor beinhaltet den Wert der baulichen Anlagen und den Wert des Grund und Bodens. Abweichungen von den durchschnittlichen Eigenschaften des typischen Vergleichsobjekts führen zu Abweichungen im Vergleichsfaktor. Soweit sie sich signifikant auswirken, sind aktuell Anpassungen vorzunehmen. Dafür sind zu dem Vergleichsfaktoren Umrechnungskoeffizienten aufgeführt.

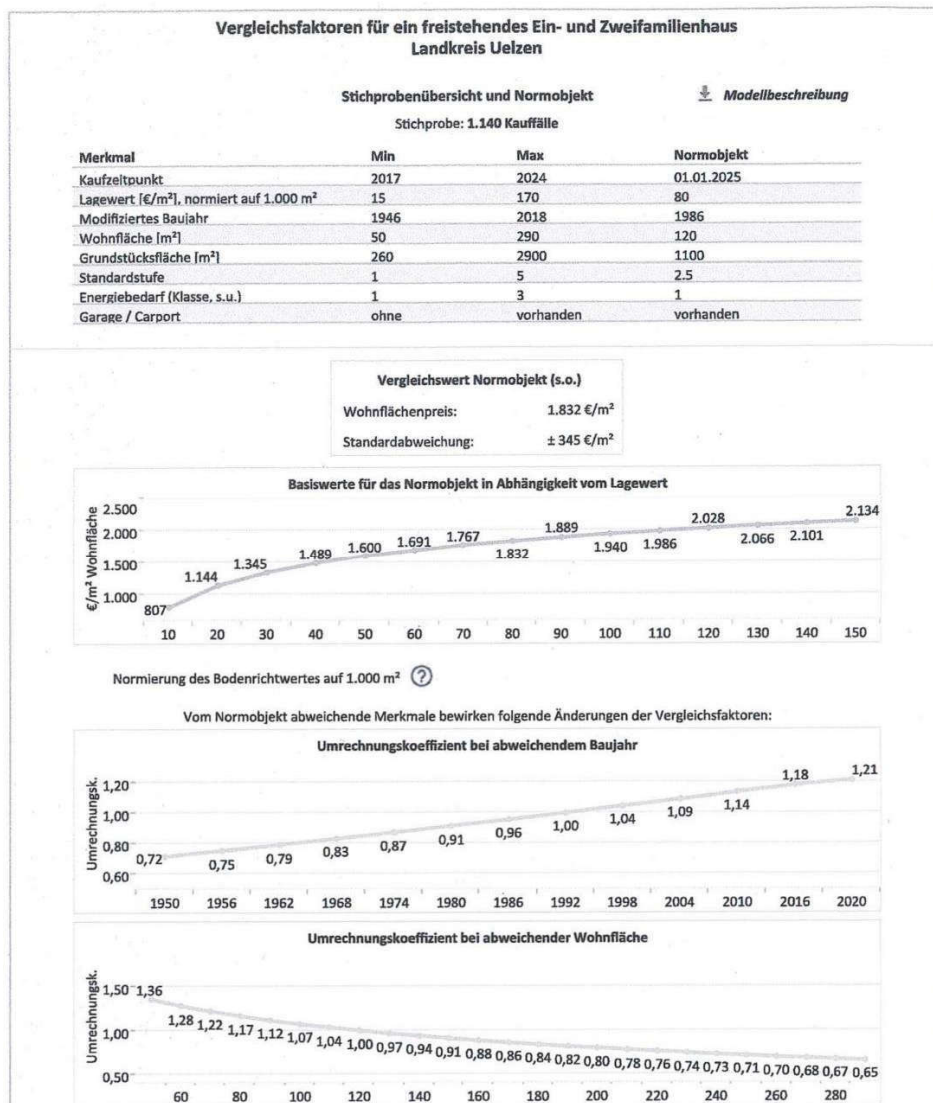

Dipl.-Ing. Friedhelm Birr

von der Industrie- und Handelskammer Lüneburg-Wolfsburg
öffentlich bestellter und vereidigter Sachverständiger
für die Bewertung von bebauten und unbebauten Grundstücken

Räber Weg 15 • 29556 Suderburg • Tel. 05826/8139 • Fax 05826/8500

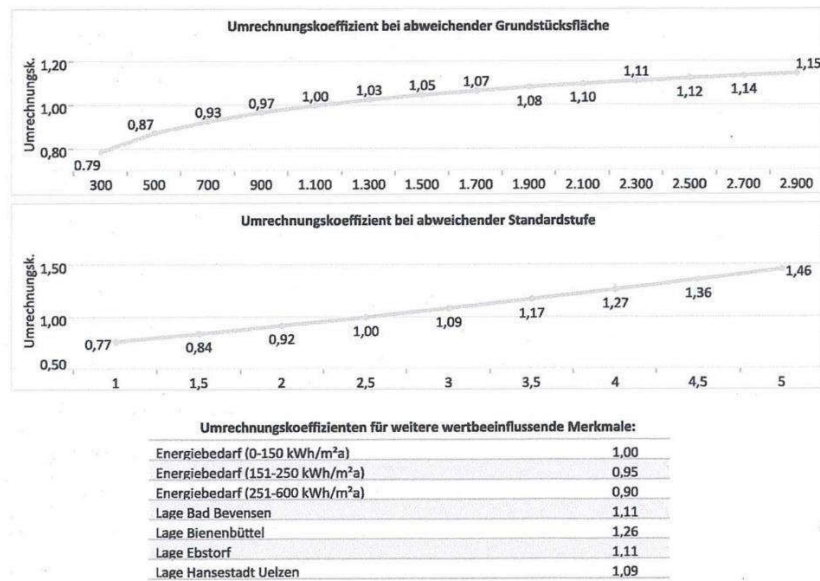

Quelle: Gutachterausschüsse für Grundstückswerte in Niedersachsen / Datenbasis: 01.01.2025 / Tag der Veröffentlichung: 28.02.2025

Das Primärdiagramm des Vergleichsfaktors zeigt den Basiswert für normierte Objekte. Abweichungen in den durchschnittlichen Eigenschaften des typischen Vergleichsobjekts führen zu Abweichungen in dem Vergleichsfaktor. Soweit sich die Abweichungen signifikant auswirken, sind zur Berücksichtigung die Umrechnungskoeffizienten in Sekundärdiagrammen/ Tabellen aufgeführt.

Mit den Merkmalsausprägungen des Wertermittlungsobjekts ergibt sich als Produkt der durch Interpolation ermittelten Faktoren der objektspezifisch angepasste Vergleichsfaktor wie folgt:

Merkmal	Ausprägung	Faktor
Lagewert [€/m²], normiert auf 1.000 m²	26	1.265
Modifiziertes Baujahr	1971	x 0,85
Wohnfläche [m²]	50 m²	x 1,36
Grundstücksfläche [m²]	1.448 m²	x 1,04
Standardstufe	1,5	x 0,84
Energiebedarf	mittlere Stufe	x 0,95
Garage/ Carport	vorhanden	x 1,00

$$\text{objektspezifisch angepasster Vergleichsfaktor [€/m}^2\text{]} = \underline{\underline{1.214}}$$

Dipl.-Ing. Friedhelm Birr

von der Industrie- und Handelskammer Lüneburg-Wolfsburg
öffentlich bestellter und vereidigter Sachverständiger
für die Bewertung von bebauten und unbebauten Grundstücken
Räber Weg 15 • 29556 Suderburg • Tel. 05826/8139 • Fax 05826/8500

Erläuterungen zu den Merkmalen:Lagewert:

Der Lagewert wird durch den auf eine Grundstücksfläche von 1.000 m² normierten Bodenrichtwert definiert. Die Normierung des Bodenrichtwerts (BRW) erfolgt mittels Umrechnungskoeffizienten für Wohnbauflächen bei unterschiedlichen Grundstücksflächen (veröffentlicht durch den Gutachterausschuss für Grundstückswerte Lüneburg in den Grundstücksmarkdaten 2025), somit:

$$25,- \text{ €/m}^2 \text{ (BRW)} \times 1,00 \text{ (Normobjekt, 1.000 m}^2) / 0,95 \text{ (Richtwertgrundstück, 1.500 m}^2) \sim \underline{26,- \text{ €/m}^2}$$

Der vorläufige Vergleichswert des Wertermittlungsobjektes ergibt sich durch Multiplikation des objektspezifisch angepassten Vergleichsfaktors mit der Bezugsgröße (Wohnfläche) des Wertermittlungsobjektes wie folgt:

$$1.214 \text{ €/m}^2 \times 50 \text{ m}^2 = \underline{60.700 \text{ €}}$$

Marktangepasster vorläufiger Vergleichswert

Der zuvor ermittelte vorläufige Vergleichswert bezieht sich gemäß den Angaben des Gutachterausschusses auf den 01.01.2025. Aufgrund der zeitlichen Nähe zum Wertermittlungsstichtag dieses Gutachtens (10.04.2025) liegen noch keine neueren sicheren Daten des zuständigen Gutachterausschusses zur weiteren zeitlichen Entwicklung vor. Unter Berücksichtigung der örtlichen Gegebenheiten und der allgemeinen Marktsituation ermittle ich den vorläufigen Vergleichswert als marktangepassten vorläufigen Vergleichswert gerundet zu

61.000 €

Vergleichswert des Wertermittlungsobjektes

Um zum Vergleichswert des Wertermittlungsobjektes zu gelangen, sind nach der Marktanpassung ggf. besondere objektspezifische Grundstücksmerkmale durch marktübliche Zu- oder Abschläge zu berücksichtigen. Besondere objektspezifische Grundstücksmerkmale sind wertbeeinflussende Grundstücksmerkmale, die nach Art oder Umfang erheblich von dem auf dem jeweiligen Grundstücksmarkt Üblichen oder erheblich von den zugrunde gelegten Modellen oder Modellansätzen abweichen.

Wegen des nicht gestatteten Zutritts sind die Bausubstanz, die Ausstattung sowie die Beschaffenheit der baulichen Anlagen und des Grundstücks überwiegend unbekannt. Es wird ein dem Alter entsprechender Unterhaltungszustand ohne Bauschäden unterstellt. Zu- oder Abschläge zur Berücksichtigung diesbezüglicher besonderer objektspezifischer Grundstücksmerkmale können somit nicht angebracht werden.

Der Vergleichswert des Wertermittlungsobjektes entspricht vor diesem Hintergrund somit dem marktangepassten vorläufigen Vergleichswert und beträgt:

61.000 €

Dipl.-Ing. Friedhelm Birr

von der Industrie- und Handelskammer Lüneburg-Wolfsburg
öffentlich bestellter und vereidigter Sachverständiger
für die Bewertung von bebauten und unbebauten Grundstücken
Räber Weg 15 • 29556 Suderburg • Tel. 05826/8139 • Fax 05826/8500

3.7 Verkehrswert

Der Verkehrswert ist aus dem Verfahrenswert des oder der angewendeten Wertermittlungsverfahren unter Würdigung seiner oder ihrer Aussagefähigkeit zu ermitteln.

Es handelt sich hier um ein Wohngrundstück mit einem individuell gestalteten Gebäudebestand in einem Bereich, der aus einem ehemaligen Wochenendhausgebiet hervorgegangen ist. Die Lage des Flecken Bad Bodenteich innerhalb des Landkreises Uelzen ist hinsichtlich seiner Zentralität als mittelmäßig einzustufen. Nach Realisierung der in Planung befindlichen Autobahnverbindung der A39, die die Verkehrslücke zwischen Wolfsburg und Lüneburg schließen und in einer Entfernung von ca. 1 km in westlicher Richtung verlaufen soll, wird sich in den nächsten Jahren die Verkehrsanbindung voraussichtlich weiter verbessern.

Die allgemeine Wohnlage bezogen auf die Ortslage Bad Bodenteich ist durch die Entfernung und auch in Verbindung mit der verkehrlichen Anbindung als eher ungünstig zu beurteilen. Der Grundstückszuschnitt und die Grundstücksgröße sind als mittelmäßig bis gut zu anzusehen. Aufgrund des nicht ermöglichten Zutritts bestehen Unwägbarkeiten bezüglich des Grundstücks- und Gebäudezustands.

Nach den Veröffentlichungen der Gutachterausschüsse in ihren Grundstücksmarktdaten und Konsultation der Geschäftsstelle des Gutachterausschusses für Grundstückswerte Lüneburg deutete sich im Laufe des Jahres 2024 regional nach einem starken Ansteigen der Kaufpreise in den letzten Jahren und fallenden Kaufpreisen seit dem Jahr 2022 nunmehr auf dem Teilmarkt der gebrauchten Eigenheime eine Stagnation der Kaufpreise an.

Die angewandten Wertermittlungsergebnisse mit einem Sachwert von 55.000 € und einem Vergleichswert von 61.000 € liegen nahe beieinander und führen beide zum Verkehrswert.

Es bestehen Unwägbarkeiten wegen des nicht ermöglichten Zutritts. Abweichungen gegenüber den Annahmen in diesem Gutachten können zu einem geringeren oder höheren Verkehrswert führen. Ein Sicherheitsabschlag aufgrund der nicht erfolgten Objektbesichtigung wurde in der Bewertung nicht vorgenommen. Die Höhe eines derartigen Sicherheitsabschlages liegt in der Entscheidung eines jeden Interessenten, der diese Immobilie im Zwangsversteigerungsverfahren ersteigern möchte und das Risiko selbst abschätzen muss!

Dipl.-Ing. Friedhelm Birr

von der Industrie- und Handelskammer Lüneburg-Wolfsburg
öffentlich bestellter und vereidigter Sachverständiger
für die Bewertung von bebauten und unbebauten Grundstücken
Räber Weg 15 • 29556 Suderburg • Tel. 05826/8139 • Fax 05826/8500

Ich habe bei meiner Bewertung alle wertbeeinflussenden Umstände insbesondere die Marktsituation gewürdigt und ermittle den Verkehrswert (Marktwert) auf der Grundlage der zuvor dargestellten Wertermittlungsverfahren aus dem Sachwert und dem Vergleichswert durch Mittelbildung und Rundung zum Wertermittlungstichtag 10.04.2025 zu

58.000,- €

in Worten: achtundfünfzigtausend Euro

Suderburg, den 23.07.2025



Friedhelm Birr

4. Verwendete Literatur

- Bischoff, B. (Hrsg.): ImmoWertV 2021, Das ist neu bei der Immobilienbewertung, 1. Auflage, Kulmbach 2021
- Gerardy / Möckel / Troff / Bischoff (Hrsg.): Praxis der Grundstücksbewertung, Grundwerk inkl. 150. Ausgabe, Kulmbach 2025.
- Gutachterausschüsse für Grundstückswerte in Niedersachsen: Grundstücksmarktdaten 2025 (<https://immobilienmarkt.niedersachsen.de>)
- Kleiber, W. (Hrsg.): Verkehrswertermittlung von Grundstücken - Kommentar und Handbuch zur Ermittlung von Marktwerten (Verkehrswerten) und Beleihungswerten sowie zur steuerlichen Bewertung unter Berücksichtigung der ImmoWertV, 8., vollständig neu bearbeitete Auflage, Köln 2017.
- Seitz, W. (Hrsg.): GuG Grundstücksmarkt und Grundstückswert 2025, GuG-Sachverständigenkalender, Bötzingen 2024.
- Kleiber, W. (Hrsg.): Marktwernertermittlung nach ImmoWertV, Praxiskommentar zur Verkehrswertermittlung von Grundstücken, 9., neu bearbeitete Auflage, Köln 2022.
- Meinen / Pauen (Hrsg.): Nachhaltigkeit in der Immobilienbewertung, Aktuelle Spezialthemen aus der Immobilienbewertung, 1. Auflage, Köln 2016.
- Sommer / Kröll (Hrsg.): Lehrbuch zur Immobilienbewertung, 5. Auflage, Köln 2017
- Schmitz / Krings / Dahlhaus / Meisel: Baukosten 2018, Instandsetzung, Sanierung, Modernisierung, Umnutzung, 23. Auflage, Essen 2018.

Dipl.-Ing. Friedhelm Birr

von der Industrie- und Handelskammer Lüneburg-Wolfsburg
öffentlich bestellter und vereidigter Sachverständiger
für die Bewertung von bebauten und unbebauten Grundstücken
Räber Weg 15 • 29556 Suderburg • Tel. 05826/8139 • Fax 05826/8500

5. Anlagen

5.1 Übersichtskarte

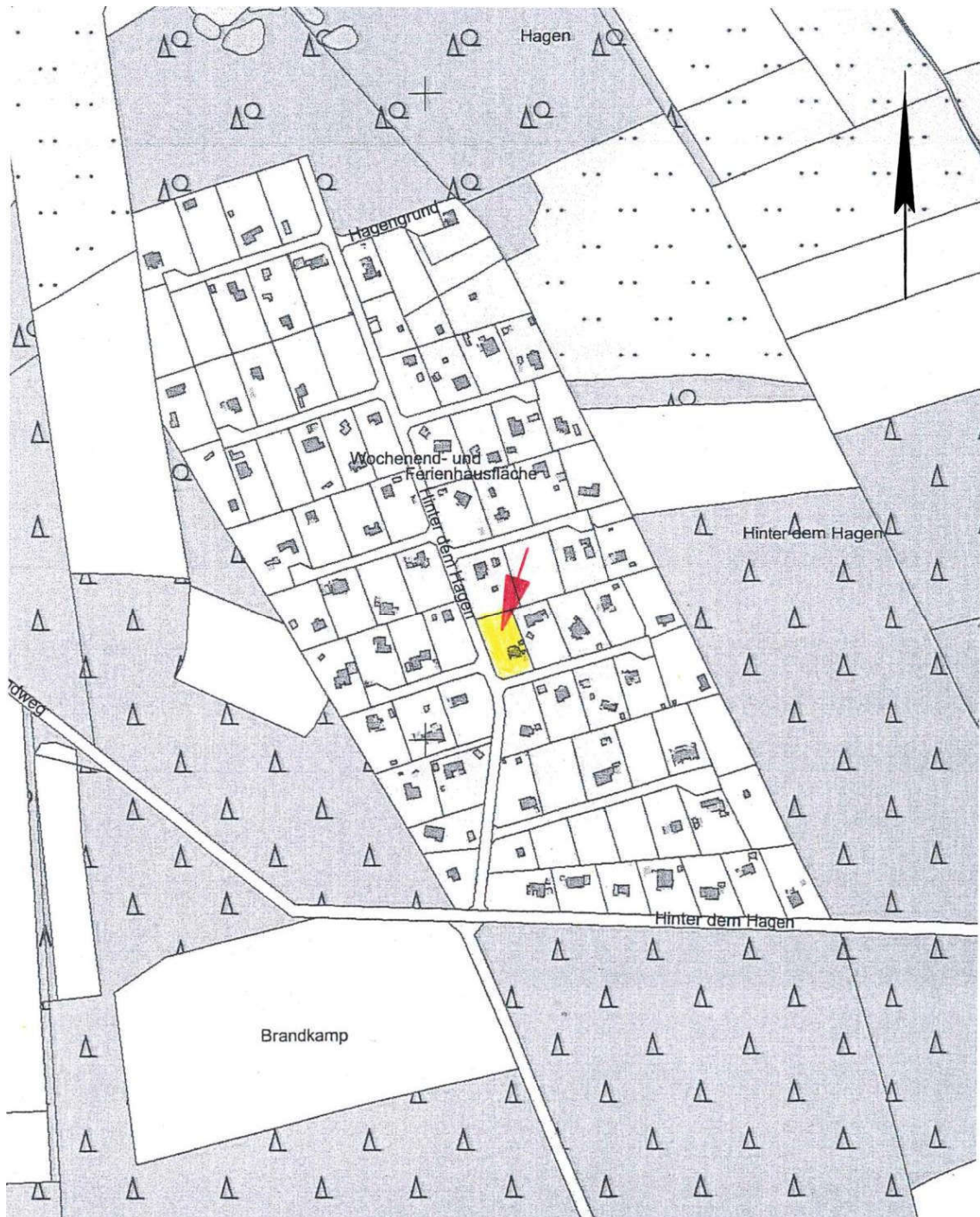

© 2025 Landesamt für Geoinformation und Landesvermessung Niedersachsen

Quelle: Auszug aus den Geobasisdaten der Niedersächsischen Vermessungs- und Katasterverwaltung

Übersichtskarte
Maßstab ~ 1:5000

Dipl.-Ing. Friedhelm Birr

von der Industrie- und Handelskammer Lüneburg-Wolfsburg
öffentlich bestellter und vereidigter Sachverständiger
für die Bewertung von bebauten und unbebauten Grundstücken

Räber Weg 15 • 29556 Suderburg • Tel. 05826/8139 • Fax 05826/8500

5.2 Liegenschaftskarte

5.3 Bodenrichtwertkarte

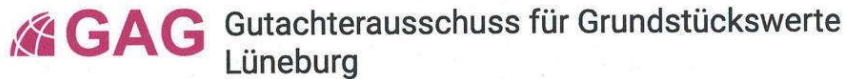

Auszug aus der Bodenrichtwertkarte (Erstellt am 15.07.2025)

Bodenrichtwertkarte Bauland auf der Grundlage der aktuellen amtlichen Geobasisdaten
Stichtag: 01.01.2025

Adresse: Hinter dem Hagen 56, 29389 Bad Bodenteich - Schafwedel
Gemarkung: 2679 (Schafwedel), Flur: 2, Flurstück: 52/22



Quelle: © Oberer Gutachterausschuss für
Grundstückswerte Niedersachsen 2025,
dl-de/by-2-0 (www.govdata.de/dl-de/by2-0),
<https://immobilienmarkt.niedersachsen.de>

Auszug aus der Bodenrichtwertkarte

Dipl.-Ing. Friedhelm Birr
von der Industrie- und Handelskammer Lüneburg-Wolfsburg
öffentlich bestellter und vereidigter Sachverständiger
für die Bewertung von bebauten und unbebauten Grundstücken
Räber Weg 15 • 29556 Suderburg • Tel. 05826/8139 • Fax 05826/8500

5.5 Bauzeichnungen/ Skizzen

auf Grundlage der behördlichen Bauakten, nur zu Übersichtszwecken; Einzelmaße und Details wurden hier ausdrücklich nicht überprüft; maßgeblich sind dazu die Ausführungen im Gutachtentext!

Der Zutritt wurde nicht gestattet !

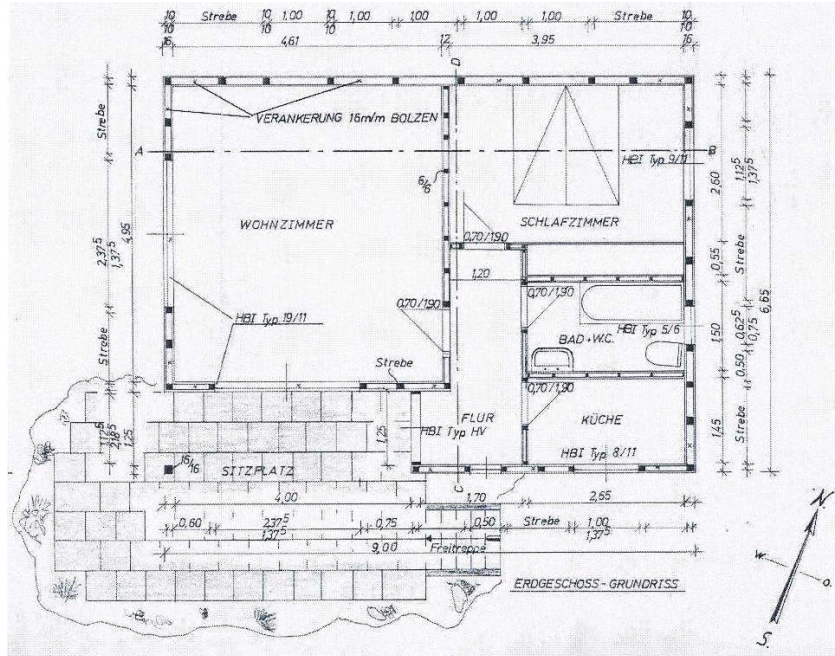

Grundriss-Skizze Erdgeschoss

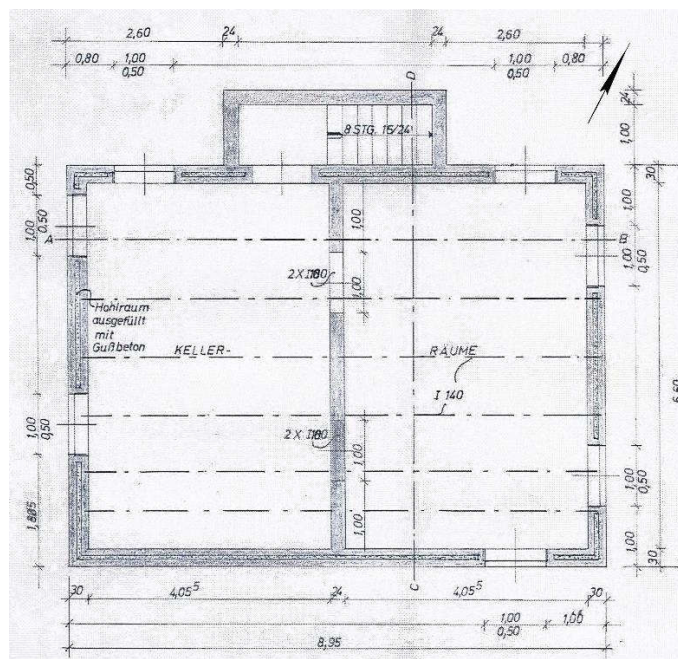

Grundriss-Skizze Kellergeschoss

Dipl.-Ing. Friedhelm Birr

von der Industrie- und Handelskammer Lüneburg-Wolfsburg
öffentlich bestellter und vereidigter Sachverständiger
für die Bewertung von bebauten und unbebauten Grundstücken

Räber Weg 15 • 29556 Suderburg • Tel. 05826/8139 • Fax 05826/8500

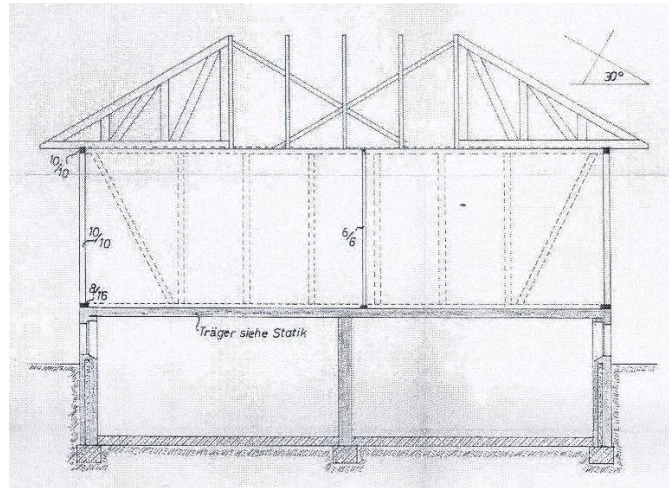

Schnitt-Skizze

5.6 Brutto-Grundfläche

nach den behördlichen Bauzeichnungen (kein Zutritt!); in Anlehnung an DIN 277 i.V.m. den Ergänzungen lt. Anlage 4 I.2 der ImmoWertV)

<u>Kellergeschoss:</u>	8,95	x	6,60	=	59,07	59,07
<u>Erdgeschoss:</u>	9,00	x	6,65	=	59,85	<u>59,85</u>
						118,92
						<u>~ 119 m²</u>

5.7 Wohnfläche

aus der Bauakte übernommen (kein Zutritt!))

<u>WOHNBARE NUTZFLÄCHE</u>	
WOHNZIMMER:	22,82 m ²
SCHLAFZIMMER:	10,27 "
BAD + W.C.:	3,98 "
KÜCHE:	3,84 "
FLUR:	<u>5,01 "</u>
<u>INSGESAMT:</u>	<u>45,92 m²</u>

Die vorstehende Flächenzusammenstellung aus der Bauakte zur Errichtung des Wochenendhauses habe ich nach der Bauzeichnung stichprobenartig überprüft. Gemäß der Wohnflächenverordnung, die dieser Wertermittlung als Grundlage dient, sind die Grundflächen von unbeheizbaren Wintergärten, Schwimmbädern und ähnlichen nach allen Seiten geschlossenen Räumen zur Hälfte und solche von Balkonen, Loggien, Dachgärten und Terrassen sind in der Regel zu einem Viertel, höchstens jedoch zur Hälfte anzurechnen. So setze ich unter Würdigung der vorhandenen Terrasse die in diesem Gutachten bewertungstechnisch zugrunde zu legende Wohnfläche mit **50 m²** an.

Dipl.-Ing. Friedhelm Birr

von der Industrie- und Handelskammer Lüneburg-Wolfsburg
 öffentlich bestellter und vereidigter Sachverständiger
 für die Bewertung von bebauten und unbebauten Grundstücken
 Räber Weg 15 • 29556 Suderburg • Tel. 05826/8139 • Fax 05826/8500

5.8 Fotodokumentation



**Foto 1: Südansicht
aufgenommen am 10.04.2025**



**Foto 2: Westansicht
aufgenommen am 10.04.2025**



**Foto 3: nördlicher Grundstücksbereich, Südwestansicht
aufgenommen am 10.04.2025**