

über den Verkehrswert gemäß § 194 Baugesetzbuch für das
mit einem Wohngebäude mit Nebengebäude bebaute Grundstück in
26409 Wittmund, Mühlenstraße 59



Auftraggeber: Amtsgericht Wittmund,
Am Markt 11, 26409 Wittmund

Wertermittlungsstichtag: 21.12.2024

Qualitätsstichtag: 21.12.2024

Verkehrswert: 165.000 €

Sachverständiger: Herr Hartmut Duis
Diplom-Sachverständiger (DIA)
Von der IHK für Ostfriesland und Papenburg öffentlich
bestellter und vereidigter Sachverständiger für die Be-
wertung von bebauten und unbebauten Grundstücken
einschließlich Mieten und Pachten

1. ALLGEMEINE ANGABEN	3
1.1 Auftragsdaten	3
1.2 Beantwortung der Fragen des Amtsgerichts	4
1.3 Wertermittlungsstichtag	5
1.4 Qualitätsstichtag	5
1.5 Umfang der Sachverhaltsfeststellungen	5
1.6 Unterlagen	6
1.7 Erklärungen / Hinweise	6
BESCHREIBUNG DES WERTERMITTLUNGSOBJEKTES	7
1.8 Lagemerkmale	7
1.8.1 Makrolage	7
1.8.2 Nachbarschaft	7
1.8.3 Verkehrsanbindung	9
1.8.4 Öffentliche Einrichtungen	9
1.8.5 Umwelteinflüsse	9
1.8.6 Sonstiges	9
1.8.7 Wohnlage	9
1.9 Rechtliche Gegebenheiten	10
1.9.1 Bauleitplanung	10
1.9.2 Art und Maß der baulichen Nutzung	10
1.9.3 Abgabenrechtlicher Zustand	10
1.9.4 Grundbuchbestand	11
1.9.5 Eigentumsverhältnisse	11
1.9.6 Rechte und Belastungen	11
1.10 Tatsächliche Eigenschaften und sonstige Beschaffenheit	12
1.10.1 Grundstücksgroße und -zuschnitt	12
1.10.2 Nutzung	12
1.10.3 Bauordnungsrechtlicher Zustand	12
1.10.4 Erschließungszustand	12
1.10.5 Bodenbeschaffenheit	12
1.10.6 Hauptgebäude (Wohnhaus)	13
1.10.7 Nebengebäude (Garage)	17
1.10.8 Außenanlagen	19
1.10.9 Ertragsverhältnisse	19
1.11 Künftige Entwicklungen	19
1.11.1 Demographische Entwicklung	19
1.11.2 Weitere künftige Entwicklungen	20
1.12 Entwicklungszustand	20
2. ERMITTLUNG DES VERKEHRSWERTES	21
2.1 Grundlagen	21
2.1.1 Definition des Verkehrswertes	21
2.1.2 Kaufpreissammlung	21
2.1.3 Rechts- und Verwaltungsvorschriften	21
2.1.4 Literatur	22

2.1.5 Internetquellen	22
2.2 Wertermittlungsverfahren	22
2.2.1 Zur Verfügung stehende Wertermittlungsverfahren	22
2.2.2 Ablauf der Wertermittlungsverfahren	23
2.2.3 Wahl des Wertermittlungsverfahrens	23
2.3 Bodenwert	24
2.4 Sachwertverfahren	26
2.4.1 Vorläufiger Sachwert der baulichen Anlagen	27
2.4.2 Sachwert der baulichen Außenanlagen und der sonstigen Anlagen	29
2.4.3 Vorläufiger Sachwert	30
2.4.4 Marktangepasster vorläufiger Sachwert des Grundstücks	30
2.4.5 Besondere objektspezifische Grundstücksmerkmale	31
2.4.6 Sachwert des Grundstücks	32
2.5 Vergleichswertverfahren	33
2.6 Verkehrswert	38

- Anlagen:
- Berechnung der Brutto-Grundflächen
 - Berechnung der Wohn- und Nutzflächen
 - Auszug aus der Liegenschaftskarte
 - Auszug aus der Bodenrichtwertkarte
 - Luftbilder
 - Auszug aus dem Baulastenverzeichnis
 - Fotografien
 - Grundrisszeichnungen

1. Allgemeine Angaben

1.1 Auftragsdaten

Auftraggeber/-in:	Amtsgericht Wittmund, Am Markt 11, 26409 Wittmund
Geschäftsnummer:	311 K 18/24
Datum des Auftrages:	26.11.2024
Verwendungszweck:	Wertermittlung gem. § 74 a Abs. 5 ZVG (Zwangsversteigerungsgesetz)
Besonderheiten:	Feuchtigkeitsschäden im inneren, Niveauunterschiede, teilweise niedrige Deckenhöhen und gefangene Räume zwei Wohneinheiten
Ortsbesichtigung durch den Gutachter am:	21.12.2024
weitere Teilnehmer/-innen:	Vater des Eigentümers Bruder des Eigentümers

1.2 Beantwortung der Fragen des Amtsgerichts

1. Sind Mieter oder Pächter vorhanden ?

Das Bewertungsobjekt ist am Wertermittlungstichtag im Erdgeschoss offensichtlich vom Vater des Grundstückseigentümers bewohnt. Die Wohnung im Obergeschoss steht leer. Das Mietverhältnis mit dem Vater des Eigentümers wurde zum 28.02.2025 gekündigt.

2. Wird ein Gewerbebetrieb geführt (Art und Inhaber) ?

Das Bewertungsobjekt wird am Wertermittlungstichtag offensichtlich als Wohnhaus genutzt und ist bewohnt; es wird offensichtlich kein Gewerbebetrieb geführt.

3. Sind Maschinen oder Betriebseinrichtungen vorhanden, die nicht mit geschätzt werden (Art und Umfang) ?

Am Wertermittlungstichtag befanden sich keine Maschinen oder Betriebseinrichtungen im Bewertungsobjekt.

4. Besteht Verdacht auf Hausschwamm ?

Der echte Hausschwamm ist ein holzerstörender Pilz mit erheblichem Gefahrenpotenzial für das in Wohngebäuden verbaute Holz. Innerhalb des Bewertungsobjektes konnte an den einsehbaren Bauteilen **kein** Verdacht auf Hausschwamm festgestellt werden.

5. Bestehen baubehördliche Beschränkungen oder Beanstandungen ?

Auf dem Bewertungsobjekt befinden sich, soweit erkennbar, ausschließlich Gebäudeteile aus dem Ursprungsbaujahr entsprechend der baubehördlich geprüften Zeichnungen. Es bestehen **keine** baubehördlichen Beschränkungen oder Beanstandungen.

6. Liegt ein Energieausweis vor ?

Es liegt kein Energieausweis vor..

7. Ist ein Verwalter oder eine Verwalterin nach dem Wohnungseigentumsgesetz (WEG) vorhanden ?

Bei dem Bewertungsobjekt handelt es sich nicht um ein Wohnungs- oder Teileigentumsrecht nach dem WEG. Somit ist kein Verwalter nach dem WEG vorhanden.

8. Sind Altlasten (z.B. Bodenverunreinigungen oder Kampfmittel) bekannt ?

Laut schriftlicher Auskunft vom 11.12.2024 des Landkreises Wittmund liegt kein Verdacht auf Altlasten vor.

1.3 Wertermittlungstichtag

Der Zeitpunkt, auf den sich die Wertermittlung hinsichtlich des Wertniveaus bezieht, ist auftragsgemäß der 21.12.2024 (Tag der Ortsbesichtigung).

Das Wertniveau (allgemeine Wertverhältnisse) bestimmt sich nach der Gesamtheit der am Wertermittlungstichtag für die Preisbildung von Grundstücken im gewöhnlichen Geschäftsverkehr maßgeblichen Umstände wie nach der allgemeinen Wirtschaftslage, den Verhältnissen am Kapitalmarkt sowie den wirtschaftlichen und demographischen Entwicklungen des Gebietes.

1.4 Qualitätsstichtag

Der Qualitätsstichtag ist der Zeitpunkt, auf den sich der für die Wertermittlung maßgebliche Grundstückszustand bezieht. Er entspricht im Regelfall dem Wertermittlungstichtag, es sei denn, dass aus rechtlichen oder sonstigen Gründen der Zustand des Grundstücks zu einem anderen Zeitpunkt maßgebend ist.

Im vorliegenden Fall entspricht der Qualitätsstichtag dem Wertermittlungstichtag (21.12.2024).

1.5 Umfang der Sachverhaltsfeststellungen

Feststellungen hinsichtlich des Bauwerkes und des Bodens wurden nur insoweit getroffen, wie sie für die Wertermittlung von Bedeutung sind. Untersuchungen des Baugrundes und sonstige bauphysikalische oder chemische Spezialuntersuchungen wurden nicht durchgeführt. Der Wertermittlung werden die Umstände zugrunde gelegt, die im Rahmen einer ordnungsgemäßen und angemessenen Erforschung des Sachverhaltes, vor allem bei der örtlichen Besichtigung, erkennbar waren oder sonst bekannt geworden sind. Bei der örtlichen Besichtigung werden u. a.:

- vorhandene Abdeckungen von Wand-, Boden- und Deckenflächen nicht entfernt,
- die Funktionsfähigkeit von Fenstern, Türen, Heizung, Elektroinstallationen, Warmwasserbereitung, Wasser- und Abwasserrohre usw. nicht ausdrücklich geprüft,
- Wärmedämmungen an Dach, Decken und an Wänden sowie die Funktionsfähigkeit von horizontalen und vertikalen Sperrschichten nicht geprüft,
- Schadensfeststellungen bei Verdacht auf Hausschwamm und Hausbock bezüglich Umfang und Sanierungskosten nicht getroffen (hierzu muss ggf. ein Fachsachverständiger gehört werden),
- Feststellungen an eingebauten umweltbelastenden Bauteilen (Asbestbestandteile, formaldehydhaltige Bauteile o. Ä.) nicht getroffen (hierzu muss ggf. ein Fachsachverständiger gehört werden),
- keine Schallschutzprüfungen durchgeführt (hierzu muss ggf. ein Fachsachverständiger gehört werden),
- keine Untersuchungen im Hinblick auf die Tragfähigkeit des Bodens oder auf eventuell vorhandene Altlasten vorgenommen (hierzu muss ggf. ein Fachsachverständiger gehört werden),
- die baurechtliche Zulässigkeit der vorhandenen Gebäude nicht geprüft (hierzu muss im Zweifelsfall die zuständige Baugenehmigungsbehörde beteiligt werden).

1.6 Unterlagen

Bei der Erstellung des Gutachtens standen dem Gutachter folgende Unterlagen zur Verfügung:

- Auszug aus der Liegenschaftskarte vom Katasteramt Wittmund
- Bauakte der Stadt Wittmund
- Auszug aus dem Grundbuch von Wittmund Blatt 3841 des Amtsgerichts Wittmund vom 27.11.2024
- Unterlagen über die Bauleitplanung der Stadt Wittmund vom 10.12.2024
- Angaben zur Erschließung und Erschließungskosten von der Stadt Wittmund vom 10.12.2024
- Schriftlicher Auszug aus dem Baulastenverzeichnis des Landkreises Wittmund vom 02.01.2025
- Auszug aus dem Altlastenverzeichnis des Landkreises Wittmund vom 11.12.2024
- Auszug aus der Bodenrichtwertkarte vom 21.12.2024
- Grundstücksmarktbericht 2024 des Gutachterausschusses für Grundstückswerte Aurich
- Fotografische Aufnahmen des Objektes
- Aufzeichnungen vom Ortstermin

1.7 Erklärungen / Hinweise

Es wird versichert, dass das Gutachten unparteiisch, ohne Rücksicht auf ungewöhnliche oder persönliche Verhältnisse und ohne eigenes Interesse am Ergebnis nach bestem Wissen und Gewissen erstellt worden ist.

Urheberschutz, alle Rechte vorbehalten. Das Gutachten ist nur für den Auftraggeber und den angegebenen Zweck bestimmt. Eine Vervielfältigung oder Verwertung durch Dritte ist nur mit schriftlicher Genehmigung des unterzeichnenden Sachverständigen zulässig. Eine Haftung gegenüber Dritten wird hiermit ausdrücklich ausgeschlossen.

Beschreibung des Wertermittlungsobjektes

Nachfolgend wird das Wertermittlungsobjekt mit den wesentlichen, für die Wertermittlung bedeutsamen Merkmalen beschrieben.

1.8 Lagemerkmale

1.8.1 Makrolage

Die Stadt Wittmund ist Hauptort des gleichnamigen Landkreises.

Der Landkreis Wittmund mit dem Verwaltungssitz in der Stadt Wittmund liegt im Nordwesten Niedersachsens und besitzt etwa 57.000 Einwohner. Die Fläche des Landkreises beträgt ca. 650 km², welche sich auf die Festlandsgemeinden sowie die Nordseeinseln Spiekeroog und Langeoog verteilen. Neben Dienstleistungen und Landwirtschaft trägt der Tourismus - insbesondere auf den Nordseeinseln und in den Küstenorten - nicht unwesentlich zur Wirtschaftskraft des Landkreises bei.

1.8.2 Nachbarschaft

Das Wertermittlungsobjekt liegt in der Stadt Wittmund an der Mühlenstraße in unmittelbarer Nähe zum Zentrum der Stadt (Rathaus / Marktplatz).

Übersichtskarten

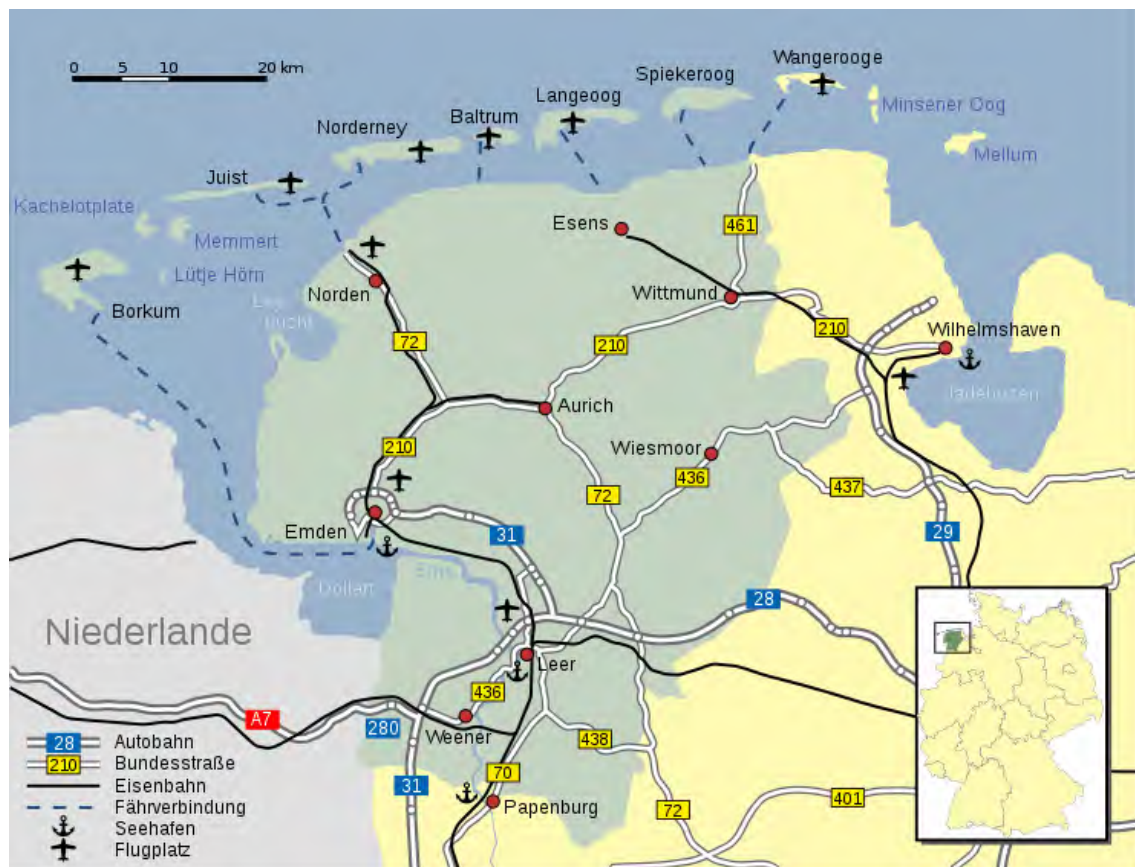

Quelle: © NordNordWest by wikipedia.de



Quelle: © OpenStreetMap Stand vom 30.01.2025

Die genaue Lage in Bezug auf die nähere Umgebung und die Form des Wertermittlungsobjektes sind aus den Auszügen aus der Liegenschaftskarte und der Bodenrichtwertkarte (s. Anlagen) zu ersehen.

1.8.3 Verkehrsanbindung

Die nächstgelegene Fernstraße ist in ca. 0,5 km Entfernung die Bundesstraße B 210, welche von Wilhelmshaven im Osten nach Emden im Westen verläuft sowie die Bundesstraße B 461, welche von Carolinensiel im Norden nach Wittmund im Süden verläuft. Der nächste Autobahnanschluss (Anschlussstelle Wilhelmshavener Kreuz auf die A 29) befindet sich in östlicher Richtung in ca. 20 km Entfernung.

Der nächstgelegene Bahnhof befindet sich in Wittmund. Die Entfernung dorthin beträgt ca. 0,1 km.

1.8.4 Öffentliche Einrichtungen

Bei der Stadt Wittmund handelt es sich um ein Mittelzentrum mit ca. 20.300 Einwohnern und den entsprechenden Infrastruktureinrichtungen.

Kindergärten, allgemein- und weiterbildende Schulen sind in der Stadt Wittmund vorhanden.

In Wittmund gibt es verschiedene Allgemeinmediziner und Fachärzte sowie ein Krankenhaus.

1.8.5 Umwelteinflüsse

Aufgrund der Lage an der örtlichen Durchgangsstraße mit mittlerem Verkehrsaufkommen ist mit üblichem Verkehrslärm zu rechnen.

Während der Ortsbesichtigung wurden keine weiteren außergewöhnlichen Immissionen festgestellt.

In ca. 100m verläuft eine Bahnlinie.

1.8.6 Sonstiges

Das Wertermittlungsobjekt liegt nicht in einem der durch die Niedersächsische Mieterschutzverordnung festgelegten Gebiete, in denen die ausreichende Versorgung der Bevölkerung mit Mietwohnungen zu angemessenen Bedingungen besonders gefährdet ist.

Aus diesem Grunde trifft etwa die Regelung nach § 556d Abs. 2 BGB (sogenannte "Mietpreisbremse") für das Wertermittlungsobjekt nicht zu.

1.8.7 Wohnlage

Das Wertermittlungsobjekt liegt in einer Siedlungslage der ca. 1950er Jahre. Aufgrund der in den Abschnitten 1.9.1 bis 1.9.5 beschriebenen Lagemerkmale ist die Wohnlage insgesamt als mittel einzustufen.

1.9 Rechtliche Gegebenheiten

1.9.1 Bauleitplanung

Flächennutzungsplan

Im Flächennutzungsplan der Stadt Wittmund liegt das zu bewertende Grundstück in einem Gebiet, das als „Wohnbaufläche“ dargestellt ist.

Bebauungsplan

Für den Bereich des Wertermittlungsobjektes liegt kein rechtskräftiger Bebauungsplan vor.

Sonstige planungsrechtliche Einschätzung

Nach Auskunft der Kommune handelt es sich um einen Bereich, der nach § 34 BauGB (Zulässigkeit von Vorhaben innerhalb der im Zusammenhang bebauten Ortsteile) zu beurteilen ist. Eine Innenbereichssatzung (§ 34 (4) BauGB) liegt nicht vor.

1.9.2 Art und Maß der baulichen Nutzung

Art und Maß der baulichen oder sonstigen Nutzung ergeben sich in der Regel aus den für die planungsrechtliche Zulässigkeit von Vorhaben maßgeblichen §§ 30 - 35 des Baugesetzbuches und den sonstigen Vorschriften, die die Nutzbarkeit betreffen. Wird vom Maß der zulässigen Nutzung in der Umgebung regelmäßig abgewichen, ist die Nutzung maßgeblich, die im gewöhnlichen Geschäftsverkehr zugrunde gelegt wird.

Im vorliegenden Fall bestimmen sich die Art und das Maß der baulichen Nutzung nach der Eigenart der näheren Umgebung (§ 34 BauGB). Danach ist nach Einschätzung des Gutachters eine eingeschossige Wohnhausbebauung in offener Bauweise möglich.

1.9.3 Abgabenrechtlicher Zustand

Für den abgabenrechtlichen Zustand des Grundstücks ist die Pflicht zur Entrichtung von nichtsteuerlichen Abgaben maßgebend.

Erschließungsbeiträge

Im Bereich des Bewertungsobjektes gelten die Grundstücke mit der Erschließung über die Mühlenstraße nach Auskunft der Stadt Wittmund als endgültig erschlossen im Sinne des Baugesetzbuches. Nach Auskunft derselben sind für dieses Wertermittlungsobjekt Erschließungsbeiträge nach dem Baugesetzbuch und Beiträge nach dem Kommunalabgabengesetz für die vorhandenen Anlagen nicht mehr zu zahlen. Straßenausbaubeiträge sind laut Auskunft der Stadt Wittmund in naher Zukunft nicht zu erwarten.

Öffentliche Forderungen

Da mögliche anhängige öffentliche grundstücksbezogene Forderungen (z. B. Kanalbaubeiträge, Grundsteuer, etc.) über das Zwangsversteigerungsverfahren bedient werden müssen, sind diese für einen Ersterher im Zwangsversteigerungsverfahren unschädlich und bleiben somit bei der Verkehrswertermittlung für das Zwangsversteigerungsverfahren unberücksichtigt.

1.9.4 Grundbuchbestand

Das Bewertungsobjekt ist verzeichnet im Grundbuch von Wittmund Blatt 3841 unter lfd. Nr. 1 des Bestandsverzeichnisses. Die Katasterbezeichnung lautet Flurstück 32/4 der Flur 13 der Gemarkung Wittmund. Wirtschaftsart und Lage sind mit „Gebäude- und Freifläche, Mühlenstr. 59“ und die Größe mit 389 m² angegeben.

1.9.5 Eigentumsverhältnisse

In Abteilung I des vorgenannten Grundbuchs ist ein Eigentümer eingetragen.

1.9.6 Rechte und Belastungen

Als wertbeeinflussende Rechte und Belastungen kommen insbesondere Dienstbarkeiten, Nutzungsrechte, Baulasten sowie wohnungs- und mietrechtliche Bindungen in Betracht.

Eintragungen im Grundbuch

In Abteilung II des Grundbuchs (Lasten und Beschränkungen) sind keine Eintragungen enthalten.

Eventuelle Eintragungen in Abteilung III des Grundbuchs (Hypotheken, Grundschulden, Rentenschulden) sind ohne Einfluss auf den Verkehrswert.

Baulasten

Nach schriftlicher Auskunft des Landkreises Wittmund vom 02.01.2025 enthält das Baulastenverzeichnis eine Abstandsbaulast (siehe Anlage).

Nach Auffassung des unterzeichneten Sachverständigen stellt diese Eintragung keine Minderung des Wertes des Bewertungsobjektes dar, da der Bereich mit dem Nebengebäude auf das sich die Baulast bezieht offensichtlich nicht mehr zum Bewertungsobjekt gehört.

Denkmalschutz

Nach Auskunft der Stadt Wittmund ist das Wertermittlungsobjekt nicht in das Verzeichnis der Kulturdenkmale (Teil I – Baudenkmale) eingetragen.

Sonstige Rechte und Belastungen

Anhaltspunkte für werterhöhende Rechte zugunsten des Wertermittlungsobjektes oder wertrelevante Belastungen oder sonstige Beeinträchtigungen zu Lasten des Wertermittlungsobjektes sind nicht bekannt geworden. Dieses bezieht sich auch auf die Zulässigkeit der vorhandenen baulichen Anlagen.

1.10 Tatsächliche Eigenschaften und sonstige Beschaffenheit

1.10.1 Grundstücksgröße und -zuschnitt

Das 389 m² große Wertermittlungsobjekt ist ungefähr rechteckig geformt. Die mittlere Breite beträgt ca. 15 m und die mittlere Tiefe ca. 25 m. Die genaue Form des Wertermittlungsobjektes ist aus dem Auszug aus der Liegenschaftskarte (s. Anlagen) zu ersehen.

1.10.2 Nutzung

Das Wertermittlungsobjekt ist mit einem Wohnhaus und einem massiven Nebengebäude (Garage) bebaut. Die erforderliche innere Erschließung (Wege) und die Stellplätze sind mit Betonsteinpflaster und Rasengitterlochsteinen befestigt. Der nicht überbaute und nicht befestigte Bereich des Wertermittlungsobjektes ist als Rasenfläche angelegt.

1.10.3 Bauordnungsrechtlicher Zustand

Dem Sachverständigen liegen Bauunterlagen (Bauschein Nr. 430/61, 1079/65, 139/70 und 492 bzw. 925/75 der Stadt Wittmund) vor, aus denen sich ergibt, dass sämtliche aufstehenden Baulichkeiten bauordnungsrechtlich genehmigt sind. Eine Gewähr für deren Zulässigkeit kann dennoch nicht übernommen werden.

1.10.4 Erschließungszustand

Das Wertermittlungsobjekt wird durch die Mühlenstraße erschlossen. Dabei handelt es sich um eine einspurige Straße mit einseitigem Rad-/Fußweg. Die Straßenfläche ist mit einer Bitumendecke versehen. Der Rad-/Fußweg ist gepflastert..

Die folgenden Ver- und Entsorgungseinrichtungen sind in der Straße vorhanden:
Kanal-, Strom-, Erdgas-, Wasseranschluss

1.10.5 Bodenbeschaffenheit

Das Wertermittlungsobjekt ist eben. Der Gutachter geht von einer normalen Eignung als Baugrund aus, da Anhaltspunkte für Mängel in der Bodengüte nicht bekannt geworden sind. Auch liegen dem Gutachter keine Hinweise auf schädliche Bodenveränderungen (Altlasten) vor.

1.10.6 Hauptgebäude (Wohnhaus)

Die Angaben der Gebäudeschreibung wurden bei der örtlichen Besichtigung ermittelt oder ergänzt. Die Beschreibungen von nicht sichtbaren Bauteilen beruhen auf Angaben, Unterlagen oder Annahmen von bauzeittypischen Ausführungen. Die Ausstattungsangaben beziehen sich auf die dominierenden, wertbestimmenden Merkmale; sie können in Teilbereichen abweichen. Die Gebäudebeschreibung erfolgt stichwortartig ohne Anspruch auf Vollständigkeit. Feststellungen werden nur soweit getroffen, wie sie augenscheinlich erkennbar und aus der Sicht des Gutachters nachhaltig wertrelevant sind.

Gebäudeart: Gebäudetyp: Wohnhaus in konventioneller Bauweise,
Gebäudetyp nach NHK 2010: 1.21

Geschosse: Erdgeschoss, Dachgeschoss

Unterkellerung: nicht unterkellert

Dachgeschossausbau: voll ausgebaut

Baujahr(e): nicht bekannt; überwiegend saniert um 2021;
gemäß Angabe von Vater und Bruder des Eigentümers

Größe: Bruttogrundfläche: ca. 180 m² (geschätzt nach Aufmaß innen)

Wohnfläche: ca. 130 m² (Berechnungen s. Anlage)

Nutzfläche: ca. 50 m² (geschätzt)

Raumaufteilung:

im Erdgeschoss (EG): 3 Zimmer, Küche, Bad, Flur

im Dachgeschoss (DG): 3 Zimmer, Bad, Flur

Einstufung / Besonderheiten: Die Raumaufteilung ist zweckmäßig und überwiegend zeitgemäß. Teilweise sind gefangene Räume und niedrigen Deckenhöhen sowie Niveauunterschiede in den Räumen vorhanden

Bauweise, Baugestaltung, Ausstattung und Qualität:

Außenwände: zweischaliges Mauerwerk mit Putz und Anstrich mit Kalksandsteinen als Innenschale, keine Dämmung

Dach: Satteldach mit Betondachsteinen, kein Drempel, Spitzboden voll ausgebaut, Dachdämmung (ca. 2021), Zinkblechrinnen/-fallrohre

Außentüren: Haupteingangstür: Kunststoffrahmentür, mit Lichtausschnitt und Zweifachverglasung, mittlere Qualität der ca. 2020er Jahre

Fenster:	Kunststoffrahmenfenster, mit Zweifachverglasung, ohne Fenstersprossen, überwiegend mit Außenrolläden, insgesamt mittlere Qualität der ca. 2020er Jahre
Innenwände:	<p>Innenwände massiv mit Putz, Wandbekleidung überwiegend mit Tapete und Anstrich</p> <p>Wandfliesen in den Sanitärbereichen raumhoch, Fliesenspiegel in der Küche, insgesamt in mittlerer Qualität und zeitgemäßer Optik</p>
Innentüren:	überwiegend übliche Holzfüllungstüren in Holz- zargen
Geschossdecken / Fußböden:	<p>Sohlplatte im Erdgeschoss mit Estrichfußboden im Erdgeschoss</p> <p>Holzbalkendecke über dem Erdgeschoss mit Estrichfußboden im Obergeschoss</p> <p>fehlender Tritt- und Luftschallschutz</p> <p>Deckenverkleidung überwiegend mit Tapete</p>
Geschosstreppe:	keine Geschosstreppe im Gebäude, offene Stahl- treppe mit Stahlstufen in üblicher Art und Ausführung außen am Gebäude
Fußbodenbelag:	<p>überwiegend Vinylboden, in üblicher Art und Ausführung</p> <p>Bodenfliesen im Sanitärbereich in üblicher Art und Ausführung und zeitgemäßer Optik</p>
Sanitäreinrichtungen:	<p>Bad im Erdgeschoss mit WC, Einzelwaschbecken, bodengleicher Dusche und Badewanne,</p> <p>Bad im Obergeschoss mit WC, Einzelwaschbecken und Dusche,</p> <p>jeweils mittlerer Standard der ca. 2001er Jahre</p> <p>keine Fußbodenerwärmung</p>
Heizung:	Erdgaszentralheizung, (Baujahr ca. 2021), zentrale Warmwasserversorgung mit Speicher, Flachheizkörper in den Räumen
Technische Ausstattung:	übliche Anzahl an Steckdosen, Schaltern und Lichtauslässen mit zeitgemäßer Sicherungstechnik
Einbaumöbel:	Einbauküchen nicht mitbewertet

Besondere Bauteile: Eingangspodest gemauert
 Stahlaussentreppe
 Schleppdachgaube

Zustand und Qualitätseinstufung:

Baumängel / Bauschäden: - Mängel an der Horizontalsperre,
Einstufung des Zustandes: mittel (durchschnittlich)
(dem Alter entsprechend)
Einstufung der Ausstattung: mittel
 Gebäudestandard gem. ImmoWertV: 2,5

Energieausweis / Einstufung der energetischen Eigenschaften:

Es liegt für das Wertermittlungsobjekt kein Energieausweis vor. Aussagen zur Energie-Effizienz des zu bewertenden Gebäudes, die geeignet wären, den Energieausweis zu ersetzen, werden nicht getätigt.

Ermittlung der Restnutzungsdauer

Die Restnutzungsdauer ist die Zahl der Jahre, in denen die baulichen Anlagen bei ordnungsgemäßer Bewirtschaftung voraussichtlich noch wirtschaftlich genutzt werden können. Durchgeführte Instandsetzungen oder Modernisierungen oder unterlassene Instandhaltungen oder andere Gegebenheiten können die Restnutzungsdauer verlängern oder verkürzen. Modernisierungen sind beispielsweise Maßnahmen, die eine wesentliche Verbesserung der Wohn- oder sonstigen Nutzungsverhältnisse oder wesentliche Einsparungen von Energie oder Wasser bewirken.

Gesamtnutzungsdauer (gemäß vorliegendem Sachwertmodell):

70 Jahre

bisheriges Alter:

unbekannt

Modernisierungen:
(Zeit / Umfang)

2021 Dacherneuerung (Verbesserung der Wärmedämmung durch Einbringen von Steinwolle von innen inklusive Erneuerung der Innenschale) Dachpfannen wurden nicht erneuert, 2021 Modernisierung der Fenster und Außentüren, 2021 Modernisierung der Leitungssysteme (Strom, Gas, Wasser, Abwasser), 2021 Modernisierung der Heizungsanlage inklusive der Heizkörper und Heizungsrohre), Modernisierung der Bäder (Erneuerung der Leitungen, der Fliesen inklusive des Estrichboden, der Heizkörper, der Sanitärartikel), 2021 Modernisierung des Innenausbaus, z.B. Decken, Fußböden

Modernisierungsgrad (gemäß Anlage 2 der ImmoWertV):

überwiegend modernisiert

ermittelte Restnutzungsdauer:

25 Jahre

Die Restnutzungsdauer wurde anhand des Modells zur Ableitung der wirtschaftlichen Restnutzungsdauer für Wohngebäude unter Berücksichtigung von Modernisierungen (Anlage 2 der ImmoWertV) sachverständig bestimmt.

1.10.7 Nebengebäude (Garage)

Die Erläuterungen zur Gebäudebeschreibung des Kapitels 2.3.6 treffen analog auch auf die nachfolgende Gebäudebeschreibung zu.

Gebäudeart: Gebäudetyp: Garage in Massivbauweise,
Gebäudetyp nach NHK 2010: 14.1

Geschosse: Erdgeschoss

Unterkellerung: nicht unterkellert

Baujahr(e): 1961, 1975

Größe: Bruttogrundfläche: ca.50 m² (geschätzt)

Raumaufteilung:
im Erdgeschoss (EG): Garage, Wirtschaftsraum

Bauweise, Baugestaltung, Ausstattung und Qualität:

Außenwände:	zweischaliges Mauerwerk mit Verblender, keine Dämmung
Dach:	Flachdach mit Folienabklebung, keine Dachdämmung, Kunststoffrinnen/-fallrohre
Außentore und -türen:	Haupteingang: Stahlschwingtor ohne Antrieb, einfache Qualität der ca. 1970er Jahre Nebeneingangstür: Kunststoffrahmentür der ca. 2000er Jahre
Fenster:	Kunststoffrahmenfenster, mit Zweifachverglasung, ohne Fenstersprossen, ohne Außenrolläden, insgesamt einfache Qualität der ca. 2000er Jahre
Innenwände:	Innenwände massiv mit Putz, Wandbekleidung überwiegend mit Anstrich, teilweise Wandfliesen
Geschossdecken / Fußböden:	Sohlplatte im Erdgeschoss mit Betonfußboden im Erdgeschoss Holzbalkendecke über dem Erdgeschoss Deckenverkleidung überwiegend mit Anstrich
Technische Ausstattung:	geringe Anzahl an Steckdosen, Schaltern und Lichtauslässen mit Sicherungstechnik

Zustand und Qualitätseinstufung:

Baumängel / Bauschäden:	- keine erkennbaren
Einstufung des Zustandes: (dem Alter entsprechend)	mittel (durchschnittlich)
Einstufung der Ausstattung:	mittel Gebäudestandard gem. ImmoWertV: 3

Ermittlung der Restnutzungsdauer

Gesamtnutzungsdauer (gemäß vorliegendem Sachwertmodell):	70 Jahre
bisheriges Alter:	ca. 49 Jahre
Modernisierungsgrad (gemäß Anlage 2 der ImmoWertV):	kleine Modernisierungen im Rahmen der Instandhaltung

ermittelte Restnutzungsdauer: 20 Jahre

Die Restnutzungsdauer wurde analog des Modells zur Ableitung der wirtschaftlichen Restnutzungsdauer für Wohngebäude unter Berücksichtigung von Modernisierungen (Anlage 2 der ImmoWertV) sachverständig bestimmt.

1.10.8 Außenanlagen

Die Erläuterungen zur Gebäudebeschreibung des Kapitels 2.3.6 treffen analog auch auf die nachfolgende Beschreibung der Außenanlagen zu.

Ver- und Entsorgungseinrichtungen: Kanal-, Strom-, Erdgas-, Wasseranschluss

Plattierungen: übliche Plattierung der Auffahrt, der Stellplätze und der Fußwege mit Betonsteinen und Rasenlochsteinen

Terrasse: keine

Einfriedung: übliche Einfriedung

Gartenanlage: übliche Gartengestaltung

Sonstige Nebengebäude: einfacher Carport

Sonstige Anlagen: keine

Einstufung der Außenanlage: üblich

1.10.9 Ertragsverhältnisse

Das Bewertungsobjekt ist am Wertermittlungsstichtag im Erdgeschoss offensichtlich vom Vater des Grundstückseigentümers bewohnt. Die Wohnung im Obergeschoss steht leer. Das Mietverhältnis mit dem Vater des Eigentümers wurde zum 28.02.2025 gekündigt.

Aus diesem Grund werden derzeit keine Mieterträge erzielt.

1.11 Künftige Entwicklungen

Künftige Entwicklungen wie beispielsweise absehbare anderweitige Nutzungen sind zu berücksichtigen, wenn sie mit hinreichender Sicherheit auf Grund konkreter Tatsachen zu erwarten sind.

1.11.1 Demographische Entwicklung

Es besteht in der Stadt Wittmund ein leichter Bevölkerungsrückgang. Im Landkreis Wittmund ist dagegen eine ansteigende Bevölkerungsentwicklung zu beobachten. Die Zuzugsquote lag für die Stadt Wittmund in 2017 mit 6,08 % über der Fortzugsquote mit 5,56 %. Im Landkreis Wittmund überwog die Zuzugsquote mit 5,64 % die Fortzugsquote von 5,00 %. Im Bundesland Niedersachsen und im Bundesgebiet überwog ebenfalls die Zuzugsquote.

Nach www.wegweiser-kommune.de (Zugriff am: 24.06.2019) ist für die Stadt Wittmund für den Zeitraum von 2012 bis 2030 ein Bevölkerungsrückgang von ca. 5,9 % zu erwarten.

Der Anteil der Bevölkerung über 65 Jahren lag in 2017 mit 25,4 % etwas höher als im Kreisgebiet mit 24,2 % und in Niedersachsen mit 21,8 %. Wiederum lag der Bevölkerungsanteil der unter 18-jährigen in 2017 in der Stadt Wittmund mit 16,5 % genauso hoch wie der Anteil im Landkreis Wittmund mit 16,5 % und ähnlich dem in Niedersachsen mit 16,7 %.

Es wird davon ausgegangen, dass die Mieten und die Immobilienwerte sich langfristig auf dem aktuellen Vergleichsniveau halten werden. Die demographische Entwicklung wird bei den entsprechenden Ansätzen der Wertermittlungsverfahren berücksichtigt.

1.11.2 Weitere künftige Entwicklungen

Erkenntnisse bezüglich zukünftiger planungsrechtlicher oder nutzungsrelevanter Entwicklungen, die das Wertermittlungsobjekt in absehbarer Zukunft betreffen könnten, liegen nicht vor. Die Landes-, Regional- und örtlichen Planungen geben keine Hinweise auf künftige abweichende Nutzungen. Aufwertungen oder Einschränkungen im Bereich des Wertermittlungsobjektes sind aktuell nicht zu erwarten.

1.12 Entwicklungszustand

Unter Entwicklungszustand versteht man allgemein die wertmäßige Entwicklungsstufe des Grund und Bodens unter Berücksichtigung planungsrechtlicher und tatsächlicher Wertkriterien. In der Regel hängt der Wert eines Grundstücks direkt von dem objektiven Nutzen ab, den es für den jeweiligen Nutzungsberechtigten erbringt. So reicht diese Wertskala von land- und forstwirtschaftlich genutzten Flächen über Bauerwartungs- und Rohbauland bis zu baureifem Land, welches direkt und unverzüglich der jeweils planungsrechtlich zulässigen Bebauung zugeführt werden kann.

Aus den planungsrechtlichen Festsetzungen bzw. Darstellungen (Abschnitt 2.2.1) und den tatsächlichen Eigenschaften, insbesondere der vorhandenen Erschließung, sowie dem örtlichen Verhalten auf dem Grundstücksmarkt ergibt sich der Grundstückszustand „erschließungsbeitragsfreies baureifes Land für Wohnen im allgemeinen Wohngebiet“.

2. Ermittlung des Verkehrswertes

2.1 Grundlagen

2.1.1 Definition des Verkehrswertes

Der Verkehrswert ist im § 194 BauGB definiert:

„Der Verkehrswert wird durch den Preis bestimmt, der in dem Zeitpunkt, auf den sich die Ermittlung bezieht, im gewöhnlichen Geschäftsverkehr nach den rechtlichen Gegebenheiten und den tatsächlichen Eigenschaften, der sonstigen Beschaffenheit und der Lage des Grundstücks oder des sonstigen Gegenstands der Wertermittlung ohne Rücksicht auf ungewöhnliche oder persönliche Verhältnisse zu erzielen wäre“.

2.1.2 Kaufpreissammlung

Nach § 195 des Baugesetzbuches haben die Notare die beurkundeten Grundstückskaufverträge dem Gutachterausschuss in Abschrift zu übersenden. Auf der Grundlage der Kaufverträge wird eine Kaufpreissammlung geführt. Die Kaufpreissammlung ermöglicht dem Gutachterausschuss einen umfassenden Überblick über das Geschehen auf dem Grundstücksmarkt.

2.1.3 Rechts- und Verwaltungsvorschriften

Bei der Ermittlung des Verkehrswertes sind im Wesentlichen folgende Rechts- und Verwaltungsvorschriften zu beachten:

- Baugesetzbuch (BauGB) vom 03.11.2017 (BGBl. I 2017, 3634)
- Verordnung über die Grundsätze für die Ermittlung der Verkehrswerte von Immobilien und der für die Wertermittlung erforderlichen Daten (Immobilienwertermittlungsverordnung - ImmoWertV) vom 14. Juli 2021 (BGBl. I S. 2805)

Ergänzend werden vom Gutachter folgende Richtlinien und Veröffentlichungen herangezogen:

- Entwurf der Muster-Anwendungshinweise zur Immobilienwertermittlungsverordnung (ImmoWertA), Stand 01.02.2021
- Messzahlen für Bauleistungspreise und Preisindizes für Bauwerke, vierteljährliche Veröffentlichung des Statistischen Bundesamtes Wiesbaden, Fachserie 17, Reihe 4

2.1.4 Literatur

Gutachterausschuss für Grundstückswerte Aurich	Grundstücksmarktbericht 2024 für die Bereiche der kreisfreien Städte Emden und Wilhelmshaven und der Landkreise Aurich, Friesland, Leer und Wittmund
Petersen/Schnoor/Seitz	Verkehrswertermittlung von Immobilien, Verlag: Boorberg
Kleiber	Verkehrswertermittlung von Grundstücken, Verlag: Bundesanzeiger
Gerardy/Möckel/Troff/Bischoff	Praxis der Grundstücksbewertung, OLZOG Verlag, Loseblattsammlung
Kröll/Hausmann	Rechte und Belastungen bei der Verkehrswertermittlung von Grundstücken
Sprengnetter (Hrsg.)	Immobilienbewertung

2.1.5 Internetquellen

Grundstücksmarktdaten	https://www.gag.niedersachsen.de
Baupreisindex	https://www.destatis.de

2.2 Wertermittlungsverfahren

2.2.1 Zur Verfügung stehende Wertermittlungsverfahren

Die normierten Verfahren zur Ermittlung des Verkehrswertes sind in der Immobilienwertermittlungsverordnung (ImmoWertV) beschrieben. Zur Ermittlung des Verkehrswertes sind das Vergleichswertverfahren (§§ 24 - 26 ImmoWertV), das Ertragswertverfahren (§§ 27 - 34 ImmoWertV) und das Sachwertverfahren (§§ 35 – 39 ImmoWertV) oder mehrere dieser Verfahren heranzuziehen.

Im Vergleichswertverfahren wird der Verkehrswert aus einer ausreichenden Anzahl von Vergleichspreisen ermittelt. Zur Ableitung der Vergleichspreise sind geeignete Kaufpreise solcher Grundstücke heranzuziehen, die mit dem zu bewertenden Grundstück hinreichend übereinstimmende Grundstücksmerkmale (z. B. Lage, Größe, Art und Maß der baulichen und sonstigen Nutzung bzw. Nutzbarkeit) aufweisen. Daneben kann der Vergleichswert auch aus geeigneten Vergleichsfaktoren, Bodenrichtwerten oder sonstigen geeigneten Daten abgeleitet werden.

Im Ertragswertverfahren wird der Verkehrswert auf der Grundlage marktüblich erzielbarer Erträge ermittelt. Aus diesem Grund wird dieses Verfahren vorzugsweise bei Grundstücken angewandt, die auf eine Vermietung hin ausgerichtet sind oder unter Renditegesichtspunkten gehandelt werden.

Im Sachwertverfahren wird der Verkehrswert auf der Grundlage der durchschnittlichen Herstellungskosten der nutzbaren baulichen und sonstigen Anlagen ermittelt. Das Sachwertverfahren findet entsprechend den Gepflogenheiten des Grundstücksmarktes dann Anwendung, wenn die vorhandene Bausubstanz und die Kosten für die Errichtung eines vergleichbaren Gebäudes für den Wert ausschlaggebend sind.

2.2.2 Ablauf der Wertermittlungsverfahren

In den Wertermittlungsverfahren sind gemäß § 6 (2) ImmoWertV regelmäßig in folgender Reihenfolge zu berücksichtigen:

1. die allgemeinen Wertverhältnisse auf dem Grundstücksmarkt (Marktanpassung),
2. die besonderen objektspezifischen Grundstücksmerkmale des zu bewertenden Grundstücks.

Die allgemeinen Wertverhältnisse werden im Vergleichswertverfahren direkt über die geeigneten Kaufpreise bzw. die Vergleichsfaktoren und Indexreihen berücksichtigt. Eine Marktanpassung ist bei diesem Verfahren in der Regel nicht erforderlich. Im Sachwertverfahren erfolgt die Marktanpassung über Sachwertfaktoren (§ 21 (3) ImmoWertV). Im Ertragswertverfahren wird die Marktanpassung über marktüblich erzielbare Erträge und aus dem Markt abgeleitete Liegenschaftszinssätze (§ 21 (2) ImmoWertV) gewährleistet.

Besondere objektspezifische Grundstücksmerkmale sind wertbeeinflussende Umstände des einzelnen Wertermittlungsobjekts, die erheblich vom Üblichen abweichen und denen der Grundstücksmarkt einen eigenständigen Werteinfluss beimisst. Soweit sie im bisherigen Verfahren nicht bereits anderweitig berücksichtigt wurden, sind sie durch marktübliche Zu- oder Abschläge gesondert zu berücksichtigen (§ 8 (3) ImmoWertV). Die Ermittlung der Werterhöhung bzw. Wertminderung hat marktgerecht zu erfolgen.

2.2.3 Wahl des Wertermittlungsverfahrens

Das zur Ermittlung des Verkehrswertes anzuwendende Wertermittlungsverfahren ist nach der Art des Wertermittlungsobjekts unter Berücksichtigung der im gewöhnlichen Geschäftsverkehr und der sonstigen Umstände des Einzelfalls, insbesondere der zur Verfügung stehenden Daten, zu wählen. Der Bodenwert wird in der Regel nach dem Vergleichswertverfahren ermittelt.

Der Verkehrswert ist aus dem Ergebnis des oder der herangezogenen Verfahren unter Würdigung seines oder ihrer Aussagefähigkeit zu ermitteln.

Der Gutachter wendet im vorliegenden Wertermittlungsfall vorrangig das Sachwertverfahren an, da derartige Objekte am Grundstücksmarkt aufgrund ihrer ursächlichen Eigennutzungsmöglichkeit beurteilt werden. Sie werden im gewöhnlichen Geschäftsverkehr auf der Grundlage des Sachwertes gehandelt, weil die Bausubstanz für den Wert ausschlaggebend ist.

Die für die Verkehrswertermittlung im Sachwertverfahren benötigten Daten stehen mit dem im Grundstücksmarktbericht des Gutachterausschusses veröffentlichten Sachwertmodell und den darin abgeleiteten Sachwertfaktoren sowie den Normalherstellungskosten zur Verfügung.

Der Gutachter wendet im vorliegenden Wertermittlungsfall unterstützend das Vergleichswertverfahren an, da eine ausreichende Anzahl vergleichbarer Objekte in den letzten Jahren veräußert wurde. Derartige Objekte werden im gewöhnlichen Geschäftsverkehr auf der Grundlage des Vergleichswertes aufgrund direkter Marktinformationen gehandelt.

Die für die Verkehrswertermittlung im Vergleichswertverfahren benötigten Daten stehen mit geeigneten Kaufpreisen aus der Kaufpreissammlung des Gutachterausschusses und / oder Vergleichsfaktoren / Bodenrichtwerten zur Verfügung. Die ggf. zur Berücksichtigung abweichender Grundstücksmerkmale erforderlichen geeigneten Umrechnungskoeffizienten bzw. zur Anpassung der Wertverhältnisse erforderlichen Indexreihen liegen ebenfalls vor.

2.3 Bodenwert

Das Wertermittlungsobjekt ist bebaut und bezüglich des Grund und Bodens entsprechend seiner gegenwärtigen Nutzung als Baufläche (Wohngrundstück) einzustufen. Der Entwicklungszustand des Grund und Bodens ist dem erschließungsbeitragsfreien Bauland zuzuordnen (s. Abschnitt 2.5).

Bei der Bodenwertermittlung ist nach § 41 ImmoWertV bei einer erheblichen Überschreitung der marktüblichen Grundstücksgröße zu prüfen, ob selbstständig nutzbare Teilflächen (z. B. freier Bauplatz) oder unterschiedliche Grundstücksqualitäten vorliegen. Der Bodenwert solcher Teilflächen ist getrennt zu ermitteln. Für das Wertermittlungsverfahren ist nur der Bodenwert anzusetzen, der für die baulichen Anlagen bzw. Art der Nutzung marktüblich ist. Die selbstständig nutzbare oder sonstige Teilfläche, die über die marktübliche Grundstücksgröße hinausgeht, ist in der Regel als besonderes objektspezifisches Grundstücksmerkmal zu berücksichtigen.

Der Bodenwert ist in der Regel ohne Berücksichtigung der vorhandenen baulichen Anlagen auf dem Grundstück vorrangig im Vergleichswertverfahren (§§ 24 bis 26 ImmoWertV) zu ermitteln (§ 40 (1) ImmoWertV). Dabei wird der Bodenwert aus einer ausreichenden Anzahl von Kaufpreisen vergleichbarer Grundstücke abgeleitet. Die Preise, die nicht im gewöhnlichen Geschäftsverkehr zustande gekommen und von ungewöhnlichen und persönlichen Verhältnissen beeinflusst worden sind, dürfen nicht in das Vergleichswertverfahren einbezogen werden.

Vergleichswerte

Aus der näheren Umgebung des Wertermittlungsobjektes sind dem Gutachter keine Kauffälle für vergleichbare baureife Grundstücke bekannt.

Bodenrichtwerte

Der Bodenwert kann auch auf der Grundlage geeigneter Bodenrichtwerte ermittelt werden (§ 40 (2) ImmoWertV). Bodenrichtwerte sind geeignet, wenn die Merkmale des zugrunde gelegten Richtwertgrundstücks hinreichend mit den Grundstücksmerkmalen des zu bewertenden Grundstücks, wie z. B. Art und Maß der baulichen Nutzung oder Erschließungszustand, übereinstimmen bzw. Unterschiede sachrecht berücksichtigt werden können.

Bodenrichtwerte sind durchschnittliche Lagewerte für normal zugeschnittene Grundstücke, die vom Gutachterausschuss in jährlich wiederkehrenden Sitzungen aufgrund der Kaufpreissammlung ermittelt werden.

Der Gutachterausschuss hat zum Stichtag 01.01.2024 für die das Wertermittlungsobjekt einschließende Zone (s. Anlage) einen Bodenrichtwert von 130 €/m² ermittelt. Dieser Wert gilt für ein Baugrundstück, bei dem Beiträge für die vorhandenen Erschließungsanlagen nicht zu entrichten sind. Die wertbeeinflussenden Eigenschaften sind mit „allgemeines Wohngebiet“, offener, zweigeschossiger Bauweise und einer Grundstücksgröße von 900 m² beschrieben.

Objektspezifischer Bodenwert

Bei der Ableitung des Bodenwertes aus dem Bodenrichtwert bzw. mittleren Vergleichswert sind Abweichungen zwischen den individuellen Merkmalen des Wertermittlungsobjektes und denen des typischen Grundstücks, auf das sich der Bodenrichtwert bzw. der mittlere Vergleichswert bezieht, durch Zu- oder Abschläge (Umrechnungskoeffizienten) zu berücksichtigen.

Derartige Abweichungen können beispielsweise sein:

Art der Nutzung

Das zu bewertende Grundstück wird wohnbaulich genutzt. Gemäß Bodenrichtwertkarte bezieht sich der Bodenrichtwert ebenfalls auf wohnbaulich genutzte Grundstücke. Insofern bedarf es keiner Anpassung des Bodenrichtwertes aufgrund einer abweichenden Art der Nutzung.

Maß der baulichen Nutzung

Der Gutachterausschuss gibt für das Richtwertgrundstück keine Grundflächenzahl (GRZ) oder GFZ an. Eine marktkonforme Anpassung des Bodenrichtwertes aufgrund abweichender Maße der baulichen Nutzung ist daher nicht möglich.

Grundstücksgröße

Nach der Umrechnungstabelle des Gutachterausschusses ist aufgrund der abweichenden Größe des zu bewertenden Grundstücks gegenüber dem Richtwertgrundstück ein Zuschlag von ca. 8 % angemessen.

Grundstückszuschnitt

Das zu bewertende Grundstück hat einen regelmäßigen Zuschnitt und lässt sich unter Berücksichtigung der bauplanungsrechtlichen Festsetzungen baulich effizient ausnutzen. Es bedarf daher keiner Anpassung des Bodenwertes aufgrund eines in Bezug auf die Bebaubarkeit ungünstigen Grundstückszuschnitts.

Topographie

Das Bewertungsgrundstück ist eben und weist somit ähnliche topographische Merkmale auf wie die anderen Grundstücke in der Bodenrichtwertzone. Dementsprechend ist eine Anpassung des Bodenwertes aufgrund abweichender topographischer Verhältnisse nicht erforderlich.

Lage

Das Bewertungsgrundstück weist die gleichen Lagemerkmale wie die anderen Grundstücke in der Bodenrichtwertzone auf. Insofern bedarf es keiner Anpassung des Bodenrichtwertes aufgrund abweichender Lagemerkmale.

Allgemeine Wertverhältnisse zum Wertermittlungsstichtag

Der vom Gutachterausschuss veröffentlichte Bodenrichtwert bezieht sich auf die allgemeinen Wertverhältnisse zum Erhebungsstichtag 01.01.2024. Im Zeitraum zwischen dem Erhebungsstichtag des Bodenrichtwertes und dem Wertermittlungsstichtag haben sich in Bezug auf wohnbaulich genutzte Bauflächen die immobilienwirtschaftlichen Rahmenbedingungen (Angebot und Nachfrage, Mieten, Liegenschaftszinssätze, Baufinanzierungszinssätze etc.) nur unwesentlich verändert, sodass sich keine feststellbaren Veränderungen des Bodenwertniveaus ergeben haben. Insofern bedarf es keiner Anpassung des Bodenrichtwertes an zwischenzeitlich geänderte Wertverhältnisse am Wertermittlungsstichtag.

Ableitung marktkonformer Bodenwert

Unter Berücksichtigung der vorstehend dargestellten wertrelevanten Merkmale des zu bewertenden Grundstücks wird der marktkonforme Bodenwert aus dem Bodenrichtwert abgeleitet und bewertet mit:

140,00 €/m²

Der Bodenwert ergibt sich somit zu:

Fläche	Nutzung	Größe	BW-Ansatz	Bodenwert
		m ²	€/m ²	€
rentierlicher Anteil	Bauland	389	140,00	54.460
sonstige Flächen		0	0,00	0
Bodenwert insgesamt		389		54.460

2.4 Sachwertverfahren

Das Sachwertverfahren (§§ 35 -39 ImmoWertV) beruht im Wesentlichen auf einer nach kostenorientierten Gesichtspunkten durchgeführten Wertermittlung.

Im Sachwertverfahren wird zunächst der vorläufige Sachwert des Grundstücks ermittelt durch Bildung der Summe aus

1. dem vorläufigen Sachwert der baulichen Anlagen,
2. dem vorläufigen Sachwert der baulichen Außenanlagen und sonstigen Anlagen und
3. dem Bodenwert (der marktüblichen Grundstücksgröße).

Der marktangepasste vorläufige Sachwert des Grundstücks ergibt sich durch Anpassung des vorläufigen Sachwerts des Grundstücks an die allgemeinen Wertverhältnisse auf dem jeweiligen Grundstücksmarkt (Marktanpassung). Diese Marktanpassung erfolgt mittels eines objektspezifisch angepassten Sachwertfaktors. Sachwertfaktoren werden vom Gutachterausschuss aus dem Verhältnis geeigneter Kaufpreise zu den ihnen entsprechenden vorläufigen Sachwerten ermittelt (§ 21 Abs. 3 ImmoWertV). Die zur Ableitung der Sachwertfaktoren verwendeten Modellansätze des Sachwertverfahrens sind auch bei der Verkehrswertermittlung nach dem Sachwertverfahren anzusetzen (Grundsatz der Modellkonformität nach § 10 ImmoWertV).

Nach abschließender Berücksichtigung der besonderen objektspezifischen Grundstücksmerkmale des Wertermittlungsobjekts ergibt sich der Sachwert des Grundstücks, welcher dem Verkehrswert entspricht, wenn keine weiteren Verfahrensergebnisse zu berücksichtigen sind.

2.4.1 Vorläufiger Sachwert der baulichen Anlagen

Zur Ermittlung des vorläufigen Sachwerts der baulichen Anlagen (§ 36 (1) ImmoWertV) sind die durchschnittlichen Herstellungskosten (§ 36 (2) ImmoWertV) mit dem Regionalfaktor (§ 36 (3) ImmoWertV) und dem Alterswertminderungsfaktor (§ 38 ImmoWertV) zu multiplizieren.

Durchschnittliche Herstellungskosten

Die durchschnittlichen Herstellungskosten der baulichen Anlagen stehen für die aufzuwendenden Kosten, die sich unter Beachtung wirtschaftlicher Gesichtspunkte für die Errichtung eines dem Wertermittlungsobjekt nach Art und Standard vergleichbaren Neubaus am Wertermittlungsstichtag unter Zugrundelegung zeitgemäßer, wirtschaftlicher Bauweisen ergeben würde. Der Ermittlung der durchschnittlichen Herstellungskosten sind in der Regel modellhafte Kostenkennwerte zugrunde zu legen, die auf eine Flächen-, Raum- oder sonstige Bezugseinheit bezogen sind (Normalherstellungskosten), und mit der Anzahl der entsprechenden Bezugseinheiten der baulichen Anlage zu multiplizieren.

In der vorliegenden Bewertung werden modellkonform zu den zur Verfügung stehenden Sachwertfaktoren die Normalherstellungskosten 2010 verwendet. Die Bezugsgröße der Normalherstellungskosten ist die Brutto-Grundfläche.

Normalherstellungskosten 2010

Die Normalherstellungskosten 2010 (NHK 2010) sind Bestandteil der Anlage 4 der ImmoWertV. Sie sind in €/m² Brutto-Grundfläche angegeben und abhängig von der Gebäudeart (Gebäudetyp, Bauweise, Ausbauzustand) und der Ausstattung (Standardstufe) des Wertermittlungsobjektes. In den Kostenkennwerten der NHK 2010 sind die Umsatzsteuer und die üblichen Baunebenkosten, insbesondere Kosten für Planung, Baudurchführung, behördlichen Prüfungen und Genehmigungen bereits enthalten. Die NHK 2010 sind bezogen auf den Kostenstand des Jahres 2010 (Jahresdurchschnitt) und stellen bundesdeutsche Mittelwerte dar. Es wird in der vorliegenden Wertermittlung der Kostenkennwert der NHK 2010 zu Grunde gelegt, der dem Wertermittlungsobjekt nach Gebäudeart und Standardstufe hinreichend entspricht.

Brutto-Grundfläche

Die Kostenkennwerte der NHK beziehen sich auf den Quadratmeter Brutto-Grundfläche (BGF). Die BGF ist die Summe der bezogen auf die jeweilige Gebäudeart marktüblich nutzbaren Grundflächen aller Grundrissebenen eines Bauwerks.

Für die Anwendung der NHK sind im Rahmen der Ermittlung der BGF nur die überdeckten Grundflächen anzusetzen (Bereiche a und b der DIN 277-1:2005-02). Überdeckte Balkone bleiben jedoch unberücksichtigt. Für die Ermittlung der BGF sind die äußeren Maße der Bauteile einschließlich Bekleidung in Höhe der

Bodenbelagsoberkanten anzusetzen. Nicht zur BGF gehören z. B. Flächen von Spitzböden und Kriechkellern, Flächen, die ausschließlich der Wartung, Inspektion und Instandsetzung von Baukonstruktionen und technischen Anlagen dienen sowie Flächen unter konstruktiven Hohlräumen, z. B. über abgehängten Decken.

Die Berechnung der BGF ist der Anlage zu entnehmen.

Berücksichtigung baulicher Besonderheiten

Bei den Herstellungskosten sind die baulichen Besonderheiten des Wertermittlungsobjektes (besondere Bauteile und abweichende Gebäudegeometrie/-nutzung) zu berücksichtigen, die aus Abweichungen zu den NHK-Normobjekten resultieren und dennoch nicht vom Üblichen abweichen.

Besondere Bauteile sind werthaltige, bei der BGF-Berechnung nicht erfasste Bauteile, wie z. B. Dachgauben, Balkone und Vordächer. Sie sind zusätzlich in Ansatz zu bringen, soweit dies dem gewöhnlichen Geschäftsverkehr entspricht. Die in der Gebäudebeschreibung aufgeführten besonderen Bauteile werden mit ihren Herstellungskosten zum Basisjahr der NHK berücksichtigt.

Sofern vorhanden sind auch Besonderheiten der Dachgeschossgeometrien (Höhe, Neigung, Drempe) bzw. Dachgeschossnutzung zu berücksichtigen. So ist bei nicht ausgebauten Dachgeschossen, die zwar begehbar sind aber nur Höhen zwischen 1,25 m bis 2,0 m aufweisen, die nur eingeschränkte Nutzbarkeit mit einem Abschlag zu berücksichtigen. Ein vorhandener Drempe bei einem Gebäude mit nicht ausgebautem Dachgeschoss ist mit einem Zuschlag in Ansatz zu bringen. Bei Gebäuden mit ausgebautem Dachgeschoss bestimmt sich der Grad der wirtschaftlichen Nutzbarkeit des Dachgeschosses insbesondere nach der vorhandenen Wohnfläche. Diese ist im Wesentlichen abhängig von Dachneigung, Giebelbreite und Drempehöhe. Ein fehlender Drempe verringert die Wohnfläche und ist deshalb wertmindernd zu berücksichtigen. Ein ausgebauter Spitzboden (zusätzliche Ebene im Dachgeschoss) ist durch Zuschläge zu berücksichtigen.

Eine derartige Besonderheit ist im vorliegenden Fall aufgrund der vorhandenen zwei Wohneinheiten (Zweifamilienhaus), der Stahlaussentreppe und der Gaube gegeben. Entsprechend den Fachdaten der Literatur wird dies insgesamt mit einem Zuschlag in Höhe von 5 % (Zweifamilienhaus) sowie pauschal 5.000 € berücksichtigt.

Baupreisindex

Die NHK 2010 mit Kostenstand des Jahres 2010 sind mit Hilfe geeigneter Baupreisindexreihen an die Preisverhältnisse am Wertermittlungstichtag anzupassen. Hierzu ist der für den Wertermittlungstichtag aktuelle und für die jeweilige Art der baulichen Anlage zutreffende Preisindex für die Bauwirtschaft des Statistischen Bundesamtes (Baupreisindex) zu verwenden.

Regionalfaktor

Der Regionalfaktor ist ein vom örtlich zuständigen Gutachterausschuss festgelegter Modellparameter zur Anpassung der durchschnittlichen Herstellungskosten an die Verhältnisse am örtlichen Grundstücksmarkt. Der vom Gutachterausschuss festgelegte Regionalfaktor beträgt 1,0, so dass keine diesbezügliche Regionalisierung der durchschnittlichen Herstellungskosten erfolgt.

Alterswertminderung

Die auf der Grundlage der Normalherstellungskosten unter Berücksichtigung der entsprechenden Korrekturen und mit Hilfe des Baupreisindexes auf den Wertermittlungsstichtag bezogenen Herstellungskosten entsprechen denen eines neu errichteten Gebäudes. Soweit es sich nicht um einen Neubau handelt müssen diese Herstellungskosten mittels Alterswertminderungsfaktor gemindert werden. Der Alterswertminderungsfaktor entspricht dem Verhältnis der Restnutzungsdauer zur Gesamtnutzungsdauer. Die Gesamtnutzungsdauer bezeichnet die Anzahl der Jahre, in denen eine bauliche Anlage bei ordnungsgemäßer Bewirtschaftung vom Baujahr an gerechnet üblicherweise genutzt werden kann (§ 4 (2) ImmoWertV). Die Gesamtnutzungsdauer ist eine Modellgröße und somit entsprechend der Modellbeschreibung zu den Sachwertfaktoren zu wählen.

Zur Ermittlung der Restnutzungsdauer wird auf die Ausführungen in der Gebäudebeschreibung verwiesen.

Vorläufiger Sachwert der baulichen Anlagen

Der Sachwert der baulichen Anlagen ergibt sich für das Wertermittlungsobjekt wie folgt:

Gebäudeart		Wohnhaus	Garage
Gebäudetyp NHK 2010		1,01	14,1
Brutto-Grundfläche	m ²	180	50
NHK 2010	€/m ²	934	245
Zu-/Abschlag bauliche Besonderheiten			
Zuschlag für besondere Bauteile	€	5.000	0
Zu-/Abschlag für abweichenden Drempel	%	5,0	0,0
Herstellungskosten 2010	€	181.526	12.250
Baupreisindex am WE-Stichtag		176,4	176,40
Herstellungskosten am WE-Stichtag	€	320.212	21.609
Gesamtnutzungsdauer	Jahre	70	70
tatsächliches Alter am WE-Stichtag	Jahre	80	49
Restnutzungsdauer	Jahre	25	20
Alterswertminderung (§23)		linear	linear
	in %	64,29	71,43
	€	-205.864	-15.435
Gebäudesachwert	€	114.348	6.174
Sachwert der baulichen Anlagen		120.521	

2.4.2 Sachwert der baulichen Außenanlagen und der sonstigen Anlagen

Der vorläufige Sachwert der für die jeweilige Gebäudeart üblichen baulichen Außenanlagen und sonstigen Anlagen (§ 37 ImmoWertV) ist gesondert zu ermitteln, soweit die Anlagen wertbeeinflussend sind und nicht bereits anderweitig erfasst wurden. Der vorläufige Sachwert kann nach den durchschnittlichen Herstellungskosten unter Berücksichtigung einer Alterswertminderung, nach Erfahrungssätzen oder hilfsweise durch sachverständige Schätzung ermittelt werden.

Zu den baulichen Außenanlagen zählen z. B. befestigte Wege und Plätze, Ver- und Entsorgungseinrichtungen auf dem Grundstück und Einfriedungen. Zu den sonstigen Anlagen zählen insbesondere Gartenanlagen.

Der Sachwert der baulichen Außenanlagen und der sonstigen Anlagen ergibt sich wie folgt:

Ver- und Entsorgungseinrichtungen (Anschlüsse): Kanal, Elektrizität, Wasser, Gas	€	8.000
Plattierungen, Einfriedungen und Gartenanlage	€	2.000
Sonstiges: Carport pauschal	€	5.000
Sachwert Außenanlagen / sonstige Anlagen	€	15.000

2.4.3 Vorläufiger Sachwert

Der vorläufige Sachwert des Grundstücks (§ 35 (2) ImmoWertV) ergibt sich als Summe von

1. vorläufigem Sachwert der baulichen Anlagen,
2. vorläufigem Sachwert der baulichen Außenanlagen und sonstigen Anlagen und
3. Bodenwert (der marktüblichen Grundstücksgröße).

Der vorläufige Sachwert des Grundstücks errechnet sich im vorliegenden Fall somit wie folgt:

rentierlicher Bodenwert	€	54.460
Sachwert der baulichen Anlagen	€	120.521
Sachwert Außenanlagen / sonstige Anlagen	€	15.000
vorläufiger Sachwert	€	189.981

2.4.4 Marktangepasster vorläufiger Sachwert des Grundstücks

Der vorläufige Sachwert des Grundstücks ist ein Zwischenwert, der im Wesentlichen nach kostenorientierten Gesichtspunkten ermittelt worden ist. Somit ist noch die Anpassung an die allgemeinen Wertverhältnisse auf dem jeweiligen Grundstücksmarkt (Marktanpassung) durchzuführen.

Die Marktanpassung erfolgt, indem der vorläufige Sachwert des Grundstücks mit dem objektspezifisch angepassten Sachwertfaktor multipliziert wird. Sachwertfaktoren werden vom Gutachterausschuss aus dem Verhältnis geeigneter Kaufpreise zu den ihnen entsprechenden vorläufigen Sachwerten ermittelt (§ 21 Abs. 3 ImmoWertV).

Folgende Sachwertfaktoren und Umrechnungskoeffizienten werden verwendet:

Berechnung des Sachwertfaktors	
Wertermittlungstichtag:	01.01.2024
Vorläufiger Sachwert [€]:	190.000
Bodenrichtwert [€/m²]:	130
Standardstufe:	2,5
Keller [Umrechnungskoeffizient]:	Nicht unterkellert [1]
Dachgeschoss [Umrechnungskoeff.]:	Voll ausgebaut [1]
Flachdach [Umrechnungskoeffizient]:	Nein [1]
Lage [Umrechnungskoeff.]:	<input checked="" type="checkbox"/> Wittmund (Stadt, oh..
Sachwertfaktor:	0,95

Quelle: Auszug aus dem Grundstücksmarktbericht 2024 des GAG Aurich

Bei dem Wertermittlungsobjekt des vorliegenden Teilmarktes unter Berücksichtigung des ermittelten Sachwertes und der weiteren Merkmale des Wertermittlungsobjekts liegt der objektspezifisch angepasste Sachwertfaktor bei 0,95 , d.h., dass der Verkaufspreis (Verkehrswert) dieser Immobilie rd. 5 % unter dem vorläufigen Sachwert gehandelt wird.

Der marktangepasste vorläufige Sachwert des Grundstücks ergibt sich somit wie folgt:

vorläufiger Sachwert	€	189.981
Sachwertfaktor	0,95	
Marktanpassung	in €	-9.499
marktangepasster vorläufiger Sachwert	€	180.482

2.4.5 Besondere objektspezifische Grundstücksmerkmale

Im Rahmen der Wertermittlung sind Grundstücksmerkmale zu berücksichtigen, denen der Grundstücksmarkt einen Werteeinfluss beizumisst. Bei der Ermittlung des vorläufigen Vergleichswerts ist der Werteeinfluss von allgemeinen Grundstücksmerkmalen bereits berücksichtigt. Dabei handelt es sich um wertbeeinflussende Grundstücksmerkmale, die hinsichtlich Art und Umfang auf dem jeweiligen Grundstücksmarkt regelmäßig auftreten (§ 8 (2) ImmoWertV).

Besondere objektspezifische Grundstücksmerkmale sind wertbeeinflussende Umstände des einzelnen Wertermittlungsobjekts, die erheblich vom Üblichen abweichen und denen der Grundstücksmarkt einen eigenständigen Werteeinfluss beizumisst. Soweit sie im bisherigen Verfahren nicht bereits anderweitig berücksichtigt wurden, sind sie durch marktübliche Zu- oder Abschläge gesondert zu berücksichtigen (§ 8 (3) ImmoWertV).

Zu den besonderen objektspezifischen Grundstücksmerkmalen gehören im Wesentlichen besondere Ertragsverhältnisse, Baumängel und Bauschäden, Bodenverunreinigungen sowie grundstücksbezogene Rechte und Belastungen (u. a. Dienstbarkeiten, Nutzungsrechte, wohnungs- und mietrechtliche Bindungen).

Bei einer erheblichen Überschreitung der marktüblichen Grundstücksgröße ist der Wert der selbstständig nutzbaren oder sonstigen Teilfläche in der Regel ebenfalls als besonderes objektspezifisches Grundstücksmerkmal zu berücksichtigen (§ 41 ImmoWertV).

Die Wertminderung aufgrund von Baumängeln und Bauschäden bestimmt sich nach Erfahrungswerten, unter Zugrundelegung von Bauteiltabellen oder auf der Grundlage der für ihre Beseitigung am Wertermittlungstichtag erforderlichen Kosten. Die Baumängel und Bauschäden sind in der Gebäudebeschreibung aufgelistet. Dabei ist zu beachten, dass in dem Wertermittlungsverfahren bereits ein baujahrstypischer Zustand erfasst wird. Nur überdurchschnittliche Baumängel und Bauschäden sind wertmindernd anzusetzen.

Im vorliegenden Fall sind die gefangenen Räume (wertmindernd), die Niveauunterschiede in den Räumen sowie die teilweise niedrigen Deckenhöhen als weiteres besonderes objektspezifisches Grundstücksmerkmal zu berücksichtigen. Nach den Erfahrungen des Gutachters wird aufgrund dieser Besonderheit der Sachwert der baulichen Anlage um rd. 10 % reduziert.

Die nachfolgend aufgeführten Wertansätze der besonderen objektspezifischen Grundstücksmerkmale wurden sachverständig ermittelt:

Angaben zum Gebäude		Wohnhaus
Wertminderung wg. Baumängeln/ Bauschäden (siehe Punkt 2.3.6)	€	-5.000
Berücksichtigung weiterer wertbeeinflussender Umstände der Gebäude	in %	-10%
Ansatz boG der Gebäude	€	-11.435
Berücksichtigung weiterer wertbeeinflussender Umstände des Grundstücks	€	-16.435
Wertansatz der boG	€	0
	€	-16.435

2.4.6 Sachwert des Grundstücks

Der Sachwert des Grundstücks (§ 35 (4) ImmoWertV) ergibt sich aus dem marktangepassten vorläufigen Sachwert und der Berücksichtigung vorhandener besonderer objektspezifischer Grundstücksmerkmale des Wertermittlungsobjekts.

Der Sachwert des Grundstücks ergibt sich somit abschließend wie folgt:

marktangepasster vorläufiger Sachwert	€	180.482
besondere objektspezifische Grundstücksmerkmale	€	-16.435
sonstiger Bodenwert	€	0
Sachwert	€	164.048
Verkehrswert des Grundstücks nach dem Sachwertverfahren	gerundet €	
		165.000

2.5 Vergleichswertverfahren

Das Vergleichswertverfahren (§§ 24 - 26 ImmoWertV) leitet den Verkehrswert aus einer ausreichenden Anzahl von Vergleichspreisen oder mit Hilfe eines Vergleichsfaktors ab.

Zur Ermittlung von Vergleichspreisen sind Kaufpreise solcher Grundstücke (Vergleichsgrundstücke) heranzuziehen, die mit dem zu bewertenden Grundstück hinreichend übereinstimmende Grundstücksmerkmale aufweisen und die zu Zeitpunkten verkauft worden sind, die in hinreichender zeitlicher Nähe zum Wertermittlungsstichtag stehen. Die Kaufpreise sind auf ihre Eignung zu prüfen und bei etwaigen Abweichungen an die Gegebenheiten des Wertermittlungsobjektes anzupassen (§25 ImmoWertV). Die Werteinflüsse besonderer objektspezifischer Grundstücksmerkmale sind zu bereinigen. Kaufpreise, die durch ungewöhnliche oder persönliche Verhältnisse beeinflusst sind, sind ungeeignet, wenn sie erheblich von den Kaufpreisen in vergleichbaren Fällen abweichen (§ 9 ImmoWertV).

Eine hinreichende Übereinstimmung mit dem Wertermittlungsobjekt liegt vor, wenn sich etwaige Abweichungen bei Vorliegen einer hinreichend großen Anzahl von Kaufpreisen in ihren Auswirkungen auf die Preise ausgleichen oder in sachgerechter Weise berücksichtigen lassen. Hierfür sind die allgemeinen Wertverhältnisse sowie die wertbeeinflussenden Grundstücksmerkmale wie die Lage, der Entwicklungszustand, die Art und das Maß der baulichen oder sonstigen Nutzbarkeit, die Bodenbeschaffenheit, die Grundstücksgröße, der Grundstückszuschnitt und der beitragsrechtliche Zustand sowie bei bebauten Grundstücken auch die Art der baulichen Anlagen, der bauliche Zustand, die Wohn- oder Nutzfläche, die energetischen Eigenschaften und die Restnutzungsdauer zu beurteilen.

Vergleichsfaktoren (§ 20 ImmoWertV) sind durchschnittliche, auf eine geeignete Bezugseinheit bezogene Werte für Grundstücke mit bestimmten wertbeeinflussenden Grundstücksmerkmalen (Normobjekte). Geeignete Bezugseinheiten können z. B. der marktüblich erzielbare jährliche Ertrag (Ertragsfaktor) oder eine Flächen- oder Raumeinheit der baulichen Anlagen (Gebädefaktor) sein. Vergleichsfaktoren werden für einzelne Grundstücksarten und gegebenenfalls Grundstücksteilmärkte aus einer ausreichenden Anzahl von geeigneten Kaufpreisen abgeleitet. Zur Ableitung werden geeignete statistische Verfahren herangezogen. Die wertbeeinflussenden Unterschiede zwischen den Grundstücksmerkmalen des Normobjekts und des Wertermittlungsobjekts sowie die Unterschiede zwischen den allgemeinen Wertverhältnissen werden mit Hilfe geeigneter Umrechnungskoeffizienten bzw. geeigneter Indexreihen oder in anderer sachgerechter Weise (z. B. mit Hilfe einer geeigneten mehrdimensionalen Schätzfunktion) berücksichtigt (objektspezifisch angepasster Vergleichsfaktor).

Der vorläufige Vergleichswert kann ermittelt werden

- auf Grundlage einer statistischen Auswertung einer ausreichenden Anzahl von Vergleichspreisen oder
durch Multiplikation des objektspezifisch angepassten Vergleichsfaktors mit der entsprechenden Bezugsgröße des Wertermittlungsobjekts.

Eine zusätzliche Marktanpassung ist nicht erforderlich, soweit die Vergleichspreise oder der Vergleichsfaktor die Marktlage bereits hinreichend berücksichtigen. Ist aufgrund ergänzender Analysen und sachverständiger Würdigung eine zusätzliche Marktanpassung erforderlich, ist diese durch Zu- oder Abschläge vorzunehmen und zu begründen.

Der Vergleichswert des Wertermittlungsobjekts ergibt sich aus dem marktangepassten vorläufigen Vergleichswert und der Berücksichtigung vorhandener besonderer objektspezifischer Grundstücksmerkmale.

Der Gutachterausschuss für Grundstückswerte hat gemäß § 193 (5) Nr. 4 BauGB nachfolgend dargestellte Vergleichsfaktoren und die dazugehörigen Korrekturfaktoren aus der Kaufpreissammlung mit Hilfe der multiplen Regressionsanalyse für gebietstypische Ein- und Zweifamilienhäuser abgeleitet.

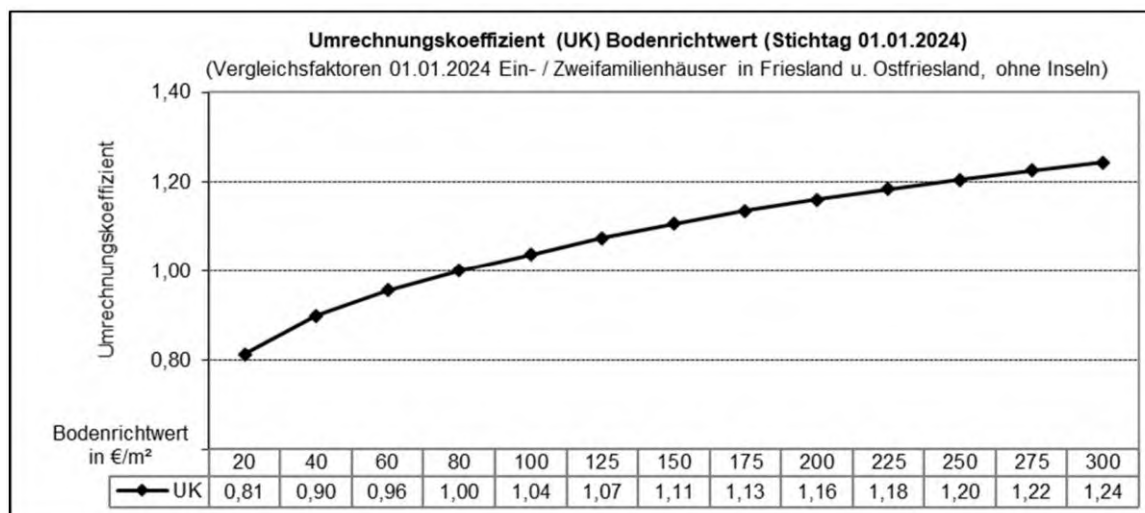
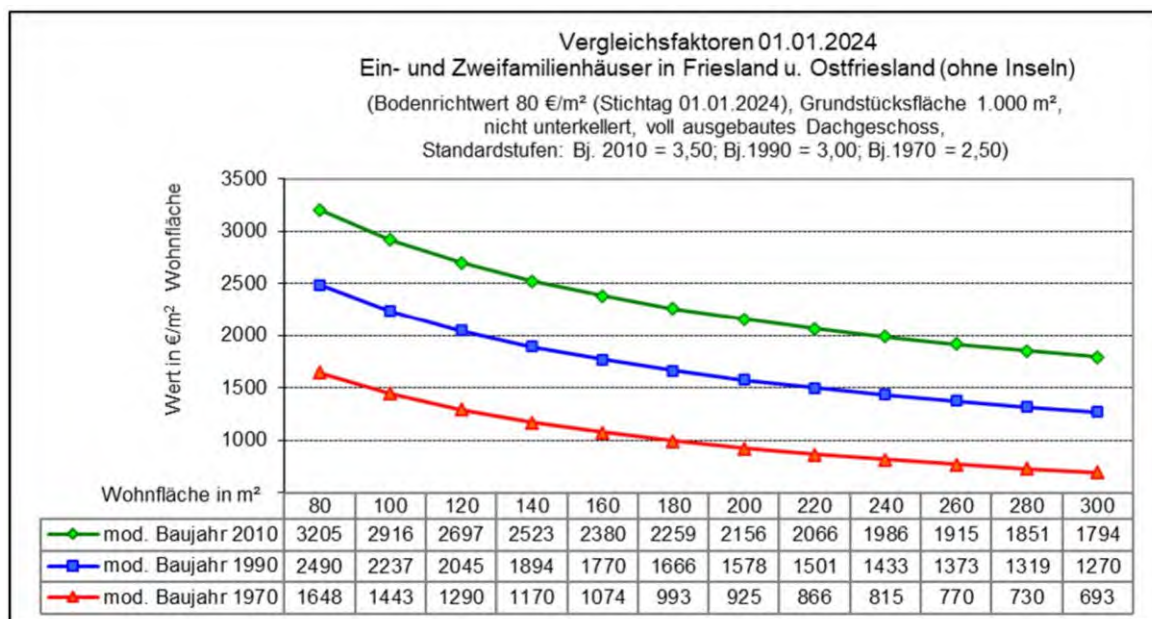

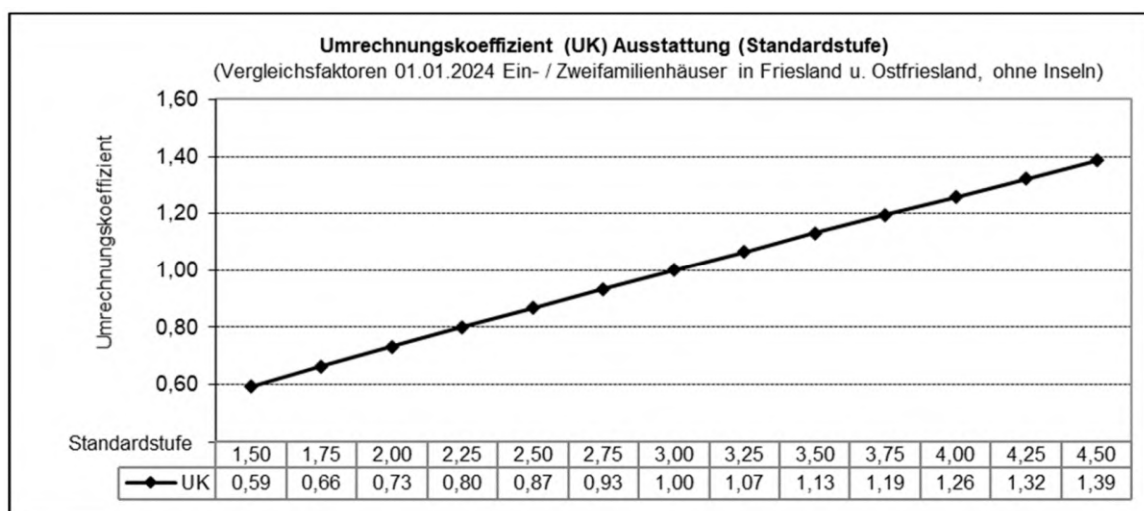
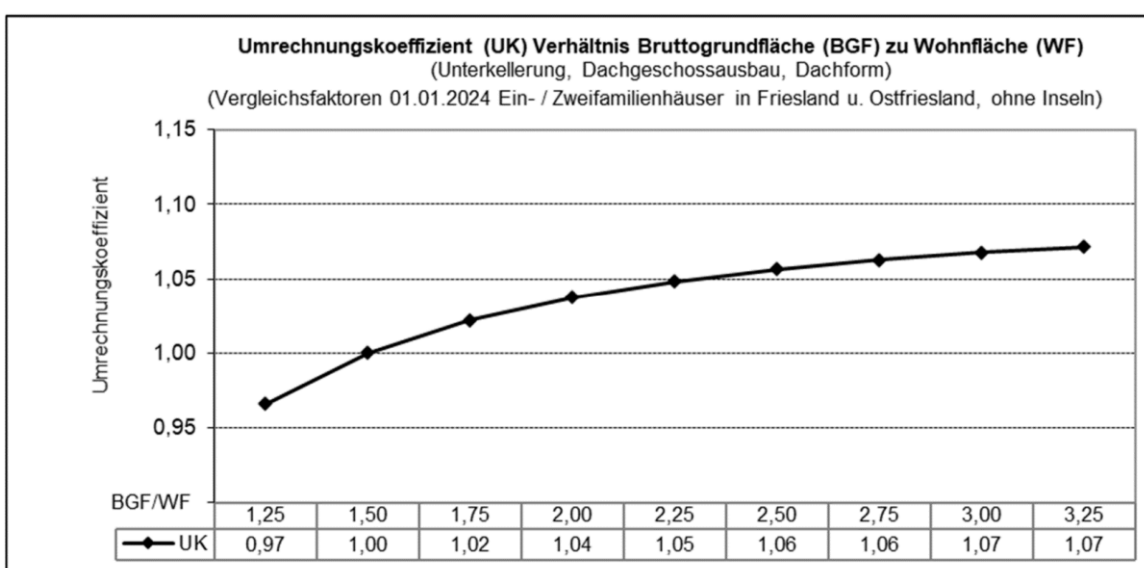
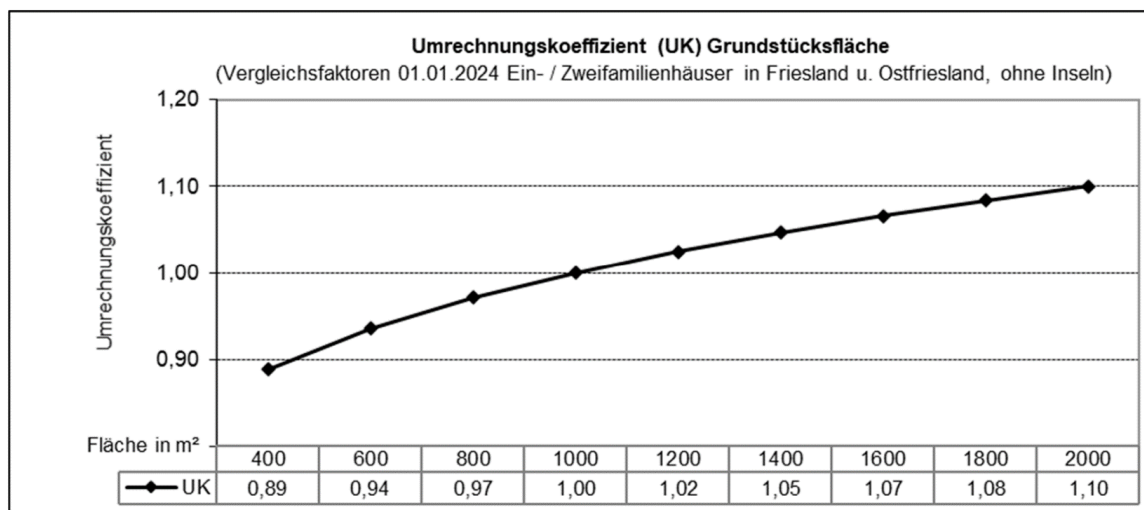

Umrechnungskoeffizient Lage (Sach- und Vergleichswertfaktor 01.01.2024 Ein- / Zweifamilienhäuser in Friesland und Ostfriesland, ohne Inseln)		
Kommune / Region		Umrechnungs- koeffizient
Gemeinde Ostrhauderfehn		0,93
Gemeinde Moormerland		0,95
Gemeinde Bunde Samtgemeinde Hesel Gemeinde Ihlow Samtgemeinde Jümme Gemeinde Rhaderfehn Stadt Weener Stadt Wiesmoor	Gemeinde Großefehn Gemeinde Hinte Gemeinde Jemgum Gemeinde Krummhörn (ohne Greetsiel) Gemeinde Südbrookmerland Gemeinde Westoverledingen	0,97
Stadt Aurich Gemeinde Großheide	Stadt Emden (ländlicher Bereich) Gemeinde Uplengen	1,00
Gemeinde Bockhorn Samtgemeinde Holtriem Stadt Wittmund (ohne Küste)	Samtgemeinde Hage Stadt Schortens Gemeinde Zetel	1,02
Samtgemeinde Brookmerland Gemeinde Sande	Gemeinde Friedeburg Gemeinde Wangerland (ohne Küste)	1,05
Stadt Emden (städtischer Bereich) Stadt Varel	Samtgemeinde Esens (ohne Küste)	1,07
Stadt Jever	Stadt Wilhelmshaven	1,10
Gemeinde Dornum (ohne Küste)	Stadt Leer	1,12
Küste (Orte mit Tourismus)	Stadt Norden	1,15

Für das zu bewertende Grundstück ergibt sich der Vergleichswert wie folgt:					
Wohnfläche:	130	m ²	Bodenrichtwert:	130	€/m ²
Grundstücksfläche:	389	m ²	Standardstufe:	2,50	
Modifiziertes Baujahr:	1979		Dachgeschoss:	ausgebaut	
Vergleichsfaktoren:					
Vergleichsfaktor (interpoliert):				1.563	€/m ²
Korrekturfaktor für Bodenrichtwert:				1,08	
Korrekturfaktor für Grundstücksfläche:				0,89	
Korrekturfaktor für Ausstattung (umgerechnet auf vorgefundene Standardstufe und modifiziertes Baujahr):				0,87	
Korrekturfaktor für BGF / WF:				0,99	
Korrekturfaktor für Lage:				1,02	
vorläufiger Vergleichswert:				171.582	€
Abschlag besondere objektspezifische Grundstücksmerkmale				-16.435	€
Sonstiges: Nebengebäude pauschal				10.000	€
Vergleichswert:				165.147	€
Verkehrswert nach dem Vergleichswertverfahren (gerundet):				165.000	€

2.6 Verkehrswert

Nach § 8 der Immobilienwertverordnung ist der Verkehrswert nach den Ergebnissen der herangezogenen Verfahren unter Würdigung ihrer Aussagefähigkeit und unter Berücksichtigung der Lage auf dem Grundstücksmarkt zu bemessen.

Die Marktlage ist beim Sachwert (= 165.000 €) durch die Marktanpassung mittels objektspezifisch angepassten Sachwertfaktor und beim Vergleichswert (= 165.000 €) durch zeitnah zum Wertermittlungsstichtag angefallene Vergleichsfälle berücksichtigt.

Die angewandten Wertermittlungsverfahren sind aussagefähig und führen nach Einschätzung des Gutachters hinreichend genau zum Verkehrswert des Wertermittlungsobjektes. Dem Sachwertverfahren ist gegenüber dem Vergleichswertverfahren aufgrund der stärker gesicherten Marktdaten und des unmittelbaren Marktbezuges ein höheres Gewicht beizumessen.

Unter Würdigung aller wertbeeinflussenden Umstände und insbesondere der lokalen Marktsituation wird der Verkehrswert, gestützt auf die vorstehenden Berechnungen und Untersuchungen, zu

165.000 €

(in Worten: einhundertfünfundsechzigtausend Euro)

abgeleitet.

Wiesmoor, den 31. Januar 2025



Hartmut Duis

Diplom-Sachverständiger (DIA)

Von der IHK für Ostfriesland und Papenburg öffentlich bestellter und vereidigter Sachverständiger für die Bewertung von bebauten und unbebauten Grundstücken einschließlich Mieten und Pachten

Anzahl der Ausfertigungen: 2

Berechnung der Wohnfläche

nach der Wohnflächenverordnung vom 25. September 2003:

Wohnhaus Erdgeschoss:					
Raum	Länge	Breite	Faktor	Fläche	
Wohnzimmer	7,01 m x	4,21 m x	1	=	29,49 m ²
	- 0,64 m x	3,43 m x	1	=	-2,18 m ²
					27,30 m²
Küche	2,99 m x	2,78 m x	1	=	8,31 m ²
	+ 3,03 m x	2,34 m x	1	=	7,11 m ²
					15,41 m²
Diele/Flur	3,04 m x	3,17 m x	1	=	9,64 m ²
	- 1,12 m x	1,24 m x	1	=	-1,38 m ²
					8,26 m²
Bad	2,89 m x	1,78 m x	1	=	5,14 m ²
	- 1,35 m x	0,17 m x	1	=	-0,23 m ²
					4,92 m²
Schlafzimmer	3,69 m x	3,58 m x	1	=	13,21 m ²
	- 0,32 m x	0,63 m x	1	=	-0,20 m ²
					13,01 m²
Büro	3,11 m x	4,01 m x	1	=	12,44 m ²
	- 2,78 m x	0,47 m x	1	=	-1,31 m ²
Wohnhaus Erdgeschoss (gesamt:)					80,02 m ²
Wohnhaus Erdgeschoss (gerundet:)					80 m²
Wohnhaus Erdgeschoss (gesamt:)					80,02 m ²
Wohnhaus Dachgeschoss (geschätzt:)					50,00 m ²
Wohnhaus gesamt (gerundet:)					130 m²

Die vorstehenden Berechnungen wurden nach eigenem Aufmaß im Erdgeschoss mit dem Laserdistanzmessgerät GLM 100 C Professional von Bosch und der GLM Transfer Software mit 2 Dezimalstellen mit einer für die Wertermittlung hinreichenden Genauigkeit gefertigt. Die Wohnfläche im Dachgeschoss wurde aufgrund der eingeschränkten Zugänglichkeit und des Zustandes sachverständig geschätzt. Die Brutto-Grundfläche wurde nach dem Aufmaß im Erdgeschoss ebenfalls sachverständig geschätzt. Eine Gewähr für die Richtigkeit der Maße kann nicht übernommen werden.

Auszug aus der Liegenschaftskarte



Vermessungs- und Katasterverwaltung Niedersachsen

Gemeinde: Wittmund, Stadt
Gemarkung: Wittmund
Flur: 13 Flurstück: 32/4

Liegenschaftskarte 1:1000

Standardpräsentation

Erstellt am 03.12.2024
Aktualität der Daten 30.11.2024

N = 5937430

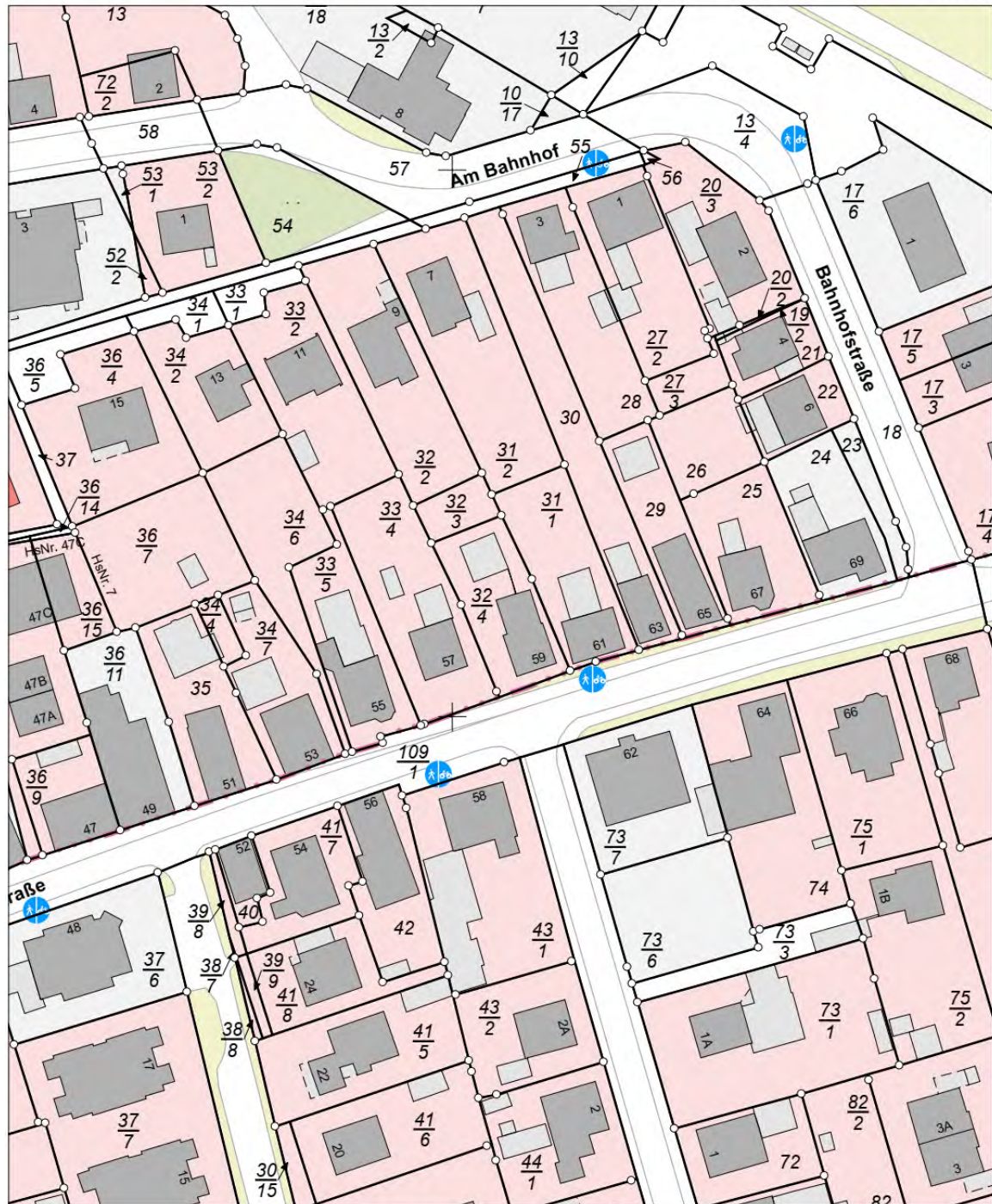

N = 5937210

Maßstab 1:1000

0 10 20 30 Meter

Verantwortlich für den Inhalt:

Landesamt für Geoinformation und Landesvermessung Niedersachsen
Regionaldirektion Aurich - Katasteramt Wittmund -
Isumser Straße 5
26409 Wittmund

Bereitgestellt durch:

Duis
Wertermittlung
Neuer Weg 108A
26639 Wiesmoor

Copyright: Hartmut Duis

Diplom-Sachverständiger (DIA)

Von der IHK für Ostfriesland und Papenburg öffentlich bestellter und vereidigter Sachverständiger
für die Bewertung von bebauten und unbebauten Grundstücken einschließlich Mieten und Pachten
Neuer Weg 108 a • 26639 Wiesmoor • Tel.: 04944 915252 • info@duis-gutachten.de

Auszug aus der Bodenrichtwertkarte

GAG Gutachterausschuss für Grundstückswerte
Aurich

**Auszug aus der Bodenrichtwertkarte**

(Erstellt am 21.12.2024)

Bodenrichtwertkarte Bauland auf der Grundlage der aktuellen amtlichen Geobasisdaten
Stichtag: 01.01.2024

Adresse: Mühlenstraße 59, 26409 Wittmund
Gemarkung: 0749 (Wittmund), Flur: 13, Flurstück: 32/4

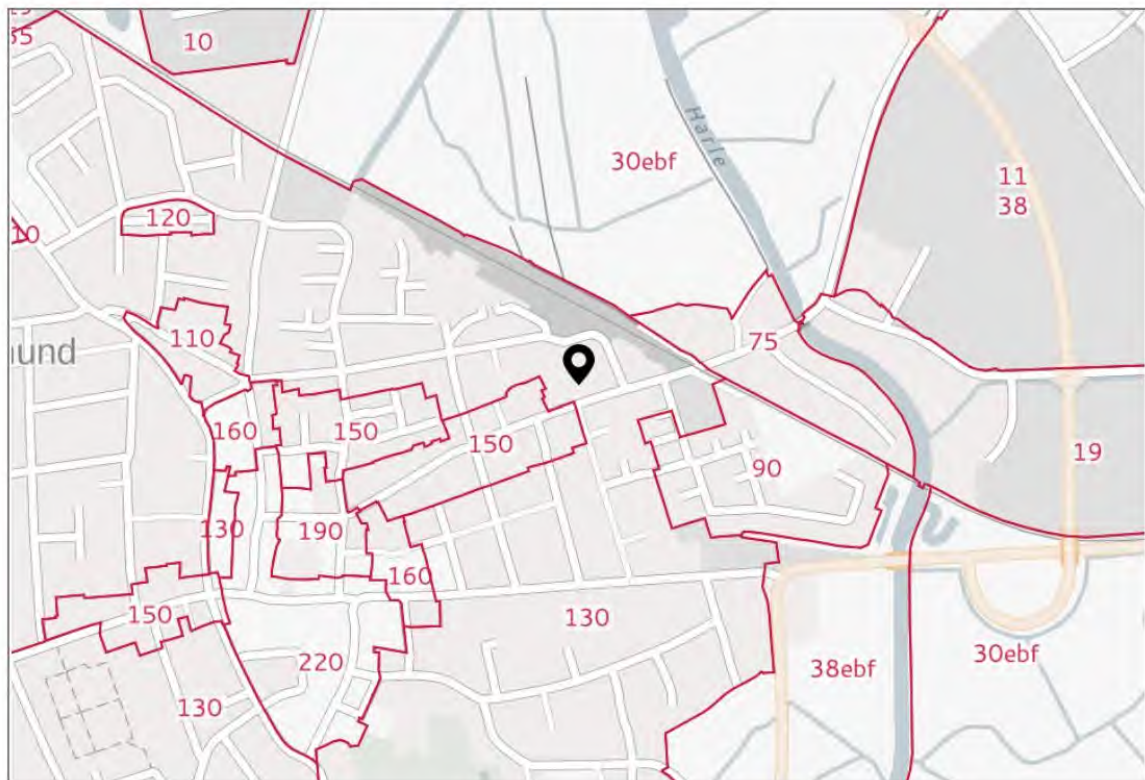
**Bodenrichtwertzonen**

Bodenrichtwertzone: 02500037

Teilmarkt: Bauland

Bodenrichtwert: 130 €/m²

Entwicklungszustand: Baureifes Land

Beitrags- und abgaberechtlicher Zustand: Beitragsfrei

Art der Nutzung: Allgemeines Wohngebiet

Bauweise: offene Bauweise

Geschosszahl: II

Grundstücksfläche: 800 m²

Auszug aus dem Baulastenverzeichnis

Baulastenverzeichnis von Wittmund		Baulastenblatt-Nr. 3195
Grundstück	Mühlenstr. 59	Seite 1
Gemarkung	Wittmund	Flurstück <u>32/1</u> <i>32/3</i>
Lfd.-Nr.		Inhalt der Baulast
1	2	3
<p>Az.: 628-01-07</p> <p>Flurstücks-Nr.: 4107</p> <p>Irma Ahrends, Mühlenstr. 59, 26409 Wittmund</p> <p><u>Baulast nach § 9 Abs. 2 NBauO</u></p> <p>1. Der jeweilige Eigentümer des Grundstücks Wittmund, Mühlenstr. 59 – Gemarkung Wittmund, Flur 13, Flurstück 32/1 gestattet für sich und seine Rechtsnachfolger, daß von seinem Grundstück zugunsten des Grundstücks Wittmund, Am Bahnhof 9 – Gemarkung Wittmund, Flur 13, Flurstück 32/2 - eine Teilfläche bei der Bemessung des Grenzabstandes zugerechnet wird.</p> <p>Die belastete Fläche ist im anliegenden Lageplan gelb schraffiert dargestellt und von jeglicher Bebauung freizuhalten. Der Eigentümer verpflichtet sich, mit seinen baulichen Anlagen von dieser Teilfläche den vorgeschriebenen Grenzabstand zu halten.</p> <p>eingetragen am 07.05.2001 - Meier - <i>Meier</i></p> 		

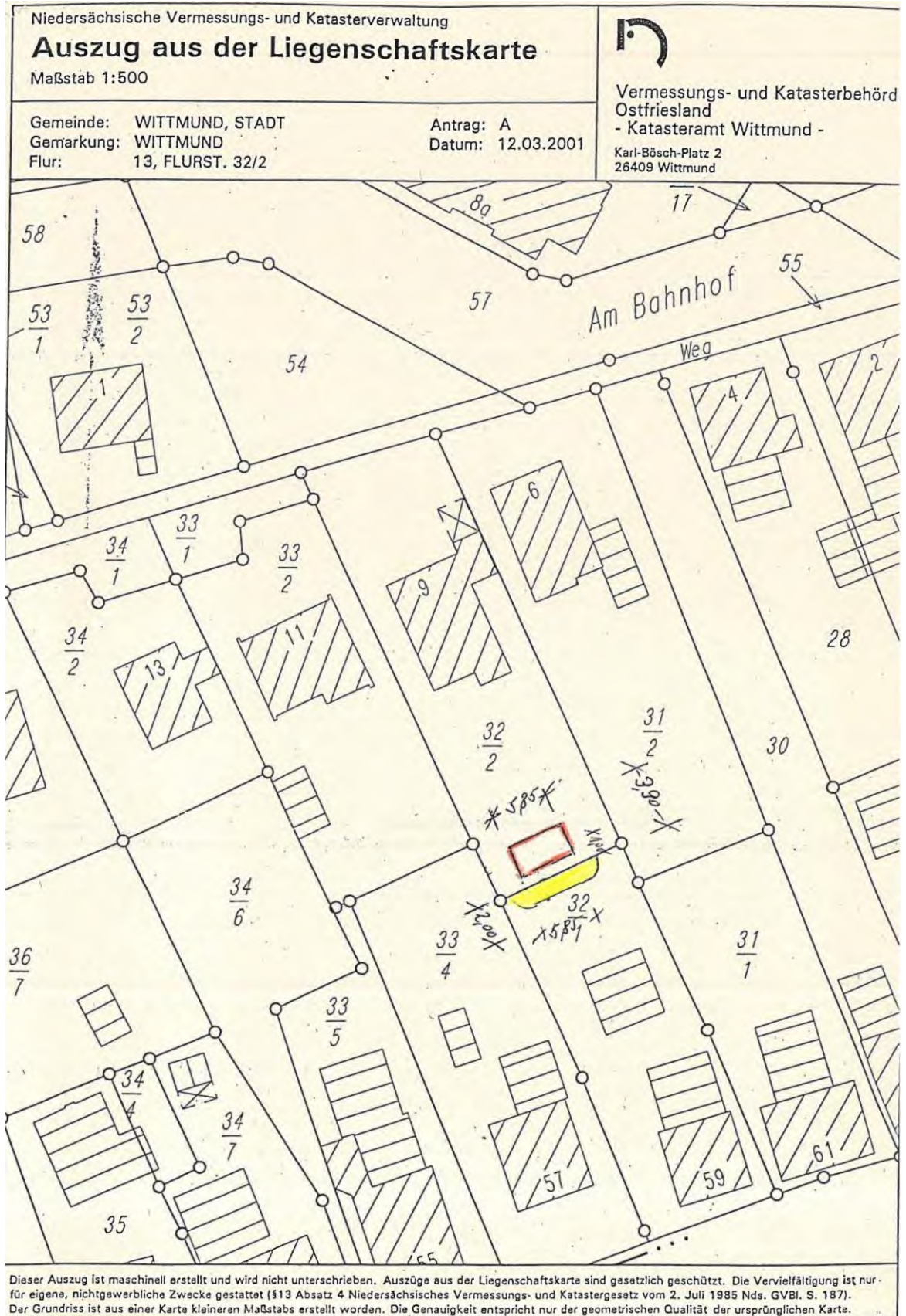

Fotografien



Ansicht vorne



Ansicht hinten



Nebengebäude hinten



Nebengebäude vorne

Copyright: Hartmut Duis

Diplom-Sachverständiger (DIA)
Von der IHK Ostfriesland und Papenburg öffentlich bestellter und vereidigter Sachverständiger
für die Bewertung von bebauten und unbebauten Grundstücken einschließlich Mieten und Pachten
Kanalstraße Nord 79 • 26629 Großefehn • Tel.: 04943 912345 • Fax: 04943 912346



Erdgeschoss Flur



Erdgeschoss Wohnzimmer

Copyright: Hartmut Duis

Diplom-Sachverständiger (DIA)
 Von der IHK Ostfriesland und Papenburg öffentlich bestellter und vereidigter Sachverständiger
 für die Bewertung von bebauten und unbebauten Grundstücken einschließlich Mieten und Pachten
 Kanalstraße Nord 79 • 26629 Großefehn • Tel.: 04943 912345 • Fax: 04943 912346



Erdgeschoss Küche



Erdgeschoss Schlafzimmer



Erdgeschoss Esszimmer



Erdgeschoss Büro

Copyright: Hartmut Duis

Diplom-Sachverständiger (DIA)
 Von der IHK Ostfriesland und Papenburg öffentlich bestellter und vereidigter Sachverständiger
 für die Bewertung von bebauten und unbebauten Grundstücken einschließlich Mieten und Pachten
 Kanalstraße Nord 79 • 26629 Großefehn • Tel.: 04943 912345 • Fax: 04943 912346



Erdgeschoss Bad



Dachgeschoss Wohnzimmer

Copyright: Hartmut Duis

Diplom-Sachverständiger (DIA)
 Von der IHK Ostfriesland und Papenburg öffentlich bestellter und vereidigter Sachverständiger
 für die Bewertung von bebauten und unbebauten Grundstücken einschließlich Mieten und Pachten
 Kanalstraße Nord 79 • 26629 Großefehn • Tel.: 04943 912345 • Fax: 04943 912346

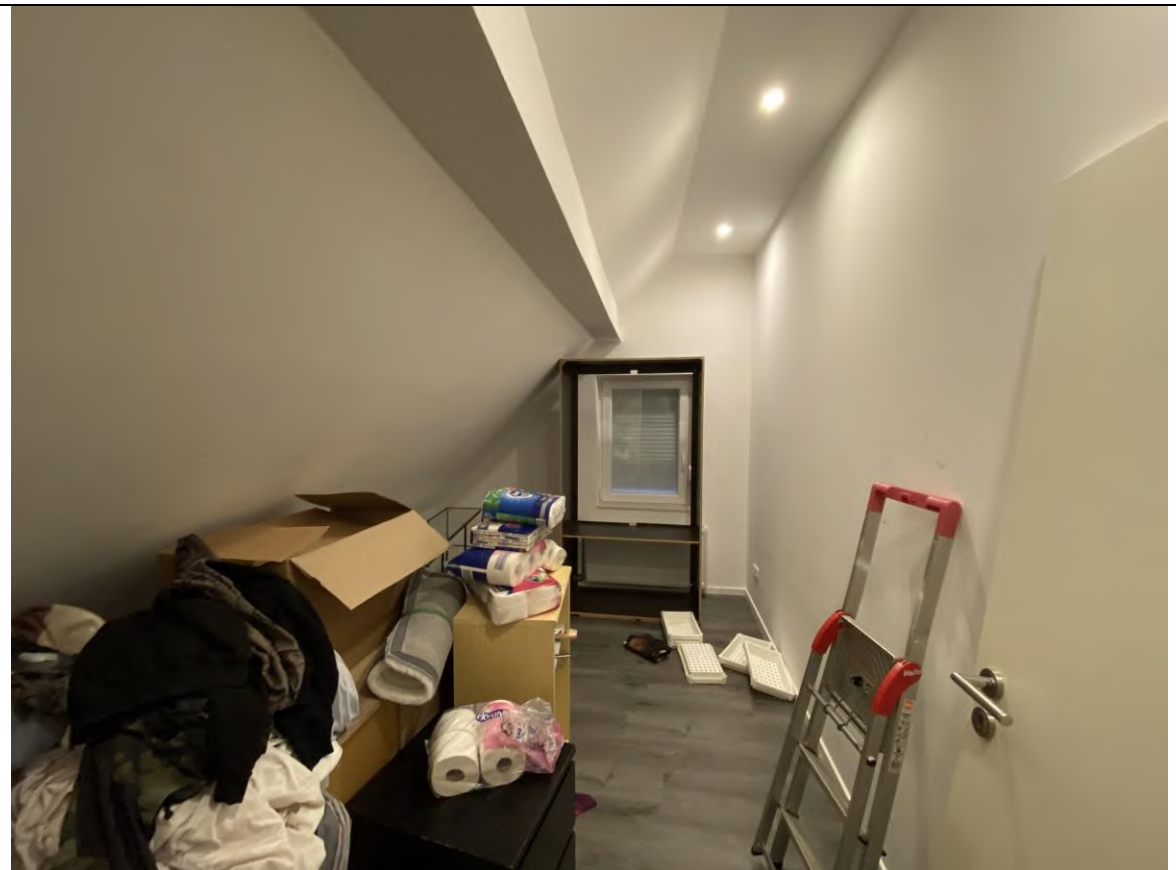

Dachgeschoss Kinderzimmer



Dachgeschoss Kinderzimmer



Dachgeschoss Bad



Dachgeschoss Flur

Copyright: Hartmut Duis

Diplom-Sachverständiger (DIA)
 Von der IHK Ostfriesland und Papenburg öffentlich bestellter und vereidigter Sachverständiger
 für die Bewertung von bebauten und unbebauten Grundstücken einschließlich Mieten und Pachten
 Kanalstraße Nord 79 • 26629 Großefehn • Tel.: 04943 912345 • Fax: 04943 912346



Feuchtigkeitsschäden



Grundrisszeichnungen

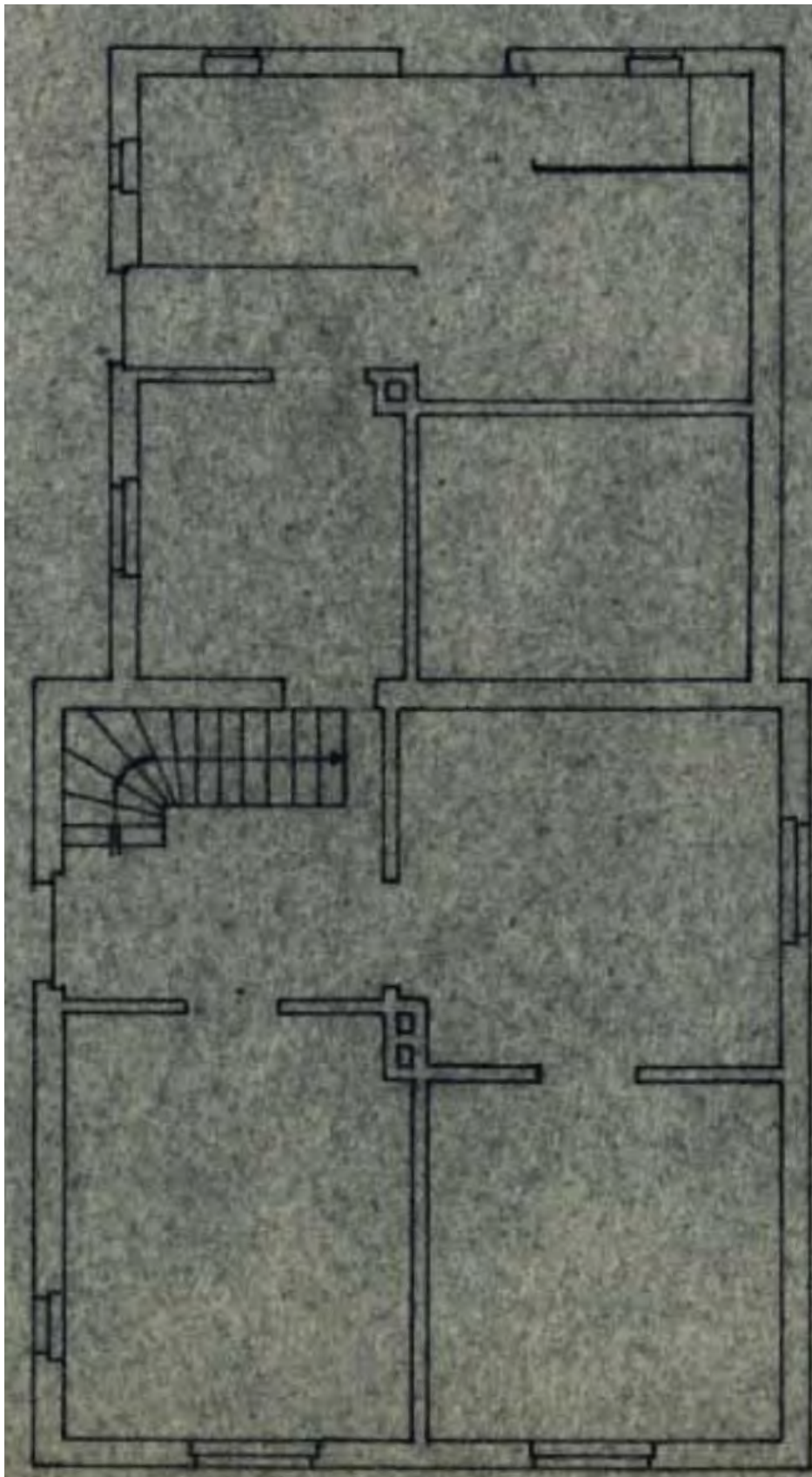

Erdgeschoss

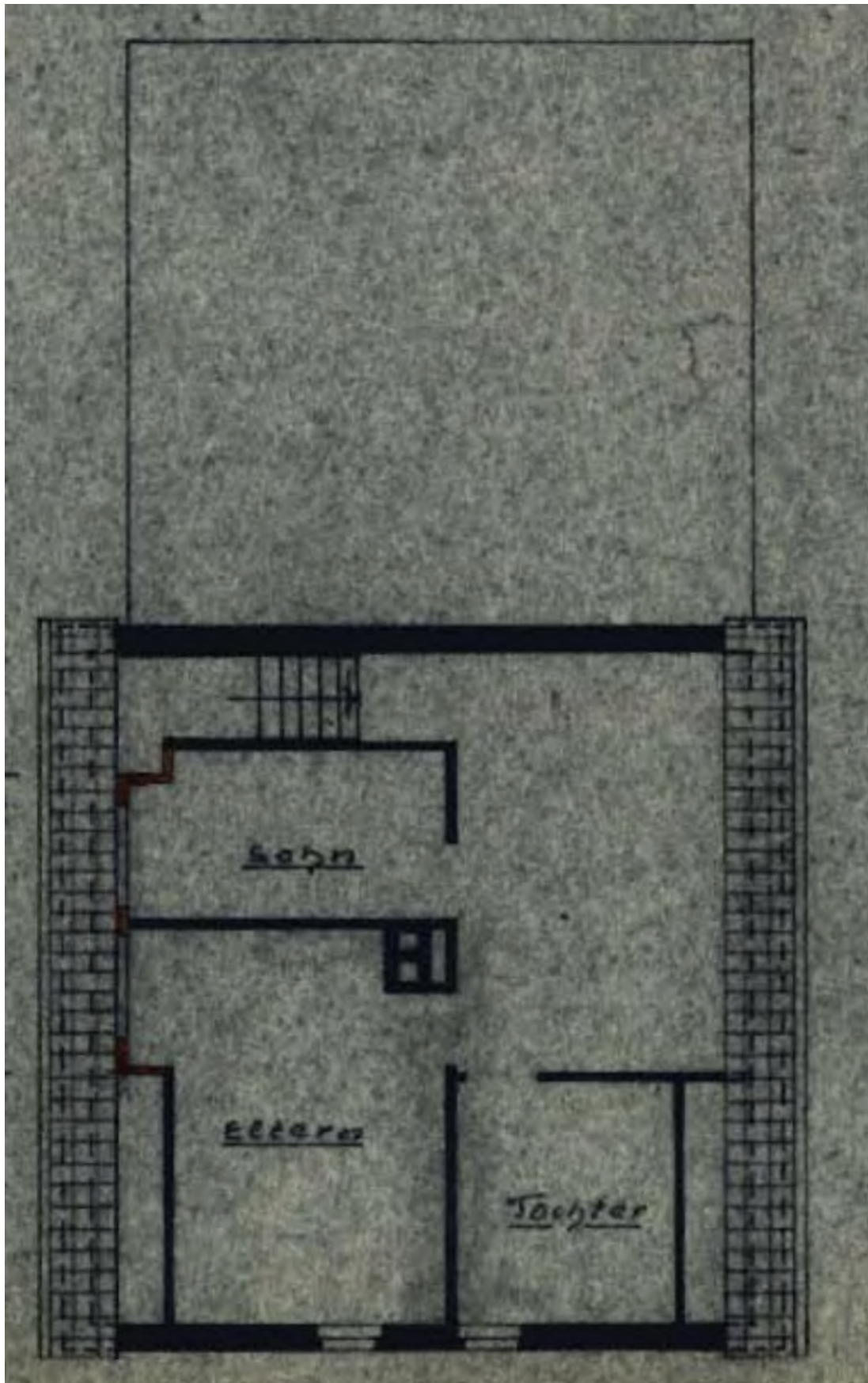

Dachgeschoss

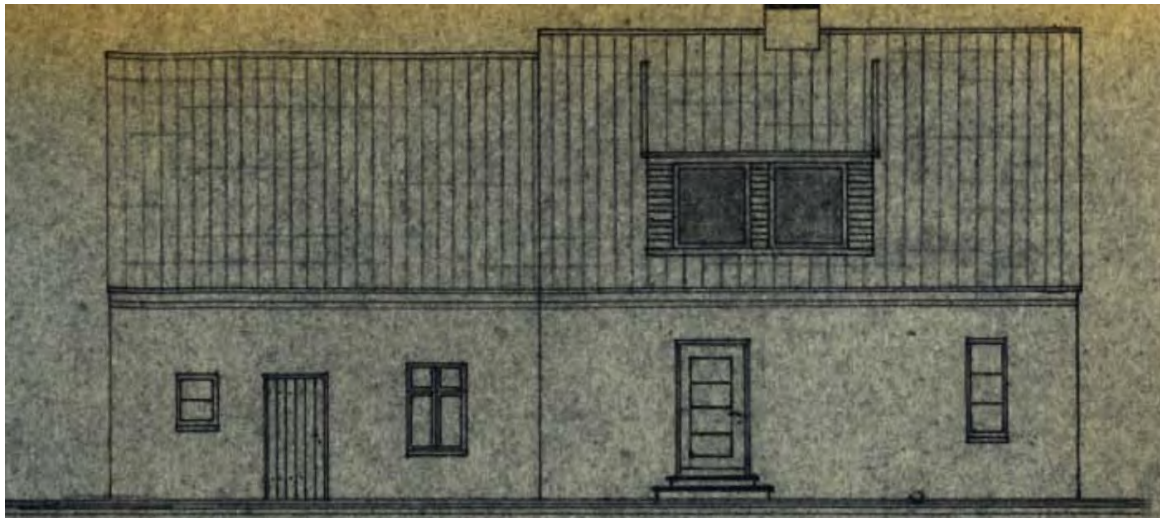

Ansichten Schnitt

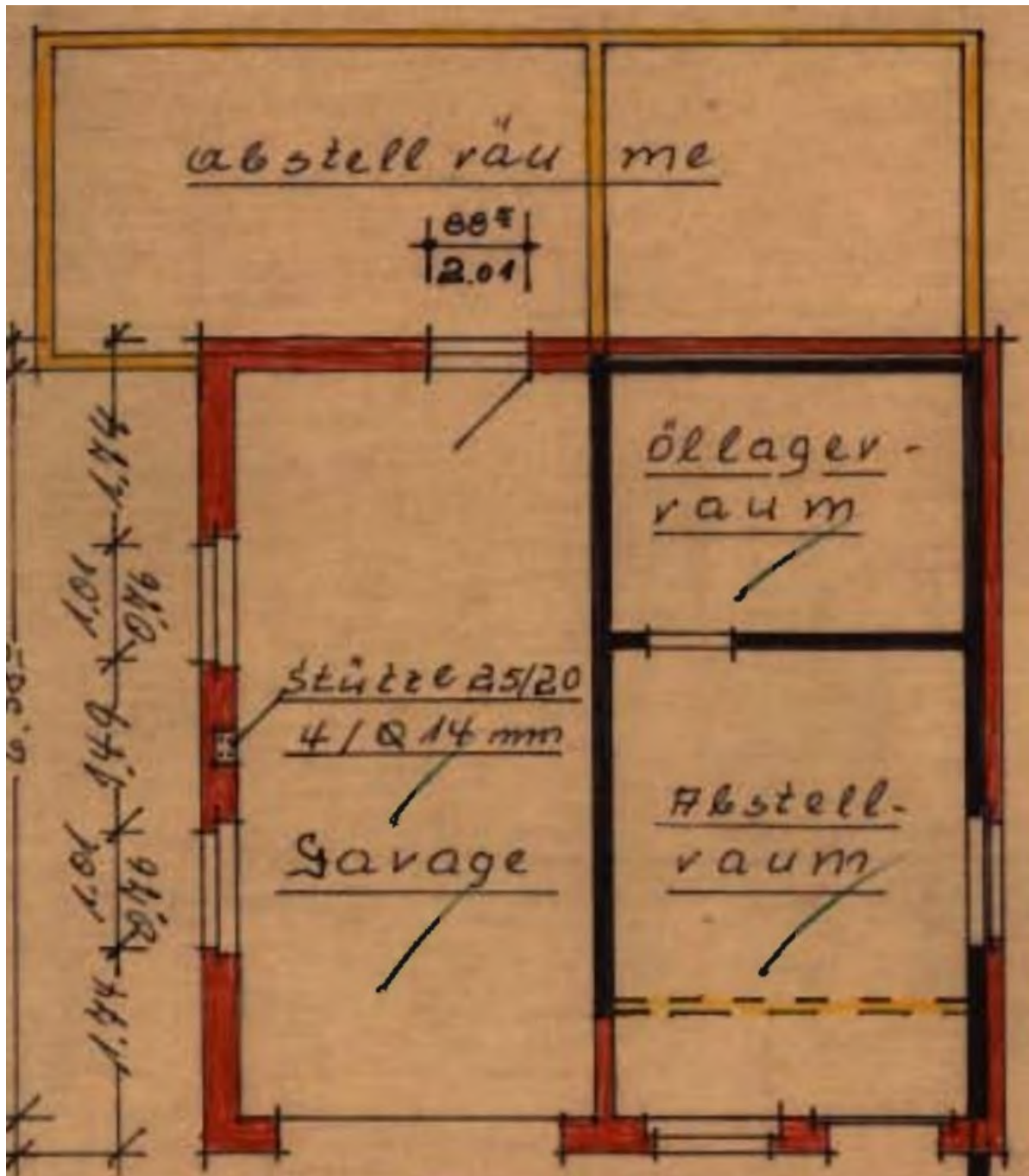

Garage

Die vorstehenden Zeichnungen wurden der Bauakte entnommen und sind nur annähernd maßstäblich. Sie dienen zur Veranschaulichung der ungefähren Raumaufteilung des Bewertungsobjektes und können teilweise von den tatsächlichen Gegebenheiten abweichen. Insbesondere ist das Dachgeschoss voll ausgebaut. Eine Gewähr für die Richtigkeit der Darstellung kann nicht übernommen werden.