

Christian Bookmeyer



**Zertifizierter Sachverständigen für
die Markt- und Beleihungswerter-
mittlung, ZIS Sprengnetter Zert (S)**

Kaufmann in der Grundstücks- und
Wohnungswirtschaft

Versicherungskaufmann

Amtsgericht Brake
-Vollstreckungsgericht-
Herr Jansen
Bürgermeister-Müller-Straße 34
26919 Brake

Feldstraße 1
26936 Stadland

Telefon: 04737 92900
Telefax: 04737-929020
Internet: www.bookmeyer.de
eMail: immobilien@bookmeyer.de

Datum: 05.06.2025
Az.: anonymisiert

G U T A C H T E N

über den Verkehrswert (Marktwert)
i. S. d. § 194 Baugesetzbuch
für das mit einem
Einfamilienhaus bebaute Grundstück
in 26349 Jade, Schulstraße 10



im Zwangsversteigerungsverfahren anonymisiert

Az. des Gerichts:

NZS 6 K 5/25

Der Verkehrswert des Grundstücks wurde zum Stichtag
14.05.2025 ermittelt mit rd.

202.000 €.

(zweihundertzweitausend Euro)

Ausfertigung Nr.

Dieses Gutachten besteht aus 35 Seiten inkl. 6 Anlagen mit insgesamt 9 Seiten.

Inhaltsverzeichnis

Nr.	Abschnitt	Seite
1	Allgemeine Angaben	4
1.1	Angaben zum Bewertungsobjekt	4
1.2	Angaben zum Auftrag und zur Auftragsabwicklung	4
1.3	Besonderheiten des Auftrags / Maßgaben des Auftraggebers	4
2	Grund- und Bodenbeschreibung.....	5
2.1	Lage	5
2.1.1	Großräumige Lage	5
2.1.2	Kleinräumige Lage	5
2.2	Erschließung, Baugrund etc.....	6
2.3	Privatrechtliche Situation	6
2.4	Öffentlich-rechtliche Situation	6
2.4.1	Baulasten und Denkmalschutz	6
2.4.2	Bauordnungsrecht.....	6
2.5	Entwicklungszustand inkl. Beitragssituation	7
2.6	Derzeitige Nutzung und Vermietungssituation.....	7
3	Beschreibung der Gebäude und Außenanlagen	8
3.1	Zweifamilienhaus	8
3.1.1	Gebäudeart, Baujahr und Außenansicht	8
3.1.2	Gebäudekonstruktion (Keller, Wände, Decken, Treppen, Dach)	8
3.1.3	Allgemeine technische Gebäudeausstattung	8
3.1.4	Raumausstattungen und Ausbauzustand	9
3.1.4.1	Wohnhaus	9
3.1.5	Besondere Bauteile / Einrichtungen, Zustand des Gebäudes	9
3.2	Garage	9
3.2.1	Gebäudeart, Baujahr und Außenansicht	9
3.3	Außenanlagen.....	9
4	Ermittlung des Verkehrswerts	10
4.1	Grundstücksdaten	10
4.2	Verfahrenswahl mit Begründung.....	10
4.3	Bodenwertermittlung	11
4.4	Sachwertermittlung	11
4.4.1	Das Sachwertmodell der Immobilienwertermittlungsverordnung	11
4.4.2	Erläuterungen der bei der Sachwertberechnung verwendeten Begriffe	12
4.4.3	Sachwertberechnung	15
4.4.1	Erläuterung zur Sachwertberechnung	15
4.5	Ertragswertermittlung	17
4.5.1	Das Ertragswertmodell der Immobilienwertermittlungsverordnung	17
4.5.2	Erläuterungen der bei der Ertragswertberechnung verwendeten Begriffe	18
4.5.3	Ertragswertberechnung	20
4.5.4	Erläuterung zur Ertragswertberechnung	21
4.6	Verkehrswertableitung aus den Verfahrensergebnissen	22
4.6.1	Bewertungstheoretische Vorbemerkungen.....	22
4.6.2	Zur Aussagefähigkeit der Verfahrensergebnisse.....	22
4.6.3	Zusammenstellung der Verfahrensergebnisse	22
1.1.1	Gewichtung der Verfahrensergebnisse	22
4.6.4	Verkehrswert.....	23
5	Rechtsgrundlagen, verwendete Literatur und Software	25

5.1	Rechtsgrundlagen der Verkehrswertermittlung	25
5.2	Verwendete Wertermittlungsliteratur / Marktdaten	25
6	Verzeichnis der Anlagen	26

1 Allgemeine Angaben

1.1 Angaben zum Bewertungsobjekt

Art des Bewertungsobjekts:	Grundstück, bebaut mit einem Zweifamilienhaus
Objektadresse:	Schulstraße 10 26349 Jade
Grundbuchangaben:	Grundbuch von Jade, Blatt 2459, lfd. Nr. 4
Katasterangaben:	Gemarkung Jade, Flur 8, Flurstück 177/36, zu bewertende Fläche 981 m ²

1.2 Angaben zum Auftrag und zur Auftragsabwicklung

Wertermittlungstichtag:	14.05.2025 (Tag der Ortsbesichtigung)
Qualitätstichtag:	14.05.2025 entspricht dem Wertermittlungstichtag
Ortsbesichtigung:	Zu dem Ortstermin am 14.05.2025 wurden die Beteiligten durch Schreiben fristgerecht eingeladen.
Umfang der Besichtigung etc.:	die Erdgeschosswohnung und die Garage konnten besichtigt werden, die Oberwohnung konnte nicht besichtigt werden.
Teilnehmer am Ortstermin:	der Eigentümer, die Mieterin der EG Wohnung und der Sachverständige
herangezogene Unterlagen, Erkundigungen, Informationen:	Vom Auftraggeber wurden für diese Gutachtenerstellung im Wesentlichen folgende Unterlagen und Informationen zur Verfügung gestellt: <ul style="list-style-type: none">• unbeglaubigter Grundbuchauszug vom Vom Sachverständigen wurden folgende Auskünfte und Unterlagen beschafft: <ul style="list-style-type: none">• Flurkartenauszug im Maßstab 1:1.000 vom• Bauzeichnungen (Grundrisse, Ansichten, Schnitte)

1.3 Besonderheiten des Auftrags / Maßgaben des Auftraggebers

Im Ortstermin hat die Mieterin der Erdgeschosswohnung darum gebeten keine Innenaufnahmen von der Wohnung zu machen. Wegen dieser Bitte und der fehlenden Besichtigung der Oberwohnung gibt es keinerlei Innenaufnahmen.

2 Grund- und Bodenbeschreibung

2.1 Lage

2.1.1 Großräumige Lage

Bundesland:	Niedersachsen
Kreis:	<p>Der im Nordwesten Niedersachsens gelegene Landkreis Wesermarsch grenzt im Westen an die kreisfreie Stadt Oldenburg (Oldb.) und an die Landkreise Ammerland und Friesland sowie den Jadebusen, im Norden stößt er an die Nordsee, im Osten bildet die Weser die Grenze zu den Landkreisen Cuxhaven und Osterholz sowie zum Land Bremen und im Süden grenzt er an die kreisfreie Stadt Delmenhorst und den Landkreis Oldenburg. Kreisstadt ist Brake (Unterweser).</p> <p>Die Wesermarsch liegt in der Norddeutschen Tiefebene. Der vorherrschende Landschaftstyp ist die Marsch, die zu zwei Dritteln unterhalb des mittleren Flutwasserspiegels liegt und nur durch Deiche vor Überflutung geschützt ist, die den ganzen Landkreis zum Wasser der Weser, Nordsee und Jadebusen umgeben. Im Westen schließt die Marsch an die Geest an. An der B 211 befindet sich in Loyermoor der so genannte Geest-Abbruch, der eine Höhendifferenz von gut 30 Meter überbrückt.</p> <p>Im Süden durchfließt die Hunte von Oldenburg kommend den Landkreis und mündet bei Elsfleth in die Weser.</p> <p>Hauptverkehrswege im Landkreis Wesermarsch sind die Bundesstraßen B 212 (Nord-Süd-Richtung), die am Anleger der Weserfähre im Ortsteil Blexen der Stadt Nordenham beginnt und im Süden bis zur Kreisgrenze in der Gemeinde Lemwerder führt, die Bundesstraße B 211 in Ost-West-Richtung (Anbindung an das regionale Oberzentrum Oldenburg) und die Bundesstraße B 437 in Ost-West-Richtung (Anbindung an die Bundesautobahn A 28 Richtung Wilhelmshaven). Beim Ortsteil Kleinensiel der Gemeinde Stadland führt der Wesertunnel auf die rechte Weserseite und zur Anbindung an die A 27 (Cuxhaven – Bremen).</p>
Ort und Einwohnerzahl:	Gemeinde Jade; Ortsteil Jaderberg
überörtliche Anbindung / Entfernungen:	<p><u>nächstgelegene größere Städte:</u> Oldenburg</p> <p><u>Landeshauptstadt:</u> Hannover</p> <p><u>Autobahnzufahrt:</u> AS Jaderberg</p> <p><u>Bahnhof:</u> Jaderberg</p> <p><u>Flughafen:</u> Bremen</p>

2.1.2 Kleinräumige Lage

innerörtliche Lage:	Ortskern; Geschäfte des täglichen Bedarfs in unmittelbarer Nähe; Schulen und Ärzte in unmittelbarer Nähe; öffentliche Verkehrsmittel (Bahnhof) ca. 1 km entfernt; mittlere Wohnlage
---------------------	---

Art der Bebauung und Nutzungen in der Straße und im Ortsteil:	wohnbauliche Nutzung und Schulen
Beeinträchtigungen:	gering (durch Pkw die zur angrenzenden Schule fahren. Auch Parkstreifen sind vor dem Bewertungsgebäude vorhanden, die von der Schule genutzt werden)

2.2 Erschließung, Baugrund etc.

Straßenart:	Anliegerstraße
Straßenausbau:	voll ausgebaut; Gehwege einseitig vorhanden; Parkstreifen ausreichend vorhanden
Anschlüsse an Versorgungsleitungen und Abwasserbeseitigung:	elektrischer Strom, Wasser, Gas aus öffentlicher Versorgung; Kanalanschluss; Telefonanschluss
Grenzverhältnisse, nachbarliche Gemeinsamkeiten:	keine Grenzbebauung des Wohnhauses
Altlasten:	Gemäß schriftlicher Auskunft vom 06.05.2025 ist das Bewertungsobjekt im Altlastenkataster nicht als Verdachtsfläche aufgeführt.

2.3 Privatrechtliche Situation

grundbuchlich gesicherte Belastungen:	Dem Auftragnehmer liegt ein Grundbuchauszug vor. Hiernach besteht in Abteilung II des Grundbuchs, keine wertbeeinflussende Eintragung.
---------------------------------------	---

2.4 Öffentlich-rechtliche Situation

2.4.1 Baulasten und Denkmalschutz

Eintragungen im Baulastenverzeichnis:	Dem Sachverständigen liegt ein Auszug aus dem Baulastenverzeichnis vom 06.05.2025 vor. Das Baulastenverzeichnis enthält keine wertbeeinflussenden Eintragungen.
Denkmalschutz:	Aufgrund des Baujahrs des Bewertungsobjekts, der Gebäudeart und Bauweise wird ohne weitere Prüfung unterstellt, dass Denkmalschutz nicht besteht.

2.4.2 Bauordnungsrecht

Die Wertermittlung wurde auf der Grundlage des realisierten Vorhabens durchgeführt.
Das Vorliegen einer Baugenehmigung und ggf. die Übereinstimmung des ausgeführten Vorhabens mit der Baugenehmigung wurde nicht geprüft.
Offensichtlich erkennbare Widersprüche wurden jedoch nicht festgestellt.
Bei dieser Wertermittlung wird deshalb die materielle Legalität der baulichen Anlagen und Nutzungen vorausgesetzt.

2.5 Entwicklungszustand inkl. Beitragssituation

Entwicklungszustand (Grundstücksqualität): baureifes Land (vgl. § 3 Abs. 4 ImmoWertV 21)

beitragsrechtlicher Zustand:

Für den beitragsrechtlichen Zustand des Grundstücks ist die Verpflichtung zur Entrichtung von grundstücksbezogenen Beiträgen maßgebend. Als Beiträge gelten auch grundstücksbezogene Sonderabgaben und beitragsähnliche Abgaben.
Das Bewertungsgrundstück wird bezüglich der Beiträge für Erschließungseinrichtungen nach BauGB und KAG als beitragsfrei unterstellt.

2.6 Derzeitige Nutzung und Vermietungssituation

Das Objekt ist vermietet. Mietverträge wurde nicht vorgelegt.

3 Beschreibung der Gebäude und Außenanlagen

3.1 Zweifamilienhaus

3.1.1 Gebäudeart, Baujahr und Außenansicht

Gebäudeart:	Zweifamilienhaus; eingeschossig; nicht unterkellert; freistehend
Baujahr:	1970 lt. Bauakte
Flächen und Rauminhalte	Die Wohnfläche beträgt rd. 125 m²
Außenansicht:	insgesamt Klinkermauerwerk

3.1.2 Gebäudekonstruktion (Keller, Wände, Decken, Treppen, Dach)

Konstruktionsart:	Massivbau
Fundamente:	Streifenfundament
Umfassungswände:	Mauerwerk
Innenwände:	Mauerwerk
Geschossdecken:	Stahlbeton
Dach:	<u>Dachkonstruktion:</u> Holzdach <u>Dachform:</u> Sattel- oder Giebeldach <u>Dacheindeckung:</u> Dachstein (Beton); lt. Eigentümer mit Dämmung

3.1.3 Allgemeine technische Gebäudeausstattung

Wasserinstallationen:	zentrale Wasserversorgung über Anschluss an das öffentliche Trinkwassernetz
Abwasserinstallationen:	Ableitung in kommunales Abwassernetz
Elektroinstallation:	einfache Ausstattung
Heizung:	Zentralheizung, mit flüssigen Brennstoffen (Gas), Baujahr 2003 (lt. Eigentümer) Es sind zwei Etagenheizungen vorhanden, die beide im EG verbaut sind.
Warmwasserversorgung:	zentral über Heizung

3.1.4 Raumausstattungen und Ausbauzustand

3.1.4.1 Wohnhaus

Bodenbeläge:	Fliesen, Teppich und teilweise Parkett
Fenster:	Es sind unterschiedliche Fenster im Haus verbaut. Es handelt sich um Holz- und Kunststofffenster. Augenscheinlich alle mit Isolierverglasung. Die Einbaujahre sind nicht bekannt.
sanitäre Installation:	In beiden Wohnungen ist je ein Bad vorhanden. Beide Bäder sind wohl aus dem Baujahr.
Bauschäden und Baumängel:	keine wesentlichen erkennbar
Grundrissgestaltung:	zweckmäßig

3.1.5 Besondere Bauteile / Einrichtungen, Zustand des Gebäudes

besondere Bauteile:	Balkon
Besonnung und Belichtung:	gut
Bauschäden und Baumängel:	keine wesentlichen erkennbar
Allgemeinbeurteilung:	Der bauliche Zustand ist gut. Es besteht ein geringfügiger Unterhaltungsstau und allgemeiner Renovierungsbedarf.

3.2 Garage

3.2.1 Gebäudeart, Baujahr und Außenansicht

Gebäudeart:	Garage; eingeschossig; Flachdach
Baujahr:	1970 lt. Bauakte
Außenansicht:	insgesamt Klinkermauerwerk

3.3 Außenanlagen

Wegebefestigung, Hofbefestigung, Terrasse, Gartenanlagen und Pflanzungen

4 Ermittlung des Verkehrswerts

4.1 Grundstücksdaten

Nachfolgend wird der Verkehrswert für das mit einem Einfamilienhaus bebaute Grundstück in 26349 Jade, Schulstraße 10 zum Wertermittlungstichtag 14.05.2025 ermittelt.

Grundstücksdaten:

Grundbuch	Blatt	lfd. Nr.	
Jade	2459	4	
Gemarkung	Flur	Flurstück	Fläche
Jade	8	177/36	981 m ²

4.2 Verfahrenswahl mit Begründung

Entsprechend den Gepflogenheiten im gewöhnlichen Geschäftsverkehr und der sonstigen Umstände dieses Einzelfalls, insbesondere der Eignung der zur Verfügung stehenden Daten (vgl. § 6 Abs. 1 Satz 2 ImmoWertV 21), ist der Verkehrswert von Grundstücken mit der Nutzbarkeit des Bewertungsobjekts vorrangig mit Hilfe des **Sachwertverfahrens** zu ermitteln, insbesondere weil diese üblicherweise nicht zur Erzielung von Erträgen, sondern zur (persönlichen oder zweckgebundenen) Eigennutzung bestimmt sind.

Das Sachwertverfahren (gem. §§ 35 – 39 ImmoWertV 21) basiert im Wesentlichen auf der Beurteilung des Substanzwerts. Der vorläufige Sachwert (d. h. der Substanzwert des Grundstücks) wird als Summe von Bodenwert, dem vorläufigen Sachwert der baulichen Anlagen sowie dem vorläufigen Sachwert der baulichen Außenanlagen und sonstigen Anlagen ermittelt.

Zusätzlich wird eine **Ertragswertermittlung** (gem. §§ 27 – 34 ImmoWertV 21) durchgeführt; das Ergebnis wird jedoch nur unterstützend, vorrangig als von der Sachwertberechnung unabhängige Berechnungsmethode, bei der Ermittlung des Verkehrswerts herangezogen.

Der vorläufige Ertragswert nach dem allgemeinen Ertragswertverfahren (gem. § 28 ImmoWertV 21) ergibt sich aus dem Bodenwert und dem kapitalisierten jährlichen Reinertragsanteil der baulichen Anlagen zum Wertermittlungstichtag.

Der **Bodenwert** ist jeweils getrennt vom Wert der baulichen und sonstigen Anlagen bzw. vom Ertragswert der baulichen Anlagen i. d. R. auf der Grundlage von Vergleichskaufpreisen im Vergleichswertverfahren (vgl. § 40 Abs. 1 ImmoWertV 21) so zu ermitteln, wie er sich ergeben würde, wenn das Grundstück unbebaut wäre.

Liegen jedoch geeignete Bodenrichtwerte vor, so können diese zur Bodenwertermittlung herangezogen werden (vgl. § 40 Abs. 2 ImmoWertV 21). Der Bodenrichtwert ist der durchschnittliche Lagewert des Bodens für eine Mehrheit von Grundstücken, die zu einer Bodenrichtwertzone zusammengefasst werden, für die im Wesentlichen gleiche Nutzungs- und Wertverhältnisse vorliegen. Er ist bezogen auf den Quadratmeter Grundstücksfläche. Der veröffentlichte Bodenrichtwert wurde bezüglich seiner absoluten Höhe auf Plausibilität überprüft und als zutreffend beurteilt. Die nachstehende Bodenwertermittlung erfolgt deshalb auf der Grundlage des Bodenrichtwerts. Abweichungen des Bewertungsgrundstücks von dem Richtwertgrundstück in den wertbeeinflussenden Grundstücksmerkmalen – wie Erschließungszustand, beitragsrechtlicher Zustand, Lage, Merkmale, Art und Maß der baulichen oder sonstigen Nutzung, Bodenbeschaffenheit, Grundstückszuschnitt – sind durch entsprechende Anpassungen des Bodenrichtwerts berücksichtigt.

Sowohl bei der Sachwert- als auch bei der Ertragswertermittlung sind alle, das Bewertungsgrundstück betreffende besonderen objektspezifischen Grundstücksmerkmale sachgemäß zu berücksichtigen. Dazu zählen insbesondere:

- besondere Ertragsverhältnisse (z. B. Abweichungen von der marktüblich erzielbaren Miete),
- Baumängel und Bauschäden,
- grundstücksbezogene Rechte und Belastungen,
- Nutzung des Grundstücks für Werbezwecke und
- Abweichungen in der Grundstücksgröße, insbesondere wenn Teilflächen selbstständig verwertbar sind.

4.3 Bodenwertermittlung

Bodenrichtwert mit Definition des Bodenrichtwertgrundstücks

Der **Bodenrichtwert** beträgt **110,00 €/m²** zum **Stichtag 01.01.2025**. Das Bodenrichtwertgrundstück ist wie folgt definiert:

Entwicklungsstufe	=	baureifes Land
beitragsrechtlicher Zustand	=	frei
Grundstücksfläche (f)	=	800 m ²

Beschreibung des Bewertungsgrundstücks

Wertermittlungsstichtag	=	14.05.2025
Entwicklungsstufe	=	baureifes Land
Grundstücksfläche (f)	=	981 m ²

Bodenwertermittlung des Bewertungsgrundstücks

Nachfolgend wird der Bodenrichtwert an die allgemeinen Wertverhältnisse zum Wertermittlungsstichtag 14.05.2025 und die wertbeeinflussenden Grundstücksmerkmale des Bewertungsgrundstücks angepasst.

I. Umrechnung des Bodenrichtwerts auf den beitragsfreien Zustand		Erläuterung
beitragsrechtlicher Zustand des Bodenrichtwerts	= frei	
beitragsfreier Bodenrichtwert (Ausgangswert für weitere Anpassung)	= 110,00 €/m ²	

II. Zeitliche Anpassung des Bodenrichtwerts				
	Richtwertgrundstück	Bewertungsgrundstück	Anpassungsfaktor	Erläuterung
Stichtag	01.01.2025	14.05.2025	× 1,00	

III. Anpassungen wegen Abweichungen in den wertbeeinflussenden Grundstücksmerkmalen				
lageangepasster beitragsfreier BRW am Wertermittlungsstichtag		=	110,00 €/m ²	
Fläche (m ²)	800	981	× 0,95	
Entwicklungsstufe	baureifes Land	baureifes Land	× 1,00	
vorläufiger objektspezifisch angepasster beitragsfreier Bodenrichtwert		=	104,50 €/m ²	

IV. Ermittlung des Gesamtbodenwerts		Erläuterung
objektspezifisch angepasster beitragsfreier Bodenrichtwert	= 104,50 €/m ²	
Fläche	× 981 m ²	
beitragsfreier Bodenwert	= 102.514,50 € <u>rd. 103.000,00 €</u>	

Der **beitragsfreie Bodenwert** beträgt zum Wertermittlungsstichtag 14.05.2025 insgesamt **103.000,00 €**.

4.4 Sachwertermittlung

4.4.1 Das Sachwertmodell der Immobilienwertermittlungsverordnung

Das Modell der Verkehrswertermittlung im Sachwertverfahren ist in den §§ 35 – 39 ImmoWertV 21 beschrieben.

Der Sachwert wird demnach aus der Summe des Bodenwerts, den vorläufigen Sachwerten der auf dem Grundstück vorhandenen baulichen Anlagen (wie Gebäude und bauliche Außenanlagen) sowie der sonstigen (nicht baulichen) Anlagen (vgl. § 35 Abs. 2 ImmoWertV 21) und ggf. den Auswirkungen der zum Wertermittlungsstichtag vorhandenen besonderen objektspezifischen Grundstücksmerkmale abgeleitet.

Der Bodenwert ist getrennt vom Sachwert der baulichen und sonstigen Anlagen gemäß § 40 Abs. 1 ImmoWertV 21 i.d.R. im Vergleichswertverfahren nach den §§ 24 – 26 ImmoWertV 21 grundsätzlich so zu ermitteln, wie er sich ergeben würde, wenn das Grundstück unbebaut wäre.

Der vorläufige Sachwert der baulichen Anlagen (inkl. besonderer Bauteile, besonderer (Betriebs)Einrichtungen und sonstiger Vorrichtungen) ist auf der Grundlage durchschnittlicher Herstellungskosten unter Berücksichtigung der jeweils individuellen Merkmale, wie z.B. Objektart, Gebäudestandard und Restnutzungsdauer (Alterswertminderung) abzuleiten.

Der vorläufige Sachwert der Außenanlagen wird, sofern dieser nicht bereits anderweitig miterfasst worden ist, entsprechend der Vorgehensweise für die Gebäude i.d.R. auf der Grundlage von durchschnittlichen Herstellungskosten, Erfahrungssätzen oder hilfsweise durch sachverständige Schätzung (vgl. § 37 ImmoWertV 21) ermittelt.

Die Summe aus Bodenwert, vorläufigem Sachwert der baulichen Anlagen und vorläufigem Sachwert der baulichen Außenanlagen und sonstigen Anlagen ergibt den vorläufigen Sachwert des Grundstücks.

Der so rechnerisch ermittelte vorläufige Sachwert ist anschließend hinsichtlich seiner Realisierbarkeit auf dem örtlichen Grundstücksmarkt zu beurteilen. Zur Berücksichtigung der Marktlage (allgemeine Wertverhältnisse) ist i.d.R. eine Marktanpassung mittels Sachwertfaktor erforderlich. Diese sind durch Nachbewertungen, d.h. aus den Verhältnissen von realisierten Vergleichskaufpreisen und für diese Vergleichsobjekte berechnete vorläufige Sachwerte (= Substanzwerte) zu ermitteln. Die „Marktanpassung“ des vorläufigen Sachwerts an die Lage auf dem örtlichen Grundstücksmarkt führt im Ergebnis erst zum marktangepassten vorläufigen Sachwert des Grundstücks und stellt damit den „wichtigsten Rechenschritt“ innerhalb der Sachwertermittlung dar.

Das Sachwertverfahren ist insbesondere durch die Verwendung des Sachwertfaktors ein Preisvergleich, bei dem vorrangig der Zeitwert der Substanz (Boden + Gebäude + Außenanlagen + sonstige Anlagen) den Vergleichsmaßstab bildet.

Der Sachwert ergibt sich aus dem marktangepassten vorläufigen Sachwert nach Berücksichtigung ggf. vorhandener besonderer objektspezifischer Grundstücksmerkmale (vgl. § 35 Abs. 4 ImmoWertV 21).

4.4.2 Erläuterungen der bei der Sachwertberechnung verwendeten Begriffe

Herstellungskosten (§ 36 Abs. 2 ImmoWertV 21)

Die durchschnittlichen Herstellungskosten der baulichen Anlagen werden durch Multiplikation der Gebäudefläche (m²) des **(Norm)Gebäudes** mit **Normalherstellungskosten** (NHK) für vergleichbare Gebäude ermittelt. Den so ermittelten durchschnittlichen Herstellungskosten sind noch die Werte **von besonders zu veranschlagenden Bauteilen** und **besonderen (Betriebs) Einrichtungen** hinzuzurechnen.

Normalherstellungskosten

Die Normalherstellungskosten (NHK) basieren auf Auswertungen von reinen Baukosten für Gebäude mit annähernd gleichem Ausbau- und Gebäudestandard ('Normobjekt'). Sie werden für die Wertermittlung auf ein einheitliches Index-Basisjahr zurückgerechnet. Die Normalherstellungskosten besitzen überwiegend die Dimension „€/m² Brutto-Grundfläche“ oder „€/m² Wohnfläche“ des Gebäudes und verstehen sich inkl. Mehrwertsteuer.

Baunebenkosten (Anlage 4 Nr. I.1. Abs. 3 ImmoWertV 21)

Die Normalherstellungskosten umfassen u. a. auch die Baunebenkosten (BNK), welche als „Kosten für Planung, Baudurchführung, behördliche Prüfung und Genehmigungen“ definiert sind.

Die Baunebenkosten sind daher in den hier angesetzten durchschnittlichen Herstellungskosten bereits enthalten.

Baukostenregionalfaktor

Der Regionalfaktor (Baukostenregionalfaktor) beschreibt im Allgemeinen das Verhältnis der durchschnittlichen örtlichen zu den bundesdurchschnittlichen Baukosten. Durch ihn sollen die durchschnittlichen Herstellungskosten an das örtliche Baukostenniveau angepasst werden. Gemäß § 36 Abs. 3 ImmoWertV 21 ist der Regionalfaktor ein bei der Ermittlung des Sachwertfaktors festgelegter Modellparameter.

Gesamtnutzungsdauer

Die Gesamtnutzungsdauer (GND) bezeichnet die Anzahl der Jahre, in denen eine bauliche Anlage bei ordnungsgemäßer Bewirtschaftung vom Baujahr an gerechnet üblicherweise wirtschaftlich genutzt werden kann. Sie ergibt sich aus der Art der baulichen Anlage und dem den Wertermittlungsdaten zugrunde liegenden Modell.

Restnutzungsdauer (§ 4 i. V. m. § 12 Abs. 5 ImmoWertV 21)

Die Restnutzungsdauer bezeichnet die Anzahl der Jahre, in denen eine bauliche Anlage bei ordnungsgemäßer Bewirtschaftung voraussichtlich noch wirtschaftlich genutzt werden kann. Als Restnutzungsdauer ist in erster Näherung die Differenz aus 'üblicher Gesamtnutzungsdauer' abzüglich 'tatsächlichem Lebensalter am Wertermittlungstichtag' zugrunde gelegt. Diese wird allerdings dann verlängert (d. h. das Gebäude fiktiv verjüngt), wenn beim Bewertungsobjekt wesentliche Modernisierungsmaßnahmen durchgeführt wurden oder in den Wertermittlungsansätzen unmittelbar erforderliche Arbeiten zur Beseitigung des Unterhaltungszustaus sowie zur Modernisierung in der Wertermittlung als bereits durchgeführt unterstellt werden.

Alterswertminderung (§ 38 ImmoWertV 21)

Die Wertminderung der Gebäude wegen Alters (Alterswertminderung) wird i. d. R. nach dem linearen Abschreibungsmodell auf der Basis der ermittelten **Restnutzungsdauer** (RND) des Gebäudes und der jeweils modellhaft anzusetzenden **Gesamtnutzungsdauer** (GND) vergleichbarer Gebäude ermittelt.

Zuschlag für nicht erfasste werthaltige einzelne Bauteile

Von den Normalherstellungskosten nicht erfasste werthaltige einzelne Bauteile, wie beispielsweise besondere Bauteile, besondere (Betriebs-)Einrichtungen und sonstige Besonderheiten (u.a. Ausbauzuschlag) können durch marktübliche Zuschläge bei den durchschnittlichen Herstellungskosten berücksichtigt werden.

Außenanlagen

Dies sind außerhalb der Gebäude befindliche mit dem Grundstück fest verbundene bauliche Anlagen (insbesondere Ver- und Entsorgungsanlagen von der Gebäudeaußenwand bis zur Grundstücksgrenze, Einfriedungen, Wegebefestigungen) und nicht bauliche Anlagen (insbesondere Gartenanlagen).

Sachwertfaktor (§ 21 Abs. 3 ImmoWertV 21)

Das herstellungskostenorientierte Rechenergebnis „vorläufiger Sachwert“ ist in aller Regel nicht mit hierfür gezahlten Marktpreisen identisch. Deshalb muss das Rechenergebnis „vorläufiger Sachwert“ (= Substanzwert des Grundstücks) an den Markt, d. h. an die für vergleichbare Grundstücke realisierten Kaufpreise angepasst werden. Das erfolgt mittels des sog. objektspezifisch angepassten Sachwertfaktors.

Der Sachwertfaktor ist das durchschnittliche Verhältnis aus Kaufpreisen und den ihnen entsprechenden, nach den Vorschriften der ImmoWertV 21 ermittelten „vorläufigen Sachwerte“ (= Substanzwerte). Er wird vorrangig gegliedert nach der Objektart (er ist z.B. für Einfamilienhausgrundstücke anders als für Geschäftsgrundstücke), der Region (er ist z.B. in wirtschaftsstarken Regionen mit hohem Bodenwertniveau höher als in wirtschaftsschwachen Regionen) und der Objektgröße.

Durch die sachrichtige Anwendung des aus Kaufpreisen für vergleichbare Objekte abgeleiteten Sachwertfaktors ist das Sachwertverfahren ein echtes Vergleichspreisverfahren.

Marktübliche Zu- oder Abschläge (§ 7 Abs. 2 ImmoWertV 21)

Lassen sich die allgemeinen Wertverhältnisse bei Verwendung der Sachwertfaktoren auch durch eine Anpassung mittels Indexreihen oder in anderer geeigneter Weise nicht ausreichend berücksichtigen, ist zur Ermittlung des marktangepassten vorläufigen Sachwerts eine zusätzliche Marktanpassung durch marktübliche Zu- oder Abschläge erforderlich.

Besondere objektspezifische Grundstücksmerkmale (§ 8 Abs. 3 ImmoWertV 21)

Unter den besonderen objektspezifischen Grundstücksmerkmalen versteht man alle vom üblichen Zustand vergleichbarer Objekte abweichenden individuellen Eigenschaften des Bewertungsobjekts (z. B. Abweichungen vom normalen baulichen Zustand, eine wirtschaftliche Überalterung, insbesondere Baumängel und Bauschäden (siehe nachfolgende Erläuterungen), grundstücksbezogene Rechte und Belastungen oder Abweichungen von den marktüblich erzielbaren Erträgen).

Baumängel und Bauschäden (§ 8 Abs. 3 ImmoWertV 21)

Baumängel sind Fehler, die dem Gebäude i. d. R. bereits von Anfang an anhaften – z. B. durch mangelhafte Ausführung oder Planung. Sie können sich auch als funktionale oder ästhetische Mängel durch die Weiterentwicklung des Standards oder Wandlungen in der Mode einstellen.

Bauschäden sind auf unterlassene Unterhaltungsaufwendungen, auf nachträgliche äußere Einwirkungen oder auf Folgen von Baumängeln zurückzuführen.

Für behebbare Schäden und Mängel werden die diesbezüglichen Wertminderungen auf der Grundlage der Kosten geschätzt, die zu ihrer Beseitigung aufzuwenden sind. Die Schätzung kann durch pauschale Ansätze oder auf der Grundlage von auf Einzelpositionen bezogenen Kostenermittlungen erfolgen.

Der Bewertungssachverständige kann i. d. R. die wirklich erforderlichen Aufwendungen zur Herstellung eines normalen Bauzustandes nur überschlägig schätzen, da

-
- nur zerstörungsfrei – augenscheinlich untersucht wird,
 - grundsätzlich keine Bauschadensbegutachtung erfolgt (dazu ist die Beauftragung eines Sachverständigen für Schäden an Gebäuden notwendig).

Es wird ausdrücklich darauf hingewiesen, dass die Angaben in dieser Verkehrswertermittlung allein aufgrund der Mitteilung von Auftraggeber, Mieter etc. und darauf basierenden Inaugenscheinnahme beim Ortstermin ohne jegliche differenzierte Bestandsaufnahme, technischen, chemischen o. ä. Funktionsprüfungen, Vorplanung und Kostenschätzung angesetzt sind.

4.4.3 Sachwertberechnung

Gebäudebezeichnung		Zweifamilienhaus	Garage
Normalherstellungskosten (Basisjahr 2010)	=	1.021,00 €/m² BGF	485,00 €/m² BGF
Berechnungsbasis			
• Brutto-Grundfläche (BGF)	x	161,00 m²	36,00 m²
Zuschlag für nicht erfasste werthaltige einzelne Bauteile	+	0,00 €	0,00 €
Durchschnittliche Herstellungskosten der baulichen Anlagen im Basisjahr 2010	=	164.381,00 €	17.460,00 €
Baupreisindex (BPI) 14.05.2025 (2010 = 100)	x	187,2/100	187,2/100
Durchschnittliche Herstellungskosten der baulichen Anlagen am Stichtag	=	307.721,23 €	32.685,12 €
Regionalfaktor	x	1,000	1,000
Regionalisierte Herstellungskosten der baulichen Anlagen am Stichtag	=	307.721,23 €	32.685,12 €
Alterswertminderung			
• Modell		linear	linear
• Gesamtnutzungsdauer (GND)		68 Jahre	60 Jahre
• Restnutzungsdauer (RND)		19 Jahre	11 Jahre
• prozentual		72,06 %	81,67 %
• Faktor	x	0,2794	0,1833
vorläufiger Sachwert der baulichen Anlagen	=	85.977,31 €	5.991,18 €

vorläufiger Sachwert der baulichen Anlagen (ohne Außenanlagen)		91.968,49 €
vorläufiger Sachwert der baulichen Außenanlagen und sonstigen Anlagen	+	4.598,42 €
vorläufiger Sachwert der baulichen Anlagen	=	96.566,91 €
beitragsfreier Bodenwert (vgl. Bodenwertermittlung)	+	103.000,00 €
vorläufiger Sachwert	=	199.566,91 €
Sachwertfaktor	x	1,05
Marktanpassung durch marktübliche Zu- oder Abschläge	+	0,00 €
marktangepasster vorläufiger Sachwert	=	209.545,26 €
besondere objektspezifische Grundstücksmerkmale	–	0,00 €
Sachwert	=	209.545,26 €
	rd.	210.000,00 €

4.4.4 Erläuterung zur Sachwertberechnung

Berechnungsbasis

Die Berechnung der Gebäudeflächen (Brutto-Grundflächen (BGF) oder Wohnflächen (WF)) wurde von mir durchgeführt. Die Berechnungen weichen modellbedingt teilweise von der diesbezüglichen Vorschrift (DIN 277 – Ausgabe 2005 bzw. WoFIV) ab; sie sind deshalb nur als Grundlage dieser Wertermittlung verwendbar. Die Abweichungen bestehen daher insbesondere in wertbezogenen Modifizierungen (vgl. [2], Teil 1, Kapitel 16 und 17);

bei der BGF z. B.

- (Nicht)Anrechnung der Gebäudeteile c (z. B. Balkone) und
- Anrechnung von (ausbaubaren aber nicht ausgebauten) Dachgeschossen;

bei der WF z. B.

- Nichtanrechnung der Terrassenflächen.

Herstellungskosten

Die Normalherstellungskosten (NHK) werden nach den Ausführungen in der Wertermittlungsliteratur und den Erfahrungen des Sachverständigen auf der Basis der Preisverhältnisse im Basisjahr angesetzt. Der Ansatz der NHK ist aus [1], Kapitel 3.01.1 entnommen.

Zuschlag für nicht erfasste werthaltige einzelne Bauteile

Für die von den Normalherstellungskosten nicht erfassten werthaltigen einzelnen Bauteile werden pauschale Herstellungskosten- bzw. Zeitwertzuschläge in der Höhe geschätzt, wie dies dem gewöhnlichen Geschäftsverkehr entspricht. Grundlage der Zuschlagsschätzungen sind insbesondere die in [1], Kapitel 3.01.2, 3.01.3 und 3.01.4 angegebenen Erfahrungswerte für durchschnittliche Herstellungskosten bzw. Ausbauzuschläge. Bei älteren und/oder schadhaften und/oder nicht zeitgemäßen werthaltigen einzelnen Bauteilen erfolgt die Zeitwertschätzung unter Berücksichtigung diesbezüglicher Abschläge.

Baupreisindex

Die Anpassung der NHK aus dem Basisjahr an die Preisverhältnisse am Wertermittlungstichtag erfolgt mittels dem Verhältnis aus dem Baupreisindex am Wertermittlungstichtag und dem Baupreisindex im Basisjahr (= 100). Der vom Statistischen Bundesamt veröffentlichte Baupreisindex ist auch in [1], Kapitel 4.04.1 abgedruckt. Als Baupreisindex zum Wertermittlungstichtag wird der am Wertermittlungstichtag zuletzt veröffentlichte Indexstand zugrunde gelegt.

Baukostenregionalfaktor

Der Regionalfaktor (Baukostenregionalfaktor) ist eine Modellgröße im Sachwertverfahren. Aufgrund der Modellkonformität (vgl. § 10 Abs. 1 ImmoWertV 21) wird bei der Sachwertberechnung der Regionalfaktor angesetzt, der auch bei der Ermittlung des Sachwertfaktors zugrunde lag.

Baunebenkosten

Die Baunebenkosten (BNK) enthalten insbesondere Kosten für Planung, Baudurchführung, behördliche Prüfungen und Genehmigungen. Sie sind in den angesetzten NHK 2010 bereits enthalten.

Außenanlagen

Die Außenanlagen wurden prozentual vom Herstellungswert des Gebäudes ermittelt.

Außenanlagen	vorläufiger Sachwert (inkl. BNK)
prozentuale Schätzung: 5,00 % der vorläufigen Gebäudesachwerte insg. (91.968,49 €)	4.598,42 €
Summe	4.598,42 €

Gesamtnutzungsdauer

Die übliche wirtschaftliche Nutzungsdauer = Gesamtnutzungsdauer (GND) ergibt sich aus der für die Bestimmung der NHK gewählten Gebäudeart sowie dem Gebäudeausstattungsstandard. Sie ist deshalb wertermittlungstechnisch dem Gebäudetyp zuzuordnen und ebenfalls aus [1], Kapitel 3.02.5 entnommen.

Restnutzungsdauer

Als Restnutzungsdauer ist in erster Näherung die Differenz aus 'üblicher Gesamtnutzungsdauer' abzüglich 'tatsächlichem Lebensalter am Wertermittlungstichtag' zugrunde gelegt. Diese wird allerdings dann verlängert (d. h. das Gebäude fiktiv verjüngt), wenn beim Bewertungsobjekt wesentliche Modernisierungsmaßnahmen durchgeführt wurden oder in den Wertermittlungsansätzen unmittelbar erforderliche Arbeiten zur Beseitigung des Instandhaltungssaus sowie zur Modernisierung in der Wertermittlung als bereits durchgeführt unterstellt werden.

Zur Bestimmung der Restnutzungsdauer, insbesondere unter Berücksichtigung von durchgeführten oder zeitnah durchzuführenden wesentlichen Modernisierungsmaßnahmen, wird das in [1], Kapitel 3.02.4 beschriebene Modell angewendet.

Alterswertminderung

Die Alterswertminderung der Gebäude wird unter Berücksichtigung der Gesamtnutzungsdauer und der Restnutzungsdauer der baulichen Anlagen ermittelt. Dabei ist das den Wertermittlungsdaten zugrundeliegende Alterswertminderungsmodell anzuwenden.

Sachwertfaktor

Der angesetzte objektspezifisch angepasste Sachwertfaktor wird auf der Grundlage

- der verfügbaren Angaben des örtlich zuständigen Gutachterausschusses unter Hinzuziehung
- der verfügbaren Angaben des Oberen Gutachterausschusses bzw. der Zentralen Geschäftsstelle,
- des in [1], Kapitel 3.03 veröffentlichten Gesamt- und Referenzsystems der bundesdurchschnittlichen Sachwertfaktoren, in dem die Sachwertfaktoren insbesondere gegliedert nach Objektart, Wirtschaftskraft der Region, Bodenwerterniveau und Objektgröße (d.h. Gesamtgrundstückswert) angegeben sind, sowie
- eigener Ableitungen des Sachverständigen, insbesondere zu der regionalen Anpassung der v. g. bundesdurchschnittlichen Sachwertfaktoren und/oder
- des lage- und objektabhängigen Sprengnetter-Sachwertfaktors aus dem Sprengnetter-Marktdatenportal bestimmt.

Marktübliche Zu- oder Abschläge

Die allgemeinen Wertverhältnisse lassen sich bei Verwendung des Sachwertfaktors auch durch eine Anpassung mittels Indexreihen oder in anderer geeigneter Weise nicht ausreichend berücksichtigen. Aus diesem Grund ist zur Ermittlung des marktangepassten vorläufigen Sachwerts eine zusätzliche Marktanpassung durch marktübliche Zu- oder Abschläge erforderlich.

Besondere objektspezifische Grundstücksmerkmale

Hier werden die wertmäßigen Auswirkungen der nicht in den Wertermittlungsansätzen des Sachwertverfahrens bereits berücksichtigten Besonderheiten des Objekts korrigierend insoweit berücksichtigt, wie sie offensichtlich waren oder vom Auftraggeber, Eigentümer etc. mitgeteilt worden sind.

Die in der Gebäudebeschreibung aufgeführten Wertminderungen wegen zusätzlich zum Kaufpreis erforderlicher Aufwendungen insbesondere für die Beseitigung von Bauschäden und die erforderlichen (bzw. in den Wertermittlungsansätzen als schon durchgeführt unterstellten) Modernisierungen werden nach den Erfahrungswerten auf der Grundlage für diesbezüglich notwendige Kosten marktangepasst, d. h. der hierdurch (ggf. zusätzlich 'gedämpft' unter Beachtung besonderer steuerlicher Abschreibungsmöglichkeiten) eintretenden Wertminderungen quantifiziert. Unverzüglich notwendige Reparaturen werden in voller Höhe angerechnet.

4.5 Ertragswertermittlung

4.5.1 Das Ertragswertmodell der Immobilienwertermittlungsverordnung

Das Modell für die Ermittlung des Ertragswerts ist in den §§ 27 – 34 ImmoWertV 21 beschrieben.

Die Ermittlung des Ertragswerts basiert auf den marktüblich erzielbaren jährlichen Erträgen (insbesondere Mieten und Pachten) aus dem Grundstück. Die Summe aller Erträge wird als **Rohertrag** bezeichnet. Maßgeblich für den vorläufigen (Ertrags)Wert des Grundstücks ist jedoch der **Reinertrag**. Der Reinertrag ermittelt sich als Rohertrag abzüglich der Aufwendungen, die der Eigentümer für die Bewirtschaftung einschließlich Erhaltung des Grundstücks aufwenden muss (**Bewirtschaftungskosten**).

Das Ertragswertverfahren fußt auf der Überlegung, dass der dem Grundstückseigentümer verbleibende Reinertrag aus dem Grundstück die Verzinsung des Grundstückswerts (bzw. des dafür gezahlten Kaufpreises) darstellt. Deshalb wird der Ertragswert als **Rentenbarwert** durch Kapitalisierung des Reinertrags bestimmt.

Hierbei ist zu beachten, dass der Reinertrag für ein bebautes Grundstück sowohl die Verzinsung für den Grund und Boden als auch für die auf dem Grundstück vorhandenen baulichen (insbesondere Gebäude) und sonstigen Anlagen (z. B. Anpflanzungen) darstellt. Der Grund und Boden gilt grundsätzlich als unvergänglich (bzw. unzerstörbar). Dagegen ist die (wirtschaftliche) **Restnutzungsdauer** der baulichen und sonstigen Anlagen zeitlich begrenzt.

Der **Bodenwert** ist getrennt vom Wert der Gebäude und Außenanlagen i. d. R. im Vergleichswertverfahren (vgl. § 40 Abs. 1 ImmoWertV 21) grundsätzlich so zu ermitteln, wie er sich ergeben würde, wenn das Grundstück unbebaut wäre.

Der auf den Bodenwert entfallende Reinertragsanteil wird durch Multiplikation des Bodenwerts mit dem (objektspezifisch angepassten) **Liegenschaftszinssatz** bestimmt. (Der Bodenertragsanteil stellt somit die ewige Rentenrate des Bodenwerts dar.)

Der auf die baulichen Anlagen entfallende Reinertragsanteil ergibt sich als Differenz „(Gesamt)Reinertrag des Grundstücks“ abzüglich „Reinertragsanteil des Grund und Bodens“.

Der vorläufige **Ertragswert der baulichen Anlagen** wird durch Kapitalisierung (d. h. Zeitrentenbarwertberechnung) des (Rein)Ertragsanteils der baulichen und sonstigen Anlagen unter Verwendung des (objektspezifisch angepassten) Liegenschaftszinssatzes und der Restnutzungsdauer ermittelt.

Der vorläufige Ertragswert setzt sich aus der Summe von „Bodenwert“ und „vorläufigem Ertragswert der baulichen Anlagen“ zusammen.

Ggf. bestehende **besondere objektspezifische Grundstücksmerkmale**, die bei der Ermittlung des vorläufigen Ertragswerts nicht berücksichtigt wurden, sind bei der Ableitung des Ertragswerts aus dem marktangepassten vorläufigen Ertragswert sachgemäß zu berücksichtigen.

Das **Ertragswertverfahren** stellt insbesondere durch Verwendung des aus Kaufpreisen abgeleiteten Liegenschaftszinssatzes **einen Kaufpreisvergleich** im Wesentlichen auf der Grundlage des marktüblich erzielbaren Grundstücksreinertrages dar.

4.5.2 Erläuterungen der bei der Ertragswertberechnung verwendeten Begriffe

Rohertrag (§ 31 Abs. 2 ImmoWertV 21)

Der Rohertrag umfasst alle bei ordnungsgemäßer Bewirtschaftung und zulässiger Nutzung marktüblich erzielbaren Erträge aus dem Grundstück. Bei der Ermittlung des Rohertrags ist von den üblichen (nachhaltig gesicherten) Einnahmemöglichkeiten des Grundstücks (insbesondere der Gebäude) auszugehen. Als marktüblich erzielbare Erträge können auch die tatsächlichen Erträge zugrunde gelegt werden, wenn diese marktüblich sind.

Weicht die tatsächliche Nutzung von Grundstücken oder Grundstücksteilen von den üblichen, nachhaltig gesicherten Nutzungsmöglichkeiten ab und/oder werden für die tatsächliche Nutzung von Grundstücken oder Grundstücksteilen vom Üblichen abweichende Entgelte erzielt, sind für die Ermittlung des Rohertrags zunächst die für eine übliche Nutzung marktüblich erzielbaren Erträge zugrunde zu legen.

Bewirtschaftungskosten (§ 32 ImmoWertV 21)

Die Bewirtschaftungskosten sind marktüblich entstehende Aufwendungen, die für eine ordnungsgemäße Bewirtschaftung und zulässige Nutzung des Grundstücks (insbesondere der Gebäude) laufend erforderlich sind. Die Bewirtschaftungskosten umfassen die Verwaltungskosten, die Instandhaltungskosten, das Mietausfallwagnis und die Betriebskosten.

Unter dem Mietausfallwagnis ist insbesondere das Risiko einer Ertragsminderung zu verstehen, die durch uneinbringliche Rückstände von Mieten, Pachten und sonstigen Einnahmen oder durch vorübergehenden Leerstand von Raum, der zur Vermietung, Verpachtung oder sonstigen Nutzung bestimmt ist, entsteht. Es umfasst auch das Risiko von uneinbringlichen Kosten einer Rechtsverfolgung auf Zahlung, Aufhebung eines Mietverhältnisses oder Räumung (§ 32 Abs. 4 ImmoWertV 21 und § 29 Satz 1 und 2 II. BV).

Zur Bestimmung des Reinertrags werden vom Rohertrag nur die Bewirtschaftungskosten(anteile) in Abzug gebracht, die vom Eigentümer zu tragen sind, d. h. nicht zusätzlich zum angesetzten Rohertrag auf die Mieter umgelegt werden können.

Ertragswert / Rentenbarwert (§ 29 und § 34 ImmoWertV 21)

Der vorläufige Ertragswert ist der auf die Wertverhältnisse am Wertermittlungsstichtag bezogene (Einmal)Betrag, der der Summe aller aus dem Objekt während seiner Nutzungsdauer erzielbaren (Rein)Erträge einschließlich Zinsen und Zinseszinsen entspricht. Die Einkünfte aller während der Nutzungsdauer noch anfallenden Erträge – abgezinst auf die Wertverhältnisse zum Wertermittlungsstichtag – sind wertmäßig gleichzusetzen mit dem vorläufigen Ertragswert des Objekts.

Als Nutzungsdauer ist für die baulichen und sonstigen Anlagen die Restnutzungsdauer anzusetzen, für den Grund und Boden unendlich (ewige Rente).

Liegenschaftszinssatz (§ 21 Abs. 2 ImmoWertV 21)

Der Liegenschaftszinssatz ist eine Rechengröße im Ertragswertverfahren. Er ist auf der Grundlage geeigneter Kaufpreise und der ihnen entsprechenden Reinerträge für mit dem Bewertungsgrundstück hinsichtlich Nutzung und Bebauung gleichartiger Grundstücke nach den Grundsätzen des Ertragswertverfahrens als Durchschnittswert abgeleitet (vgl. § 21 Abs. 2 ImmoWertV 21). Der Ansatz des (marktkonformen) objektspezifisch angepassten Liegenschaftszinssatzes für die Wertermittlung im Ertragswertverfahren stellt somit sicher, dass das Ertragswertverfahren ein marktkonformes Ergebnis liefert, d.h. dem Verkehrswert entspricht.

Der Liegenschaftszinssatz übernimmt demzufolge die Funktion der Marktanpassung im Ertragswertverfahren. Durch ihn werden die allgemeinen Wertverhältnisse auf dem Grundstücksmarkt erfasst.

Restnutzungsdauer (§ 4 i. V. m. § 12 Abs. 5 ImmoWertV 21)

Die Restnutzungsdauer bezeichnet die Anzahl der Jahre, in denen eine bauliche Anlage bei ordnungsgemäßer Bewirtschaftung voraussichtlich noch wirtschaftlich genutzt werden kann. Als Restnutzungsdauer ist in erster Näherung die Differenz aus 'üblicher Gesamtnutzungsdauer' abzüglich 'tatsächlichem Lebensalter am Wertermittlungstichtag' zugrunde gelegt. Diese wird allerdings dann verlängert (d. h. das Gebäude fiktiv verjüngt), wenn beim Bewertungsobjekt wesentliche Modernisierungsmaßnahmen durchgeführt wurden oder in den Wertermittlungsansätzen unmittelbar erforderliche Arbeiten zur Beseitigung des Unterhaltungssaus sowie zur Modernisierung in der Wertermittlung als bereits durchgeführt unterstellt werden.

Marktübliche Zu- oder Abschläge (§ 7 Abs. 2 ImmoWertV 21)

Lassen sich die allgemeinen Wertverhältnisse bei Verwendung der Liegenschaftszinssätze auch durch eine Anpassung mittels Indexreihen oder in anderer geeigneter Weise nicht ausreichend berücksichtigen, ist zur Ermittlung des marktangepassten vorläufigen Ertragswerts eine zusätzliche Marktanpassung durch marktübliche Zu- oder Abschläge erforderlich.

Besondere objektspezifische Grundstücksmerkmale (§ 8 Abs. 3 ImmoWertV 21)

Unter den besonderen objektspezifischen Grundstücksmerkmalen versteht man alle vom üblichen Zustand vergleichbarer Objekte abweichenden individuellen Eigenschaften des Bewertungsobjekts (z. B. Abweichungen vom normalen baulichen Zustand, eine wirtschaftliche Überalterung, insbesondere Baumängel und Bauschäden (siehe nachfolgende Erläuterungen), grundstücksbezogene Rechte und Belastungen oder Abweichungen von den marktüblich erzielbaren Erträgen).

Baumängel und Bauschäden (§ 8 Abs. 3 ImmoWertV 21)

Baumängel sind Fehler, die dem Gebäude i. d. R. bereits von Anfang an anhaften – z. B. durch mangelhafte Ausführung oder Planung. Sie können sich auch als funktionale oder ästhetische Mängel durch die Weiterentwicklung des Standards oder Wandlungen in der Mode einstellen.

Bauschäden sind auf unterlassene Unterhaltungsaufwendungen, auf nachträgliche äußere Einwirkungen oder auf Folgen von Baumängeln zurückzuführen.

Für behebbare Schäden und Mängel werden die diesbezüglichen Wertminderungen auf der Grundlage der Kosten geschätzt, die zu ihrer Beseitigung aufzuwenden sind. Die Schätzung kann durch pauschale Ansätze oder auf der Grundlage von auf Einzelpositionen bezogenen Kostenermittlungen erfolgen.

Der Bewertungssachverständige kann i. d. R. die wirklich erforderlichen Aufwendungen zur Herstellung eines normalen Bauzustandes nur überschlägig schätzen, da

- nur zerstörungsfrei – anscheinlich untersucht wird,
- grundsätzlich keine Bauschadensbegutachtung erfolgt (dazu ist die Beauftragung eines Sachverständigen für Schäden an Gebäuden notwendig).

Es wird ausdrücklich darauf hingewiesen, dass die Angaben in dieser Verkehrswertermittlung allein aufgrund Mitteilung von Auftraggeber, Mieter etc. und darauf beruhenden Inaugenscheinnahme beim Ortstermin ohne jegliche differenzierte Bestandsaufnahme, technischen, chemischen o. ä. Funktionsprüfungen, Vorplanung und Kostenschätzung angesetzt sind.

4.5.3 Ertragswertberechnung

Gebäudebezeichnung	Mieteinheit		Fläche (m²)	Anzahl (Stck.)	tatsächliche Nettokaltmiete		
	lfd. Nr.	Nutzung/Lage			(€/m²) bzw. (€/Stck.)	monatlich (€)	jährlich (€)
Zweifamilienhaus		1. OG	64,00		7,00	600,00	7.200,00
		EG	62,00		7,00	425,00	5.100,00
Garage			-		-	0,00	0,00
Summe			126,00	-		1.025,00	12.300,00

Gebäudebezeichnung	Mieteinheit		Fläche (m²)	Anzahl (Stck.)	marktüblich erzielbare Nettokaltmiete		
	lfd. Nr.	Nutzung/Lage			(€/m²) bzw. (€/Stck.)	monatlich (€)	jährlich (€)
Zweifamilienhaus		1. OG	64,00		7,50	480,00	5.760,00
		EG	62,00		7,00	434,00	5.208,00
Garage			-		-	40,00	480,00
Summe			126,00	-		954,00	11.448,00

Die **tatsächliche Nettokaltmiete** weicht von der **marktüblich erzielbaren Nettokaltmiete** jährlich um **852,00 €** ab. Die Ertragswertermittlung wird auf der Grundlage der marktüblich erzielbaren **Nettokaltmiete** durchgeführt (vgl. § 27 Abs. 1 ImmoWertV 21).

jährlicher Rohertrag (Summe der marktüblich erzielbaren jährlichen Nettokaltmieten)	11.448,00 €
Bewirtschaftungskosten (nur Anteil des Vermieters) (29,00 % der marktüblich erzielbaren jährlichen Nettokaltmiete)	– 3.319,92 €
jährlicher Reinertrag	= 8.128,08 €
Reinertragsanteil des Bodens 2,20 % von 103.000,00 € (Liegenschaftszinssatz × Bodenwert (beitragsfrei))	– 2.266,00 €
Reinertragsanteil der baulichen und sonstigen Anlagen	= 5.862,08 €
Kapitalisierungsfaktor (gem. § 34 Abs. 2 ImmoWertV 21) bei LZ = 2,20 % Liegenschaftszinssatz und RND = 19 Jahren Restnutzungsdauer	× 15,393
vorläufiger Ertragswert der baulichen und sonstigen Anlagen	= 90.235,00 €
beitragsfreier Bodenwert (vgl. Bodenwertermittlung)	+ 103.000,00 €
vorläufiger Ertragswert	= 193.235,00 €
Marktanpassung durch marktübliche Zu- oder Abschläge	+ 0,00 €
marktangepasster vorläufiger Ertragswert	= 193.235,00 €
besondere objektspezifische Grundstücksmerkmale	– 0,00 €
Ertragswert	= 193.235,00 €
	rd. 193.000,00 €

4.5.4 Erläuterung zur Ertragswertberechnung

Wohn- bzw. Nutzflächen

Die Berechnungen der Wohn- bzw. Nutzflächen wurden von mir durchgeführt. Sie orientieren sich an der Wohnflächen- und Mietwertrichtlinie zur wohnwertabhängigen Wohnflächenberechnung und Mietwertermittlung (WMR), in der die von der Rechtsprechung insbesondere für Mietwertermittlungen entwickelten Maßgaben zur wohnwertabhängigen Anrechnung der Grundflächen auf die Wohnfläche systematisiert sind, sofern diesbezügliche Besonderheiten nicht bereits in den Mietansätzen berücksichtigt sind (vgl. [2], Teil 1, Kapitel 15) bzw. an der in der regionalen Praxis üblichen Nutzflächenermittlung. Die Berechnungen können demzufolge teilweise von den diesbezüglichen Vorschriften (WoFIV; II. BV; DIN 283; DIN 277) abweichen; sie sind deshalb nur als Grundlage dieser Wertermittlung verwendbar.

Rohertrag

Die Basis für die Ermittlung des Rohertrags ist die aus dem Grundstück ortsüblich nachhaltig erzielbare Nettokaltmiete. Diese entspricht der jährlichen Gesamtmiete ohne sämtliche auf den Mieter zusätzlich zur Grundmiete umlagefähigen Bewirtschaftungskosten. Ein örtlicher Mietspiegel existiert, kann aber auch nur eine grobe Richtung vorgeben. Sie wird daher auf der Grundlage diesbezüglich angestellter Recherchen als mittelfristiger Durchschnittswert unter Hinzuziehung des Mietspiegels und eigener Recherchen abgeleitet.

Außerdem wurden die vom örtlichen Gutachterausschuss herausgegebenen gezahlten Mieten der vergangenen Jahre zur Kontrolle mit in die Recherche einbezogen.

Bei der Ermittlung des Mietwertes der Wohnungen wird vorausgesetzt, dass die Wohnungen bzw. das gesamte Gebäude renoviert bzw. saniert vermietet werden. Die unter den sonstigen wertbeeinflussenden Umständen genannten Maßnahmen sollten somit durchgeführt sein um die dargestellten Mieten erzielen zu können.

Bewirtschaftungskosten

Die vom Vermieter zu tragenden Bewirtschaftungskostenanteile werden auf der Basis von Marktanalysen vergleichbar genutzter Grundstücke (insgesamt als prozentualer Anteil am Rohertrag, oder auch auf €/m² Wohn- oder Nutzfläche bezogen oder als Absolutbetrag je Nutzungseinheit bzw. Bewirtschaftungskostenanteil) bestimmt.

Dieser Wertermittlung werden u. a. die in [1], Kapitel 3.05 veröffentlichten durchschnittlichen Bewirtschaftungskosten zugrunde gelegt. Dabei wurde darauf geachtet, dass dasselbe Bestimmungsmodell verwendet wurde, das auch der Ableitung der Liegenschaftszinssätze zugrunde liegt.

Liegenschaftszinssatz

Der für das Bewertungsobjekt angesetzte objektspezifisch angepasste Liegenschaftszinssatz wurde auf der Grundlage

- der verfügbaren Angaben des örtlich zuständigen Gutachterausschusses unter Hinzuziehung
- der verfügbaren Angaben des Oberen Gutachterausschusses bzw. der Zentralen Geschäftsstelle,
- des in [1], Kapitel 3.04 veröffentlichten Gesamtsystems der bundesdurchschnittlichen Liegenschaftszinssätze als Referenz- und Ergänzungssystem, in dem die Liegenschaftszinssätze gegliedert nach Objektart, Restnutzungsdauer des Gebäudes sowie Objektgröße (d. h. des Gesamtgrundstückswerts) angegeben sind, sowie
- eigener Ableitungen des Sachverständigen, insbesondere zu der regionalen Anpassung der v. g. bundesdurchschnittlichen Liegenschaftszinssätze und/oder
- des lage- und objektabhängigen Sprengnetter-Liegenschaftszinssatzes aus dem Sprengnetter-Marktdatenportal

bestimmt.

Marktübliche Zu- oder Abschläge

Die allgemeinen Wertverhältnisse lassen sich bei Verwendung des Liegenschaftszinssatzes auch durch eine Anpassung mittels Indexreihen oder in anderer geeigneter Weise nicht ausreichend berücksichtigen. Aus diesem Grund ist zur Ermittlung des marktangepassten vorläufigen Ertragswerts eine zusätzliche Marktanpassung durch marktübliche Zu- oder Abschläge erforderlich.

Gesamtnutzungsdauer

Die Gesamtnutzungsdauer (GND) ergibt sich aus der Art der baulichen Anlage und dem den

Wertermittlungsdaten zugrunde liegenden Modell. Dabei wurde darauf geachtet, dass dasselbe Bestimmungsmodell verwendet wurde, das auch der Ableitung der Liegenschaftszinssätze zugrunde liegt.

Die GND ist aus [1], Kapitel 3.01.1 entnommen.

Restnutzungsdauer

Als Restnutzungsdauer ist in erster Näherung die Differenz aus 'üblicher Gesamtnutzungsdauer' abzüglich 'tatsächlichem Lebensalter am Wertermittlungsstichtag' zugrunde gelegt. Diese wird allerdings dann verlängert (d. h. das Gebäude fiktiv verjüngt), wenn beim Bewertungsobjekt wesentliche Modernisierungsmaßnahmen durchgeführt wurden oder in den Wertermittlungsansätzen unmittelbar erforderliche Arbeiten zur Beseitigung des Unterhaltungszustands sowie zur Modernisierung in der Wertermittlung als bereits durchgeführt unterstellt werden.

Zur Bestimmung der Restnutzungsdauer, insbesondere unter Berücksichtigung von durchgeführten oder zeitnah durchzuführenden wesentlichen Modernisierungsmaßnahmen, wird das in [1], Kapitel 3.02.4 beschriebene Modell angewendet.

Besondere objektspezifische Grundstücksmerkmale

Hier werden die wertmäßigen Auswirkungen der nicht in den Wertermittlungsansätzen des Ertragswertverfahrens bereits berücksichtigten Besonderheiten des Objekts insoweit korrigierend berücksichtigt, wie sie offensichtlich waren oder vom Auftraggeber, Eigentümer etc. mitgeteilt worden sind.

4.6 Verkehrswertableitung aus den Verfahrensergebnissen

4.6.1 Bewertungstheoretische Vorbemerkungen

Der Abschnitt „*Verfahrenswahl mit Begründung*“ dieses Verkehrswertgutachtens enthält die Begründung für die Wahl der in diesem Gutachten zur Ermittlung des Verkehrswerts herangezogenen Wertermittlungsverfahren. Dort ist auch erläutert, dass sowohl das Vergleichswert-, das Ertragswert- als auch das Sachwertverfahren auf für vergleichbare Grundstücke gezahlten Kaufpreisen (Vergleichspreisen) basieren und deshalb Vergleichswertverfahren, d. h. verfahrensmäßige Umsetzungen von Preisvergleichen sind. Alle Verfahren führen deshalb gleichermaßen in die Nähe des Verkehrswerts.

Wie geeignet das jeweilige Verfahren zur Ermittlung des Verkehrswerts ist, hängt dabei entscheidend von zwei Faktoren ab:

- von der Art des zu bewertenden Objekts (übliche Nutzung; vorrangig rendite- oder substanzwertorientierte Preisbildung im gewöhnlichen Geschäftsverkehr) und
- von der Verfügbarkeit und Zuverlässigkeit der zur Erreichung einer hohen Marktkonformität des Verfahrensergebnisses erforderlichen Daten.

4.6.2 Zur Aussagefähigkeit der Verfahrensergebnisse

Grundstücke mit der Nutzbarkeit des Bewertungsobjekts werden aus den bei der Wahl der Wertermittlungsverfahren beschriebenen Gründen als Rendite- und Eigennutzungsobjekt erworben.

Die Preisbildung im gewöhnlichen Geschäftsverkehr orientiert sich deshalb vorrangig an den in die Sachwertermittlung einfließenden Faktoren. Der Verkehrswert wird deshalb vorrangig aus dem ermittelten Sachwert abgeleitet.

Grundsätzlich sind bei jeder Immobilieninvestition auch die Aspekte des Ertragswertverfahrens (eingesparte Miete, steuerliche Abschreibungsmöglichkeiten und demzufolge eingesparte Steuern) von Interesse. Zudem stehen die für eine marktkonforme Ertragswertermittlung (Liegenschaftszinssatz und marktübliche Mieten) erforderlichen Daten zur Verfügung. Das Ertragswertverfahren wurde deshalb stützend angewendet.

4.6.3 Zusammenstellung der Verfahrensergebnisse

Der **Sachwert** wurde mit rd. **210.000,00 €**,

der **Ertragswert** mit rd. **193.000,00 €**

ermittelt.

4.6.4 Gewichtung der Verfahrensergebnisse

Da mehrere Wertermittlungsverfahren herangezogen wurden, ist der Verkehrswert aus den Ergebnissen dieser Verfahren unter Würdigung (d. h. Gewichtung) deren Aussagefähigkeit abzuleiten (vgl. § 6 Abs. 4

ImmoWertV 21).

Die Aussagefähigkeit (das Gewicht) des jeweiligen Verfahrensergebnisses wird dabei wesentlich von den für die zu bewertende Objektart **im gewöhnlichen Geschäftsverkehr bestehenden Preisbildungsmechanismen** und von der mit dem jeweiligen Wertermittlungsverfahren **erreichbaren Ergebniszuverlässigkeit** bestimmt.

Bei dem Bewertungsgrundstück handelt es sich um ein Rendite- und Eigennutzungsobjekt. Bezüglich der zu bewertenden **Objektart** wird deshalb dem Sachwert das Gewicht 1,00 (c) und dem Ertragswert das Gewicht 1,00 (a) beigemessen.

Die zur marktkonformen Wertermittlung **erforderlichen Daten** standen für das Sachwertverfahren in sehr guter Qualität (genauer Bodenwert, örtlicher Sachwertfaktor) und für das Ertragswertverfahren in sehr guter Qualität (ausreichend gute Vergleichsmieten, örtlicher Liegenschaftszinssatz) zur Verfügung.

Bezüglich der erreichten Marktkonformität der Verfahrensergebnisse wird deshalb dem Sachwertverfahren das Gewicht 1,00 (d) und dem Ertragswertverfahren das Gewicht 1,00 (b) beigemessen.

Insgesamt erhalten somit

das **Ertragswertverfahren** das **Gewicht** $1,00 (a) \times 1,00 (b) = 1,000$ und

das **Sachwertverfahren** das **Gewicht** $1,00 (c) \times 1,00 (d) = 1,000$.

Das **gewogene Mittel** aus den im Vorabschnitt zusammengestellten Verfahrensergebnissen beträgt:
 $[210.000,00 \text{ €} \times 1,000 + 193.000,00 \text{ €} \times 1,000] \div 2,000 = \text{rd. } 202.000,00 \text{ €}$.

4.6.5 Verkehrswert

Der **Verkehrswert** für das mit einem Einfamilienhaus bebaute Grundstück in 26349 Jade, Schulstraße 10

Grundbuch	Blatt	lfd. Nr.
Jade	2459	4
Gemarkung	Flur	Flurstück
Jade	8	177/36

wird zum Wertermittlungstichtag 14.05.2025 mit rd.

202.000 €

in Worten: zweihundertzweitausend Euro

geschätzt.

Der Sachverständige bescheinigt durch seine Unterschrift zugleich, dass ihm keine Ablehnungsgründe entgegenstehen, aus denen jemand als Beweiszeuge oder Sachverständiger nicht zulässig ist oder seinen Aussagen keine volle Glaubwürdigkeit beigemessen werden kann.

05. Juni 2025

Hinweise zum Urheberschutz und zur Haftung

Urheberschutz, alle Rechte vorbehalten. Das Gutachten ist nur für den Auftraggeber und den angegebenen Zweck bestimmt. Eine Vervielfältigung oder Verwertung durch Dritte ist nur mit schriftlicher Genehmigung gestattet.

Der Auftragnehmer haftet für die Richtigkeit des ermittelten Verkehrswerts. Die sonstigen Beschreibungen und Ergebnisse unterliegen nicht der Haftung.

Der Auftragnehmer haftet unbeschränkt, sofern der Auftraggeber oder (im Falle einer vereinbarten Drittverwendung) ein Dritter Schadenersatzansprüche geltend macht, die auf Vorsatz oder grobe Fahrlässigkeit, einschließlich von Vorsatz oder grober Fahrlässigkeit der Vertreter oder Erfüllungsgehilfen des Auftragnehmers beruhen, in Fällen der Übernahme einer Beschaffenheitsgarantie, bei arglistigem Verschweigen von Mängeln, sowie in Fällen der schuldhaften Verletzung des Lebens, des Körpers oder der Gesundheit.

In sonstigen Fällen der leichten Fahrlässigkeit haftet der Auftragnehmer nur, sofern eine Pflicht verletzt wird, deren Erfüllung die ordnungsgemäße Durchführung des Vertrages überhaupt erst ermöglicht und auf deren Einhaltung der Vertragspartner regelmäßig vertrauen darf (Kardinalpflicht). In einem solchen Fall ist die Schadenersatzhaftung auf den typischerweise vorhersehbaren Schaden begrenzt.

Die Haftung nach dem Produkthaftungsgesetz bleibt unberührt.

Ausgeschlossen ist die persönliche Haftung des Erfüllungsgehilfen, gesetzlichen Vertreters und Betriebsangehörigen des Auftragnehmers für von ihnen durch leichte Fahrlässigkeit verursachte Schäden.

Die Haftung für die Vollständigkeit, Richtigkeit und Aktualität von Informationen und Daten, die von Dritten im Rahmen der Gutachtenbearbeitung bezogen oder übermittelt werden, ist auf die Höhe des für den Auftragnehmer möglichen Rückgriffs gegen den jeweiligen Dritten beschränkt.

Eine über das Vorstehende hinausgehende Haftung ist ausgeschlossen bzw. ist für jeden Einzelfall auf maximal 250.000,- EUR begrenzt.

Außerdem wird darauf hingewiesen, dass die im Gutachten enthaltenen Karten (z. B. Straßenkarte, Stadtplan, Lageplan, Luftbild, u. ä.) und Daten urheberrechtlich geschützt sind. Sie dürfen nicht aus dem Gutachten separiert und/oder einer anderen Nutzung zugeführt werden. Falls das Gutachten im Internet veröffentlicht wird, wird zudem darauf hingewiesen, dass die Veröffentlichung nicht für kommerzielle Zwecke gestattet ist. Im Kontext von Zwangsversteigerungen darf das Gutachten bis maximal zum Ende des Zwangsversteigerungsverfahrens veröffentlicht werden, in anderen Fällen maximal für die Dauer von 6 Monaten.

5 Rechtsgrundlagen, verwendete Literatur und Software

5.1 Rechtsgrundlagen der Verkehrswertermittlung

BauGB:
Baugesetzbuch

BauNVO:
Baunutzungsverordnung – Verordnung über die bauliche Nutzung der Grundstücke

BGB:
Bürgerliches Gesetzbuch

ImmoWertV:
Verordnung über die Grundsätze für die Ermittlung der Verkehrswerte von Immobilien und der für die Wertermittlung erforderlichen Daten – Immobilienwertermittlungsverordnung – ImmoWertV

WertR:
Wertermittlungsrichtlinien – Richtlinien für die Ermittlung der Verkehrswerte (Marktwerte) von Grundstücken

WoFIV:
Wohnflächenverordnung – Verordnung zur Berechnung der Wohnfläche

WMR:
Wohnflächen- und Mietwertrichtlinie – Richtlinie zur wohnwertabhängigen Wohnflächenberechnung und Mietwertermittlung

DIN 283:
DIN 283 Blatt 2 "Wohnungen; Berechnung der Wohnflächen und Nutzflächen" (Ausgabe Februar 1962; obwohl im Oktober 1983 zurückgezogen findet die Vorschrift in der Praxis weiter Anwendung)

GEG:
Gebäudeenergiegesetz – Gesetz zur Einsparung von Energie und zur Nutzung erneuerbarer Energien zur Wärme- und Kälteerzeugung in Gebäuden

5.2 Verwendete Wertermittlungsliteratur / Marktdaten

- [1] Sprengnetter (Hrsg.): Immobilienbewertung – Marktdaten und Praxishilfen, Loseblattsammlung, Sprengnetter Immobilienbewertung, Bad Neuenahr-Ahrweiler 2019
- [2] Sprengnetter (Hrsg.): Immobilienbewertung – Lehrbuch und Kommentar, Loseblattsammlung, Sprengnetter Immobilienbewertung, Bad Neuenahr-Ahrweiler 2019

6 Verzeichnis der Anlagen

- Anlage 1: Auszug aus der Straßenkarte
- Anlage 2: Auszug aus dem Stadtplan
- Anlage 3: Auszug aus der Liegenschaftskarte
- Anlage 4: Bodenrichtwertkarte
- Anlage 5: Fotos
- Anlage 6: Grundrisse

Anlage 1: Auszug aus der Straßenkarte

Seite 1 von 1



(lizenziert über Sprengnetter Marktdaten-Portal)

Anlage 2: Auszug aus dem Stadtplan

Seite 1 von 1



(lizenzziert über Sprengnetter Marktdaten-Portal)

Seite 1 von 1

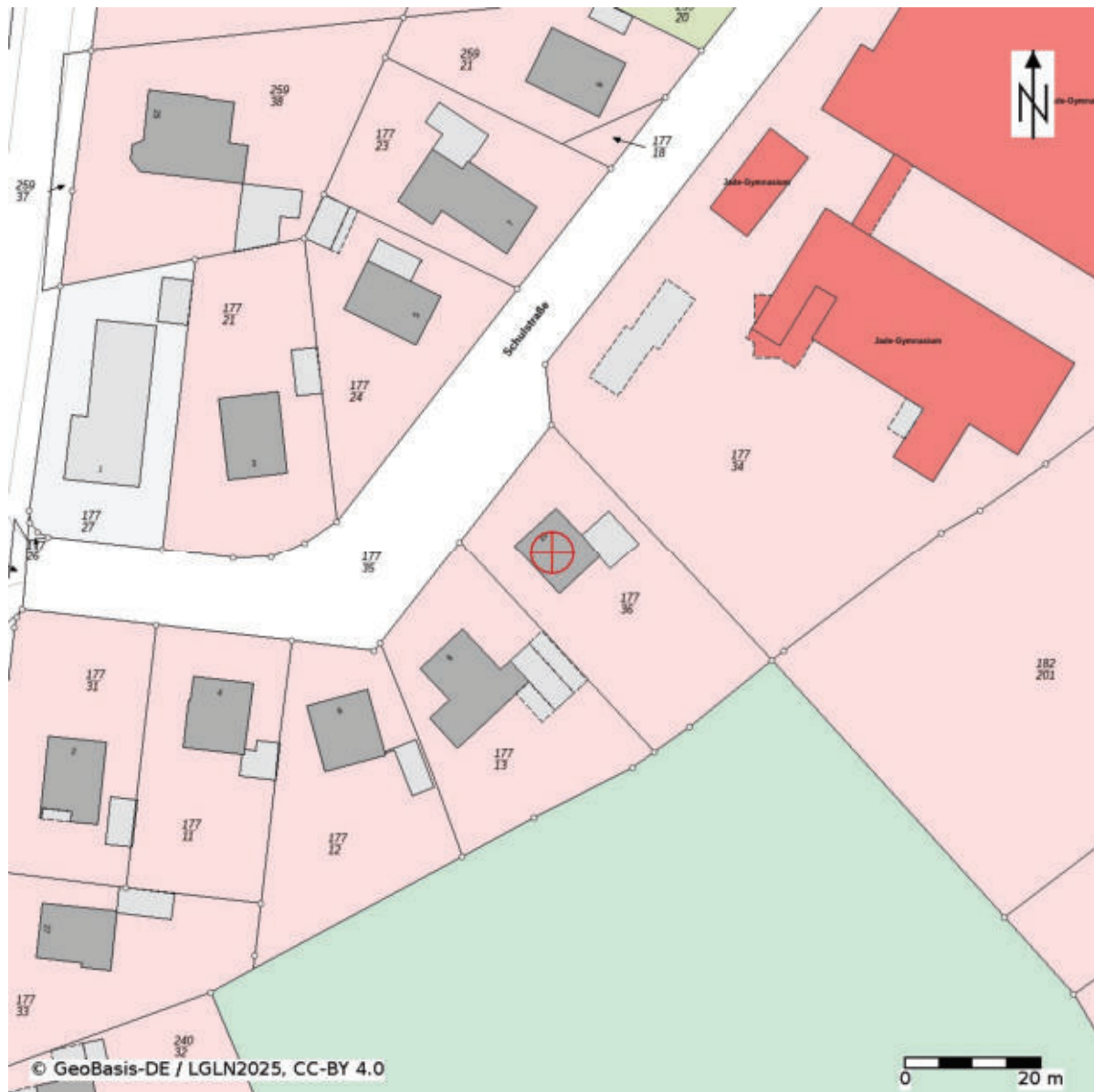

(lizenziert über Sprengnetter Marktdaten-Portal)

Anlage 4: Bodenrichtwertkarte

Seite 1 von 1

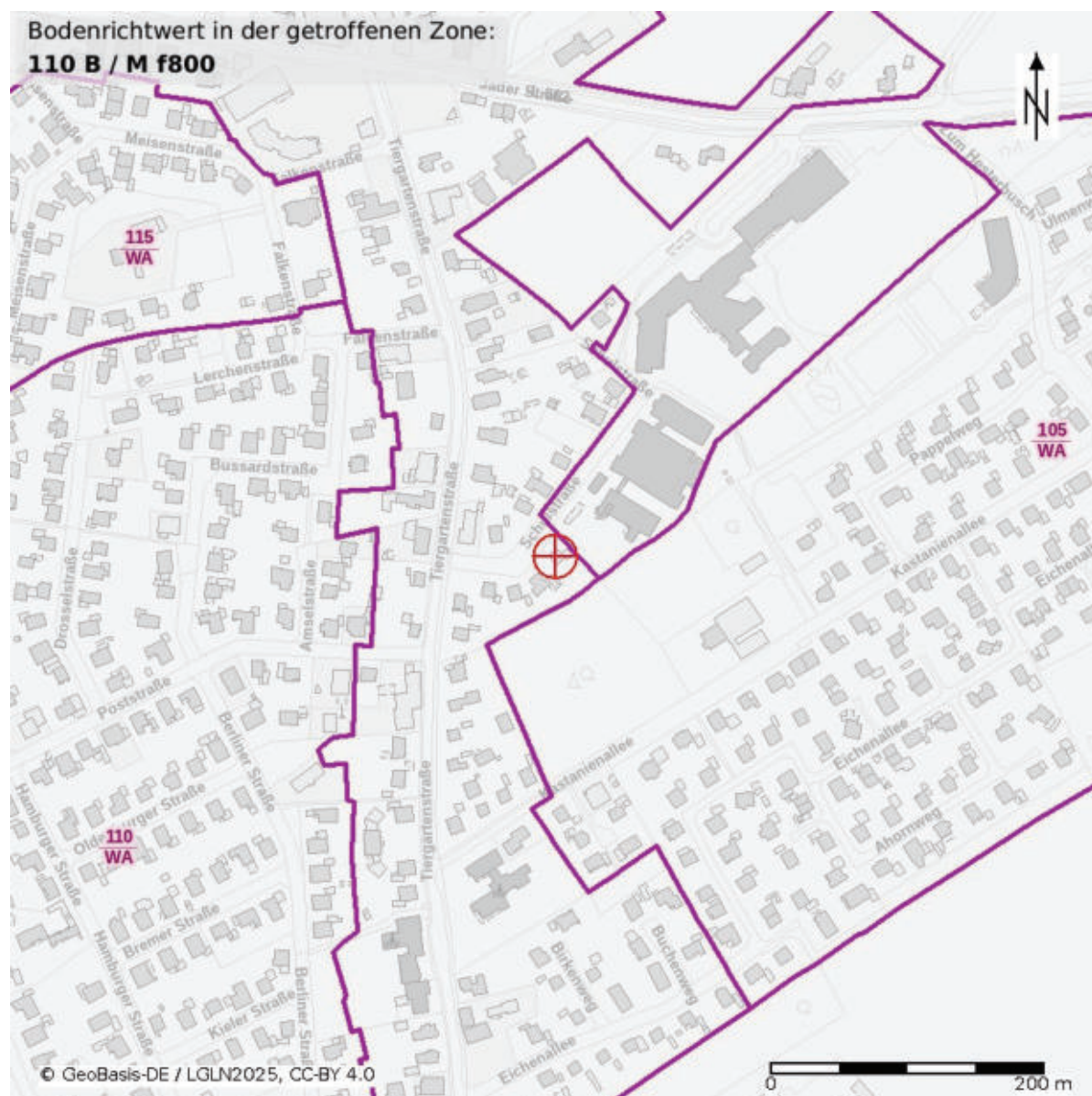

(lizenziiert über Sprengnetter Marktdaten-Portal)

Anlage 5: Fotos

Seite 1 von 3



Anlage 5: Fotos

Seite 2 von 3



Anlage 5: Fotos

Seite 3 von 3



Anlage 6: Grundrisse

Seite 1 von 2

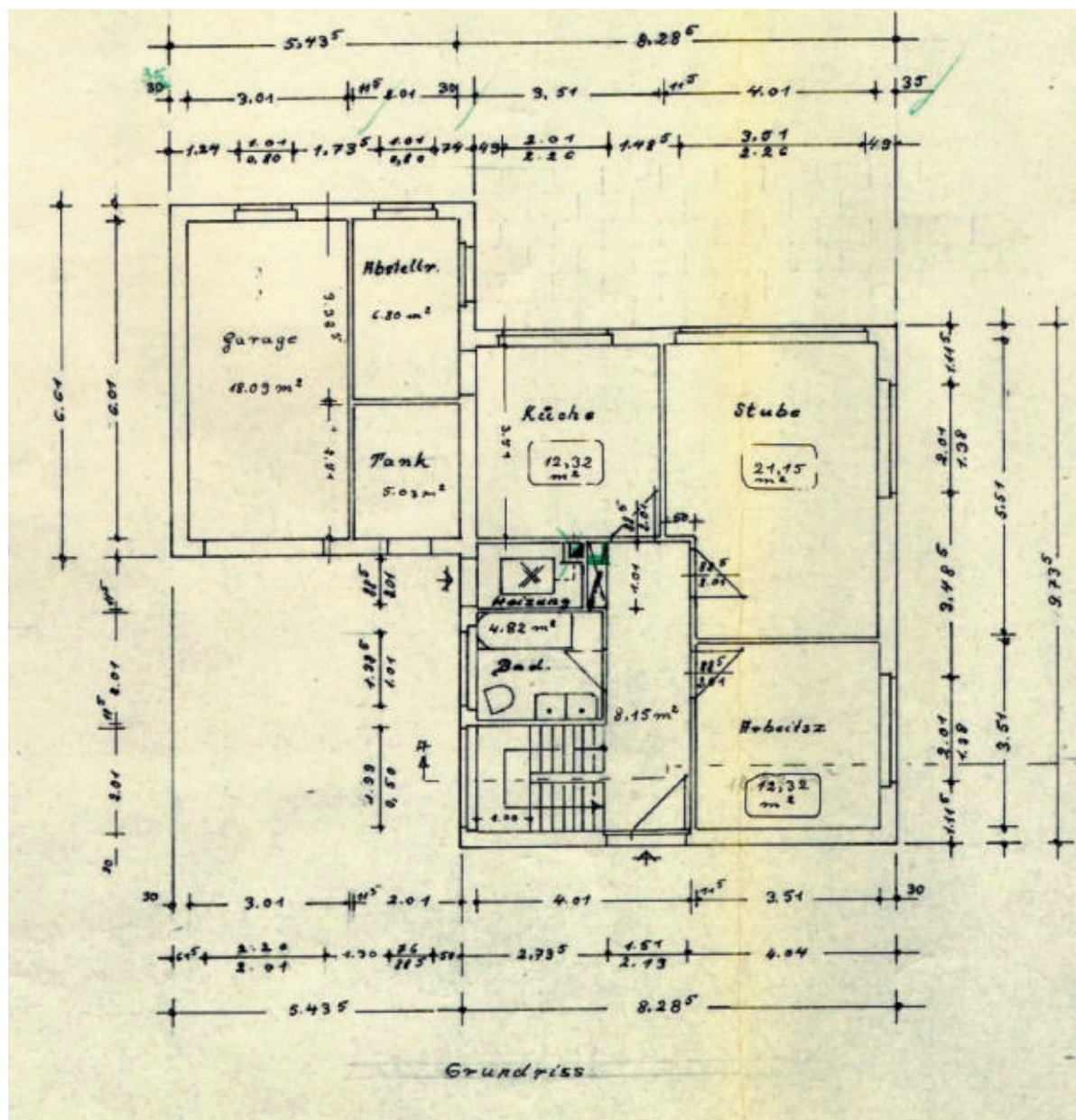

Erdgeschoss

Seite 2 von 2

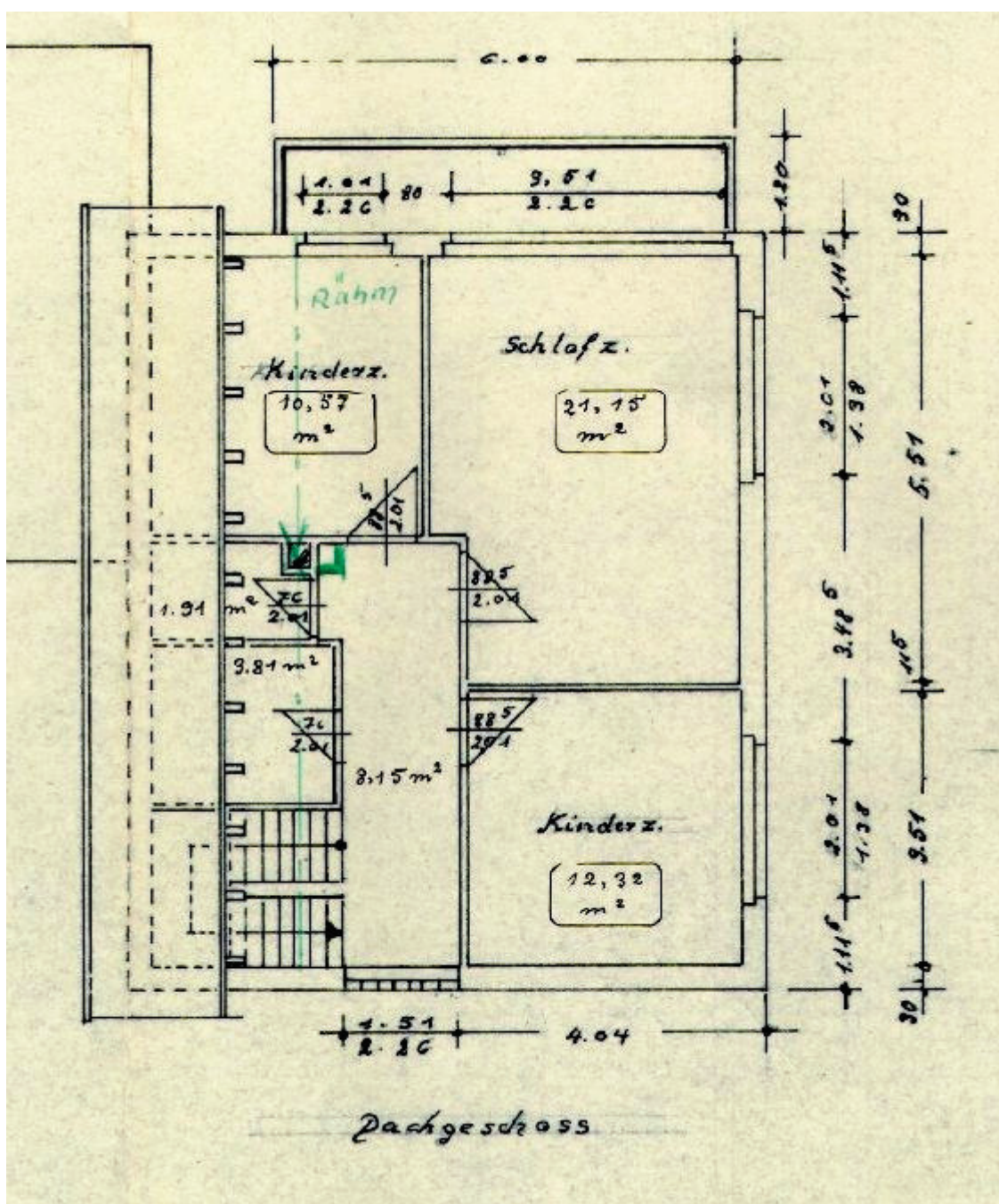

Dachgeschoss