



Dipl.-Ing.

Daniel Arfeller

Büro für Immobilienbewertung

Zertifizierter Sachverständiger für die Markt- und Beileihungswertermittlung, ZIS Sprengnetter Zert (S) auf Grundlage der Zertifizierungsregeln der Sprengnetter Zertifizierung GmbH und der DIN EN ISO/IEC 17024:2012

Auftraggeber:

Amtsgericht Frankfurt
Heiligkreuzgasse 34
60313 Frankfurt am Main

Az.: 842 K 48/25

Zweck:

Verkehrswertfeststellung in einem Zwangsversteigerungsverfahren zum Zwecke der Aufhebung der Gemeinschaft

Sachverständigenbüro Arfeller
Burgstraße 11 f
60316 Frankfurt am Main

Telefon: 069 48 00 54 15
E-Mail: info@arfeller.com
Web: www.arfeller.com

Az.: 2512 111

Datum: 06.03.2026

GUTACHTEN

über den Verkehrswert (Marktwert) i. S. d. § 194 Baugesetzbuch für die mit einem

Einfamilienhaus (Reihenmittelhaus) und Garage bebauten Grundstücke in 65830 Kriftel, Theodor-Heuss-Weg 4

Grundbuch	Blatt	lfd. Nr.	Gemarkung	Flur	Flurstück	Fläche
<i>Kriftel</i>	<i>4018</i>	<i>1</i>	<i>Kriftel</i>	<i>3</i>	<i>396/6</i>	<i>202 m²</i>
<i>Kriftel</i>	<i>4018</i>	<i>2</i>	<i>Kriftel</i>	<i>3</i>	<i>396/4</i>	<i>32 m²</i>



Der **Verkehrswert des Gesamtobjekts** wurde zum Stichtag 17.12.2025 ermittelt mit insgesamt rd.

557.000 €.

Ausfertigung Nr. 1

Dieses Gutachten besteht aus 70 Seiten inkl. der Anlagen. Das Gutachten wurde als PDF und in zwei Ausfertigungen erstellt, davon eine für meine Unterlagen.

Inhaltsverzeichnis

Nr.	Abschnitt	Seite
1	Allgemeine Angaben.....	4
1.1	Angaben zum Bewertungsobjekt.....	4
1.2	Angaben zum Auftraggeber und Eigentümer.....	4
1.3	Angaben zum Auftrag und zur Auftragsabwicklung	4
1.4	Besonderheiten des Auftrags / Maßgaben des Auftraggebers.....	5
2	Grund- und Bodenbeschreibung	6
2.1	Lage.....	6
2.1.1	Großräumige Lage	6
2.1.2	Kleinräumige Lage	6
2.2	Gestalt und Form	7
2.3	Erschließung, Baugrund etc.	7
2.4	Privatrechtliche Situation.....	8
2.5	Öffentlich-rechtliche Situation.....	8
2.5.1	Baulasten und Denkmalschutz	8
2.5.2	Bauplanungsrecht	8
2.5.3	Bauordnungsrecht.....	8
2.6	Entwicklungszustand inkl. Beitragssituation	9
2.7	Hinweise zu den durchgeführten Erhebungen	9
2.8	Derzeitige Nutzung und Vermietungssituation.....	9
3	Beschreibung der Gebäude und Außenanlagen.....	10
3.1	Vorbemerkungen zur Gebäudebeschreibung	10
3.2	Einfamilienhaus (Reihenmittelhaus) (Flurstück 396/6).....	10
3.2.1	Gebäudeart, Baujahr und Außenansicht	10
3.2.2	Nutzungseinheiten, Raumaufteilung.....	10
3.2.3	Gebäudekonstruktion (Keller, Wände, Decken, Treppen, Dach)	11
3.2.4	Fenster und Türen.....	11
3.2.5	Kellerausstattung	11
3.2.6	Allgemeine technische Gebäudeausstattung, Sanitärausstattung	12
3.2.7	Raumausstattungen und Ausbaurzustand	12
3.2.8	Besondere Bauteile und Einrichtungen	12
3.2.9	Allgemeinbeurteilung, Zustand des Gebäudes	13
3.3	Nebengebäude: Garage (Flurstück 396/3)	13
3.4	Außenanlagen.....	13
4	Ermittlung des Verkehrswerts.....	14
4.1	Grundstücksdaten, Teilgrundstücke	14
4.2	Wertermittlung für das Teilgrundstück A - Flurstück 396/6	15
4.2.1	Verfahrenswahl mit Begründung	15
4.2.2	Bodenwertermittlung	16
4.2.3	Erläuterungen zur Bodenrichtwertanpassung.....	16
4.2.4	Sachwertermittlung	17
4.2.4.1	Das Sachwertmodell der Immobilienwertermittlungsverordnung	17
4.2.4.2	Erläuterungen der bei der Sachwertberechnung verwendeten Begriffe	18
4.2.4.3	Sachwertberechnung	20
4.2.4.4	Erläuterung zur Sachwertberechnung	21
4.2.5	Ertragswertermittlung	26
4.2.5.1	Das Ertragswertmodell der Immobilienwertermittlungsverordnung	26
4.2.5.2	Erläuterungen der bei der Ertragswertberechnung verwendeten Begriffe.....	27
4.2.5.3	Ertragswertberechnung	29
4.2.5.4	Erläuterung zur Ertragswertberechnung.....	30
4.3	Vergleichswertermittlung	32
4.3.1.1	Das Vergleichswertmodell der Immobilienwertermittlungsverordnung	32

4.3.1.2	Erläuterungen der bei der Vergleichswertberechnung verwendeten Begriffe.....	33
4.3.2	Vergleichswertermittlung auf der Basis eines Vergleichsfaktors	35
4.3.3	Vergleichswertermittlung auf der Basis eines Vergleichsfaktors	36
4.3.4	Erläuterungen zum Vergleichsfaktor und zur Vergleichswertermittlung	37
4.3.5	Ableitung des Teilgrundstückswerts aus den Verfahrensergebnissen	38
4.3.6	Wert des Teilgrundstücks A - Flurstück 396/6	39
4.4	Wertermittlung für das Teilgrundstück B - Flurstück 396/4 (Garagengrundstück)	40
4.4.1	Bodenwertermittlung	40
4.4.2	Sachwertermittlung	40
4.4.2.1	Sachwertberechnung	40
4.4.2.2	Erläuterung zur Sachwertberechnung	41
4.4.3	Ertragswertermittlung	43
4.4.3.1	Ertragswertberechnung	43
4.4.3.2	Erläuterung zur Ertragswertberechnung	43
4.4.4	Wert des Teilgrundstücks B - Flurstück 396/4	44
4.5	Verkehrswert.....	45
5	Rechtsgrundlagen, verwendete Literatur und Software.....	46
5.1	Rechtsgrundlagen der Verkehrswertermittlung.....	46
5.2	Verwendete Wertermittlungsliteratur / Marktdaten	47
5.3	Verwendete fachspezifische Software	47
5.4	Hinweise zum Urheberschutz.....	47
6	Anlagen.....	48
6.1	Übersichtskarte Bundesrepublik	48
6.2	Straßenkarte	49
6.3	Ortsplan	50
6.4	Auszug aus dem Liegenschaftskataster	51
6.5	Fotostandpunkte	52
6.6	Fotos.....	53
6.7	Pläne.....	65
6.7.1	Grundriss Kellergeschoss	65
6.7.2	Grundriss Erdgeschoss	66
6.7.3	Grundriss Obergeschoss.....	67
6.7.4	Grundriss Dachgeschoss	68
6.7.5	Schnitt.....	69
6.8	Flächenberechnung	70

1 Allgemeine Angaben

1.1 Angaben zum Bewertungsobjekt

Art des Bewertungsobjekts:	Grundstück, bebaut mit einem Reihenmittelhaus; Grundstück, bebaut mit einer Garage
Objektadresse:	Theodor-Heuss-Weg 4 65830 Kriftel
Grundbuchangaben:	Grundbuch von Kriftel, Blatt 4018, lfd. Nr. 1 + 2
Katasterangaben:	Gemarkung Kriftel, Flur 3, Flurstück 396/6, Fläche 202 m ² ; Flurstück 396/4, Fläche 32 m ²

1.2 Angaben zum Auftraggeber und Eigentümer

Auftraggeber:	Amtsgericht Frankfurt Heiligkreuzgasse 34 60256 Frankfurt am Main
	Auftrag vom 01.12.2025 (Datum des Auftrageingangs)
Eigentümer:	zum Zwecke dieser Ausfertigung anonymisiert
Antragsteller:	zum Zwecke dieser Ausfertigung anonymisiert

1.3 Angaben zum Auftrag und zur Auftragsabwicklung

Grund der Gutachtenerstellung:	Zwangsversteigerung zum Zwecke der Aufhebung der Gemeinschaft
Wertermittlungsstichtag:	17.12.2025
Qualitätsstichtag:	17.12.2025
Tag der Ortsbesichtigung:	17.12.2025
Umfang der Besichtigung etc.:	Es wurde eine Außen- und Innenbesichtigung des Objekts durchgeführt. Das Objekt konnte dabei vollständig in Augenschein genommen werden.
Teilnehmer am Ortstermin:	Die Eigentümer, der Verfahrensbevollmächtigte und der Sachverständige

herangezogene Unterlagen, Erkundigungen, Informationen:

Von der Auftraggeberin wurden für diese Gutachtenerstellung im Wesentlichen folgende Unterlagen und Informationen zur Verfügung gestellt:

- Beschluss vom 29.10.2025;
- Flurkartenauszug im Maßstab 1:1.000 vom 06.11.2025
- beglaubigter Grundbuchauszug vom 05.11.2025.

Vom Sachverständigen wurden folgende Auskünfte und Unterlagen beschafft:

- aktueller Flurkartenauszug mit Lizenz;
- Berechnung der Wohnflächen, Berechnung der BGF;
- Online-Auskunft beim Landesamt für Denkmalpflege vom 04.12.2025;
- Auskünfte der Gemeinde Kriftel (bauplanungsrechtliche Situation vom 11.12.2025,
- Auskünfte der Kreisverwaltung (Baulastenauskunft vom 04.12.2025);
- Auskünfte des Gutachterausschusses Limburg (Immobilienmarktbericht 2025, Vergleichskaufpreise, Mietwertkalkulator 2025 des Gutachterausschusses);
- Auskünfte vom 04.12.2025 aus der Online-Bodenrichtwertkarte (www.geoportal.hessen.de) zum 01.01.2024.

1.4 Besonderheiten des Auftrags / Maßgaben des Auftraggebers

- a) **Mieter** oder Pächter sind nicht vorhanden, das Objekt ist unbewohnt.
- b) Ein **Gewerbebetrieb** ist nicht vorhanden.
- c) **Maschinen** und/ oder **Betriebseinrichtungen**, die nicht mitgeschätzt wurden, sind nicht vorhanden.
- d) Verdacht auf **Hausschwamm** oder andere Altlasten besteht nicht.
- e) **Baubehördliche Beschränkungen** und/ oder Beanstandungen bestehen nicht.
- f) Eine **Hausverwaltung** nach § 26 WEG ist nicht vorhanden.

2 Grund- und Bodenbeschreibung

2.1 Lage

2.1.1 Großräumige Lage

Bundesland:	Hessen
Kreis:	Hochtaunuskreis
Ort und Einwohnerzahl:	Gemeinde Kriftel (ca. 10.500 Einwohner)
überörtliche Anbindung / Entfernungen:	<u>nächstgelegene größere Städte:</u> Frankfurt am Main (ca. 18 km entfernt)
	<u>Landeshauptstadt:</u> Wiesbaden (ca. 20 km entfernt)
	<u>Bundesstraßen:</u> B 519 (ca. 2 km entfernt)
	<u>Autobahnzufahrt:</u> A 66 (ca. 2 km entfernt)
	<u>Bahnhof:</u> Kriftel (ca. 1 km entfernt)
	<u>Flughafen:</u> Frankfurt am Main (ca. 10 km entfernt)

2.1.2 Kleinräumige Lage

innerörtliche Lage:	östlicher Ortsrand von Kriftel; Geschäfte des täglichen Bedarfs, Schulen, Kindergarten, Ärzte und öffentliche Verkehrsmittel (Bushaltestelle, S- Bahnhaltestelle) in fußläufiger Entfernung; mittlere-gute Wohnlage
Art der Bebauung und Nutzungen in der Straße und im Ortsteil:	ausschließlich wohnbauliche Nutzungen; überwiegend offene, 2-geschossige Bauweise; Reihenhausbebauung, Einzelhausbebauung, tw. Ge- schosswohnungsbau
Beeinträchtigungen:	ggf. Flugverkehr/ Autobahn A 66 wahrnehmbar
Topografie:	eben

2.2 Gestalt und Form

Straßenfront:	6,6 m (Hausgrundstück)
mittlere Tiefe:	30 m (Hausgrundstück)
Grundstücksgröße:	202 m ² (Hausgrundstück); 32 m ² (Garagengrundstück)
Bemerkungen:	rechteckige Grundstücksformen

2.3 Erschließung, Baugrund etc.

Erschließung:	Beide Grundstücke werden direkt von der Straße erschlossen und sind anfahrbar.
Straßenart:	Anliegerstraße mit geringem Verkehr
Straßenausbau:	voll ausgebaut, Fahrbahn aus Asphalt; Gehwege einseitig vorhanden; Parkmöglichkeiten knapp vorhanden
Anschlüsse an Versorgungsleitungen und Abwasserbeseitigung:	Strom, Wasser, Gas aus öffentlicher Versorgung; Kanalanschluss, Telefonanschluss
Grenzverhältnisse, nachbarliche Gemeinsamkeiten:	zweiseitige Grenzbebauung des Wohnhauses und der Garage; eingefriedet durch Mauer, Zaun, Hecken
Baugrund, Grundwasser (soweit augenscheinlich ersichtlich):	gewachsener, normal tragfähiger Baugrund
Altlasten:	Untersuchungen (insbesondere Bodengutachten) hinsichtlich Altlasten liegen nicht vor. Die Untersuchung und Bewertung des Bewertungsobjekts hinsichtlich Altlasten gehören nicht zum Gutachtauftrag und werden nicht vorgenommen. In dieser Wertermittlung wird das Bewertungsobjekt als altlastenfrei unterstellt.
Anmerkung:	In dieser Wertermittlung ist eine lageübliche Baugrund- und Grundwassersituation insoweit berücksichtigt, wie sie in die Vergleichskaufpreise bzw. Bodenrichtwerte eingeflossen ist. Darüberhinausgehende vertiefende Untersuchungen und Nachforschungen wurden nicht angestellt.

2.4 Privatrechtliche Situation

grundbuchlich gesicherte Belastungen:

Dem Sachverständigen liegt ein Grundbuchauszug vom 05.11.2025 vor. Hiernach besteht in Abteilung II des Grundbuchs von Kriftel, Blatt 4018, folgende Eintragung:

- Zwangsversteigerungsvermerk zum Zwecke der Aufhebung der Gemeinschaft.

Anmerkung:

Schuldverhältnisse, die ggf. in Abteilung III des Grundbuchs verzeichnet sein können, werden in diesem Gutachten nicht berücksichtigt. Es wird davon ausgegangen, dass ggf. valutierende Schulden bei einer Preis-(Erlös)-aufteilung sachgemäß berücksichtigt werden.

Herschvermerke:

nicht eingetragen

nicht eingetragene Rechte und Lasten:

Sonstige nicht eingetragene Lasten und (z.B. begünstigende) Rechte, besondere Wohnungs- und Mietbindungen sowie Verunreinigungen (z.B. Altlasten) sind nach Befragung im Ortstermin nicht vorhanden. Diesbezüglich wurden keine weiteren Nachforschungen und Untersuchungen angestellt. Diesbezügliche Besonderheiten sind ggf. zusätzlich zu dieser Wertermittlung zu berücksichtigen.

2.5 Öffentlich-rechtliche Situation

2.5.1 Baulasten und Denkmalschutz

Eintragungen im Baulastenverzeichnis:

Dem Sachverständigen liegt ein Auszug aus dem Baulastenverzeichnis vom 04.12.2025 vor. Das Baulastenverzeichnis enthält keine wertbeeinflussenden Eintragungen.

Denkmalschutz:

Denkmalschutz besteht nicht.

2.5.2 Bauplanungsrecht

Darstellungen im Flächennutzungsplan:

Der Bereich des Bewertungsobjekts ist im Flächennutzungsplan als Wohnbaufläche (W) dargestellt.

Festsetzungen im Bebauungsplan:

Für den Bereich des Bewertungsobjektes ist kein rechtskräftiger Bebauungsplan vorhanden. Die Zulässigkeit von Vorhaben ist demzufolge nach § 34 BauGB zu beurteilen.

2.5.3 Bauordnungsrecht

Die Bauunterlagen (Az. 21-026/76 vom 19.07.1976, Reihenhausbebauung) wurden zum Termin vorgelegt. Die Wertermittlung wurde auf der Grundlage des realisierten Vorhabens durchgeführt. Die Übereinstimmung des ausgeführten Vorhabens mit den vorgelegten Bauzeichnungen der Baugenehmigung, dem Bauordnungsrecht und der verbindlichen Bauleitplanung wurde nicht geprüft. Offensichtlich erkennbare Widersprüche wurden jedoch nicht festgestellt. Bei dieser Wertermittlung wird deshalb die materielle Legalität der baulichen Anlagen und Nutzungen vorausgesetzt.

2.6 Entwicklungszustand inkl. Beitragssituation

Entwicklungszustand (Grundstücks- baureifes Land (vgl. § 3 Abs. 4 ImmoWertV 21)
qualität):

beitragsrechtlicher Zustand: Das Bewertungsgrundstück ist bezüglich der Beiträge für Erschließungseinrichtungen nach BauGB und KAG beitragsfrei.

2.7 Hinweise zu den durchgeführten Erhebungen

Die Informationen zur privatrechtlichen und öffentlich-rechtlichen Situation wurden, sofern nicht anders angegeben, schriftlich eingeholt oder im Internet recherchiert.

2.8 Derzeitige Nutzung und Vermietungssituation

Das Hauptgrundstück (Flurstück 396/6) ist mit einem Reihenmittelhaus bebaut (vgl. nachfolgende Gebäudebeschreibung).

Auf einem gesonderten Grundstück (Flurstück 396/3) befindet sich eine Garage mit vorliegender Stellplatz-/Zufahrtsmöglichkeit.

Das Objekt ist unbewohnt, die Garage ist ebenfalls nicht vermietet.

3 Beschreibung der Gebäude und Außenanlagen

3.1 Vorbemerkungen zur Gebäudebeschreibung

Grundlage für die Gebäudebeschreibungen sind die Erhebungen im Rahmen der Ortsbesichtigung sowie die ggf. vorliegenden Bauakten und Beschreibungen.

Die Gebäude und Außenanlagen werden nur insoweit beschrieben, wie es für die Herleitung der Daten in der Wertermittlung notwendig ist. Hierbei werden die offensichtlichen und vorherrschenden Ausführungen und Ausstattungen beschrieben. In einzelnen Bereichen können Abweichungen auftreten, die dann allerdings nicht wesentlich werterheblich sind. Angaben über nicht sichtbare Bauteile beruhen auf Angaben aus den vorliegenden Unterlagen, Hinweisen während des Ortstermins bzw. Annahmen auf Grundlage der üblichen Ausführung im Baujahr. Die Funktionsfähigkeit einzelner Bauteile und Anlagen sowie der technischen Ausstattungen und Installationen (Heizung, Elektro, Wasser etc.) wurde nicht geprüft; im Gutachten wird die Funktionsfähigkeit unterstellt.

Baumängel und -schäden wurden soweit aufgenommen, wie sie zerstörungsfrei, d.h. offensichtlich erkennbar waren. In diesem Gutachten sind die Auswirkungen der ggf. vorhandenen Bauschäden und Baumängel auf den Verkehrswert nur pauschal berücksichtigt worden. Es wird ggf. empfohlen, eine diesbezüglich vertiefende Untersuchung anstellen zu lassen. Untersuchungen auf pflanzliche und tierische Schädlinge sowie über gesundheitsschädigende Baumaterialien wurden nicht durchgeführt.

3.2 Einfamilienhaus (Reihenmittelhaus) (Flurstück 396/6)

3.2.1 Gebäudeart, Baujahr und Außenansicht

Gebäudeart:	zweiseitig angebautes, unterkellertes, zweigeschossiges Einfamilienhaus (Reihenmittelhaus) mit ausgebautem Dachgeschoss
Baujahr:	ca. 1976/77 (1978 Bezug, gemäß Angaben vor Ort)
Modernisierung:	Erneuerung der Heizung ca. 2003; Erneuerung der Hauseingangstür ca. 2004; ansonsten keine wesentlichen Modernisierungen seit Baujahr bekannt oder erkennbar
Fläche:	rd. 56 m ² Nutzfläche KG; rd. 166 m ² Wohnfläche EG-DG inklusive Terrassenanteil
Außenansicht:	insgesamt verputzt, Eingangsbereich mit Riemchen verklindert

3.2.2 Nutzungseinheiten, Raumaufteilung

Kellergeschoss:	2 Kellerabstellräume, Waschküche mit Heizung, Flur
Erdgeschoss:	Wohn-/Esszimmer, Küche, Gäste-WC, Diele, Terrasse
Obergeschoss:	2 Kinderzimmer, Elternschlafzimmer, Bad, Flur, Loggia
Dachgeschoss:	3 einfach ausgebaute Zimmer, davon eins mit Badezimmer-Vorbereitung

3.2.3 Gebäudekonstruktion (Keller, Wände, Decken, Treppen, Dach)

Konstruktionsart:	massiv
Fundamente:	Streifenfundamente (gemäß Plänen)
Kellerwände:	Mauerwerk, 36,5 cm (gemäß Plänen)
Umfassungswände:	Mauerwerk (gemäß Plänen), 30 cm, ohne zusätzliche Wärmedämmung
Innenwände:	Mauerwerk
Geschossdecken:	Stahlbetondecken
Geschosstreppen:	Treppe aus Stahlkonstruktion mit Holzstufen
Dach:	Satteldach aus Holzkonstruktion ohne Aufbauten; Eindeckung aus Dachstein (Frankfurter Pfanne); Regenrinnen aus Zinkblech; Dachboden nicht gedämmt

3.2.4 Fenster und Türen

Fenster:	baujahresgemäße Fenster aus Holz mit Isolierverglasung; Rollläden vorhanden; Dachflächenfenster; Fensterbänke innen aus Naturstein, außen aus Aluminium
Hauseingangstür:	baujahresgemäße Tür aus Aluminium mit Glaseinsatz
Zimmertüren:	baujahresgemäße Türen aus Holzwerkstoffen mit Furnier, entsprechende Holzzargen

3.2.5 Kellerausstattung

Bodenbeläge:	Fliesen, Beton
Wandbekleidungen:	Putz mit Anstrich
Fenster:	Gitterkellerfenster
Türen:	Holzwerkstofftüren, Stahltür
Sonstiges:	lichte Raumhöhe im KG ca. 2,28 m

3.2.6 Allgemeine technische Gebäudeausstattung, Sanitärausstattung

Wasserinstallationen:	zentrale Wasserversorgung über Anschluss an das öffentliche Trinkwassernetz
Abwasserinstallationen:	Ableitung in kommunales Abwasserkanalnetz
Elektroinstallation:	baujahresgemäße Ausstattung in einfachem Standard; Kippschalter; je Raum 1 Lichtauslass und ausreichend Steckdosen;
Heizung:	Gas-Zentralheizung von ca. 2003 vorhanden; Rippenheizkörper mit Thermostatventilen
Warmwasserversorgung:	zentral
Sanitäre Installation:	überwiegend baujahresentsprechende Sanitärausstattung in einfachem Standard; Waschmaschinenanschluss im KG vorhanden
Gäste-WC, EG:	Handwaschbecken, Stand-WC (derzeit demontiert)
Bad, OG:	Wanne, Dusche, Waschtisch, wandhängendes WC (erneuert)

3.2.7 Raumausstattungen und Ausbauzustand

Bodenbeläge:	Kleinparkett (Wohnzimmer); Fliesen (Diele EG+OG, Sanitärräume, Küche, tlw. Zimmer); Teppichboden (Zimmer OG)
Wandbekleidungen:	Tapeten mit Anstrich (Wohnzimmer); Fliesen, ca. 2 m hoch (Sanitärräume) Tapeten, tlw. Raufasertapeten mit Anstrich (Schlafräume)
Deckenbekleidungen:	Putz mit Anstrich (Wohnzimmer); Raufasertapeten mit Anstrich

3.2.8 Besondere Bauteile und Einrichtungen

Besondere Bauteile:	Kelleraußentreppe vorhanden; Eingangsvordach (Beton) vorhanden; Markise; Loggia mit Fliesenbelag und Stahlgeländer
Besondere Einrichtungen:	keine vorhanden
Küchenausstattung:	nicht Gegenstand der Wertermittlung

3.2.9 Allgemeinbeurteilung, Zustand des Gebäudes

Grundrissgestaltung:	baujahres- und objektüblich, zweckmäßig
Besonnung und Belichtung:	überwiegend befriedigend, im Dachgeschoss nicht ausreichend im Sinne §42 HBO für Anforderungen an Aufenthaltsräume
Baumängel und Bauschäden:	tlw. baujahresübliche Kleinmängel vorhanden (z.B. kleine Feuchtemängel Terrassenausgang, am Kaminzug, und am Dachflächenfenster), Gäste-WC demontiert
Hauseingangsbereich (außen):	baujahresentsprechend normal gepflegt
Energieausweis:	liegt nicht vor
Allgemeinbeurteilung:	Der bauliche Zustand ist dem Baujahr entsprechend nicht zufriedenstellend. Es wurden keine wesentlichen Modernisierungen vorgenommen. Das Objekt hat einen überwiegend baujahresgemäßen, durchschnittlichen Ausstattungsstandard. Es besteht ein allgemeiner Modernisierungsbedarf.

3.3 Nebengebäude: Garage (Flurstück 396/3)

Art des Gebäudes:	Reihengarage (Fertigarage)
Baujahr:	ca. 1977
Fassade:	Putz
Konstruktion:	Stahlbeton; Flachdach mit Bitumenabdichtung
Tor, Türen und Fenster:	erneuertes Sektionaltor mit Antrieb (Batterie); Fenster nicht vorhanden
Bodenbeläge, Wand- und Deckenbekleidungen:	Betonboden; Wände aus Beton
Allgemeinbeurteilung:	Der bauliche Zustand ist dem Baujahr entsprechend normal.

3.4 Außenanlagen

Flurstück 396/6:

Versorgungs- und Entwässerungsanlagen vom Hausanschluss bis an das öffentliche Netz; Terrasse, stark verwilderte Rasenfläche und Anpflanzungen; tlw. Einfriedung (Zaun, Mauer). Die Außenanlagen befinden sich in einem stark pflegebedürftigen Zustand.

Flurstück 396/3:

Garagengrundstück mit Stellplatzbefestigung (Betonpflastersteine).

4 Ermittlung des Verkehrswerts

4.1 Grundstücksdaten, Teilgrundstücke

Nachfolgend wird der Verkehrswert für die mit einem Einfamilienhaus (Reihenmittelhaus) und einer Garage bebauten Grundstücke in 65830 Kriftel, Theodor-Heuss-Weg 4, zum Wertermittlungstichtag 17.12.2025 ermittelt.

Grundstücksdaten:

Grundbuch	Blatt			
<i>Kriftel</i>	<i>4018</i>			
lfd. Nr.	Gemarkung	Flur	Flurstücke	Fläche
<i>1</i>	<i>Kriftel</i>	<i>3</i>	<i>396/6</i>	<i>202 m²</i>
<i>2</i>	<i>Kriftel</i>	<i>3</i>	<i>396/4</i>	<i>32 m²</i>
Fläche insgesamt:				234 m²

Bildung von Teilgrundstücken

Bei den Bewertungsobjekten handelt es sich nicht um eine wirtschaftliche Einheit. Dennoch werden Grundstücke mit den Eigenschaften des Bewertungsobjekts im normalen Veräußerungsfall als Ganzes gehandelt.

Das Bewertungsobjekt wird zum Zwecke dieser Wertermittlung in Teilgrundstücke aufgeteilt. Bei diesen Teilgrundstücken handelt es sich um selbstständig veräußerbare Teile des Gesamtobjekts. Für jedes Teilgrundstück wird deshalb nachfolgend zunächst eine getrennte Verkehrswertermittlung durchgeführt. D. h. es wird jeweils eine eigenständige Verfahrenswahl getroffen und ein eigener Verkehrswert aus dem bzw. den Verfahrenswerten abgeleitet. Zusätzlich wird jedoch abschließend auch der Verkehrswert des Gesamtobjekts ausgewiesen.

Teilgrundstücksbezeichnung	Nutzung/Bebauung	Fläche
A - Flurstück 396/6	Einfamilienhaus	202 m ²
B - Flurstück 396/4	Garage	32 m ²
Summe der Teilgrundstücksflächen:		234 m ²

4.2 Wertermittlung für das Teilgrundstück A - Flurstück 396/6

4.2.1 Verfahrenswahl mit Begründung

Entsprechend den Gepflogenheiten im gewöhnlichen Geschäftsverkehr und der sonstigen Umstände dieses Einzelfalls, insbesondere der Eignung der zur Verfügung stehenden Daten (vgl. § 6 Abs. 1 Satz 2 ImmoWertV 21), ist der Verkehrswert von Grundstücken mit der Nutzbarkeit des Bewertungsobjekts vorrangig mit Hilfe des **Sachwertverfahrens** zu ermitteln, insbesondere weil diese üblicherweise nicht zur Erzielung von Erträgen, sondern zur (persönlichen oder zweckgebundenen) Eigennutzung bestimmt sind. Das Sachwertverfahren (gem. §§ 35 – 39 ImmoWertV 21) basiert im Wesentlichen auf der Beurteilung des Substanzwerts. Der vorläufige Sachwert (d. h. der Substanzwert des Grundstücks) wird als Summe von Bodenwert, dem vorläufigen Sachwert der baulichen Anlagen sowie dem vorläufigen Sachwert der baulichen Außenanlagen und sonstigen Anlagen ermittelt.

Zusätzlich wird eine **Ertragswertermittlung** (gem. §§ 27 – 34 ImmoWertV 21) durchgeführt; das Ergebnis wird jedoch nur unterstützend, vorrangig als von der Sachwertberechnung unabhängige Berechnungsmethode, bei der Ermittlung des Verkehrswerts herangezogen. Der vorläufige Ertragswert nach dem allgemeinen Ertragswertverfahren (gem. § 28 ImmoWertV 21) ergibt sich aus dem Bodenwert und dem kapitalisierten jährlichen Reinertragsanteil der baulichen Anlagen zum Wertermittlungsstichtag.

Ein- und Zweifamilienhäuser können auch mittels **Vergleichswertverfahren** bewertet werden. Hierzu benötigt man Kaufpreise für Zweitverkäufe von gleichen oder vergleichbaren Bewertungsobjekten oder die Ergebnisse von diesbezüglichen Kaufpreisauswertungen. Die Anwendung des Vergleichswertverfahrens zur Bewertung des bebauten Grundstücks ist im vorliegenden Fall möglich, weil eine hinreichende Anzahl zum Preisvergleich geeigneter Vergleichskaufpreise verfügbar ist. Das Vergleichswertverfahren wird zusätzlich angewendet.

Der **Bodenwert** ist jeweils getrennt vom Wert der baulichen und sonstigen Anlagen bzw. vom Ertragswert der baulichen Anlagen i. d. R. auf der Grundlage von Vergleichskaufpreisen im Vergleichswertverfahren (vgl. § 40 Abs. 1 ImmoWertV 21) so zu ermitteln, wie er sich ergeben würde, wenn das Grundstück unbebaut wäre.

Liegen jedoch geeignete Bodenrichtwerte vor, so können diese zur Bodenwertermittlung herangezogen werden (vgl. § 40 Abs. 2 ImmoWertV 21). Der Bodenrichtwert ist der durchschnittliche Lagewert des Bodens für eine Mehrheit von Grundstücken, die zu einer Bodenrichtwertzone zusammengefasst werden, für die im Wesentlichen gleiche Nutzungs- und Wertverhältnisse vorliegen. Er ist bezogen auf den Quadratmeter Grundstücksfläche. Der veröffentlichte Bodenrichtwert wurde bezüglich seiner absoluten Höhe auf Plausibilität überprüft und als zutreffend beurteilt. Die nachstehende Bodenwertermittlung erfolgt deshalb auf der Grundlage des Bodenrichtwerts. Abweichungen des Bewertungsgrundstücks von dem Richtwertgrundstück in den wertbeeinflussenden Grundstücksmerkmalen – wie Erschließungszustand, beitragsrechtlicher Zustand, Lagemerkmale, Art und Maß der baulichen oder sonstigen Nutzung, Bodenbeschaffenheit, Grundstückszuschnitt – sind durch entsprechende Anpassungen des Bodenrichtwerts berücksichtigt.

Sowohl bei der Sachwert-, der Vergleichswert- als auch bei der Ertragswertermittlung sind alle, das Bewertungsgrundstück betreffende besonderen objektspezifischen Grundstücksmerkmale sachgemäß zu berücksichtigen. Dazu zählen insbesondere:

- besondere Ertragsverhältnisse (z. B. Abweichungen von der marktüblich erzielbaren Miete),
- Baumängel und Bauschäden,
- grundstücksbezogene Rechte und Belastungen und
- Nutzung des Grundstücks für Werbezwecke.

4.2.2 Bodenwertermittlung

Bodenrichtwert mit Definition des Bodenrichtwertgrundstücks

Der **Bodenrichtwert** beträgt **740,00 €/m²** zum **Stichtag 01.01.2024**. Das Bodenrichtwertgrundstück ist wie folgt definiert:

Entwicklungsstufe	=	baureifes Land
beitragsrechtlicher Zustand	=	frei
Grundstücksfläche (f)	=	430 m ²

Beschreibung des Teilgrundstücks

Wertermittlungsstichtag	=	17.12.2025
Entwicklungsstufe	=	baureifes Land
Grundstücksfläche (f)	=	202 m ²

Bodenwertermittlung des Teilgrundstücks

Nachfolgend wird der Bodenrichtwert an die allgemeinen Wertverhältnisse zum Wertermittlungsstichtag 17.12.2025 und die wertbeeinflussenden Grundstücksmerkmale des Teilgrundstücks angepasst.

I. Umrechnung des Bodenrichtwerts auf den beitragsfreien Zustand				Erläuterung
beitragsrechtlicher Zustand des Bodenrichtwerts		=	frei	
beitragsfreier Bodenrichtwert (Ausgangswert für weitere Anpassung)		=	740,00 €/m²	
II. Zeitliche Anpassung des Bodenrichtwerts				
	Richtwertgrundstück	Bewertungsgrundstück	Anpassungsfaktor	Erläuterung
Stichtag	01.01.2024	17.12.2025	× 1,000	E1
III. Anpassungen wegen Abweichungen in den wertbeeinflussenden Grundstücksmerkmalen				
lageangepasster beitragsfreier BRW am Wertermittlungsstichtag		=	740,00 €/m ²	
Fläche (m ²)	430	234 (insg.)	× 1,069	
Entwicklungsstufe	baureifes Land	baureifes Land	× 1,000	
objektspezifisch angepasster beitragsfreier Bodenrichtwert		=	791,06 €/m²	
IV. Ermittlung des Gesamtbodenwerts				Erläuterung
objektspezifisch angepasster beitragsfreier Bodenrichtwert		=	791,06 €/m²	
Fläche		×	202 m ²	
beitragsfreier Bodenwert		=	159.794,12 € rd. 160.000,00 €	

Der **beitragsfreie Bodenwert** beträgt zum Wertermittlungsstichtag 17.12.2025 **160.000,00 €**.

4.2.3 Erläuterungen zur Bodenrichtwertanpassung

E1: Der Gutachterausschuss führt keinen unterjährigen Index. Gemäß Einschätzung des Sachverständigen werden sich die Bodenpreise aufgrund der wirtschaftlichen Situation (stark gestiegene Baukosten, gestiegene Finanzierungskosten) bis zur nächsten Feststellung stagnierend bis fallend verhalten, daher wird hier keine Anpassung vorgenommen.

E2 - Grundstücksflächen-Umrechnung

Ermittlung des Anpassungsfaktors: Zugrunde gelegte Methodik: individuell

	Fläche	Koeffizient
Bewertungsobjekt	234 (insg.)	1,09
Vergleichsobjekt	430	1,02

Anpassungsfaktor = Koeffizient(Bewertungsobjekt) / Koeffizient(Vergleichsobjekt) = **1,069**.

4.2.4 Sachwertermittlung

4.2.4.1 Das Sachwertmodell der Immobilienwertermittlungsverordnung

Das Modell der Verkehrswertermittlung im Sachwertverfahren ist in den §§ 35 – 39 ImmoWertV beschrieben.

Der Sachwert wird demnach aus der Summe des Bodenwerts, den vorläufigen Sachwerten der auf dem Grundstück vorhandenen baulichen Anlagen (wie Gebäude und bauliche Außenanlagen) sowie der sonstigen (nicht baulichen) Anlagen (vgl. § 35 Abs. 2 ImmoWertV) und ggf. den Auswirkungen der zum Wertermittlungsstichtag vorhandenen besonderen objektspezifischen Grundstücksmerkmale abgeleitet.

Der Bodenwert ist getrennt vom Sachwert der baulichen und sonstigen Anlagen gemäß § 40 Abs. 1 ImmoWertV i.d.R. im Vergleichswertverfahren nach den §§ 24 – 26 ImmoWertV grundsätzlich so zu ermitteln, wie er sich ergeben würde, wenn das Grundstück unbebaut wäre.

Der vorläufige Sachwert der baulichen Anlagen (inkl. besonderer Bauteile, besonderer (Betriebs)Einrichtungen und sonstiger Vorrichtungen) ist auf der Grundlage durchschnittlicher Herstellungskosten unter Berücksichtigung der jeweils individuellen Merkmale, wie z.B. Objektart, Gebäudestandard und Restnutzungsdauer (Alterswertminderung) abzuleiten.

Der vorläufige Sachwert der Außenanlagen wird, sofern dieser nicht bereits anderweitig miterfasst worden ist, entsprechend der Vorgehensweise für die Gebäude i.d.R. auf der Grundlage von durchschnittlichen Herstellungskosten, Erfahrungssätzen oder hilfsweise durch sachverständige Schätzung (vgl. § 37 ImmoWertV) ermittelt.

Die Summe aus Bodenwert, vorläufigem Sachwert der baulichen Anlagen und vorläufigem Sachwert der baulichen Außenanlagen und sonstigen Anlagen ergibt den vorläufigen Sachwert des Grundstücks.

Der so rechnerisch ermittelte vorläufige Sachwert ist anschließend hinsichtlich seiner Realisierbarkeit auf dem örtlichen Grundstücksmarkt zu beurteilen. Zur Berücksichtigung der Marktlage (allgemeine Wertverhältnisse) ist i.d.R. eine Marktanpassung mittels Sachwertfaktor erforderlich. Diese sind durch Nachbewertungen, d.h. aus den Verhältnissen von realisierten Vergleichskaufpreisen und für diese Vergleichsobjekte berechnete vorläufige Sachwerte (= Substanzwerte) zu ermitteln. Die „Marktanpassung“ des vorläufigen Sachwerts an die Lage auf dem örtlichen Grundstücksmarkt führt im Ergebnis erst zum marktangepassten vorläufigen Sachwert des Grundstücks und stellt damit den „wichtigsten Rechenschritt“ innerhalb der Sachwertermittlung dar.

Das Sachwertverfahren ist insbesondere durch die Verwendung des Sachwertfaktors ein Preisvergleich, bei dem vorrangig der Zeitwert der Substanz (Boden + Gebäude + Außenanlagen + sonstige Anlagen) den Vergleichsmaßstab bildet.

Der Sachwert ergibt sich aus dem marktangepassten vorläufigen Sachwert nach Berücksichtigung ggf. vorhandener besonderer objektspezifischer Grundstücksmerkmale (vgl. § 35 Abs. 4 ImmoWertV).

4.2.4.2 Erläuterungen der bei der Sachwertberechnung verwendeten Begriffe

Herstellungskosten (§ 36 Abs. 2 ImmoWertV)

Die durchschnittlichen Herstellungskosten der baulichen Anlagen werden durch Multiplikation der Gebäudefläche (m²) des (Norm)Gebäudes mit Normalherstellungskosten (NHK) für vergleichbare Gebäude ermittelt. Den so ermittelten durchschnittlichen Herstellungskosten sind noch die Werte von besonders zu veranschlagenden Bauteilen und besonderen (Betriebs) Einrichtungen hinzuzurechnen.

Normalherstellungskosten

Die Normalherstellungskosten (NHK) basieren auf Auswertungen von reinen Baukosten für Gebäude mit annähernd gleichem Ausbau- und Gebäudestandard ('Normobjekt'). Sie werden für die Wertermittlung auf ein einheitliches Index-Basisjahr zurückgerechnet. Die Normalherstellungskosten besitzen überwiegend die Dimension „€/m² Brutto-Grundfläche“ oder „€/m² Wohnfläche“ des Gebäudes und verstehen sich inkl. Mehrwertsteuer.

Baunebenkosten (Anlage 4 Nr. I.1. Abs. 3 ImmoWertV)

Die Normalherstellungskosten umfassen u. a. auch die Baunebenkosten (BNK), welche als „Kosten für Planung, Baudurchführung, behördliche Prüfung und Genehmigungen“ definiert sind.

Die Baunebenkosten sind daher in den hier angesetzten durchschnittlichen Herstellungskosten bereits enthalten.

Baukostenregionalfaktor

Der Regionalfaktor (Baukostenregionalfaktor) beschreibt im Allgemeinen das Verhältnis der durchschnittlichen örtlichen zu den bundesdurchschnittlichen Baukosten. Durch ihn sollen die durchschnittlichen Herstellungskosten an das örtliche Baukostenniveau angepasst werden. Gemäß § 36 Abs. 3 ImmoWertV ist der Regionalfaktor ein bei der Ermittlung des Sachwertfaktors festgelegter Modellparameter.

Gesamtnutzungsdauer

Die Gesamtnutzungsdauer (GND) bezeichnet die Anzahl der Jahre, in denen eine bauliche Anlage bei ordnungsgemäßer Bewirtschaftung vom Baujahr an gerechnet üblicherweise wirtschaftlich genutzt werden kann. Sie ergibt sich aus der Art der baulichen Anlage und dem den Wertermittlungsdaten zugrunde liegenden Modell.

Restnutzungsdauer (§ 4 i.V.m. § 12 Abs. 5 ImmoWertV)

Die Restnutzungsdauer bezeichnet die Anzahl der Jahre, in denen eine bauliche Anlage bei ordnungsgemäßer Bewirtschaftung voraussichtlich noch wirtschaftlich genutzt werden kann. Als Restnutzungsdauer ist in erster Näherung die Differenz aus 'üblicher Gesamtnutzungsdauer' abzüglich 'tatsächlichem Lebensalter am Wertermittlungstichtag' zugrunde gelegt. Diese wird allerdings dann verlängert (d. h. das Gebäude fiktiv verjüngt), wenn beim Bewertungsobjekt wesentliche Modernisierungsmaßnahmen durchgeführt wurden oder in den Wertermittlungsansätzen unmittelbar erforderliche Arbeiten zur Beseitigung des Unterhaltungsstaus sowie zur Modernisierung in der Wertermittlung als bereits durchgeführt unterstellt werden.

Alterswertminderung (§ 38 ImmoWertV)

Die Wertminderung der Gebäude wegen Alters (Alterswertminderung) wird i. d. R. nach dem linearen Abschreibungsmodell auf der Basis der ermittelten **Restnutzungsdauer** (RND) des Gebäudes und der jeweils modellhaft anzusetzenden **Gesamtnutzungsdauer** (GND) vergleichbarer Gebäude ermittelt.

Zuschlag für nicht erfasste werthaltige einzelne Bauteile

Von den Normalherstellungskosten nicht erfasste werthaltige einzelne Bauteile, wie beispielsweise besondere Bauteile, besondere (Betriebs-)Einrichtungen und sonstige Besonderheiten (u.a. Ausbauschlag) können durch marktübliche Zuschläge bei den durchschnittlichen Herstellungskosten berücksichtigt werden.

Außenanlagen

Dies sind außerhalb der Gebäude befindliche mit dem Grundstück fest verbundene bauliche Anlagen (insbesondere Ver- und Entsorgungsanlagen von der Gebäudeaußenwand bis zur Grundstücksgrenze, Einfriedungen, Wegebefestigungen) und nicht bauliche Anlagen (insbesondere Gartenanlagen).

Sachwertfaktor (§ 21 Abs. 3 ImmoWertV)

Das herstellungskostenorientierte Rechenergebnis „vorläufiger Sachwert“ ist in aller Regel nicht mit hierfür gezahlten Marktpreisen identisch. Deshalb muss das Rechenergebnis „vorläufiger Sachwert“ (= Substanzwert des Grundstücks) an den Markt, d. h. an die für vergleichbare Grundstücke realisierten Kaufpreise angepasst werden. Das erfolgt mittels des sog. objektspezifisch angepassten Sachwertfaktors.

Der Sachwertfaktor ist das durchschnittliche Verhältnis aus Kaufpreisen und den ihnen entsprechenden, nach den Vorschriften der ImmoWertV ermittelten „vorläufigen Sachwerte“ (= Substanzwerte). Er wird vorrangig gegliedert nach der Objektart (er ist z.B. für Einfamilienhausgrundstücke anders als für Geschäftsgrundstücke), der Region (er ist z.B. in wirtschaftsstarken Regionen mit hohem Bodenwertniveau höher als in wirtschaftsschwachen Regionen) und der Objektgröße.

Durch die sachrichtige Anwendung des aus Kaufpreisen für vergleichbare Objekte abgeleiteten Sachwertfaktors ist das Sachwertverfahren ein echtes Vergleichspreisverfahren.

Marktübliche Zu- oder Abschläge (§ § 7 Abs. 2 ImmoWertV)

Lassen sich die allgemeinen Wertverhältnisse bei Verwendung der Sachwertfaktoren auch durch eine Anpassung mittels Indexreihen oder in anderer geeigneter Weise nicht ausreichend berücksichtigen, ist zur Ermittlung des marktangepassten vorläufigen Sachwerts eine zusätzliche Marktanpassung durch marktübliche Zu- oder Abschläge erforderlich.

Besondere objektspezifische Grundstücksmerkmale (§ 8 Abs. 3 ImmoWertV)

Unter den besonderen objektspezifischen Grundstücksmerkmalen versteht man alle vom üblichen Zustand vergleichbarer Objekte abweichenden individuellen Eigenschaften des Bewertungsobjekts (z. B. Abweichungen vom normalen baulichen Zustand, eine wirtschaftliche Überalterung, insbesondere Baumängel und Bauschäden (siehe nachfolgende Erläuterungen), grundstücksbezogene Rechte und Belastungen oder Abweichungen von den marktüblich erzielbaren Erträgen).

Baumängel und Bauschäden (§ 8 Abs. 3 ImmoWertV)

Baumängel sind Fehler, die dem Gebäude i. d. R. bereits von Anfang an anhaften – z. B. durch mangelhafte Ausführung oder Planung. Sie können sich auch als funktionale oder ästhetische Mängel durch die Weiterentwicklung des Standards oder Wandlungen in der Mode einstellen.

Bauschäden sind auf unterlassene Unterhaltungsaufwendungen, auf nachträgliche äußere Einwirkungen oder auf Folgen von Baumängeln zurückzuführen.

Für behebbare Schäden und Mängel werden die diesbezüglichen Wertminderungen auf der Grundlage der Kosten geschätzt, die zu ihrer Beseitigung aufzuwenden sind. Die Schätzung kann durch pauschale Ansätze oder auf der Grundlage von auf Einzelpositionen bezogenen Kostenermittlungen erfolgen.

Der Bewertungssachverständige kann i. d. R. die wirklich erforderlichen Aufwendungen zur Herstellung eines normalen Bauzustandes nur überschlägig schätzen, da

- nur zerstörungsfrei – augenscheinlich untersucht wird,
- grundsätzlich keine Bauschadensbegutachtung erfolgt (dazu ist die Beauftragung eines Sachverständigen für Schäden an Gebäuden notwendig).

Es wird ausdrücklich darauf hingewiesen, dass die Angaben in dieser Verkehrswertermittlung allein aufgrund der Mitteilung von Auftraggeber, Mieter etc. und darauf basierenden Inaugenscheinnahme beim Ortstermin ohne jegliche differenzierte Bestandsaufnahme, technischen, chemischen o. ä. Funktionsprüfungen, Vorplanung und Kostenschätzung angesetzt sind.

4.2.4.3 Sachwertberechnung

Gebäudebezeichnung		Einfamilienhaus
Normalherstellungskosten (Basisjahr 2010)	=	674,00 €/m ² BGF
Berechnungsbasis		
• Brutto-Grundfläche (BGF)	x	304,00 m ²
Zuschlag für nicht erfasste werthaltige einzelne Bauteile	+	8.200,00 €
Durchschnittliche Herstellungskosten der baulichen Anlagen im Basisjahr 2010	=	213.096,00 €
Baupreisindex (BPI) 17.12.2025 (2010 = 100)	x	189,6/100
Durchschnittliche Herstellungskosten der baulichen Anlagen am Stichtag	=	404.030,02 €
Regionalfaktor	x	1,000
Regionalisierte Herstellungskosten der baulichen Anlagen am Stichtag	=	404.030,02 €
Alterswertminderung		
• Modell		linear
• Gesamtnutzungsdauer (GND)		70 Jahre
• Restnutzungsdauer (RND)		23 Jahre
• prozentual		67,14 %
• Faktor	x	0,3286
vorläufiger Sachwert der baulichen Anlagen	=	132.764,26 €

vorläufiger Sachwert der baulichen Anlagen (ohne Außenanlagen)		132.764,26 €
vorläufiger Sachwert der baulichen Außenanlagen und sonstigen Anlagen	+	6.638,21 €
vorläufiger Sachwert der baulichen Anlagen	=	139.402,47 €
beitragsfreier Bodenwert (vgl. Bodenwertermittlung)	+	160.000,00 €
vorläufiger Sachwert	=	299.402,47 €
Sachwertfaktor	x	1,78
Marktanpassung durch marktübliche Zu- oder Abschläge	-	0,00 €
marktangepasster vorläufiger Sachwert	=	532.936,40 €
besondere objektspezifische Grundstücksmerkmale	-	9.000,00 €
Sachwert	=	523.936,40 €
	rd.	524.000,00 €

4.2.4.4 Erläuterung zur Sachwertberechnung

Berechnungsbasis

Die Berechnung der Gebäudeflächen (Brutto-Grundflächen (BGF) oder Wohnflächen (WF)) wurde von mir durchgeführt. Die Berechnungen weichen modellbedingt teilweise von der diesbezüglichen Vorschrift (DIN 277 – Ausgabe 2005 bzw. WoFIV) ab; sie sind deshalb nur als Grundlage dieser Wertermittlung verwendbar. Die Abweichungen bestehen daher insbesondere in wertbezogenen Modifizierungen (vgl. [2], Teil 1, Kapitel 16 und 17); bei der BGF z. B.

- (Nicht)Anrechnung der Gebäudeteile c (z. B. Balkone) und
- Anrechnung von (ausbaubaren aber nicht ausgebauten) Dachgeschossen; bei der WF z. B.
- Nichtanrechnung der Terrassenflächen.

Herstellungskosten

Die Normalherstellungskosten (NHK) werden nach den Ausführungen in der Wertermittlungsliteratur und den Erfahrungen des Sachverständigen auf der Basis der Preisverhältnisse im Basisjahr angesetzt. Der Ansatz der NHK ist aus [1], Kapitel 3.01.1 entnommen.

Ermittlung der Normalherstellungskosten bezogen auf das Basisjahr 2010 (NHK 2010) für das Gebäude: Einfamilienhaus

Ermittlung des Gebäudestandards:

Bauteil	Wägungsanteil [%]	Standardstufen				
		1	2	3	4	5
Außenwände	23,0 %		1,0			
Dach	15,0 %		1,0			
Fenster und Außentüren	11,0 %		1,0			
Innenwände und -türen	11,0 %			1,0		
Deckenkonstruktion	11,0 %			1,0		
Fußböden	5,0 %			1,0		
Sanitäreinrichtungen	9,0 %		1,0			
Heizung	9,0 %			1,0		
Sonstige technische Ausstattung	6,0 %		1,0			
insgesamt	100,0 %	0,0 %	64,0 %	36,0 %	0,0 %	0,0 %

Anmerkung:

Folgende Beschreibung der allgemeinen Ausstattungsstandardstufe muss nicht zwingend mit der tatsächlichen Ausführung wortgetreu identisch sein, entscheidend ist die Einstufung des Gebäudeteils in die Ausstattungsstandardstufen: eins bis fünf (einfach (=1) bis stark gehoben (=5)). Auch wird bei einer erforderlichen und berücksichtigten Sanierung die Ausstattungsstandardstufe gewählt, wie sie sich nach einer erfolgten Sanierung darstellt.

Beschreibung der ausgewählten Standardstufen

Außenwände	
Standardstufe 2	ein-/zweischaliges Mauerwerk, z.B. Gitterziegel oder Hohlblocksteine; verputzt und gestrichen oder Holzverkleidung; nicht zeitgemäßer Wärmeschutz (vor ca. 1995)
Dach	
Standardstufe 2	einfache Betondachsteine oder Tondachziegel, Bitumenschindeln; nicht zeitgemäße Dachdämmung (vor ca. 1995)
Fenster und Außentüren	
Standardstufe 2	Zweifachverglasung (vor ca. 1995); Haustür mit nicht zeitgemäßem Wärmeschutz (vor ca. 1995)

Innenwände und -türen	
Standardstufe 3	nicht tragende Innenwände in massiver Ausführung bzw. mit Dämmmaterial gefüllte Ständerkonstruktionen; schwere Türen, Holzzargen
Deckenkonstruktion	
Standardstufe 3	Beton- und Holzbalkendecken mit Tritt- und Luftschallschutz (z.B. schwimmender Estrich); geradläufige Treppen aus Stahlbeton oder Stahl, Harfentreppe, Trittschallschutz
Fußböden	
Standardstufe 3	Linoleum-, Teppich-, Laminat- und PVC-Böden besserer Art und Ausführung, Fliesen, Kunststeinplatten
Sanitäreinrichtungen	
Standardstufe 2	1 Bad mit WC, Dusche oder Badewanne; einfache Wand- und Bodenfliesen, teilweise gefliest
Heizung	
Standardstufe 3	elektronisch gesteuerte Fern- oder Zentralheizung, Niedertemperatur- oder Brennkessel
Sonstige technische Ausstattung	
Standardstufe 2	wenige Steckdosen, Schalter und Sicherungen

Bestimmung der standardbezogenen NHK 2010 für das Gebäude: Einfamilienhaus

Nutzungsgruppe:	Ein- und Zweifamilienhäuser
Anbauweise:	Reihenmittelhäuser
Gebäudetyp:	KG, EG, OG, ausgebauter DG

Berücksichtigung der Eigenschaften des zu bewertenden Gebäudes

Standardstufe	tabellierte NHK 2010 [€/m ² BGF]	relativer Gebäudestandardanteil [%]	relativer NHK 2010-Anteil [€/m ² BGF]
1	575,00	0,0	0,00
2	640,00	64,0	409,60
3	735,00	36,0	264,60
4	885,00	0,0	0,00
5	1.105,00	0,0	0,00
gewogene, standardbezogene NHK 2010 =			674,20
gewogener Standard =			2,4

Die Ermittlung des gewogenen Standards erfolgt durch Interpolation des gewogenen NHK-Werts zwischen die tabellierten NHK.

NHK 2010 für das Bewertungsgebäude	=	674,20 €/m ² BGF
	rd.	674,00 €/m ² BGF

Zuschlag für nicht erfasste werthaltige einzelne Bauteile

Für die von den Normalherstellungskosten nicht erfassten werthaltigen einzelnen Bauteile werden pauschale Herstellungskosten- bzw. Zeitwertzuschläge in der Höhe geschätzt, wie dies dem gewöhnlichen Geschäftsverkehr entspricht. Grundlage der Zuschlagsschätzungen sind insbesondere die in [1], Kapitel 3.01.2, 3.01.3 und 3.01.4 angegebenen Erfahrungswerte für durchschnittliche Herstellungskosten bzw. Ausbauschläge. Bei älteren und/oder schadhafte und/oder nicht zeitgemäßen werthaltigen einzelnen Bauteilen erfolgt die Zeitwertschätzung unter Berücksichtigung diesbezüglicher Abschläge.

Gebäude: Einfamilienhaus Bezeichnung	durchschnittliche Herstellungskosten
Besondere Bauteile (Einzelaufstellung)	
• Loggia (Vorsprung)	1.800,00 €
• Kelleraußentreppe	5.000,00 €
• Eingangsvordach	600,00 €
• Markise	800,00 €
Summe	8.200,00 €

Baupreisindex

Bei den angesetzten Normalherstellungskosten (NHK 2010) handelt es sich um durchschnittliche Herstellungskosten für das (Basis-)Jahr 2010. Um die von diesem Zeitpunkt bis zum Wertermittlungsstichtag veränderten Baupreisverhältnisse zu berücksichtigen, wird der vom Statistischen Bundesamt zum Wertermittlungsstichtag zuletzt veröffentlichte und für die jeweilige Art der baulichen Anlage zutreffende Baupreisindex verwendet. Da sich der vom Statistischen Bundesamt veröffentlichte Baupreisindex nicht auf das Basisjahr der NHK 2010 bezieht, ist dieser auf das Basisjahr 2010=100 umzurechnen. Sowohl die vom Statistischen Bundesamt veröffentlichten als auch die auf die für Wertermittlungszwecke notwendigen weiteren Basisjahre umgerechneten Baupreisindizes sind auch in [1], Kapitel 4.04.1 abgedruckt.

Baukostenregionalfaktor

Der Regionalfaktor (Baukostenregionalfaktor) ist eine Modellgröße im Sachwertverfahren. Aufgrund der Modellkonformität (vgl. § 10 Abs. 1 ImmoWertV) wird bei der Sachwertberechnung der Regionalfaktor angesetzt, der auch bei der Ermittlung des Sachwertfaktors zugrunde lag.

Baunebenkosten

Die Baunebenkosten (BNK) enthalten insbesondere Kosten für Planung, Baudurchführung, behördliche Prüfungen und Genehmigungen. Sie sind in den angesetzten NHK 2010 bereits enthalten.

Außenanlagen

Die wesentlich wertbeeinflussenden Außenanlagen wurden im Ortstermin getrennt erfasst und einzeln pauschal in ihrem vorläufigen Sachwert geschätzt. Grundlage sind die in [1], Kapitel 3.01.5 angegebenen Erfahrungswerte für durchschnittliche Herstellungskosten. Die Außenanlagen können auch hilfsweise sachverständig geschätzt werden. Bei älteren und/oder schadhaften Außenanlagen erfolgt die Sachwertschätzung unter Berücksichtigung diesbezüglicher Abschläge.

Außenanlagen	vorläufiger Sachwert (inkl. BNK)
prozentuale Schätzung: 5,00 % der vorläufigen Gebäudesachwerte insg. (132.764,26 €)	6.638,21 €
Summe	6.638,21 €

Gesamtnutzungsdauer

Die übliche wirtschaftliche Nutzungsdauer = Gesamtnutzungsdauer (GND) ergibt sich aus der für die Bestimmung der NHK gewählten Gebäudeart sowie dem Gebäudeausstattungsstandard. Sie ist deshalb wertermittlungstechnisch dem Gebäudetyp zuzuordnen und ebenfalls aus [1], Kapitel 3.02.5 entnommen.

Restnutzungsdauer

Als Restnutzungsdauer ist in erster Näherung die Differenz aus 'üblicher Gesamtnutzungsdauer' abzüglich 'tatsächlichem Lebensalter am Wertermittlungsstichtag' zugrunde gelegt. Diese wird allerdings dann verlängert (d. h. das Gebäude fiktiv verjüngt), wenn beim Bewertungsobjekt wesentliche Modernisierungsmaßnahmen durchgeführt wurden oder in den Wertermittlungsansätzen unmittelbar erforderliche Arbeiten zur Beseitigung des Instandhaltungsstaus sowie zur Modernisierung in der Wertermittlung als bereits durchgeführt unterstellt werden.

Zur Bestimmung der Restnutzungsdauer, insbesondere unter Berücksichtigung von durchgeführten oder zeitnah durchzuführenden wesentlichen Modernisierungsmaßnahmen, wird das in [1], Kapitel 3.02.4 beschriebene Modell angewendet.

Differenzierte Ermittlung der Restnutzungsdauer für das Gebäude: Einfamilienhaus

Das ca. 1977 errichtete Gebäude wurde modernisiert. Zur Ermittlung der modifizierten Restnutzungsdauer werden die wesentlichen Modernisierungen zunächst in ein Punktraster (Punktrastermethode nach „Sachwertrichtlinie“) eingeordnet. Hieraus ergeben sich 1,5 Modernisierungspunkte (von max. 20 Punkten). Diese wurden wie folgt ermittelt:

Modernisierungsmaßnahmen (vorrangig in den letzten 15 Jahren)	Maximale Punkte	Tatsächliche Punkte		Jahr	Begründung
		Durchgeführte Maßnahmen	Unterstellte Maßnahmen		
Dacherneuerung inklusive Verbesserung der Wärmedämmung	4	0,0	0,0	2004	
Modernisierung der Fenster und Außentüren	2	0,5	0,0		
Modernisierung der Leitungssysteme (Strom, Gas, Wasser, Abwasser)	2	0,0	0,0		
Modernisierung der Heizungsanlage	2	1,0	0,0	2003	
Wärmedämmung der Außenwände	4	0,0	0,0		
Modernisierung von Bädern	2	0,0	0,0		
Modernisierung des Innenausbau, z.B. Decken, Fußböden, Treppen	2	0,0	0,0		
Verbesserung der Grundrissgestaltung	2	0,0	0,0		
Summe		1,5	0,0		

Ausgehend von den 1,5 Modernisierungspunkten, ist dem Gebäude der Modernisierungsgrad „kleine Modernisierungen im Rahmen der Instandhaltung“ zuzuordnen. In Abhängigkeit von:

- der üblichen Gesamtnutzungsdauer (70 Jahre) und
- dem („vorläufigen rechnerischen“) Gebäudealter (2025 – 1977 = 48 Jahre) ergibt sich eine (vorläufige rechnerische) Restnutzungsdauer von (70 Jahre – 48 Jahre =) 22 Jahren
- und aufgrund des Modernisierungsgrads "kleine Modernisierungen im Rahmen der Instandhaltung" ergibt sich für das Gebäude gemäß der Punktrastermethode "Sachwertrichtlinie" eine (modifizierte) Restnutzungsdauer von 23 Jahren und somit ein fiktives Baujahr von 1978.

Alterswertminderung

Die Alterswertminderung der Gebäude wird unter Berücksichtigung der Gesamtnutzungsdauer und der Restnutzungsdauer der baulichen Anlagen ermittelt. Dabei ist das den Wertermittlungsdaten zugrundeliegende Alterswertminderungsmodell anzuwenden.

Sachwertfaktor

Der angesetzte objektspezifisch angepasste Sachwertfaktor wird auf der Grundlage

- der verfügbaren Angaben des örtlich zuständigen Gutachterausschusses unter Hinzuziehung
- eigener Ableitungen des Sachverständigen und/oder
- des lage- und objektabhängigen Sprengnetter-Sachwertfaktors aus dem Sprengnetter-Marktdatenportal bestimmt.

Marktübliche Zu- oder Abschläge (§ 7 Abs. 2 ImmoWertV)

Die allgemeinen Wertverhältnisse lassen sich bei Verwendung des Sachwertfaktors auch durch eine Anpassung mittels Indexreihen oder in anderer geeigneter Weise ggf. nicht ausreichend berücksichtigen. Aus diesem Grund ist zur Ermittlung des marktangepassten vorläufigen Sachwerts eine zusätzliche Marktanpassung durch marktübliche Zu- oder Abschläge erforderlich.

Besondere objektspezifische Grundstücksmerkmale

Hier werden die wertmäßigen Auswirkungen der nicht in den Wertermittlungsansätzen des Sachwertverfahrens bereits berücksichtigten Besonderheiten des Objekts korrigierend insoweit berücksichtigt, wie sie offensichtlich waren oder vom Auftraggeber, Eigentümer etc. mitgeteilt worden sind.

besondere objektspezifische Grundstücksmerkmale	Wertbeeinflussung insg.
Baumängel	-9.000,00 €
<ul style="list-style-type: none">• Kleinmängel, Feuchtemängel• Anschluss WC• überdurchschnittlicher Unterhaltungstau Garten	
Summe	-9.000,00 €

4.2.5 Ertragswertermittlung

4.2.5.1 Das Ertragswertmodell der Immobilienwertermittlungsverordnung

Das Modell für die Ermittlung des Ertragswerts ist in den §§ 27 – 34 ImmoWertV beschrieben.

Die Ermittlung des Ertragswerts basiert auf den marktüblich erzielbaren jährlichen Erträgen (insbesondere Mieten und Pachten) aus dem Grundstück. Die Summe aller Erträge wird als Rohertrag bezeichnet. Maßgeblich für den vorläufigen (Ertrags)Wert des Grundstücks ist jedoch der Reinertrag. Der Reinertrag ermittelt sich als Rohertrag abzüglich der Aufwendungen, die der Eigentümer für die Bewirtschaftung einschließlich Erhaltung des Grundstücks aufwenden muss (Bewirtschaftungskosten).

Das Ertragswertverfahren fußt auf der Überlegung, dass der dem Grundstückseigentümer verbleibende Reinertrag aus dem Grundstück die Verzinsung des Grundstückswerts (bzw. des dafür gezahlten Kaufpreises) darstellt. Deshalb wird der Ertragswert als Rentenbarwert durch Kapitalisierung des Reinertrags bestimmt.

Hierbei ist zu beachten, dass der Reinertrag für ein bebautes Grundstück sowohl die Verzinsung für den Grund und Boden als auch für die auf dem Grundstück vorhandenen baulichen (insbesondere Gebäude) und sonstigen Anlagen (z. B. Anpflanzungen) darstellt. Der Grund und Boden gilt grundsätzlich als unvergänglich (bzw. unzerstörbar). Dagegen ist die (wirtschaftliche) Restnutzungsdauer der baulichen und sonstigen Anlagen zeitlich begrenzt.

Der Bodenwert ist getrennt vom Wert der Gebäude und Außenanlagen i. d. R. im Vergleichsverfahren (vgl. § 40 Abs. 1 ImmoWertV) grundsätzlich so zu ermitteln, wie er sich ergeben würde, wenn das Grundstück unbebaut wäre.

Der auf den Bodenwert entfallende Reinertragsanteil wird durch Multiplikation des Bodenwerts mit dem (objektspezifisch angepassten) Liegenschaftszinssatz bestimmt. (Der Bodenertragsanteil stellt somit die ewige Rentenrate des Bodenwerts dar.)

Der auf die baulichen Anlagen entfallende Reinertragsanteil ergibt sich als Differenz „(Gesamt)Reinertrag des Grundstücks“ abzüglich „Reinertragsanteil des Grund und Bodens“.

Der vorläufige Ertragswert der baulichen Anlagen wird durch Kapitalisierung (d. h. Zeitrentenbarwertberechnung) des (Rein)Ertragsanteils der baulichen und sonstigen Anlagen unter Verwendung des (objektspezifisch angepassten) Liegenschaftszinssatzes und der Restnutzungsdauer ermittelt.

Der vorläufige Ertragswert setzt sich aus der Summe von „Bodenwert“ und „vorläufigem Ertragswert der baulichen Anlagen“ zusammen.

Ggf. bestehende besondere objektspezifische Grundstücksmerkmale, die bei der Ermittlung des vorläufigen Ertragswerts nicht berücksichtigt wurden, sind bei der Ableitung des Ertragswerts aus dem marktangepassten vorläufigen Ertragswert sachgemäß zu berücksichtigen.

Das Ertragswertverfahren stellt insbesondere durch Verwendung des aus Kaufpreisen abgeleiteten Liegenschaftszinssatzes einen Kaufpreisvergleich im Wesentlichen auf der Grundlage des marktüblich erzielbaren Grundstücksreinertrages dar.

4.2.5.2 Erläuterungen der bei der Ertragswertberechnung verwendeten Begriffe

Rohertrag (§ 31 Abs. 2 ImmoWertV)

Der Rohertrag umfasst alle bei ordnungsgemäßer Bewirtschaftung und zulässiger Nutzung marktüblich erzielbaren Erträge aus dem Grundstück. Bei der Ermittlung des Rohertrags ist von den üblichen (nachhaltig gesicherten) Einnahmemöglichkeiten des Grundstücks (insbesondere der Gebäude) auszugehen. Als marktüblich erzielbare Erträge können auch die tatsächlichen Erträge zugrunde gelegt werden, wenn diese marktüblich sind. Weicht die tatsächliche Nutzung von Grundstücken oder Grundstücksteilen von den üblichen, nachhaltig gesicherten Nutzungsmöglichkeiten ab und/oder werden für die tatsächliche Nutzung von Grundstücken oder Grundstücksteilen vom Üblichen abweichende Entgelte erzielt, sind für die Ermittlung des Rohertrags zunächst die für eine übliche Nutzung marktüblich erzielbaren Erträge zugrunde zu legen.

Bewirtschaftungskosten (§ 21 ImmoWertV)

Die Bewirtschaftungskosten sind marktüblich entstehende Aufwendungen, die für eine ordnungsgemäße Bewirtschaftung und zulässige Nutzung des Grundstücks (insbesondere der Gebäude) laufend erforderlich sind. Die Bewirtschaftungskosten umfassen die Verwaltungskosten, die Instandhaltungskosten, das Mietausfallwagnis und die Betriebskosten.

Unter dem Mietausfallwagnis ist insbesondere das Risiko einer Ertragsminderung zu verstehen, die durch uneinbringliche Rückstände von Mieten, Pachten und sonstigen Einnahmen oder durch vorübergehenden Leerstand von Raum, der zur Vermietung, Verpachtung oder sonstigen Nutzung bestimmt ist, entsteht. Es umfasst auch das Risiko von uneinbringlichen Kosten einer Rechtsverfolgung auf Zahlung, Aufhebung eines Mietverhältnisses oder Räumung (§ 32 Abs. 4 ImmoWertV und § 29 Satz 1 und 2 II. BV).

Zur Bestimmung des Reinertrags werden vom Rohertrag nur die Bewirtschaftungskosten(anteile) in Abzug gebracht, die vom Eigentümer zu tragen sind, d. h. nicht zusätzlich zum angesetzten Rohertrag auf die Mieter umgelegt werden können.

Ertragswert / Rentenbarwert (§ 29 und § 34 ImmoWertV)

Der vorläufige Ertragswert ist der auf die Wertverhältnisse am Wertermittlungstichtag bezogene (Einmal)Betrag, der der Summe aller aus dem Objekt während seiner Nutzungsdauer erzielbaren (Rein)Erträge einschließlich Zinsen und Zinseszinsen entspricht. Die Einkünfte aller während der Nutzungsdauer noch anfallenden Erträge – abgezinst auf die Wertverhältnisse zum Wertermittlungstichtag – sind wertmäßig gleichzusetzen mit dem vorläufigen Ertragswert des Objekts.

Als Nutzungsdauer ist für die baulichen und sonstigen Anlagen die Restnutzungsdauer anzusetzen, für den Grund und Boden unendlich (ewige Rente).

Liegenschaftszinssatz (§ 21 Abs. 2 ImmoWertV)

Der Liegenschaftszinssatz ist eine Rechengröße im Ertragswertverfahren. Er ist auf der Grundlage geeigneter Kaufpreise und der ihnen entsprechenden Reinerträge für mit dem Bewertungsgrundstück hinsichtlich Nutzung und Bebauung gleichartiger Grundstücke nach den Grundsätzen des Ertragswertverfahrens als Durchschnittswert abgeleitet (vgl. § 21 Abs. 2 ImmoWertV). Der Ansatz des (marktkonformen) objektspezifisch angepassten Liegenschaftszinssatzes für die Wertermittlung im Ertragswertverfahren stellt somit sicher, dass das Ertragswertverfahren ein marktkonformes Ergebnis liefert, d.h. dem Verkehrswert entspricht.

Der Liegenschaftszinssatz übernimmt demzufolge die Funktion der Marktanpassung im Ertragswertverfahren. Durch ihn werden die allgemeinen Wertverhältnisse auf dem Grundstücksmarkt erfasst.

Restnutzungsdauer (§ 4 Abs. 3 ImmoWertV)

Die Restnutzungsdauer bezeichnet die Anzahl der Jahre, in denen eine bauliche Anlage bei ordnungsgemäßer Bewirtschaftung voraussichtlich noch wirtschaftlich genutzt werden kann. Als Restnutzungsdauer ist in erster Näherung die Differenz aus 'üblicher Gesamtnutzungsdauer' abzüglich 'tatsächlichem Lebensalter am Wertermittlungstichtag' zugrunde gelegt. Diese wird allerdings dann verlängert (d. h. das Gebäude fiktiv verjüngt), wenn beim Bewertungsobjekt wesentliche Modernisierungsmaßnahmen durchgeführt wurden oder in den Wertermittlungsansätzen unmittelbar erforderliche Arbeiten zur Beseitigung des Unterhaltungsstaus sowie zur Modernisierung in der Wertermittlung als bereits durchgeführt unterstellt werden.

Marktübliche Zu- oder Abschläge (§ § 7 Abs. 2 ImmoWertV)

Lassen sich die allgemeinen Wertverhältnisse bei Verwendung der Liegenschaftszinssätze auch durch eine Anpassung mittels Indexreihen oder in anderer geeigneter Weise nicht ausreichend berücksichtigen, ist zur Ermittlung des marktangepassten vorläufigen Ertragswerts eine zusätzliche Marktanpassung durch marktübliche Zu- oder Abschläge erforderlich.

Besondere objektspezifische Grundstücksmerkmale (§ 8 Abs. 3 ImmoWertV)

Unter den besonderen objektspezifischen Grundstücksmerkmalen versteht man alle vom üblichen Zustand vergleichbarer Objekte abweichenden individuellen Eigenschaften des Bewertungsobjekts (z. B. Abweichungen vom normalen baulichen Zustand, eine wirtschaftliche Überalterung, insbesondere Baumängel und Bauschäden (siehe nachfolgende Erläuterungen), grundstücksbezogene Rechte und Belastungen oder Abweichungen von den marktüblich erzielbaren Erträgen).

Baumängel und Bauschäden (§ 8 Abs. 3 Nr. 2 ImmoWertV)

Baumängel sind Fehler, die dem Gebäude i. d. R. bereits von Anfang an anhaften – z. B. durch mangelhafte Ausführung oder Planung. Sie können sich auch als funktionale oder ästhetische Mängel durch die Weiterentwicklung des Standards oder Wandlungen in der Mode einstellen.

Bauschäden sind auf unterlassene Unterhaltungsaufwendungen, auf nachträgliche äußere Einwirkungen oder auf Folgen von Baumängeln zurückzuführen.

Für behebbare Schäden und Mängel werden die diesbezüglichen Wertminderungen auf der Grundlage der Kosten geschätzt, die zu ihrer Beseitigung aufzuwenden sind. Die Schätzung kann durch pauschale Ansätze oder auf der Grundlage von auf Einzelpositionen bezogenen Kostenermittlungen erfolgen.

Der Bewertungssachverständige kann i. d. R. die wirklich erforderlichen Aufwendungen zur Herstellung eines normalen Bauzustandes nur überschlägig schätzen, da

- nur zerstörungsfrei – augenscheinlich untersucht wird,
- grundsätzlich keine Bauschadensbegutachtung erfolgt (dazu ist die Beauftragung eines Sachverständigen für Schäden an Gebäuden notwendig).

Es wird ausdrücklich darauf hingewiesen, dass die Angaben in dieser Verkehrswertermittlung allein aufgrund Mitteilung von Auftraggeber, Mieter etc. und darauf beruhenden Inaugenscheinnahme beim Ortstermin ohne jegliche differenzierte Bestandsaufnahme, technischen, chemischen o. ä. Funktionsprüfungen, Vorplanung und Kostenschätzung angesetzt sind.

4.2.5.3 Ertragswertberechnung

Gebäudebezeichnung	Mieteinheit		Fläche (m ²)	Anzahl (Stk.)	marktüblich erzielbare Nettokaltmiete		
	lfd. Nr.	Nutzung/Lage			(€/m ²) bzw. (€/Stk.)	monatlich (€)	jährlich (€)
Einfamilienhaus	1	Wohnen	164,00		9,76	1.600,00	19.200,00
Summe			164,00	-		1.600,00	19.200,00

Das Objekt ist unbewohnt. Die Ertragswertermittlung wird auf der Grundlage der marktüblich erzielbaren **Nettokaltmiete** durchgeführt (vgl. § 27 Abs. 1 ImmoWertV 21).

jährlicher Rohertrag (Summe der marktüblich erzielbaren jährlichen Nettokaltmieten)	19.200,00 €
Bewirtschaftungskosten (nur Anteil des Vermieters) (vgl. Einzelaufstellung)	– 3.112,60 €
jährlicher Reinertrag	= 16.087,40 €
Reinertragsanteil des Bodens 1,00 % von 160.000,00 € (Liegenschaftszinssatz × Bodenwert (beitragsfrei))	– 1.600,00 €
Reinertragsanteil der baulichen und sonstigen Anlagen	= 14.487,40 €
Kapitalisierungsfaktor (gem. § 34 Abs. 2 ImmoWertV) bei LZ = 1,00 % Liegenschaftszinssatz und RND = 23 Jahren Restnutzungsdauer	× 20,456
vorläufiger Ertragswert der baulichen und sonstigen Anlagen	= 296.354,25 €
beitragsfreier Bodenwert (vgl. Bodenwertermittlung)	+ 160.000,00 €
vorläufiger Ertragswert	= 456.354,25 €
Marktanpassung durch marktübliche Zu- oder Abschläge	– 0,00 €
marktangepasster vorläufiger Ertragswert	= 456.354,25 €
besondere objektspezifische Grundstücksmerkmale	– 9.000,00 €
Ertragswert	= 447.354,25 €
	rd. 447.000,00 €

4.2.5.4 Erläuterung zur Ertragswertberechnung

Wohn- bzw. Nutzflächen

Die Berechnungen der Wohn- bzw. Nutzflächen wurden von mir durchgeführt. Sie orientieren sich an der Wohnflächen- und Mietwertrichtlinie zur wohnwertabhängigen Wohnflächenberechnung und Mietwertermittlung (WMR), in der die von der Rechtsprechung insbesondere für Mietwertermittlungen entwickelten Maßgaben zur wohnwertabhängigen Anrechnung der Grundflächen auf die Wohnfläche systematisiert sind, sofern diesbezügliche Besonderheiten nicht bereits in den Mietansätzen berücksichtigt sind (vgl. [2], Teil 1, Kapitel 15) bzw. an der in der regionalen Praxis üblichen Nutzflächenermittlung. Die Berechnungen können demzufolge teilweise von den diesbezüglichen Vorschriften (WoFIV; II. BV; DIN 283; DIN 277) abweichen; sie sind deshalb nur als Grundlage dieser Wertermittlung verwendbar.

Rohrertrag

Die Basis für die Ermittlung des Rohrertrags ist die aus dem Grundstück marktüblich erzielbare Nettokaltmiete. Diese entspricht der jährlichen Gesamtmiete ohne sämtliche auf den Mieter zusätzlich zur Grundmiete umlagefähigen Bewirtschaftungskosten.

Die marktüblich erzielbare Miete wurde auf der Grundlage von verfügbaren Vergleichsmieten für mit dem Bewertungsgrundstück vergleichbar genutzte Grundstücke

- aus dem Mietspiegel der Gemeinde oder vergleichbarer Gemeinden,
- aus anderen Mietpreisveröffentlichungen (hier: Mietwertkalkulator des Gutachterausschusses) als mittelfristiger Durchschnittswert abgeleitet und angesetzt. Dabei werden wesentliche Qualitätsunterschiede des Bewertungsobjektes hinsichtlich der mietwertbeeinflussenden Eigenschaften durch entsprechende Anpassungen berücksichtigt.

Bewirtschaftungskosten

Die vom Vermieter zu tragenden Bewirtschaftungskostenanteile werden auf der Basis von Marktanalysen vergleichbar genutzter Grundstücke (insgesamt als prozentualer Anteil am Rohrertrag, oder auch auf €/m² Wohn- oder Nutzfläche bezogen oder als Absolutbetrag je Nutzungseinheit bzw. Bewirtschaftungskostenanteil) bestimmt.

Dieser Wertermittlung werden u. a. die in [1], Kapitel 3.05 veröffentlichten durchschnittlichen Bewirtschaftungskosten zugrunde gelegt. Dabei wurde darauf geachtet, dass dasselbe Bestimmungsmodell verwendet wurde, das auch der Ableitung der Liegenschaftszinssätze zugrunde liegt.

Bewirtschaftungskosten (BWK)

BWK-Anteil	Kostenanteil [% vom Rohrertrag]	Kostenanteil [€/m ² WF/NF]	Kostenanteil insgesamt [€]
Verwaltungskosten	----	----	367,00
Instandhaltungskosten	----	14,40	2.361,60
Mietausfallwagnis	2,00	----	384,00
Summe			3.112,60 (ca. 16 % des Rohrertrags)

Liegenschaftszinssatz

Der für das Bewertungsobjekt angesetzte objektspezifisch angepasste Liegenschaftszinssatz wurde auf der Grundlage

- der verfügbaren Angaben des örtlich zuständigen Gutachterausschusses unter Hinzuziehung
- eigener Ableitungen des Sachverständigen bestimmt.

Marktübliche Zu- oder Abschläge

Die allgemeinen Wertverhältnisse lassen sich bei Verwendung des Liegenschaftszinssatzes auch durch eine Anpassung mittels Indexreihen oder in anderer geeigneter Weise nicht ausreichend berücksichtigen. Aus diesem Grund ist zur Ermittlung des marktangepassten vorläufigen Ertragswerts eine zusätzliche Marktanpassung durch marktübliche Zu- oder Abschläge erforderlich.

Gesamtnutzungsdauer

Die Gesamtnutzungsdauer (GND) ergibt sich aus der Art der baulichen Anlage und dem den Wertermittlungsdaten zugrunde liegenden Modell. Dabei wurde darauf geachtet, dass dasselbe Bestimmungsmodell verwendet wurde, das auch der Ableitung der Liegenschaftszinssätze zugrunde liegt. Die GND ist aus [1], Kapitel 3.01.1 entnommen.

Restnutzungsdauer

Als Restnutzungsdauer ist in erster Näherung die Differenz aus 'üblicher Gesamtnutzungsdauer' abzüglich 'tatsächlichem Lebensalter am Wertermittlungsstichtag' zugrunde gelegt. Diese wird allerdings dann verlängert (d. h. das Gebäude fiktiv verjüngt), wenn beim Bewertungsobjekt wesentliche Modernisierungsmaßnahmen durchgeführt wurden oder in den Wertermittlungsansätzen unmittelbar erforderliche Arbeiten zur Beseitigung des Unterhaltungsstaus sowie zur Modernisierung in der Wertermittlung als bereits durchgeführt unterstellt werden.

Zur Bestimmung der Restnutzungsdauer, insbesondere unter Berücksichtigung von durchgeführten oder zeitnah durchzuführenden wesentlichen Modernisierungsmaßnahmen, wird das in [1], Kapitel 3.02.4 beschriebene Modell angewendet.

Vgl. diesbezüglich die differenzierte RND-Ableitung in der Sachwertermittlung.

Besondere objektspezifische Grundstücksmerkmale

Hier werden die wertmäßigen Auswirkungen der nicht in den Wertermittlungsansätzen des Ertragswertverfahrens bereits berücksichtigten Besonderheiten des Objekts insoweit korrigierend berücksichtigt, wie sie offensichtlich waren oder vom Auftraggeber, Eigentümer etc. mitgeteilt worden sind.

besondere objektspezifische Grundstücksmerkmale	Wertbeeinflussung insg.
Baumängel	-9.000,00 €
<ul style="list-style-type: none"> • Kleinmängel, Feuchtemängel • Anschluss WC • überdurchschnittlicher Unterhaltungsstau Garten 	
Summe	-9.000,00 €

4.3 Vergleichswernermittlung

4.3.1.1 Das Vergleichswertmodell der Immobilienwertermittlungsverordnung

Das Modell für die Ermittlung des Vergleichswerts ist in den §§ 24 – 26 ImmoWertV beschrieben. Die Ermittlung des vorläufigen Vergleichswerts kann entweder auf der statistischen Auswertung einer ausreichenden Anzahl von Vergleichspreisen (Vergleichspreisverfahren) oder auf der Multiplikation eines an die Merkmale des zu bewertenden Objektes angepassten Vergleichsfaktors mit der entsprechenden Bezugsgröße (Vergleichsfaktorverfahren) basieren.

Zur Ermittlung von Vergleichspreisen sind Kaufpreise von Grundstücken heranzuziehen, die mit dem zu bewertenden Grundstück hinreichend übereinstimmende Grundstücksmerkmale (z. B. Lage, Entwicklungszustand, Art und Maß der baulichen Nutzung, Größe, beitragsrechtlicher Zustand, Gebäudeart, baulicher Zustand, Wohnfläche etc.) aufweisen und deren Vertragszeitpunkte in hinreichend zeitlicher Nähe zum Wertermittlungsstichtag stehen. Eine hinreichende Übereinstimmung der Grundstücksmerkmale eines Vergleichsgrundstücks mit dem des Wertermittlungsobjektes liegt vor, wenn das Vergleichsgrundstück hinsichtlich seiner wertbeeinflussenden Grundstücksmerkmale keine, nur unerhebliche oder solche Abweichungen aufweist, deren Auswirkungen auf die Kaufpreise in sachgerechter Weise durch Umrechnungskoeffizienten oder Zu- und Abschläge berücksichtigt werden können. Eine hinreichende Übereinstimmung des Vertragszeitpunktes mit dem Wertermittlungsstichtag liegt vor, wenn der Vertragszeitpunkt nur eine unerheblich kurze Zeitspanne oder nur so weit vor dem Wertermittlungsstichtag liegt, dass Auswirkungen auf die allgemeinen Wertverhältnisse in sachgerechter Weise, insbesondere durch Indexreihen, berücksichtigt werden können.

Vergleichsfaktoren sind durchschnittliche, auf eine geeignete Bezugseinheit bezogene Werte für Grundstücke mit bestimmten wertbeeinflussenden Grundstücksmerkmalen (Normobjekte). Sie werden auf der Grundlage von geeigneten Kaufpreisen und der diesen Kaufpreisen entsprechenden Flächen- oder Raumeinheit (Gebäundefaktoren), den diesen Kaufpreisen entsprechenden marktüblich erzielbaren jährlichen Erträgen (Ertragsfaktoren) oder einer sonstigen geeigneten Bezugseinheit ermittelt. Zur Anwendung des Vergleichsfaktorverfahrens ist der Vergleichsfaktor bei wertrelevanten Abweichungen der Grundstücksmerkmale und der allgemeinen Wertverhältnisse mittels Umrechnungskoeffizienten und Indexreihen oder in sonstiger geeigneter Weise an die Merkmale des Wertermittlungsobjektes anzupassen (=> objektspezifisch angepasster Vergleichsfaktor).

Ggf. bestehende besondere objektspezifische Grundstücksmerkmale, die bei der Ermittlung des vorläufigen Vergleichswerts nicht berücksichtigt wurden, sind bei der Ableitung des Vergleichswerts aus dem marktangepassten vorläufigen Vergleichswert sachgemäß zu berücksichtigen.

Das Vergleichswertverfahren stellt insbesondere durch die Verwendung von Vergleichspreisen (direkt) bzw. Vergleichsfaktoren (indirekt) einen Kaufpreisvergleich dar.

4.3.1.2 Erläuterungen der bei der Vergleichswertberechnung verwendeten Begriffe

Vergleichspreise (§ 25 ImmoWertV)

Vergleichspreise werden auf Grundlage von Kaufpreisen solcher Grundstücke (Vergleichsgrundstücke) ermittelt, die mit dem zu bewertenden Grundstück hinreichend übereinstimmende Grundstücksmerkmale aufweisen und die zu Zeitpunkten verkauft worden sind (Vertragszeitpunkte), die in hinreichender zeitlicher Nähe zum Wertermittlungsstichtag stehen. Die Kaufpreise sind auf ihre Eignung zu prüfen sowie bei etwaigen Abweichungen an die Gegebenheiten des Wertermittlungsobjektes anzupassen.

Vergleichsfaktor (§ 20 ImmoWertV)

Vergleichsfaktoren sind durchschnittliche Werte für Grundstücke mit bestimmten wertbeeinflussenden Grundstücksmerkmalen (Normobjekte), die sich auf eine geeignete Bezugseinheit beziehen. Sie werden auf der Grundlage von geeigneten Kaufpreisen und der diesen Kaufpreisen entsprechenden Flächen- oder Raumeinheit (Gebädefaktoren), den diesen Kaufpreisen entsprechenden marktüblich erzielbaren jährlichen Erträgen (Ertragsfaktoren) oder einer sonstigen geeigneten Bezugseinheit ermittelt. Um den objektspezifisch angepassten Vergleichsfaktor zu ermitteln, ist der Vergleichsfaktor auf seine Eignung zu prüfen und bei etwaigen Abweichungen an die Gegebenheiten des Wertermittlungsobjektes anzupassen.

Indexreihen (§ 18 ImmoWertV)

Indexreihen dienen der Anpassung von Vergleichspreisen und Vergleichsfaktoren an die allgemeinen Wertverhältnisse zum Wertermittlungsstichtag.

Umrechnungskoeffizienten (§ 19 ImmoWertV)

Umrechnungskoeffizienten dienen der Anpassung von Vergleichspreisen und Vergleichsfaktoren an die wertbeeinflussenden Eigenschaften des Wertermittlungsobjektes (z. B. Lage, Entwicklungszustand, Art und Maß der baulichen Nutzung, Größe, beitragsrechtlicher Zustand, Gebäudeart, baulicher Zustand, Wohnfläche etc.).

Zu-/Abschläge

Hier werden Zu-/Abschläge zum vorläufigen (relativen) Vergleichswert berücksichtigt. Diese liegen insbesondere in einer ggf. vorhandenen abweichenden Zuordnung von Sondernutzungsrechten beim Bewertungsobjekt und der dem vorläufigen (rel.) Vergleichswert zugrundeliegenden Vergleichsobjekte begründet.

Marktübliche Zu- oder Abschläge (§ 7 Abs. 2 ImmoWertV)

Lassen sich die allgemeinen Wertverhältnisse bei Verwendung der Vergleichsfaktoren/Vergleichspreise auch durch eine Anpassung mittels Indexreihen oder in anderer geeigneter Weise nicht ausreichend berücksichtigen, ist zur Ermittlung des marktangepassten vorläufigen Vergleichswerts eine zusätzliche Marktanpassung durch marktübliche Zu- oder Abschläge erforderlich.

Besondere objektspezifische Grundstücksmerkmale (§ 8 Abs. 3 ImmoWertV)

Unter den besonderen objektspezifischen Grundstücksmerkmalen versteht man alle vom üblichen Zustand vergleichbarer Objekte abweichenden individuellen Eigenschaften des Bewertungsobjektes (z. B. Abweichungen vom normalen baulichen Zustand, eine wirtschaftliche Überalterung, insbesondere Baumängel und Bauschäden (siehe nachfolgende Erläuterungen), grundstücksbezogene Rechte und Belastungen oder Abweichungen von den marktüblich erzielbaren Erträgen).

Baumängel und Bauschäden (§ 8 Abs. 3 Nr. 2 ImmoWertV)

Baumängel sind Fehler, die dem Gebäude i. d. R. bereits von Anfang an anhaften – z. B. durch mangelhafte Ausführung oder Planung. Sie können sich auch als funktionale oder ästhetische Mängel durch die Weiterentwicklung des Standards oder Wandlungen in der Mode einstellen.

Bauschäden sind auf unterlassene Instandhaltung, auf nachträgliche äußere Einwirkungen oder auf Folgen von Baumängeln zurückzuführen.

Für behebbare Schäden und Mängel werden die diesbezüglichen Wertminderungen auf der Grundlage der Kosten geschätzt, die zu ihrer Beseitigung aufzuwenden sind. Die Schätzung kann durch pauschale Ansätze oder auf der Grundlage von auf Einzelpositionen bezogenen Kostenermittlungen erfolgen.

Der Bewertungssachverständige kann i. d. R. die wirklich erforderlichen Aufwendungen zur Herstellung eines normalen Bauzustandes nur überschlägig schätzen, da

- nur zerstörungsfrei – augenscheinlich untersucht wird,
- grundsätzlich keine Bauschadensbegutachtung erfolgt (dazu ist die Beauftragung eines Sachverständigen für Schäden an Gebäuden notwendig).

Es wird ausdrücklich darauf hingewiesen, dass die Angaben in dieser Verkehrswertermittlung allein aufgrund Mitteilung von Auftraggeber, Mieter etc. und darauf beruhenden Inaugenscheinnahme beim Ortstermin ohne jegliche differenzierte Bestandsaufnahme, technischen, chemischen o. ä. Funktionsprüfungen, Vorplanung und Kostenschätzung angesetzt sind.

4.3.2 Vergleichswertermittlung auf der Basis eines Vergleichsfaktors

Der Vergleichswert des Grundstücks wird auf der Basis mehrerer vom Sachverständigen aus dem örtlichen Grundstücksmarkt bestimmten Vergleiche (Vergleichskaufpreise aus der Kaufpreissammlung des Gutachterausschusses aus den Jahren 2024 bis 2025) für Reihenmittelhäuser im Wiederverkauf ermittelt. Es liegen 4 Vergleichsobjekte vor. Die Vergleichsobjekte weisen tlw. ähnliche Eigenschaften auf wie das Bewertungsobjekt (Baujahr, Lage usw.).

Auswertung der Kaufpreise:

Nr.	Ob- jekt- art	(tats.) Bau- jahr	(fikt.) Bau- jahr	ASS	Grund- stücks- fläche (m ²)	Boden- richt- wert (€/m ²)	Wohn- fläche (m ²)	Kauf- datum	bereinigter Kaufpreis (€)	bereinigter Kaufpreis (€/m ² WF)
1	RMH	1978	1979	2,2	105	840	145	14.07.2023	497.500	3.431
2	RMH	1975	1979	3	145	840	150	15.09.2023	607.500	4.050
3	RMH	1977	1980	2,4	190	740	160	25.10.2024	523.000	3.269
4	RMH	1974	1980	2,4	171	780	160	11.06.2025	492.000	3.075
4	D.S.	1976	1980	2,5	153	800	154	16.05.2024	530.000	3.456

Ausschlussprobe

Um ungewöhnliche Ausreißer aus der Tabelle zu erkennen, wird eine Probe mit einer Spanne von +/-30% vorgenommen:

oberer Grenzwert	+	30%	4.493 €
Durchschnittswert (€/m²)			3.456 €
unterer Grenzwert	-	30%	2.419 €

Abkürzungen

WF	= Wohnfläche	BUN	= Bungalow
GF	= Grundstücksfläche	ASS	= Ausstattungsstandard
EFH	= Einfamilienhaus (freistehend)	rot	= geschätzt
ELW	= Einfamilienhaus mit Einliegerwohnung	REH	= Reihenendhaus
MFH	= Mehrfamilienhaus	DHH	= Doppelhaushälfte
		RMH	= Reihenmittelhaus

Alle Kaufpreise liegen innerhalb der ermittelten Spanne. Die zuvor ermittelten Vergleichswerte beziehen sich auf Grundstücke mit einer durchschnittlichen Größe von 153 m², zudem haben die Gebäude ein durchschnittliches Baujahr von 1976 und eine durchschnittliche Wohnfläche von 154 m². Im Mittel wurden die Wohnhäuser für rd. 530.000 € (ohne Garagenplatz) veräußert. Der baujahresentsprechende Ausstattungsstandard war gemäß Angaben des Gutachterausschusses nicht durchgehend definiert. Er wird vom Sachverständigen mit 2,4 geschätzt. Den Gebäuden wird ein üblicher Unterhaltungszustand unterstellt. Die Wohnfläche wurde durchschnittlich mit rd. 3.456 €/m² gehandelt. Daher wird dieser Wert für die Vergleichswertermittlung angesetzt und an die Eigenschaften des Bewertungsobjekts angepasst. Da die tatsächlichen Eigenschaften der Vergleichsobjekte nicht bekannt sind, kann deren Zustand nur als üblich angehalten werden. Tatsächlich abgeleitete Umrechnungskoeffizienten liegen nur tlw. vor bzw. können aufgrund des unbekanntens Zustands nur tlw. angewendet werden. Vorzunehmende Zu-/Abschläge können daher nur aufgrund des üblichen Marktverhaltens geschätzt werden. Alle Vergleichsobjekte wurden um die mitveräußerten Garagengrundstücke bereinigt.

Angaben zur Lage der Vergleichsobjekte

Die Lage der Vergleichsobjekte ist mit der Lage des Bewertungsobjektes vergleichbar, ebenso die Gebäudeart. Alle Vergleichsfälle liegen in folgenden Straßen: Rossertstraße, Rober-Schumann-Ring, Königsberger Straße.

4.3.3 Vergleichswertermittlung auf der Basis eines Vergleichsfaktors

Nachfolgend wird der Vergleichswert des Grundstücks auf der Basis des oben abgeleiteten Vergleichsfaktors ermittelt.

I. Umrechnung des Vergleichsfaktors auf den beitragsfreien Zustand				Erläuterung
beitragsfreier Vergleichsfaktor (Ausgangswert für weitere Anpassung)		=	3.456,00 €/m²	
II. Zeitliche Anpassung des Vergleichsfaktors				
	Vergleichsfaktor	Bewertungsobjekt	Anpassungsfaktor	Erläuterung
Stichtag	16.05.2024	17.12.2025	× 1,000	E01
III. Anpassungen wegen Abweichungen in den wertbeeinflussenden Zustandsmerkmalen				
Wohnfläche [m ²]	154	164	× 0,995	E02
Grundstücksgröße [m ²]	153	202	× 1,050	E03
Bodenwert [€/m ²]	800	740	× 0,990	E04
Baujahr	1977	1977	× 1,000	E05
Anbauart	Reihenmittelhaus	Reihenmittelhaus	× 1,000	E06
Ausstattungsstandard	2,5	2,4	× 0,990	E07
Unterkellerung	vorhanden	vorhanden	× 1,000	
Unterhaltungszustand	durchschnittlich	unterdurchschnittlich	× 0,950	E08
Besonderheit Dachgeschoss	durchschnittlich	unterdurchschnittlich	× 0,980	E09
vorläufiger objektspezifisch angepasster Vergleichsfaktor		=	3.294,63 €/m²	
Ermittlung des Vergleichswerts				Erläuterung
vorläufiger objektspezifisch angepasster Vergleichsfaktor			3.294,63 €/m ²	
Zu-/Abschläge relativ			0,00 €/m ²	
objektspezifisch angepasster Vergleichsfaktor		=	3.294,63 €/m ²	
Wohnfläche [m ²]		×	164,00 m ²	
Zwischenwert		=	540.319,32 €	
Zu-/Abschläge absolut			0,00 €	
vorläufiger Vergleichswert		=	540.319,32 €	
Zu- oder Abschläge (gem. § 7 Abs. 2 ImmoWertV u.a.)			0,00 €	
marktangepasster vorläufiger Vergleichswert		=	540.319,32 €	
besondere objektspezifischen Grundstücksmerkmale		-	9.000,00 €	E10
Vergleichswert		=	531.319,32 € rd. <u>531.000,00 €</u>	

Der **Vergleichswert** wurde zum Wertermittlungsstichtag 17.12.2025 mit rd. **531.000,00 €** ermittelt.

4.3.4 Erläuterungen zum Vergleichsfaktor und zur Vergleichswertermittlung

E01 - Stichtag

Unterjährige Daten zur Kaufpreisentwicklung werden vom Gutachterausschuss nicht veröffentlicht. Das durchschnittliche Kaufdatum der Vergleichskaufpreise liegt etwa eineinhalb Jahre zurück. Da sich die Kaufpreise im Laufe des Jahres 2024 zunächst noch fallend und zuletzt leicht anziehend verhielten, wird keine Anpassung vorgenommen.

E02 - Wohnfläche

Die durchschnittliche Wohnfläche der Vergleichsobjekte liegt leicht unter der des Bewertungsobjekts. Da für größerer Objekte in der Regel verhältnismäßig geringere Preise erzielt werden, wird eine geringe Anpassung von 0,5 % am Bewertungsobjekt vorgenommen.

E03 - Grundstücksgröße

Die größere Grundstücksgröße des Bewertungsobjekts gegenüber der durchschnittlichen Grundstücksgröße wird mit einem Zuschlag von rd. 5% berücksichtigt.

E04 - Bodenwert

Der durchschnittliche Bodenrichtwert (Lagewert) der Vergleichsobjekte liegt über dem Bodenrichtwert des Bewertungsobjekts. Es wird eine geringfügige Anpassung vorgenommen.

E05 - Baujahr

Für das Baujahr des Bewertungsobjekts ist gegenüber dem durchschnittlichen Baujahr der Vergleichsobjekte gleich. Es wird keine Anpassung vorgenommen.

E06 - Anbauart

Alle Vergleichsobjekte sind freistehend. Es wird keine Anpassung vorgenommen.

E07 - Ausstattungsstandard

Bei lediglich 2 Vergleichsobjekten wird vom Gutachterausschuss der Ausstattungsstandard angegeben. Bei den Vergleichsobjekten wird der Ausstattungsstandard daher durchschnittlich mit 2,5 angehalten, der des Bewertungsobjekts mit 2,4. Die Abweichung des Ausstattungsstandards wird mit 1% berücksichtigt.

E08 - Unterhaltungs-/Modernisierungszustand

Der Unterhaltungs-/Modernisierungszustand wird bei dem Bewertungsobjekt als unterdurchschnittlich eingeschätzt. Üblicherweise werden mehrere Modernisierungen durchgeführt. Der erforderliche Abschlag wird mit 5% geschätzt.

E09 - Besonderheit Dachgeschoss

Das Dachgeschoss des Bewertungsobjekt ist sehr einfach ausgebaut. Diesbezüglich wird ein Abschlag angesetzt, der mit 2% geschätzt wird.

E10 - besondere objektspezifischen Grundstücksmerkmale

Hier werden die wertmäßigen Auswirkungen der nicht in den Wertermittlungsansätzen des Vergleichsverfahrens bereits berücksichtigten Besonderheiten des Objekts insoweit korrigierend berücksichtigt, wie sie offensichtlich waren oder vom Auftraggeber etc. mitgeteilt worden sind.

besondere objektspezifische Grundstücksmerkmale	Wertbeeinflussung insg.
Baumängel	-9.000,00 €
<ul style="list-style-type: none"> • Kleinmängel, Feuchtemängel • Anschluss WC • überdurchschnittlicher Unterhaltungsstau Garten 	
Summe	-9.000,00 €

4.3.5 Ableitung des Teilgrundstückswerts aus den Verfahrensergebnissen

Bewertungstheoretische Vorbemerkungen

Der Abschnitt „Wahl der Wertermittlungsverfahren“ dieses Verkehrswertgutachten enthält die Begründung für die Wahl der in diesem Gutachten zur Ermittlung des Verkehrswerts herangezogenen Wertermittlungsverfahren. Dort ist auch erläutert, dass sowohl das Vergleichswert-, das Ertragswert- als auch das Sachwertverfahren auf für vergleichbare Grundstücke gezahlten Kaufpreisen (Vergleichspreisen) basieren und deshalb Vergleichswertverfahren, d. h. verfahrensmäßige Umsetzungen von Preisvergleichen sind. Alle Verfahren führen deshalb gleichermaßen in die Nähe des Verkehrswerts. Wie geeignet das jeweilige Verfahren zur Ermittlung des Verkehrswerts ist, hängt dabei entscheidend von zwei Faktoren ab:

- von der Art des zu bewertenden Objekts (übliche Nutzung; vorrangig rendite- oder substanzwertorientierte Preisbildung im gewöhnlichen Geschäftsverkehr) und
- von der Verfügbarkeit und Zuverlässigkeit der zur Erreichung einer hohen Marktkonformität des Verfahrensergebnisses erforderlichen Daten.

Zur Aussagefähigkeit der Verfahrensergebnisse

Grundstücke mit der Nutzbarkeit des Bewertungsobjekts werden aus den bei der Wahl der Wertermittlungsverfahren beschriebenen Gründen als Eigennutzungsobjekt erworben.

Die Preisbildung im gewöhnlichen Geschäftsverkehr orientiert sich deshalb vorrangig an den in die Sachwertermittlung einfließenden Faktoren. Der Verkehrswert wird deshalb vorrangig aus dem ermittelten Sachwert abgeleitet.

Grundsätzlich sind bei jeder Immobilieninvestition auch die Aspekte des Ertragswertverfahrens (eingesparte Miete, steuerliche Abschreibungsmöglichkeiten und demzufolge eingesparte Steuern) von Interesse. Zudem stehen die für eine marktkonforme Ertragswertermittlung (Liegenschaftszinssatz und marktübliche Mieten) erforderlichen Daten zur Verfügung. Das Ertragswertverfahren wurde deshalb stützend angewendet.

Zusammenstellung der Verfahrensergebnisse

Der **Sachwert** wurde mit rd. **524.000,00 €**,
der **Ertragswert** mit rd. **447.000,00 €** und
der **Vergleichswert** mit rd. **531.000,00 €** ermittelt.

Gewichtung der Verfahrensergebnisse

Da mehrere Wertermittlungsverfahren herangezogen wurden, ist der Verkehrswert aus den Ergebnissen dieser Verfahren unter Würdigung (d. h. Gewichtung) deren Aussagefähigkeit abzuleiten; vgl. § 6 Abs. 4 ImmoWertV. Die Aussagefähigkeit (das Gewicht) des jeweiligen Verfahrensergebnisses wird dabei wesentlich von den für die zu bewertende Objektart im gewöhnlichen Geschäftsverkehr bestehenden Preisbildungsmechanismen und von der mit dem jeweiligen Wertermittlungsverfahren erreichbaren Ergebniszuverlässigkeit bestimmt.

Die zur marktkonformen Wertermittlung erforderlichen Daten standen für das Vergleichswertverfahren in Form von geeigneten Vergleichsfaktoren zur Verfügung. Bezüglich der erreichten Marktkonformität des Vergleichswertverfahrens wird diesem deshalb das Gewicht 3,000 (v) beigemessen.

Bei dem Bewertungsgrundstück handelt es sich um ein Eigennutzungsobjekt. Bezüglich der zu bewertenden Objektart wird deshalb dem Sachwert das Gewicht 1,00 (c) und dem Ertragswert das Gewicht 0,40 (a) beigemessen. Die zur marktkonformen Wertermittlung erforderlichen Daten standen für das Sachwertverfahren in guter Qualität (genauer Bodenwert, überörtlicher Sachwertfaktor) und für die Ertragswertermittlung in guter Qualität (ausreichend gute Vergleichsmieten, überörtlicher Liegenschaftszinssatz) zur Verfügung. Bezüglich der erreichten Marktkonformität der Verfahrensergebnisse wird deshalb dem Sachwertverfahren das Gewicht 0,90 (d) und dem Ertragswertverfahren das Gewicht 0,90 (b) beigemessen.

Insgesamt erhalten somit

das **Sachwertverfahren** das **Gewicht** $1,00 (c) \times 0,90 (d) = \mathbf{0,900}$,

das **Ertragswertverfahren** das **Gewicht** $0,40 (a) \times 0,90 (b) = \mathbf{0,360}$ und

das **Vergleichswertverfahren** das **Gewicht** $3,00 (v)$.

Das **gewogene Mittel** aus den im Vorabschnitt zusammengestellten Verfahrensergebnissen beträgt: $[524.000,00 \text{ €} \times 0,90 + 447.000,00 \text{ €} \times 0,36 + 531.000,00 \text{ €} \times 3,00] \div 4,26 = \text{rd. } \underline{\underline{\mathbf{522.000,00 \text{ €}}}}$.

4.3.6 Wert des Teilgrundstücks A - Flurstück 396/6

Der Verkehrswert für das mit einem Einfamilienhaus (Reihenmittelhaus) bebaute **Teilgrundstück A - Flurstück 396/6** in 65830 Kriftel, Theodor-Heuss-Weg 4,

Grundbuch	Blatt	lfd. Nr.
<i>Kriftel</i>	<i>4018</i>	<i>1</i>
Gemarkung	Flur	Flurstück
<i>Kriftel</i>	<i>3</i>	<i>396/6</i>

wird zum Wertermittlungsstichtag 17.12.2025 mit rd.

522.000 €

in Worten: fünfhundertzweiundzwanzigtausend Euro

geschätzt.

4.4 Wertermittlung für das Teilgrundstück B - Flurstück 396/4 (Garagengrundstück)

Erläuterungen zur Verfahrenswahl unter 4.2.1

4.4.1 Bodenwertermittlung

Erläuterungen zur Bodenwertermittlung und Definition des Bodenrichtwerts unter 4.2.2. Da das Objekt als Ganzes betrachtet wird, ist der oben ermittelte Bodenwert anzusetzen.

Ermittlung des Bodenwerts	
vorläufiger beitragsfreier relativer Bodenwert (€/m ²)	791,06 €/m ²
Fläche (m ²)	× 32,00 m ²
beitragsfreier Bodenwert	= 25.313,92 € rd. 25.300,00 €

Der **beitragsfreie Bodenwert** beträgt zum Wertermittlungsstichtag 17.12.2025 **25.300,00 €**.

4.4.2 Sachwertermittlung

Erläuterungen zum Sachwertmodell und der bei der Sachwertberechnung verwendeten Begriffe unter 4.2.4.1 und 4.2.4.2.

4.4.2.1 Sachwertberechnung

Gebäudebezeichnung		Garage
Normalherstellungskosten (Basisjahr 2010)	=	245,00 €/m ² BGF
Berechnungsbasis		
• Brutto-Grundfläche (BGF)	×	15,00 m ²
Zuschlag für nicht erfasste werthaltige einzelne Bauteile	+	367,50 €
Durchschnittliche Herstellungskosten der baulichen Anlagen im Basisjahr 2010	=	4.042,50 €
Baupreisindex (BPI) 17.12.2025 (2010 = 100)	×	189,6/100
Durchschnittliche Herstellungskosten der baulichen Anlagen am Stichtag	=	7.664,58 €
Alterswertminderung		
• Modell		linear
• Gesamtnutzungsdauer (GND)		50 Jahre
• Restnutzungsdauer (RND)		20 Jahre
• prozentual		60,00 %
• Faktor	×	0,4
vorläufiger Sachwert der baulichen Anlagen	=	3.065,83 €

vorläufiger Sachwert der baulichen Anlagen (ohne Außenanlagen)		3.065,83 €
vorläufiger Sachwert der baulichen Außenanlagen und sonstigen Anlagen	+	800,00 €
vorläufiger Sachwert der baulichen Anlagen	=	3.865,83 €
beitragsfreier Bodenwert (vgl. Bodenwertermittlung)	+	25.300,00 €
vorläufiger Sachwert	=	29.165,83 €
Sachwertfaktor	×	1,20
Marktanpassung durch marktübliche Zu- oder Abschläge	-	0,00 €
marktangepasster vorläufiger Sachwert	=	34.999,00 €
besondere objektspezifische Grundstücksmerkmale	-	0,00 €
Sachwert	=	34.999,00 €
	rd.	35.000,00 €

4.4.2.2 Erläuterung zur Sachwertberechnung

Weitere Erläuterungen zur Sachwertberechnung unter 4.2.2.4

Herstellungskosten**Ermittlung der Normalherstellungskosten bezogen auf das Basisjahr 2010 (NHK 2010) für das Gebäude: Garage****Ermittlung des Gebäudestandards:**

Bauteil	Wägungsanteil [%]	Standardstufen				
		1	2	3	4	5
Sonstiges	100,0 %			1,0		
insgesamt	100,0 %	0,0 %	0,0 %	100,0 %	0,0 %	0,0 %

Beschreibung der ausgewählten Standardstufen

Sonstiges	
Standardstufe 3	Fertigaragen

Bestimmung der standardbezogenen NHK 2010 für das Gebäude: Garage

Nutzungsgruppe: Garagen

Gebäudetyp: Einzelgaragen/ Mehrfachgaragen

Berücksichtigung der Eigenschaften des zu bewertenden Gebäudes

Standardstufe	tabellierte NHK 2010 [€/m ² BGF]	relativer Gebäudestan- dardanteil [%]	relativer NHK 2010-Anteil [€/m ² BGF]
1	0,00	0,0	0,00
2	0,00	0,0	0,00
3	245,00	100,0	245,00
4	485,00	0,0	0,00
5	780,00	0,0	0,00
gewogene, standardbezogene NHK 2010 =			245,00
gewogener Standard = 3,0			

NHK 2010 für das Bewertungsgebäude = 245,00 €/m² BGF
rd. 245,00 €/m² BGF

Zuschlag für nicht erfasste werthaltige einzelne Bauteile

Gebäude: Garage

Bezeichnung	durchschnittliche Herstel- lungskosten
Besondere Bauteile (Tor-Steuerung) (prozentual, 10,00 % der Herstellungskosten (3.675,00 €))	367,50 €
Summe	367,50 €

Außenanlagen

Außenanlagen	vorläufiger Sachwert (inkl. BNK)
pauschale Schätzung für Freiflächenbefestigung (Zeitwert)	800,00 €
Summe	800,00 €

Gesamtnutzungsdauer

Die übliche wirtschaftliche Nutzungsdauer = Gesamtnutzungsdauer (GND) ergibt sich aus der für die Bestimmung der NHK gewählten Gebäudeart sowie dem Gebäudeausstattungsstandard. Sie ist deshalb wertermittlungstechnisch dem Gebäudetyp zuzuordnen und ebenfalls aus [1], Kapitel 3.02.5 entnommen.

Differenzierte Ermittlung der Restnutzungsdauer für das Gebäude: Garage

Das ca. 1977 errichtete Gebäude wurde tlw. modernisiert. In Abhängigkeit von:

- der üblichen Gesamtnutzungsdauer (50 Jahre) und
- dem („vorläufigen rechnerischen“) Gebäudealter ($2025 - 1977 = 48$ Jahre) ergibt sich eine (vorläufige rechnerische) Restnutzungsdauer von ($50 \text{ Jahre} - 48 \text{ Jahre} =$) 2 Jahren
- und aufgrund des Modernisierungsgrads "tlw. modernisiert" ergibt sich für das Gebäude eine (modifizierte) Restnutzungsdauer von 20 Jahren und somit ein fiktives Baujahr von 1995.

4.4.3 Ertragswertermittlung

Erläuterungen zum Ertragswertmodell und der bei der Ertragswertberechnung verwendeten Begriffe unter 4.2.5.1 und 4.2.5.2.

4.4.3.1 Ertragswertberechnung

Gebäudebezeichnung	Mieteinheit		Fläche (m ²)	Anzahl (Stk.)	marktüblich erzielbare Nettokaltmiete		
	lfd. Nr.	Nutzung/Lage			(€/m ²) bzw. (€/Stk.)	monatlich (€)	jährlich (€)
Garage	1	Garage		1,00	80,00	80,00	960,00
Summe			-	1,00		80,00	960,00

Das Objekt ist nicht vermietet. Die Ertragswertermittlung wird auf der Grundlage der marktüblich erzielbaren **Nettokaltmiete** durchgeführt (vgl. § 27 Abs. 1 ImmoWertV 21).

jährlicher Rohertrag (Summe der marktüblich erzielbaren jährlichen Nettokaltmieten)	960,00 €
Bewirtschaftungskosten (nur Anteil des Vermieters) (vgl. Einzelaufstellung)	- 173,20 €
jährlicher Reinertrag	= 786,80 €
Reinertragsanteil des Bodens 1,00 % von 25.300,00 € (Liegenschaftszinssatz × Bodenwert (beitragsfrei))	- 253,00 €
Reinertragsanteil der baulichen und sonstigen Anlagen	= 533,80 €
Kapitalisierungsfaktor (gem. § 34 Abs. 2 ImmoWertV) bei LZ = 1,00 % Liegenschaftszinssatz und RND = 20 Jahren Restnutzungsdauer	× 18,046
vorläufiger Ertragswert der baulichen und sonstigen Anlagen	= 9.632,95 €
beitragsfreier Bodenwert (vgl. Bodenwertermittlung)	+ 25.300,00 €
vorläufiger Ertragswert	= 34.932,95 €
Marktanpassung durch marktübliche Zu- oder Abschläge	- 0,00 €
marktangepasster vorläufiger Ertragswert	= 34.932,95 €
besondere objektspezifische Grundstücksmerkmale	- 0,00 €
Ertragswert	= 34.932,95 €
	rd. 34.900,00 €

4.4.3.2 Erläuterung zur Ertragswertberechnung

Erläuterungen zur Ertragswertberechnung 4.2.5.4.

Bewirtschaftungskosten (BWK)

BWK-Anteil	Kostenanteil [% vom Rohertrag]	Kostenanteil [€/m ² WF/NF]	Kostenanteil insgesamt [€]
Verwaltungskosten	----	----	48,00
Instandhaltungskosten	----	----	106,00
Mietausfallwagnis	2,00	----	19,20
Summe			173,20 (ca. 18 % des Rohertrags)

4.4.4 Wert des Teilgrundstücks B - Flurstück 396/4

Grundstücke mit der Nutzbarkeit des Bewertungsgrundstücks werden üblicherweise zu Kaufpreisen gehandelt, die sich am Sachwert orientieren.

Der **Sachwert** wurde zum Wertermittlungsstichtag mit rd. **35.000,00 €** ermittelt.

Der Verkehrswert für das mit einer Garage bebaute **Teilgrundstück B - Flurstück 396/4** in 65830 Kriftel, Theodor-Heuss-Weg,

Grundbuch	Blatt	lfd. Nr.
<i>Kriftel</i>	<i>4018</i>	<i>2</i>
Gemarkung	Flur	Flurstück
<i>Kriftel</i>	<i>3</i>	<i>396/4</i>

wird zum Wertermittlungsstichtag 17.12.2025 mit rd.

35.000 €

in Worten: fünfunddreißigtausend Euro

geschätzt.

4.5 Verkehrswert

In einzelne Teilgrundstücke aufteilbare Grundstücke mit der Nutzbarkeit des Bewertungsgrundstücks werden üblicherweise zu Kaufpreisen gehandelt, die sich an der Summe der Einzelwerte der Teilgrundstücke orientieren. Die Einzelwerte der Teilgrundstücke und deren Summe betragen zum Wertermittlungsstichtag:

Teilgrundstücksbezeichnung	Nutzung/Bebauung	Fläche	Teilgrundstückswert
A - Flurstück 396/6	Einfamilienhaus	202 m ²	522.000,00 €
B - Flurstück 396/4	Garage	32 m ²	35.000,00 €
Summe		234 m ²	557.000,00 €

Der Verkehrswert für die mit einem Einfamilienhaus (Reihenmittelhaus) und einer Garage bebauten Grundstücke in 65830 Kriftel, Theodor-Heuss-Weg 4,

Grundbuch	Blatt	lfd. Nr.
<i>Kriftel</i>	<i>4018</i>	<i>1 + 2</i>
Gemarkung	Flur	Flurstücke
<i>Kriftel</i>	<i>3</i>	<i>396/6, 396/4</i>

wird zum Wertermittlungsstichtag 17.12.2025 mit insgesamt rd.

557.000 €

in Worten: fünfhundertsiebenundfünfzigtausend Euro

geschätzt.

Der Sachverständige bescheinigt durch seine Unterschrift zugleich, dass ihm keine Ablehnungsgründe entgegenstehen, aus denen jemand als Beweiszeuge oder Sachverständiger nicht zulässig ist oder seinen Aussagen keine volle Glaubwürdigkeit beigemessen werden kann.

Frankfurt am Main, den 6. März 2026



5 Rechtsgrundlagen, verwendete Literatur und Software

5.1 Rechtsgrundlagen der Verkehrswertermittlung

– in der zum Zeitpunkt der Gutachtenerstellung gültigen Fassung -

BauGB:

Baugesetzbuch

BauNVO:

Baunutzungsverordnung – Verordnung über die bauliche Nutzung der Grundstücke

BGB:

Bürgerliches Gesetzbuch

ZVG:

Gesetz über die Zwangsversteigerung und die Zwangsverwaltung

ImmoWertV:

Verordnung über die Grundsätze für die Ermittlung der Verkehrswerte von Immobilien und der für die Wertermittlung erforderlichen Daten – Immobilienwertermittlungsverordnung – ImmoWertV

SW-RL:

Richtlinie zur Ermittlung des Sachwerts (Sachwertrichtlinie – SW-RL)

VW-RL:

Richtlinie zur Ermittlung des Vergleichswerts und des Bodenwerts (Vergleichswertrichtlinie – VW-RL)

EW-RL:

Richtlinie zur Ermittlung des Ertragswerts (Ertragswertrichtlinie – EW-RL)

BRW-RL:

Richtlinie zur Ermittlung des Bodenrichtwerts (Bodenrichtwertrichtlinie – BRW-RL)

WertR:

Wertermittlungsrichtlinien – Richtlinien für die Ermittlung der Verkehrswerte (Marktwerte) von Grundstücken

WoFIV:

Wohnflächenverordnung – Verordnung zur Berechnung der Wohnfläche

WMR:

Wohnflächen- und Mietwertrichtlinie – Richtlinie zur wohnwertabhängigen Wohnflächenberechnung und Mietwertermittlung

DIN 283:

DIN 283 Blatt 2 “Wohnungen; Berechnung der Wohnflächen und Nutzflächen” (Ausgabe Februar 1962; obwohl im Oktober 1983 zurückgezogen findet die Vorschrift in der Praxis weiter Anwendung)

BetrKV:

Betriebskostenverordnung – Verordnung über die Aufstellung von Betriebskosten

GEG:

Gebäudeenergiegesetz – Gesetz zur Einsparung von Energie und zur Nutzung erneuerbarer Energien zur Wärme- und Kälteerzeugung in Gebäuden

5.2 Verwendete Wertermittlungsliteratur / Marktdaten

- [1] Sprengnetter (Hrsg.): Immobilienbewertung – Marktdaten und Praxishilfen, Loseblattsammlung, Sprengnetter Immobilienbewertung, Bad Neuenahr-Ahrweiler 2024
- [2] Sprengnetter (Hrsg.): Immobilienbewertung – Lehrbuch und Kommentar, Loseblattsammlung, Sprengnetter Immobilienbewertung, Bad Neuenahr-Ahrweiler 2024
- [3] Sprengnetter (Hrsg.): Sprengnetter Books, Online Wissensdatenbank zur Immobilienbewertung
- [4] aktueller Immobilienmarktbericht des Amtes für Bodenmanagement

5.3 Verwendete fachspezifische Software

Das Gutachten wurde unter Verwendung des von der Sprengnetter Real Estate Services GmbH, Bad Neuenahr-Ahrweiler entwickelten Softwareprogramms "Sprengnetter-ProSa" (Stand 02.10.2025) erstellt.

5.4 Hinweise zum Urheberrecht

Urheberrecht, alle Rechte vorbehalten. Das Gutachten ist nur für den Auftraggeber und den angegebenen Zweck bestimmt. Eine Vervielfältigung oder Verwertung durch Dritte ist nur mit schriftlicher Genehmigung gestattet.

Es wird darauf hingewiesen, dass die im Gutachten enthaltenen Karten (z.B. Straßenkarte, Stadtplan, Lageplan, Luftbild, u.ä.) und Daten urheberrechtlich geschützt sind. Sie dürfen nicht aus dem Gutachten separiert und/oder einer anderen Nutzung zugeführt werden. Falls das Gutachten im Internet veröffentlicht wird, wird zudem darauf hingewiesen, dass die Veröffentlichung nicht für kommerzielle Zwecke gestattet ist. Im Kontext von Zwangsversteigerungen darf das Gutachten bis maximal zum Ende des Zwangsversteigerungsverfahrens veröffentlicht werden, in anderen Fällen maximal für die Dauer von 6 Monaten.

6 Anlagen

6.1 Übersichtskarte Bundesrepublik



6.2 Straßenkarte

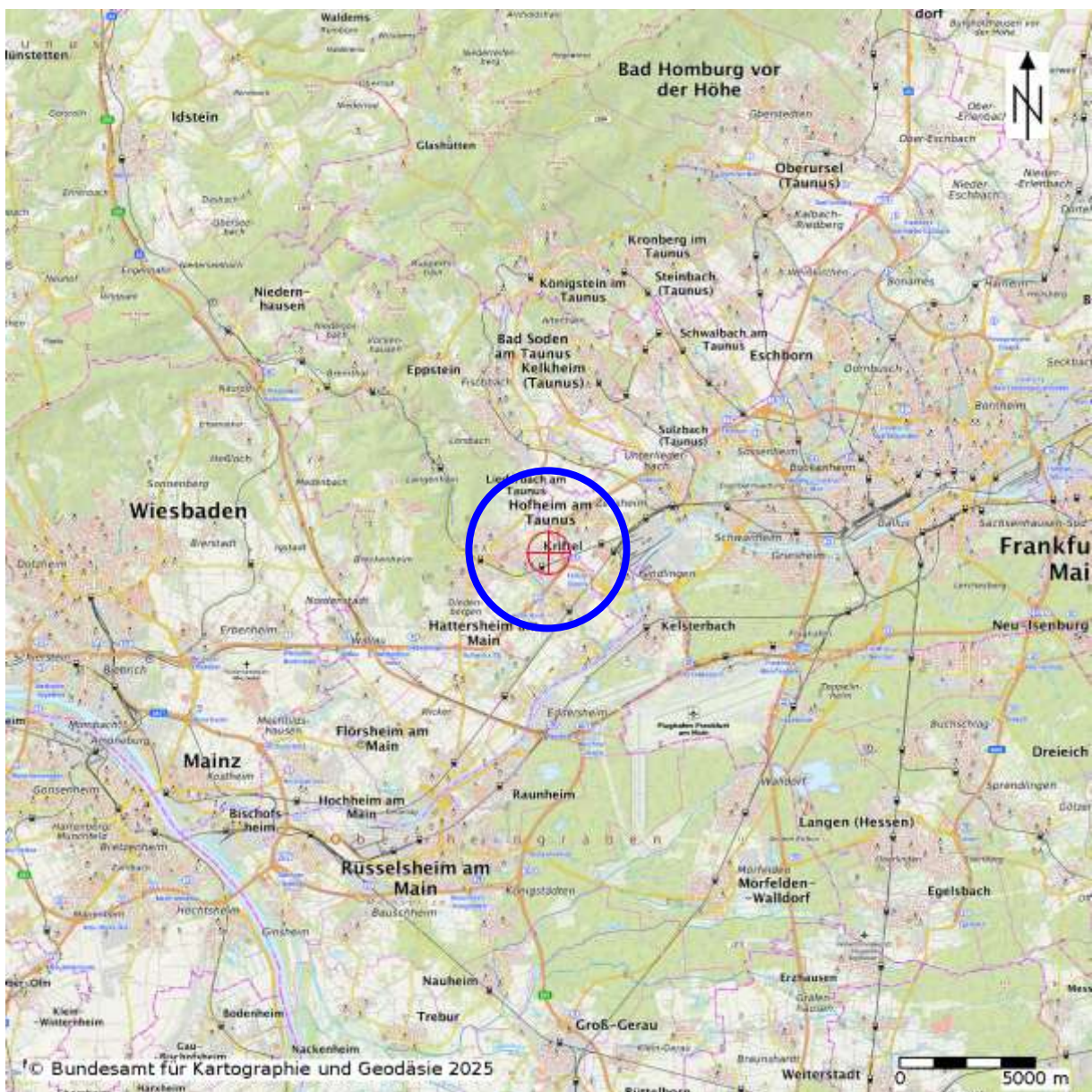

6.3 Ortsplan

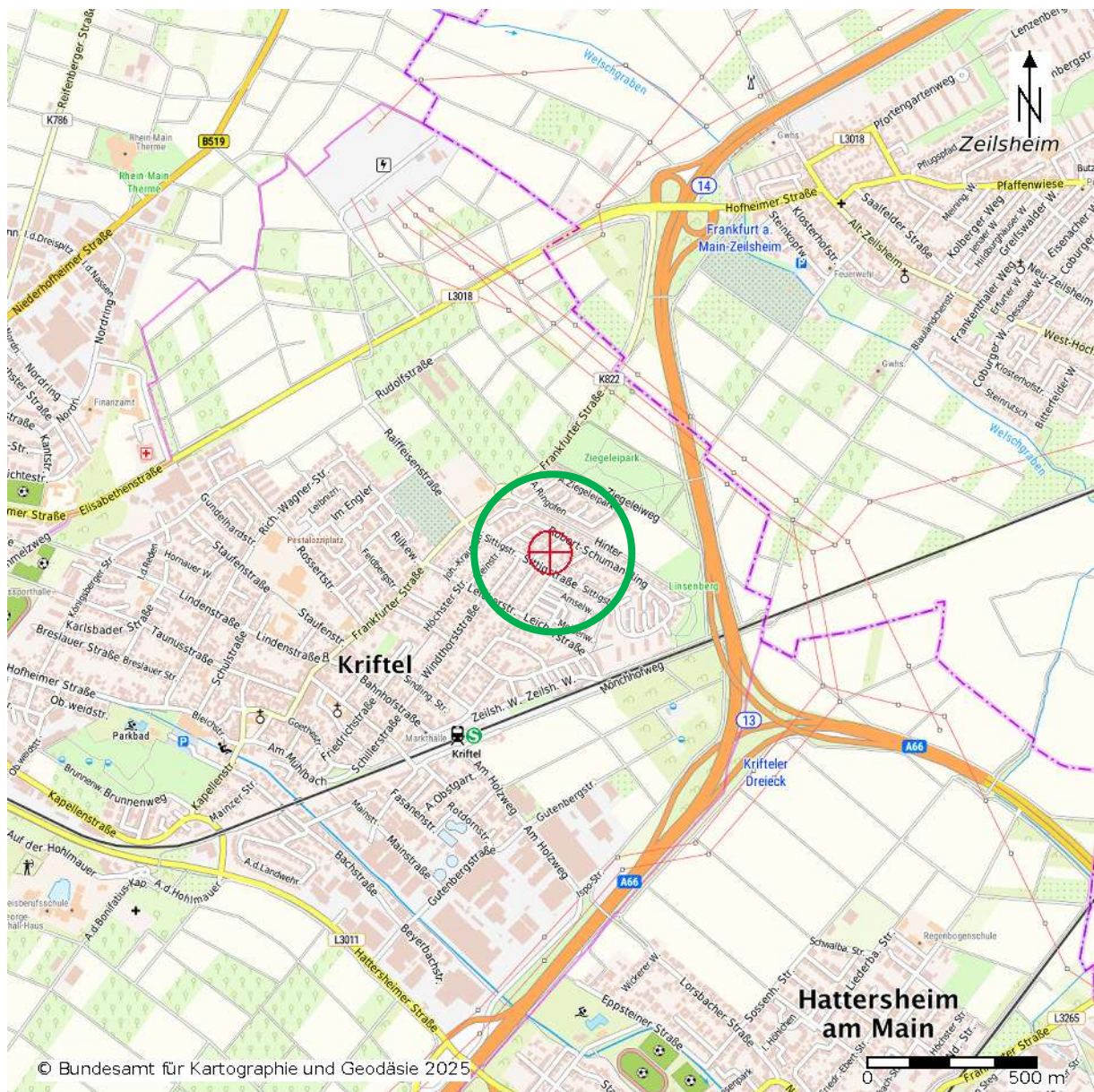

6.4 Auszug aus dem Liegenschaftskataster

ca. 1:1.000, Bewertungsobjekt markiert

Teilgrundstücksbezeichnung	Nutzung/Bebauung	Markierung	Fläche
A - Flurstück 396/6	Einfamilienhaus	gelb	202 m ²
B - Flurstück 396/4	Garage	rot	32 m ²
Summe der Teilgrundstücksflächen:			234 m ²

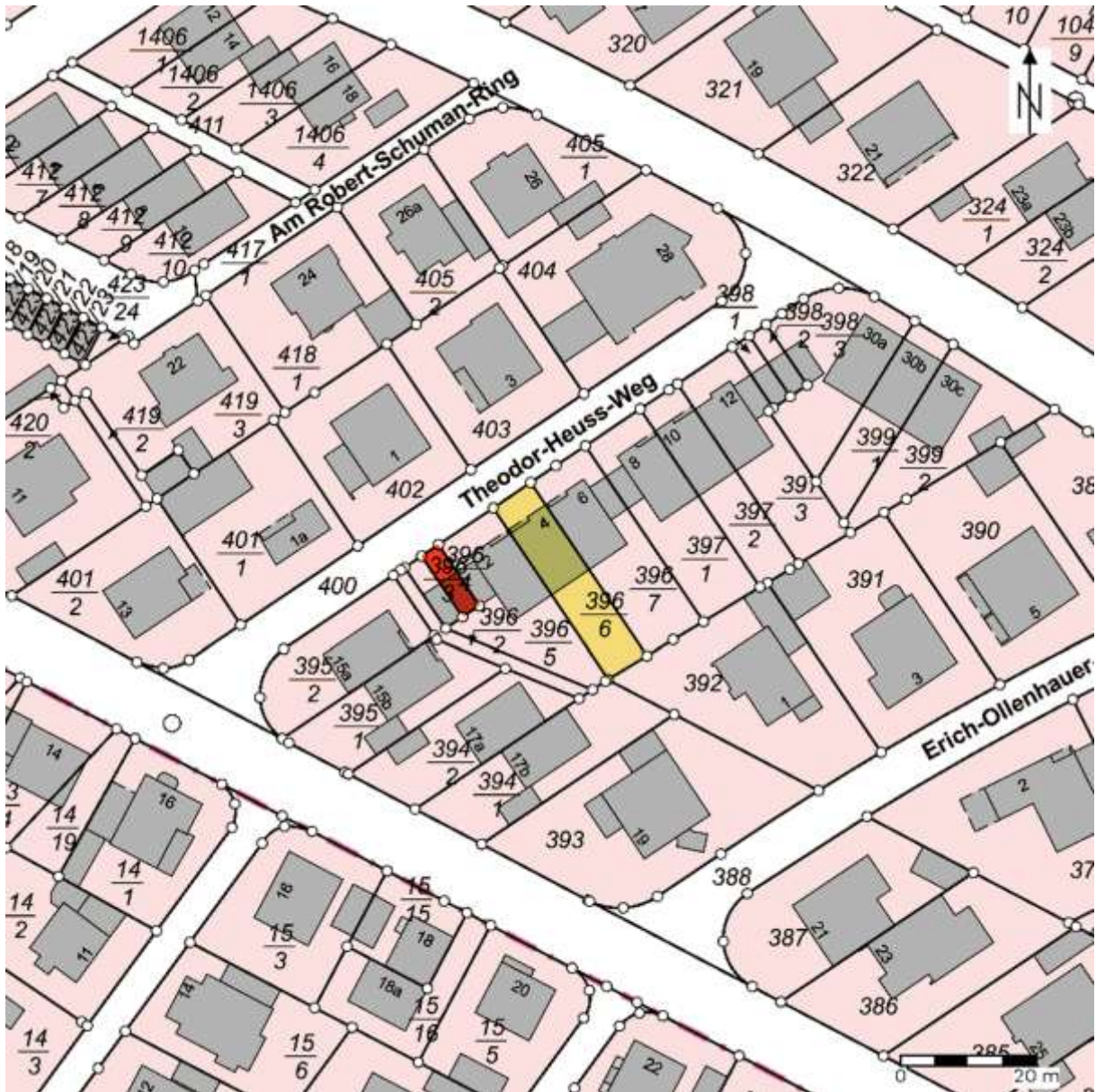

Quelle: ALK, Hessisches Landesamt für Bodenmanagement und Geoinformation, Wiesbaden, bearbeitet

6.5 Fotostandpunkte

ca. 1:250, Bewertungsobjekt und Fotostandpunkte markiert

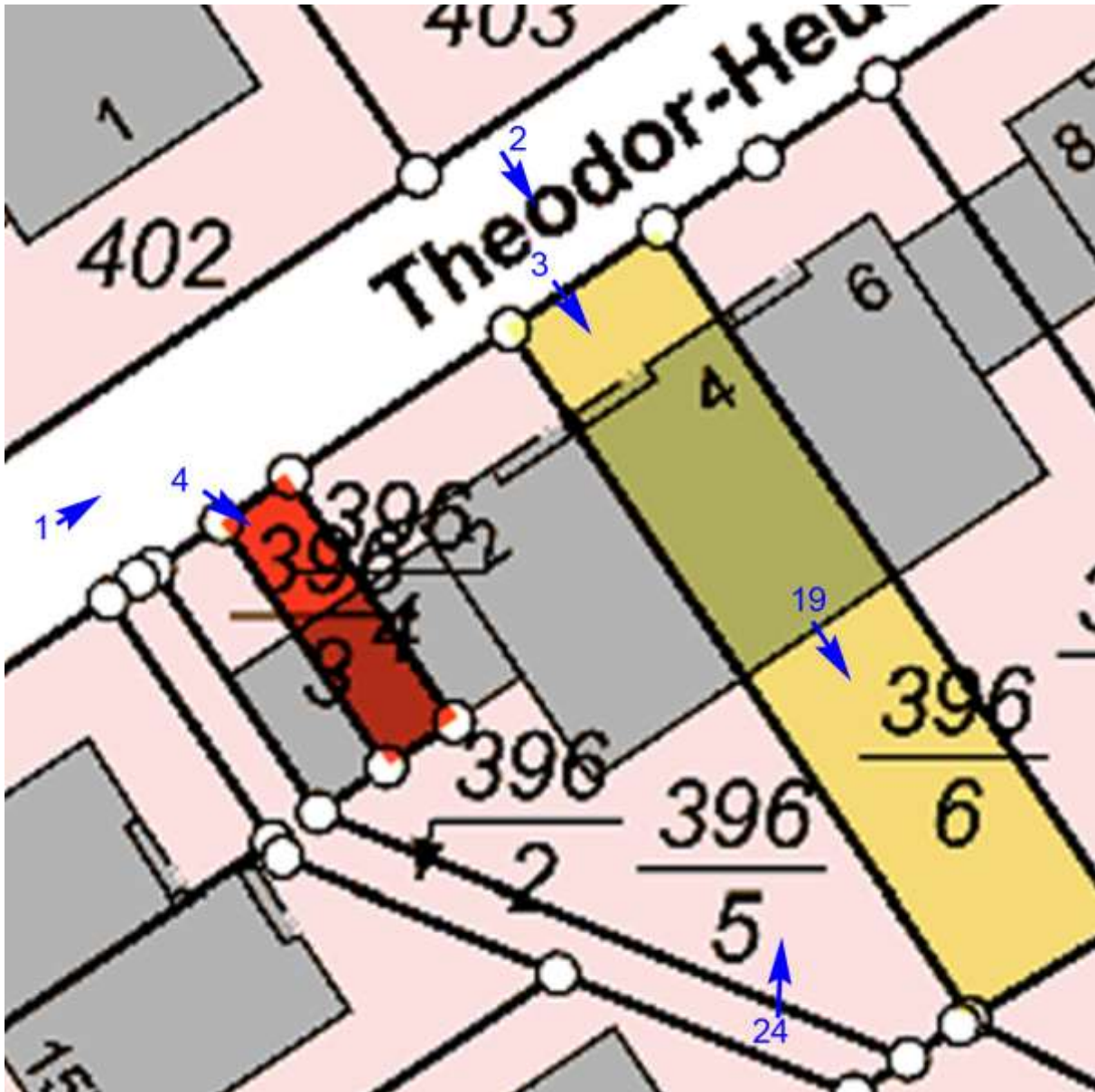

Quelle: ALK, Hessisches Landesamt für Bodenmanagement und Geoinformation, Wiesbaden, bearbeitet

6.6 Fotos



1 Umgebung



2 Straßenansicht



3 Wohnungstür



4 Garage (Flurstück 396/3)



5 a Innenansicht Garage



5 b Batterie für Torantrieb



6 a Südfassade





7 Garten



8 a Kellerflur



8 b FH-Tür zum Heizungsraum



9 a Gasanschluss



9 b Elektroinstallation



10 a Kellerraum



10 b Kellerausgang



11 a Warmwasser



11 b Heizung



12 a Waschküche Kellergeschoss



12 b Kalkfilter



13 a Terrassenausgang Wohnzimmer



13 b Feuchteschaden am Terrassenausgang



14 Wohnraum Erdgeschoss



15 Wohnraum Erdgeschoss



16 a Küche Erdgeschoss



16 b Gäste-WC Erdgeschoss



17 a Eingangsdiele Erdgeschoss



17 b Flur Obergeschoss



18 a Schlafzimmer Obergeschoss



18 b Loggia/Balkon



19 Blick vom Balkon in den verwilderten Garten



20 a Badezimmer Obergeschoss



20 b Badezimmer Obergeschoss



21 a Zimmer Dachgeschoss

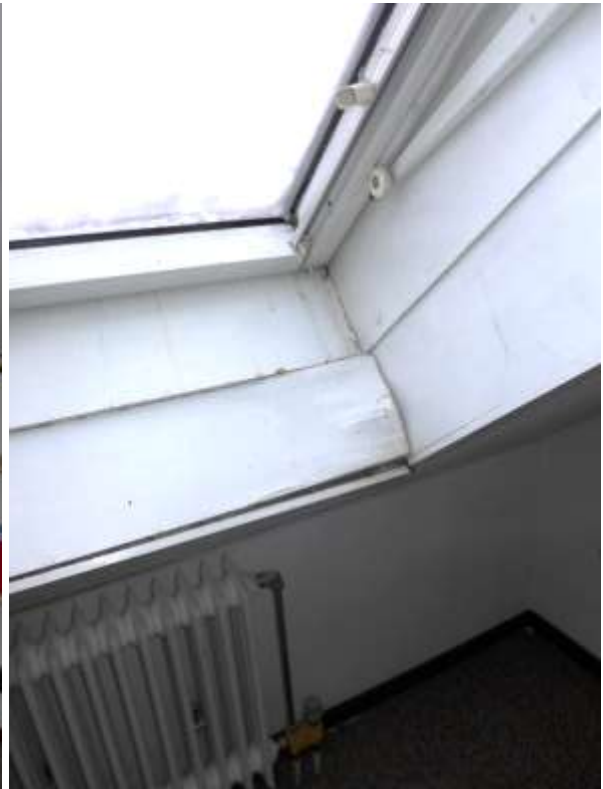

21 b schadhafte Fensterlaibung



22 a Raum (Badvorbereitung) Dachgeschoss



22 b Feuchteschaden



23 a Dachboden



23 b Dachboden



24 Rückansicht Wohnhaus (Südansicht)

6.7.2 Grundriss Erdgeschoss

ohne Maßstab, wesentliche Darstellung der Örtlichkeiten, Abweichungen möglich.

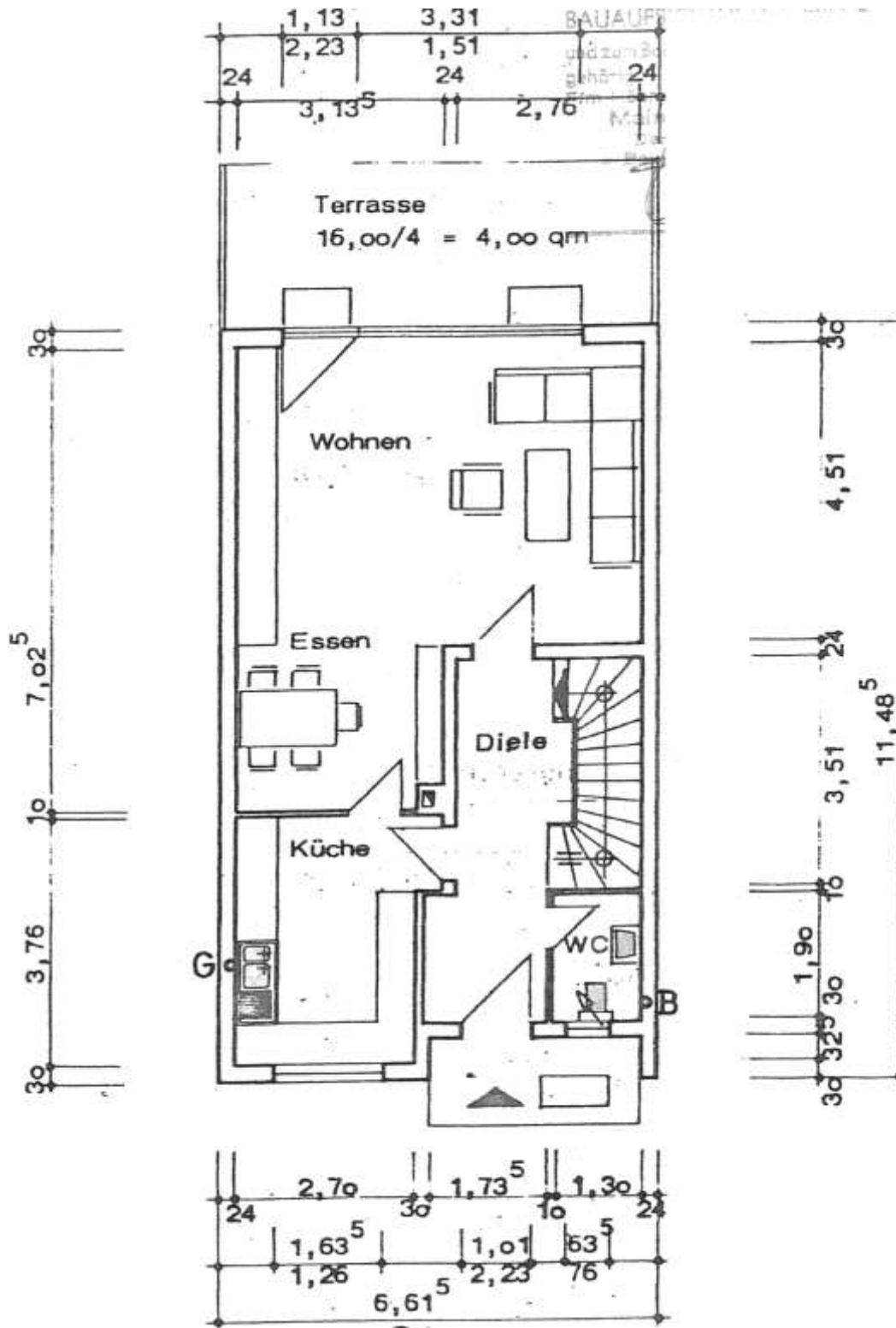

6.7.3 Grundriss Obergeschoss

ohne Maßstab, wesentliche Darstellung der Örtlichkeiten, Abweichungen möglich.

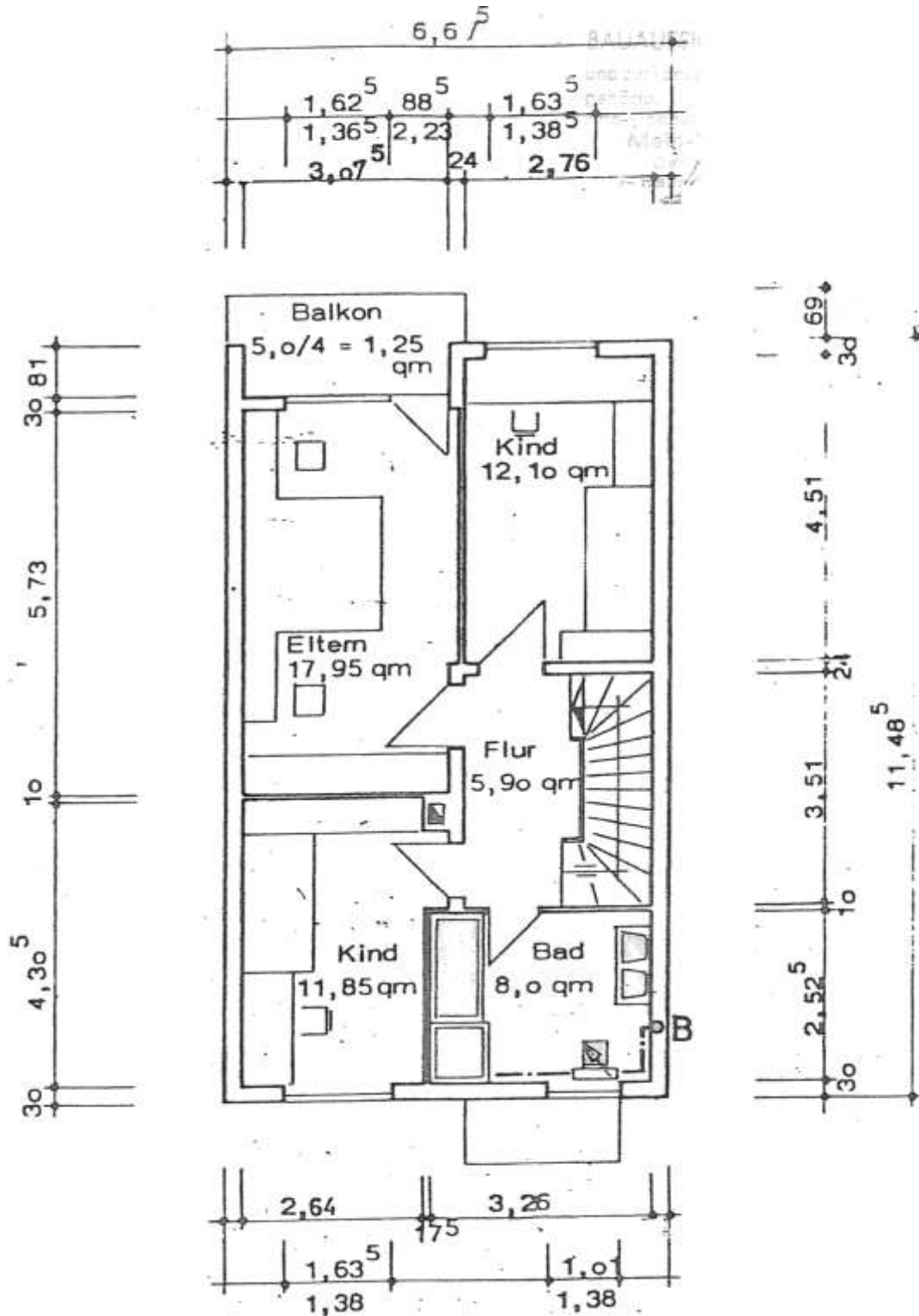

6.7.4 Grundriss Dachgeschoss

ohne Maßstab, wesentliche Darstellung der Örtlichkeiten, Abweichungen möglich.

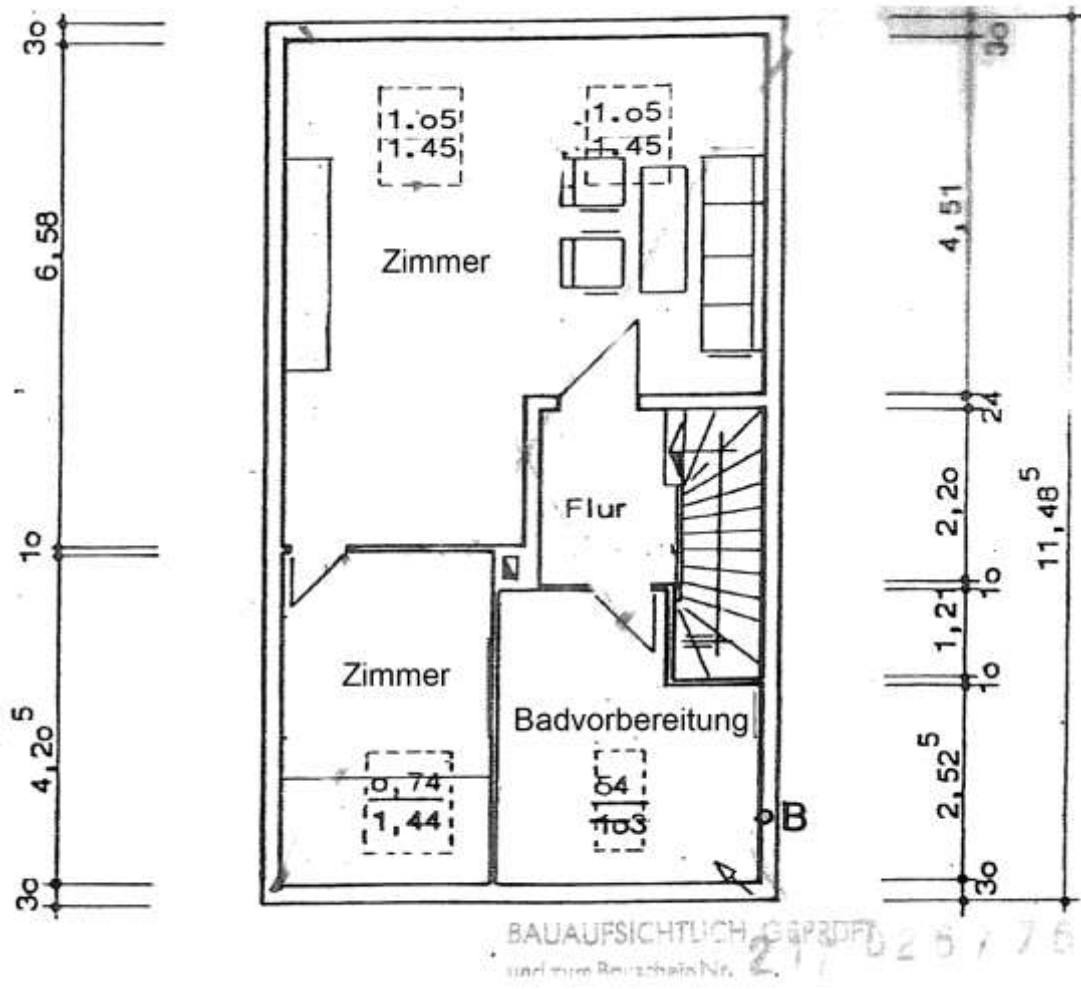

6.7.5 Schnitt

ohne Maßstab, wesentliche Darstellung der Örtlichkeiten, Abweichungen möglich.

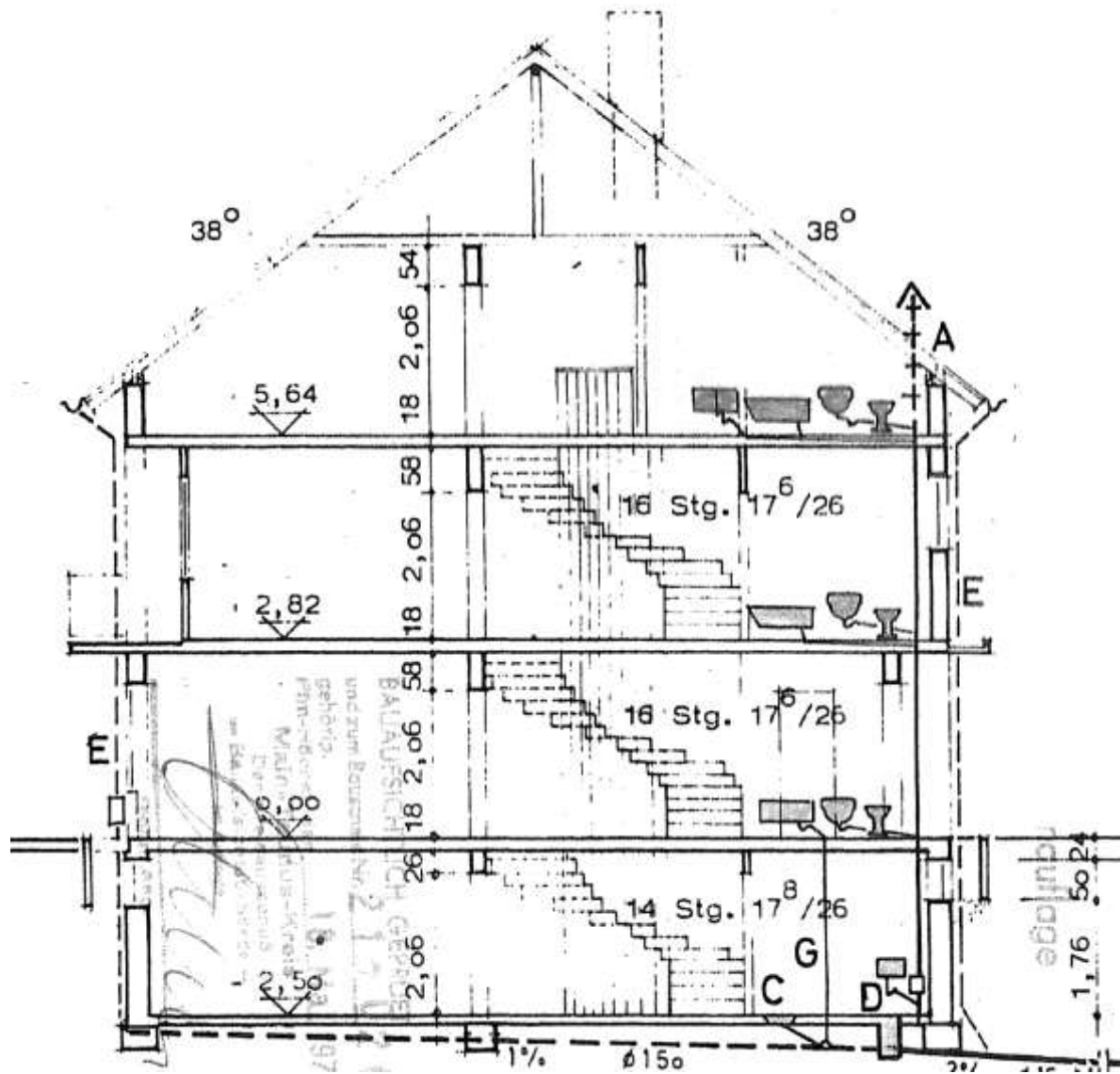

6.8 Flächenberechnung

Die Flächenberechnung wurde auf Grundlage der vorhandenen Pläne durchgeführt, Abweichungen möglich.

Einheit	Raum	Länge m	Breite m	Brutto-Fläche m ²	Faktor	Netto-Fläche m ²
Kellergeschoss						
	Keller I			7,75	0,970	7,52
	Keller II/WK			17,15	0,970	16,64
	Flur			6,00	0,970	5,82
	Hobbyraum			26,90	0,970	26,09
	Summe Nutz-/Technikfläche KG					56,07
Erdgeschoss						
	Wohnen			34,35	0,970	33,32
	Diele			9,50	0,970	9,22
	Küche			10,35	0,970	10,04
	WC			2,40	0,970	2,33
	Terrasse			12,50	0,500	6,25
	Summe Wohnfläche EG					61,15
Obergeschoss						
	Schlafzimmer Eltern			17,95	0,970	17,41
	Kind I			12,10	0,970	11,74
	Kind II			11,85	0,970	11,49
	Flur			5,90	0,970	5,72
	Bad			8,00	0,970	7,76
	Balkon			5,00	0,500	2,50
	Summe Wohnfläche OG					56,63
Dachgeschoss						
	Zimmer			24,30	0,970	23,57
	Flur			3,74	0,970	3,63
	Zimmer			13,10	0,970	12,71
	Bad			6,70	0,970	6,50
	Summe Wohnfläche DG					46,40
	Summe					164,18
	Wohnfläche gesamt				ca.	164,00
Nebengebäude						
	Garage	2,75	4,82	13,26	1,000	13,26
	Summe Nutzfläche					13,26