

Dipl. - Kfm. Steffen Löw



Geprüfte Fachkompetenz  
Zertifizierter Sachverständiger  
ZIS Sprengnetter Zert (WG)

Gesicherte Marktkompetenz  
Mitglied Expertengremium  
Region Mittelhessen

Personalzertifizierung  
Zertifikat Nr. 1005-011  
DIN EN ISO/IEC 17024

Amtsgericht Gießen  
Gutfleischstraße 1  
35390 Gießen



**Zertifizierter Sachverständiger  
für die Markt- und Beleihungs-  
wertermittlung von Wohn- und  
Gewerbeimmobilien,  
ZIS Sprengnetter Zert (WG)**

65594 Runkel-Dehrn  
Niedertiefenbacher Weg 11d  
Telefon 06431 973857  
Fax 06431 973858  
eMail: info@buero-loew.de  
web: www.sv-loew.de

Datum: 17.12.2025 / m

Az. des Gerichts: 420 K 39/25

**GUTACHTEN**

über den Verkehrswert (Marktwert) i.S.d. § 194 Baugesetzbuch des im Wohnungsgrundbuch von Ettingshausen, Blatt 1816, eingetragenen 529/1.000 Miteigentumsanteils an dem gemeinschaftlichen Eigentum des mit einem Mehrfamilienhaus bebauten Grundstücks in 35447 Reiskirchen-Ettingshausen, Am Biengarten 3, verbunden mit dem Sondereigentum an den Räumen im Unter-, Erd- und Dachgeschoss, im Aufteilungsplan mit Nr. 2 bezeichnet



Der Verkehrswert des Wohnungseigentums wurde zum Wertermittlungsstichtag 21.10.2025 ermittelt mit rd.

**205.000,00 €**

**Ausfertigung Nr. 1**

Dieses Gutachten besteht aus 63 Seiten. Es wurde in fünf Ausfertigungen erstellt, davon eine für meine Unterlagen.

Inhaltsverzeichnis	Seite
1. Allgemeine Angaben .....	3
1.1 Zum Auftrag .....	4
1.1.1 Mieter .....	4
1.1.2 WEG-Verwaltung .....	4
1.1.3 Gewerbebetrieb .....	4
1.1.4 Maschinen oder Betriebseinrichtungen .....	4
1.1.5 Hausschwamm .....	4
1.1.6 Baubehördliche Beschränkungen oder Beanstandungen .....	4
1.1.7 Energieausweis .....	4
1.1.8 Altlasten .....	4
1.1.9 Zu der privatrechtlichen und öffentlichen-rechtlichen Situation .....	4
1.2 Zum Objekt .....	5
1.3 Zu den Ausführungen in diesem Gutachten .....	6
1.4 Allgemeine Maßgaben .....	7
2. Grundstücksbeschreibung .....	9
2.1 Grundstücksdaten .....	9
2.2 Tatsächliche Eigenschaften .....	9
2.2.1 Lage des Grundstücks innerhalb des Ortsteils .....	9
2.2.2 Lage der Gemeinde .....	10
2.2.3 Infrastruktur .....	10
2.3 Planungsrechtliche Gegebenheiten .....	10
2.3.1 Flächennutzungsplan .....	10
2.3.2 Festsetzungen im Bebauungsplan Nr. 2 „Hinter dem Biengarten“ und „Über dem Münstererweg“ vom 03.02.1967 .....	11
2.3.3 Bodenordnung .....	11
2.3.4 Entwicklungsstufe und Erschließungszustand .....	11
2.3.5 Bauordnungsrechtliche Gegebenheiten .....	11
2.4 Grundstücksbeschaffenheit .....	12
2.5 Erschließung .....	12
2.6 Grenzverhältnisse, nachbarliche Gemeinsamkeiten .....	12
2.7 Baugrund, Grundwasser .....	12
2.8 Immissionen, Altlasten .....	13
2.9 Rechtliche Gegebenheiten .....	13
3. Exemplarische Beschreibung des Gebäudes, in dem sich das Sondereigentum befindet .....	14
3.1 Vorbemerkungen zur Gebäudebeschreibung .....	14
3.2 Mehrfamilienhaus .....	14
3.2.1 Exemplarische Beschreibung der Ausstattung des Sondereigentums Nr. 2 .....	17
3.2.2 Raumliste Untergeschoss .....	19
4. Ermittlung des Verkehrswerts .....	20
4.1 Verfahrenswahl mit Begründung .....	20
4.2 Bodenwertermittlung .....	20
4.2.1 Bodenwertermittlung des Gesamtgrundstücks .....	21
4.2.2 Erläuterungen zur Bodenrichtwertanpassung .....	21
4.2.3 Ermittlung des anteiligen Bodenwerts des Wohnungseigentums .....	22
4.3 Ertragswertermittlung .....	23
4.3.1 Erläuterungen der bei der Ertragswertberechnung verwendeten Begriffe .....	24
4.3.2 Ertragswertberechnung .....	27
4.3.3 Erläuterungen zu den Wertansätzen in der Ertragswertberechnung .....	27
4.4 Sachwertermittlung .....	31
4.4.1 Erläuterungen der bei der Sachwertberechnung verwendeten Begriffe .....	32
4.4.2 Sachwertberechnung .....	34
4.4.3 Erläuterung zur Sachwertberechnung .....	35
4.5 Verkehrswertableitung aus den Verfahrensergebnissen .....	39
4.5.1 Bewertungstheoretische Vorbemerkungen .....	39
4.5.2 Zur Aussagefähigkeit der Verfahrensergebnisse .....	39
4.5.3 Zusammenstellung der Verfahrensergebnisse .....	39
4.5.4 Gewichtung der Verfahrensergebnisse .....	40
4.6 Verkehrswert .....	41
5. Rechtsgrundlagen, verwendete Literatur und Software .....	43
6. Verzeichnis der Anlagen .....	44

## 1. Allgemeine Angaben

### Angaben zum Bewertungsobjekt

**Art des Bewertungsobjekts:** **529/1.000 Miteigentumsanteil** an dem gemeinschaftlichen Eigentum des mit einem Mehrfamilienhaus bebauten Grundstücks, **verbunden mit dem Sondereigentum an den Räumen im Unter-, Erd- und Dachgeschoss, im Aufteilungsplan mit Nr. 2 bezeichnet**

**Objektadresse:** 35447 Reiskirchen-Ettingshausen  
Am Biengarten 3

<b>Grundbuchangaben:</b>	<b>Wohnungs-</b>	<b>Blatt</b>	<b>laufende Nummer</b>
	<b>grundbuch</b>		
	Ettingshausen	1816	1

<b>Katasterangaben:</b>	<b>Gemarkung</b>	<b>Flur</b>	<b>Flurstück</b>	<b>Größe</b>
	Ettingshausen			
		2	380/1	1.272 m <sup>2</sup>

### Angaben zum Auftraggeber

**Auftraggeber:** Amtsgericht Gießen  
Gutfleischstraße 1  
35390 Gießen

Auftrag vom 05.09.2025

### Angaben zum Auftrag und zur Auftragsabwicklung

**Grund der Gutachtenerstellung:** Verkehrswertermittlung zum Zwecke der Zwangsversteigerung

**Wertermittlungsstichtag:** 21.10.2025

**Tag der Ortsbesichtigung:** 21.10.2025

## **1.1 Zum Auftrag**

### **1.1.1 Mieter**

Das Objekt wird eigengenutzt.

### **1.1.2 WEG-Verwaltung**

Es ist keine Hausverwaltung vorhanden.

### **1.1.3 Gewerbebetrieb**

Es ist ein Gewerbe gemeldet.

### **1.1.4 Maschinen oder Betriebseinrichtungen**

Es wurden im Rahmen der Ortsbesichtigung keine Maschinen oder Betriebseinrichtungen vorgefunden.

### **1.1.5 Hausschwamm**

Im Rahmen der Ortsbesichtigung konnte kein Verdacht auf Hausschwamm festgestellt werden.

### **1.1.6 Baubehördliche Beschränkungen oder Beanstandungen**

Es wurden keine baubehördlichen Beschränkungen oder Beanstandungen bekannt.

### **1.1.7 Energieausweis**

Es wurde kein Energieausweis vorgelegt.

### **1.1.8 Altlasten**

Im Rahmen der Ortsbesichtigung konnte kein Verdacht auf Altlasten festgestellt werden.

### **1.1.9 Zu der privatrechtlichen und öffentlichen-rechtlichen Situation**

Die Informationen zur privatrechtlichen und öffentlich-rechtlichen Situation wurden teilweise mündlich eingeholt. Da diese Angaben letztendlich nicht abschließend auf ihre Richtigkeit überprüft werden können, muss aus Haftungsgründen die Empfehlung ausgesprochen werden, vor einer vermögenswirksamen Disposition von der jeweils zuständigen Stelle und von der Eigentümerin schriftliche Bestätigungen einzuholen.

## 1.2 Zum Objekt

### Gegenstand der Bewertung

Gegenstand der vorliegenden Verkehrswertermittlung ist der 529/1.000 Miteigentumsanteil an dem gemeinschaftlichen Eigentum des mit einem Mehrfamilienhaus bebauten Grundstücks in Ortslage von Ettingshausen, einem Ortsteil der Gemeinde Reiskirchen.

Mit diesem Miteigentumsanteil ist das Sondereigentum an der Wohnung Nr. 2 verbunden.

Eine professionelle Hausverwaltung ist für die Wohnungseigentümergeinschaft derzeit nicht bestellt.

### Gebäudeart und Bauhistorie

Bei der aufstehenden Gebäudestruktur handelt es sich um ein massiv errichtetes Zweifamilienhaus, dessen Entstehung in zwei wesentliche Bauabschnitte unterteilt ist. Der straßenseitig gelegene Altbau wurde ursprünglich im Jahr 1970 errichtet, während der rückwärtige Anbau aus dem Jahr 1997 stammt. Das Gebäude ist vollständig unterkellert. Aufgrund der örtlichen Topographie verfügt das Kellergeschoss überwiegend über einen ebenerdigen Zugang sowie eine ausreichende Belichtung durch Tageslicht. Aufgrund dieser Wohnqualität wird diese Ebene in den nachfolgenden Ausführungen als Untergeschoss bezeichnet.

Am Gemeinschaftseigentum ist ein partieller Unterhaltungstau festzustellen. Die Dacheindeckung stammt augenscheinlich aus dem Jahr der Anbauerrichtung (1997). Die Fassade präsentiert sich überarbeitungsbedürftig. Des Weiteren ist die zentrale Heiztechnik aufgrund ihres Alters als abgängig zu betrachten, weshalb hier in absehbarer Zeit Erneuerungsbedarf besteht.

### Beschreibung des Sondereigentums (Wohnung Nr. 2)

Die zu bewertende Wohneinheit erstreckt sich über zwei Ebenen. Sie umfasst Räumlichkeiten im Untergeschoss des Anbaus sowie Teilbereiche des Untergeschosses im Altbau. Hinzu kommen sämtliche Räumlichkeiten, die sich auf Erdgeschossniveau des Anbaus befinden. Die Verbindung dieser Ebenen erfolgt sowohl über eine außenseitige Erschließung als auch intern über eine Geschosstreppe. Zum Zeitpunkt der Ortsbesichtigung wurden die im Erdgeschoss des Anbaus gelegenen Räume als separate Wohneinheit genutzt; eine Innenbesichtigung dieser Teilbereiche war im Rahmen des Ortstermins nicht möglich.

Im Bereich des Sondereigentums im Untergeschoss wurde vor ca. 20 Jahren ein Wintergarten angefügt. Es ist explizit darauf hinzuweisen, dass dieser Wintergarten nicht Gegenstand der vorliegenden Teilungserklärung ist. Rechtlich betrachtet befindet er sich somit auf einer Fläche, die dem gemeinschaftlichen Eigentum zuzuordnen ist, wird jedoch faktisch durch das Sondereigentum genutzt.

### **Ausstattungsstandard und Bauzustand**

Soweit bekannt, wurden seit der Errichtung des Anbaus im Jahr 1997 keine wesentlichen Modernisierungen innerhalb des Sondereigentums durchgeführt. Der Ausstattungsstandard sowie der energetische Zustand entsprechen weitestgehend dem Baujahr 1997 bzw. in Teilen dem ursprünglichen Baujahr des Altbaus. Das Bad im Untergeschoss ist als technisch und optisch veraltet zu bezeichnen. Die Fenster stammen überwiegend aus dem Jahr 1997. Angesichts eines Alters von nunmehr rund 30 Jahren ist deren technische Lebensdauer weitgehend erreicht, sodass eine Erneuerung mittelfristig absehbar ist.

### **Bewertungsprämissen und besondere objektspezifische Grundstücksmerkmale**

Hinsichtlich der baulichen Abgrenzung zum Sondereigentum Nr. 1 wurde im Rahmen der Ortsbesichtigung eine Verbindungstreppe zwischen den Räumlichkeiten des Untergeschosses (Wohnung Nr. 2) und der Einheit Nr. 1 im Erdgeschoss festgestellt. Für die Wertermittlung wird ungeprüft unterstellt, dass diese Treppe entfernt und der bauliche Zustand gemäß den Vorgaben der Teilungserklärung (abgeschlossene Einheiten) wiederhergestellt wird.

Um den festgestellten Instandhaltungsschub und Modernisierungsbedarf wertrelevant zu berücksichtigen, wurden innerhalb der besonderen objektspezifischen Grundstücksmerkmale pauschale Abzugsbeträge in Ansatz gebracht. Dies betrifft insbesondere eine Rückstellung der in absehbarer Zeit notwendigen Erneuerungen der Fenster sowie allgemeine Modernisierungsmaßnahmen.

Es wird ausdrücklich darauf hingewiesen, dass es sich hierbei um modellhafte Wertabschläge zur Ermittlung des Verkehrswertes handelt und nicht um eine detaillierte Baukostenkalkulation. *Vor einer vermögenswirksamen Disposition wird dem Erwerber empfohlen, konkrete Kostenermittlungen unter der Prämisse der individuellen Umbau- und Sanierungsvorstellungen durch Fachfirmen einzuholen.*

Bei dem Grundbuchblatt handelt es sich um ein sogenanntes Teileigentumsgrundbuch. In den textlichen Ausführungen der Teilungserklärung wird jedoch eindeutig von einer Wohnung gesprochen. Der Verkehrswert gilt daher ausschließlich unter der rechtlichen Zulässigkeit einer Wohnnutzung.

## **1.3 Zu den Ausführungen in diesem Gutachten**

Die textlichen (und tabellarischen) Ausführungen sowie die in der Anlage abgelichteten Fotos ergänzen sich und bilden innerhalb dieses Gutachtens eine Einheit.

## 1.4 Allgemeine Maßgaben

- Es wird unterstellt, dass alle vorhandenen Gebäudemassen und Nutzungen genehmigt sind oder nachträglich genehmigungsfähig sind. Abzüge für eventuell nachträglich erforderliche Genehmigungsaufwendungen sind nicht berücksichtigt.
- Es ist insbesondere darauf hinzuweisen, dass es sich bei einer Wertermittlung gem. § 194 BauGB um eine Marktwertmittlung handelt. Das heißt, es ist zu ermitteln, was zum jeweiligen Wertermittlungsstichtag ein Marktteilnehmer vermutlich unter Berücksichtigung des Objektzustandes bereit gewesen wäre für ein solches Objekt zu zahlen. Bei der Wertermittlung kommt es im Wesentlichen darauf an, den Standard und die besonderen objektspezifischen Grundstücksmerkmale (boG) zutreffend zu ermitteln. Der Standard bestimmt die Höhe der Normalherstellungskosten (NHK) und die Gesamtnutzungsdauer (GND). Dabei kommt es bei dem Standard nicht auf die tatsächlich vorhandenen Ausstattungen an, sondern um vergleichbare oder ähnliche Ausstattung. Diese wird anhand der (gegebenenfalls gewichteten) Standardstufen in 1 - 5 unterteilt.
- Die „boG“ sind als Wertminderungen zu verstehen und keinesfalls als Kosten im Einzelfall. So kommt es bei der Wertermittlung in der Regel nicht darauf an einzelne Kostenwerte detailliert zu bestimmen, zu addieren und in Abzug zu bringen. Vielmehr ist einzuordnen, mit welchen Abschlägen ein wirtschaftlich vernünftiger Marktteilnehmer auf vorhandene boG reagiert. Wird über Kaufpreise von Objekten mit vorhandenen boG verhandelt, so holt in der Regel ein Kaufinteressent vorab keine detaillierten Kostenvoranschläge ein, sondern nimmt für einen abweichenden Objektzustand Abschläge vor. Dabei ist zwischen unabwendbaren Reparaturen (z.B. defekte Heizung, undichtes Dach), Restbauarbeiten und Unterhaltungsstau / Modernisierungen zu unterscheiden. Ohne eine funktionierende Heizung ist ein Gebäude nur eingeschränkt nutzbar. Daher wird ein Marktteilnehmer eine unabwendbare und sofortige Erneuerung der Heizungsanlage eher in voller Höhe berücksichtigen, eine veraltete, aber noch nutzbare Ausstattung, die aber den Gebrauch des Objektes noch möglich macht, mit einem Abschlag berücksichtigen und nicht mit tatsächlich aufzuwendenden Investitionen (die ohnehin je nach Standard unterschiedlich hoch sein können).

- Bei einer Wertermittlung wird zunächst der Wert des Normalobjektes (ohne besondere objektspezifische Grundstücksmerkmale - boG) im Sinne eines Substitutionsgebäudes mittels NHK in einem Wertermittlungsmodell ermittelt (da nur Normalobjekte untereinander vergleichbar sind). Das angewendete Modell bestimmt die anzuwendenden Parameter. Das Korrekturglied zwischen dem Normalobjekt und dem jeweiligen Bewertungsobjekt sind die boG. Daher werden diese gemäß ImmoWertV auch zwingend nach der Marktanpassung (Sachwertfaktor) berücksichtigt. Nur so kann sich dem Marktwert genähert werden.
- Es ist auch insbesondere darauf hinzuweisen, dass ein Verkehrswert keinen „Absolutwert“ darstellt. Vielmehr ist hinzunehmen, dass er allenfalls den wahrscheinlichsten Wert darstellt aber immer in einer Bandbreite. So liegen Wertermittlungsergebnisse mit Differenzen von  $\pm 10\%$  noch immer in einem für Wertermittlungszwecke ausreichenden Vertrauensrahmen.
- **Grundsätzlich gilt: Kosten  $\neq$  Wert.**

Es wird ausdrücklich darauf hingewiesen, dass die in diesem Gutachten aufgeführten besonderen objektspezifischen Grundstücksmerkmale keine tatsächlichen Aufwendungen darstellen, sondern lediglich die Wertminderungen eingrenzen, die ein Marktteilnehmer bei dem Zustand des Gebäudes vermutlich vornehmen würde (Risikoabschlag). Es ist vor konkreten vermögenswirksamen Dispositionen unbedingt zu empfehlen, eine detaillierte Ursachenforschung und Kostenermittlung durchführen zu lassen.

Es wird weiter ausdrücklich darauf hingewiesen, dass keine Untersuchungen über

- die Standsicherheit der Gebäude
- die Ursachen von Baumängeln- oder Bauschäden
- die Bauwerksabdichtung
- die Bauphysik
- eventuell vorhandene Umweltgifte
- tierische und pflanzliche Schädlinge
- den Baugrund
- das Grundwasser
- Bergsenkungsschäden

durchgeführt wurden.

Gegebenenfalls sich hieraus ergebende Auswirkungen sind im Verkehrswert nur in dem Maße wertmindernd (nicht tatsächlich) berücksichtigt, wie sie sich offensichtlich auf die Preisfindung eines wirtschaftlich vernünftig handelnden Marktteilnehmers auswirken würden.

## 2. Grundstücksbeschreibung

### 2.1 Grundstücksdaten

<b>Ort:</b>	35447 Reiskirchen-Ettingshausen		
<b>Straße und Hausnummer:</b>	Am Biengarten 3		
<b>Amtsgericht:</b>	Gießen		
<b>Wohnungsgrundbuch von:</b>	Ettingshausen Blatt 1816		
<b>Katasterbezeichnung:</b>	Gemarkung Ettingshausen lfd. Nr. 1	Flur 2	Flurstück 380/1 Größe: 1.272 m <sup>2</sup>
<b>Wirtschaftsart:</b>	Gebäude- und Freifläche		

### 2.2 Tatsächliche Eigenschaften

<b>Gesamtgemeinde Reiskirchen:</b>	Einwohnerzahl:	ca. 10.400
<b>Ortsteil Ettingshausen:</b>	Einwohnerzahl:	ca. 2.000

#### 2.2.1 Lage des Grundstücks innerhalb des Ortsteils

<b>Lage:</b>	Ortsrandlage	
<b>Entfernungen:</b>	Entfernung zum Ortszentrum:	ca. 400 m
	Entfernung zu einer Hauptstraße:	ca. 150 m
	Entfernung zur nächsten Bushaltestelle:	ca. 200 m
	Entfernung zum Bahnhof Saasen:	ca. 7 km
<b>Verkehrslage des Grundstücks:</b>	mitteltgute Verkehrslage	
<b>Wohn- und Geschäftslage:</b>	gute Wohnlage, als Geschäftslage nicht geeignet	
<b>Nachbarschaft und Umgebung:</b>	Wohnen	

## 2.2.2 Lage der Gemeinde

**Landkreis:** Gießen

**Regierungsbezirk:** Gießen

**Bundesland:** Hessen

### Entfernungen zu zentralen Orten in der Region:

zum Hauptort der Gemeinde - Reiskirchen	ca. 9 km
zur Kreisstadt Gießen	ca. 20 km
zur Landeshauptstadt Wiesbaden	ca. 93 km
nach Frankfurt am Main	ca. 68 km

### nächster Anschluss an eine Bundesautobahn:

A 5 von Frankfurt nach Kassel Anschluss Reiskirchen	ca. 10 km
--	-----------

## 2.2.3 Infrastruktur

Ein Geschäft mit Waren des täglichen Bedarfs sowie eine Tankstelle sind am Ort vorhanden. Weitere Geschäfte mit Waren des täglichen Bedarfs sowie Verbrauchermärkte befinden sich in Reiskirchen. Der nächste Einkaufsort ist Gießen.

Kindergarten und Grundschule befinden sich am Ort. Eine Gesamtschule ist in Buseck vorhanden. Gymnasien befinden sich in Gießen.

Ein Arzt und Zahnärzte sind am Ort vorhanden. Apotheken befinden sich in Reiskirchen. Krankenhäuser sind in Gießen vorhanden.

Bankzweigstellen befinden sich in Reiskirchen. Postfilialen sind in Laubach und Reiskirchen vorhanden.

## 2.3 Planungsrechtliche Gegebenheiten

### 2.3.1 Flächennutzungsplan

**Darstellung:** W – Wohnbaufläche

### 2.3.2 Festsetzungen im Bebauungsplan Nr. 2 „Hinter dem Biengarten“ und „Über dem Münstererweg“ vom 03.02.1967

**Art der baulichen Nutzung:** WA – allgemeines Wohngebiet

**Maß der baulichen Nutzung:**

Grundflächenzahl	GRZ	0,3
Geschossflächenzahl	GFZ	0,4
Zahl der Vollgeschosse	II	

**Anmerkung:** Bezüglich weiterer, evtl. verkehrswertbeeinflussender Festsetzungen ist der rechtsgültige Bebauungsplan bei der Gemeinde Reiskirchen einzusehen.

### 2.3.3 Bodenordnung

Das zu bewertende Grundstück ist gemäß Grundbuchauszug vom 08.07.2025 in kein Bodenordnungsverfahren einbezogen.

### 2.3.4 Entwicklungsstufe und Erschließungszustand (Grundstücksqualität)

**Zustand und Entwicklung von Grund und Boden gemäß § 3 ImmoWertV 21:**

baureifes Land

**Erschließungszustand:**

voll erschlossen

**Erschließungsbeitrag:**

Soweit hier bekannt, ist der Zustand des Grundstücks derzeit als erschließungsbeitragsfrei zu bewerten. Es kann jedoch nicht ausgeschlossen werden, dass noch Beiträge oder Gebühren anfallen können, die nicht bekannt geworden sind. Insofern muss eine Haftung für die Erschließungssituation ausdrücklich ausgeschlossen werden.

### 2.3.5 Bauordnungsrechtliche Gegebenheiten

Das Vorliegen einer Baugenehmigung und ggf. die Übereinstimmung des ausgeführten Vorhabens mit den vorgelegten Bauzeichnungen, der Baugenehmigung und der verbindlichen Bauleitplanung wurde nicht überprüft. Bei dieser Wertermittlung wird die formelle und materielle Legalität der vorhandenen baulichen Anlagen vorausgesetzt.

## 2.4 Grundstücksbeschaffenheit

<b>topografische Grundstückslage:</b>	eben
<b>Grundstücksform:</b>	regelmäßige Grundstücksform
<b>Höhenlage zur Straße:</b>	normal
<b>Grundstückslage:</b>	Grundstück in Straßenreihe

## 2.5 Erschließung

<b>Straßenart:</b>	Anliegerstraße (Tempo-30-Zone)
<b>Verkehrsbelastung:</b>	kein nennenswerter Verkehr
<b>Straßenausbau:</b>	voll ausgebaut, Fahrbahn asphaltiert, beiderseitig gepflasterte Gehwege
<b>Straßenbeleuchtung:</b>	vorhanden
<b>Anschlüsse an Versorgungsleitungen und Abwasserbeseitigung:</b>	Strom und Wasser aus öffentlicher Versorgung, Gas liegt in der Straße, aber kein Hausanschluss, Kanalanschluss, Telefonanschluss

## 2.6 Grenzverhältnisse, nachbarliche Gemeinsamkeiten

<b>Grenzbebauung:</b>	<ul style="list-style-type: none"> <li>• einseitige Grenzbebauung</li> <li>• Grenzbebauung des Nachbargebäudes auf Flurstück 379/1</li> </ul>
<b>Grundstückseinfriedung:</b>	komplett zum Bewertungsgrundstück gehörend

## 2.7 Baugrund, Grundwasser (soweit augenscheinlich ersichtlich)

nicht bekannt, vermutlich gewachsener, normal tragfähiger Baugrund

Es besteht vermutlich keine Gefahr von Grundwasserschäden, Hochwasserschäden und Bergensenkschäden.

**Baugrunduntersuchungen wurden im Rahmen dieses Gutachtens nicht durchgeführt.**

## 2.8 Immissionen, Altlasten

**Immissionen:** Zum Zeitpunkt der Ortsbesichtigung waren keine Immissionen feststellbar.

**Altlasten:** Altlasten sind nicht bekannt.

Es wurden keine Bodenuntersuchungen durchgeführt. Bei dieser Wertermittlung werden ungestörte, kontaminierungsfreie Bodenverhältnisse (Altlastenfreiheit) unterstellt.

## 2.9 Rechtliche Gegebenheiten (wertbeeinflussende Rechte und Belastungen)

**Grundbuchlich gesicherte Belastungen:**

In Abteilung II des Grundbuchs bestehen keine wertbeeinflussenden Eintragungen.

**Anmerkung:**

Schuldverhältnisse, die ggf. im Grundbuch in Abteilung III verzeichnet sein können, werden in diesem Gutachten nicht berücksichtigt. Es wird davon ausgegangen, dass diese ggf. beim Verkauf gelöscht oder durch Reduzierung des Kaufpreises ausgeglichen bzw. bei Beleihungen berücksichtigt werden.

**Nicht eingetragene Lasten und Rechte:**

Sonstige nicht eingetragene Lasten und (z.B. begünstigende) Rechte sind nach den vorliegenden Erkenntnissen nicht vorhanden. Es wurden vom Sachverständigen diesbezüglich auch keine weiteren Nachforschungen und Untersuchungen angestellt.

**Eintragungen im Baulastenverzeichnis:**

Das Baulastenverzeichnis enthält keine Eintragung.

### 3. Exemplarische Beschreibung des Gebäudes, in dem sich das Sondereigentum befindet und der Außenanlagen

#### 3.1 Vorbemerkungen zur Gebäudebeschreibung

Grundlage für die Gebäudebeschreibungen sind die Erhebungen im Rahmen der Ortsbesichtigung sowie die ggf. vorliegenden Bauakten und Beschreibungen.

Die Gebäude und Außenanlagen werden nur insoweit beschrieben, wie es für die Herleitung der Daten in der Wertermittlung notwendig ist. Hierbei werden die offensichtlichen und vorherrschenden Ausführungen und Ausstattungen beschrieben. In einzelnen Bereichen können Abweichungen auftreten, die dann allerdings nicht werterheblich sind. Angaben über nicht sichtbare Bauteile beruhen auf Angaben aus den vorliegenden Unterlagen, Hinweisen während des Ortstermins bzw. Annahmen auf Grundlage der üblichen Ausführung im Baujahr. Die Funktionsfähigkeit einzelner Bauteile und Anlagen sowie der technischen Ausstattungen und Installationen (Heizung, Elektro, Wasser etc.) wurde nicht geprüft; im Gutachten wird die Funktionsfähigkeit unterstellt.

Baumängel und -schäden wurden soweit aufgenommen, wie sie zerstörungsfrei, d.h. offensichtlich erkennbar waren. In diesem Gutachten sind die Auswirkungen der ggf. vorhandenen Bauschäden und Baumängel auf den Verkehrswert nur pauschal berücksichtigt worden. Es wird ggf. empfohlen, eine diesbezüglich vertiefende Untersuchung anstellen zu lassen. Untersuchungen auf pflanzliche und tierische Schädlinge sowie über gesundheitsschädigende Baumaterialien wurden nicht durchgeführt.

#### 3.2 Mehrfamilienhaus

<b>Nutzung:</b>	Wohnnutzung
<b>Gebäudestellung:</b>	freistehend
<b>Ausbau:</b>	Das Gebäude ist komplett unterkellert (Untergeschoss). Das Dachgeschoss ist nicht ausgebaut.
<b>Vollgeschosszahl:</b>	1
<b>Geschosse:</b>	Untergeschoss, Erdgeschoss und Dachgeschoss
<b>Baujahr:</b>	ursprüngliches Baujahr 1970 Anbau 1997
<b>Modernisierungen:</b>	keine wesentlichen Modernisierungen bekannt

<b>Konstruktionsart:</b>	Massivbau
<b>Gründung:</b>	Streifenfundamente
<b>Kellerwände:</b>	Mauerwerk
<b>Außenwände:</b>	Mauerwerk
<b>Wärmedämmung:</b>	nicht bekannt, Wärme- und Schallschutz vermutlich dem Baujahr entsprechend
<b>Innenwände:</b>	nicht bekannt, vermutlich Mauerwerk
<b>Geschosdecken:</b>	Untergeschoss: nicht bekannt, vermutlich massiv Erdgeschoss: nicht bekannt, vermutlich Holzbalken

### Dach

<b>Dachkonstruktion:</b>	Holzdach ohne Dachaufbauten
<b>Dachform:</b>	Walmdach
<b>Dacheindeckung:</b>	Betondachsteine
<b>Wärmedämmung:</b>	Dach mit einfacher Wärmedämmung
<b>Dachentwässerung:</b>	Dachrinnen und Regenfallrohre aus Zinkblech

**Außenansicht:** verputzt und gestrichen

**Sockel:** verputzt und gestrichen

**Heizung:** Zentralheizung, Brennstoff: Öl

**Heizkessel Fabrikat:** Viessmann

**Baujahr:** 1997

**Brennstofflagerung:** Lagerung im kellergeschweißten Stahltank, Tankgröße: 10.000 ltr.

**Warmwasserversorgung:** zentral über die Heizung

- Elektroinstallation:** einfache Ausstattung, dem Baujahr entsprechend
- Anmerkung:** Vorsorglich wird darauf hingewiesen, dass vom Sachverständigen keine Funktionsprüfungen der technischen Einrichtungen (Heizung, Wasserversorgung, Elektro, etc.) vorgenommen wurden.
- Technische Gemeinschaftseinrichtungen:** keine vorhanden
- Zubehör bei Gewerbebetrieben (Maschinen oder Betriebseinrichtungen):** Es ist kein Zubehör in Form von Maschinen oder Betriebseinrichtungen vorhanden.
- Besondere Ausstattungen bei Wohnobjekten, die nicht mitgeschätzt werden:** Es sind keine besonderen Ausstattungen vorhanden.

### Zustand des Sondereigentums

- Bau- und Unterhaltungszustand:** normal
- Grundrissgestaltung:** zweckmäßig
- Belichtung / Besonnung:** normal
- Baumängel / Bauschäden / Unterhaltungs- und Modernisierungsbesonderheiten:**
- ältere Fenster (Baujahr: überwiegend 1997)
  - Sanitär teilweise modernisierungsbedürftig
- Anmerkung:** Untersuchungen auf pflanzliche und tierische Schädlinge sowie über gesundheitsschädigende Baumaterialien wurden nicht vorgenommen.
- Wirtschaftliche Wertminderung:** keine bekannt

## Zustand des Gemeinschaftseigentums

**Bau- und  
Unterhaltungszustand:** normal bis mäßig

**Baumängel / Bauschäden /  
Unterhaltungs- und  
Modernisierungs-  
besonderheiten:**

- ältere Dacheindeckung
- Dachentwässerung teilweise schadhaft
- ältere Fassade, in absehbarer Zeit erneuerungsbedürftig
- Heizung in absehbarer Zeit erneuerungsbedürftig
- Außenanlagen mit Unterhaltungsstau

**Anmerkung:** Untersuchungen auf pflanzliche und tierische Schädlinge sowie über gesundheitsschädigende Baumaterialien wurden nicht vorgenommen.

**Wirtschaftliche  
Wertminderung:** keine bekannt

### Außenanlagen

**(Gemeinschaftseigentum):**

- Versorgungs- und Entwässerungsanlagen bestehen vermutlich vom Hausanschluss bis an das öffentliche Netz (nicht bekannt).
- Außenanlagen sind in ortsüblichem Umfang vorhanden.

## **3.2.1 Exemplarische Beschreibung der Ausstattung des Sondereigentums Nr. 2**

### Fußböden

**Wohn- und Schlafräume:** Fliesen

**Bad Untergeschoss:** Fliesen

**Bad Erdgeschoss:** Fliesen

**Gäste-WC:** Fliesen

**Küche:** Fliesen

**Flur:** Fliesen

<b><u>Innenansichten:</u></b>	Strukturputz
<b>Bad Untergeschoss:</b>	Fliesen raumhoch
<b>Bad Erdgeschoss:</b>	Fliesen raumhoch
<b>Fenster:</b>	Fenster aus Kunststoff mit innenliegenden Sprossen und Isolierverglasung
<b>Rollläden:</b>	Rollläden aus Kunststoff, teilweise mit elektrischem Antrieb
<b>Türen:</b>	normale Holztüren, normale Beschläge, teilweise Holzzargen, teilweise Stahlzargen
<b>Eingangstüre:</b>	Türe aus Kunststoff mit Lichtausschnitt
 <b><u>Sanitäre Installation</u></b>	
<b>Bad Untergeschoss:</b>	Wanne, WC, Waschbecken, einfache, veraltete Ausstattung, weiße Sanitärobjekte
<b>Bad Erdgeschoss:</b>	Wanne, Dusche, WC, Waschbecken, normale Ausstattung und Qualität, Sanitärfarbe: manhattan-grau
<b>Gäste-WC:</b>	WC, Waschbecken, einfache Ausstattung und Qualität, Sanitärfarbe: bahama-beige
 <b><u>sonstige Ausstattung</u></b>	
<b>Heizung:</b>	Universalheizkörper mit Thermostatventilen
<b>Besondere Einrichtungen:</b>	keine vorhanden
<b>Ausstattung des Sondereigentums:</b>	normal, zeitgemäß Das Objekt erfüllt heutige Anforderungen an Wohnraum.
<b>Grundrissgestaltung:</b>	zweckmäßig
<b>Besonnung / Belichtung:</b>	ausreichend

### 3.2.2 Raumliste Untergeschoss

Lfd. Nr.	Bezeichnung	Bemerkungen
1.	Windfang	
2.	Wohnen	Zugang zum Erdgeschoss
3.	Wintergarten	Baujahr: ca. 2004, Scheibe defekt
4.	Zimmer	kein Zugang im Ortstermin
5.	Hobby	
6.	WC	
7.	Essen (Altbau)	Raumhöhe im Lichte: 2,29 m
8.	Kochen (Altbau)	
9.	Flur 1 (Altbau)	
10.	Flur 2 (Altbau)	Außentür
11.	Büro (Altbau)	
12.	Akte (Altbau)	
13.	Bad (Altbau)	
14.	Speisekammer (Altbau)	Treppe Erdgeschoss (Sondereigentum Nr. 1)

**Anmerkung:**

Es wird ausdrücklich darauf hingewiesen, dass in dem vorstehenden Gutachten nur diejenigen Schäden aufgeführt sind, die zum Zeitpunkt der Ortsbesichtigung für den Sachverständigen einsehbar waren. Evtl. durch Einrichtungsgegenstände, Maschinen, gelagerte Materialien oder Bepflanzungen verdeckte Schäden sind im Rahmen dieses Sachverständigengutachtens nicht erfasst.

#### 4. Ermittlung des Verkehrswerts

Nachfolgend wird der Verkehrswert für den 529/1.000 Miteigentumsanteil an dem gemeinschaftlichen Eigentum des mit einem Mehrfamilienhaus bebauten Grundstücks in 35447 Reiskirchen-Ettingshausen, Am Biengarten 3, verbunden mit dem Sondereigentum an den Räumen im Unter-, Erd- und Dachgeschoss, im Aufteilungsplan mit Nr. 2 bezeichnet zum Wertermittlungsstichtag 21.10.2025 ermittelt.

##### Grundbuch- und Katasterangaben des Bewertungsobjekts

Wohnungsgrundbuch	Blatt	lfd. Nr.	
Ettingshausen	1816	1	
Gemarkung	Flur	Flurstück	Fläche
Ettingshausen	2	380/1	1.272 m <sup>2</sup>

#### 4.1 Verfahrenswahl mit Begründung

Wohnungseigentum kann mittels Ertrags- und/oder Sachwertverfahren bewertet werden.

Die Anwendung des Ertragswertverfahrens ist für Wohnungseigentum (Wohnungen) immer dann geraten, wenn die ortsüblichen Mieten zutreffend durch Vergleich mit gleichartigen vermieteten Räumen ermittelt werden können und der objektspezifisch angepasste Liegenschaftszinssatz bestimmbar ist.

Eine Sachwertermittlung sollte insbesondere dann angewendet werden, wenn zwischen den einzelnen Wohnungseigentümern in derselben Eigentumsanlage keine wesentlichen Wertunterschiede (bezogen auf die Flächeneinheit m<sup>2</sup> Wohn- oder Nutzfläche) bestehen, wenn der zugehörige anteilige Bodenwert sachgemäß geschätzt werden kann und der objektspezifisch angepasste Sachwertfaktor (Marktanpassungsfaktor) bestimmbar ist.

#### 4.2 Bodenwertermittlung

##### Bodenrichtwert mit Definition des Bodenrichtwertgrundstücks

Der **Bodenrichtwert** beträgt (mittlere Lage) **110,00 €/m<sup>2</sup>** zum **Stichtag 01.01.2024**. Das Bodenrichtwertgrundstück ist wie folgt definiert:

Entwicklungsstufe	=	baureifes Land
beitragsrechtlicher Zustand	=	frei
Grundstücksfläche (f)	=	700 m <sup>2</sup>

##### Beschreibung des Gesamtgrundstücks

Wertermittlungsstichtag	=	21.10.2025
Entwicklungsstufe	=	baureifes Land
Grundstücksfläche (f)	=	1.272 m <sup>2</sup>

#### 4.2.1 Bodenwertermittlung des Gesamtgrundstücks

Nachfolgend wird der Bodenrichtwert an die allgemeinen Wertverhältnisse zum Wertermittlungsstichtag 21.10.2025 und die wertbeeinflussenden Grundstücksmerkmale des Gesamtgrundstücks angepasst.

I. Umrechnung des Bodenrichtwerts auf den beitragsfreien Zustand		
beitragsrechtlicher Zustand des Bodenrichtwerts	=	frei
beitragsfreier Bodenrichtwert (Ausgangswert für weitere Anpassung)	=	110,00 €/m <sup>2</sup>

II. Zeitliche Anpassung des Bodenrichtwerts			
	Richtwertgrundstück	Bewertungsgrundstück	Anpassungsfaktor
Stichtag	01.01.2024	21.10.2025	× 1,000

III. Anpassungen wegen Abweichungen in den wertbeeinflussenden Grundstücksmerkmalen			
Lage	mittlere Lage	mittlere Lage	× 1,000
lageangepasster beitragsfreier BRW am Wertermittlungsstichtag			= 110,00 €/m <sup>2</sup>
Fläche (m <sup>2</sup> )	700	1.272	× 0,888 (E1)
Entwicklungsstufe	baureifes Land	baureifes Land	× 1,000
<b>vorläufiger objektspezifisch angepasster beitragsfreier Bodenrichtwert</b>			<b>= 97,68 €/m<sup>2</sup></b>

IV. Ermittlung des Gesamtbodenwerts	
objektspezifisch angepasster beitragsfreier Bodenrichtwert	= 97,68 €/m <sup>2</sup>
Fläche	× 1.272 m <sup>2</sup>
<b>beitragsfreier Bodenwert</b>	<b>= 124.248,96 € rd. 124.000,00 €</b>

#### 4.2.2 Erläuterungen zur Bodenrichtwertanpassung

##### E1 - Grundstücksflächen-Umrechnung

##### Ermittlung des Anpassungsfaktors:

zugrunde gelegte Methodik: individuell

	Fläche	Koeffizient
<b>Bewertungsobjekt</b>	1.272	0,870
<b>Vergleichsobjekt</b>	700	0,980

**Anpassungsfaktor** = Koeffizient (Bewertungsobjekt) / Koeffizient (Vergleichsobjekt) = **0,888**

#### 4.2.3 Ermittlung des anteiligen Bodenwerts des Wohnungseigentums

Der anteilige Bodenwert wird entsprechend dem zugehörigen Miteigentumsanteil (ME = 529/1.000) des zu bewertenden Wohnungseigentums ermittelt. Dieser Miteigentumsanteil entspricht in etwa der anteiligen Wertigkeit des zu bewertenden Wohnungseigentums am Gesamtobjekt (RE); deshalb kann dieser Bodenwertanteil für die Ertrags- und Sachwertermittlung angehalten werden.

<b>Ermittlung des anteiligen Bodenwerts</b>	
Gesamtbodenwert	124.000,00 €
Miteigentumsanteil (ME)	× 529/1.000
<b>anteiliger Bodenwert</b>	= 65.596,00 € <b>rd. 65.600,00 €</b>

### 4.3 Ertragswertermittlung

#### Das Ertragswertmodell der Immobilienwertermittlungsverordnung

Das Modell für die Ermittlung des Ertragswerts ist in den §§ 27 – 34 ImmoWertV beschrieben.

Die Ermittlung des Ertragswerts basiert auf den marktüblich erzielbaren jährlichen Erträgen (insbesondere Mieten und Pachten) aus dem Grundstück. Die Summe aller Erträge wird als **Rohertrag** bezeichnet. Maßgeblich für den vorläufigen (Ertrags)Wert des Grundstücks ist jedoch der **Reinertrag**. Der Reinertrag ermittelt sich als Rohertrag abzüglich der Aufwendungen, die der Eigentümer für die Bewirtschaftung einschließlich Erhaltung des Grundstücks aufwenden muss (**Bewirtschaftungskosten**).

Das Ertragswertverfahren fußt auf der Überlegung, dass der dem Grundstückseigentümer verbleibende Reinertrag aus dem Grundstück die Verzinsung des Grundstückswerts (bzw. des dafür gezahlten Kaufpreises) darstellt. Deshalb wird der Ertragswert als **Rentenbarwert** durch Kapitalisierung des Reinertrags bestimmt.

Hierbei ist zu beachten, dass der Reinertrag für ein bebautes Grundstück sowohl die Verzinsung für den Grund und Boden als auch für die auf dem Grundstück vorhandenen baulichen (insbesondere Gebäude) und sonstigen Anlagen (z. B. Anpflanzungen) darstellt. Der Grund und Boden gilt grundsätzlich als unvergänglich (bzw. unzerstörbar). Dagegen ist die (wirtschaftliche) **Restnutzungsdauer** der baulichen und sonstigen Anlagen zeitlich begrenzt.

Der **Bodenwert** ist getrennt vom Wert der Gebäude und Außenanlagen i. d. R. im Vergleichswertverfahren (vgl. § 40 Abs. 1 ImmoWertV) grundsätzlich so zu ermitteln, wie er sich ergeben würde, wenn das Grundstück unbebaut wäre.

Der auf den Bodenwert entfallende Reinertragsanteil wird durch Multiplikation des Bodenwerts mit dem (objektspezifisch angepassten) **Liegenschaftszinssatz** bestimmt. (Der Bodenertragsanteil stellt somit die ewige Rentenrate des Bodenwerts dar.)

Der auf die baulichen Anlagen entfallende Reinertragsanteil ergibt sich als Differenz „(Gesamt)Reinertrag des Grundstücks“ abzüglich „Reinertragsanteil des Grund und Bodens“.

Der vorläufige **Ertragswert der baulichen Anlagen** wird durch Kapitalisierung (d. h. Zeitrentenbarwertberechnung) des (Rein)Ertragsanteils der baulichen und sonstigen Anlagen unter Verwendung des (objektspezifisch angepassten) Liegenschaftszinssatzes und der Restnutzungsdauer ermittelt.

Der vorläufige Ertragswert setzt sich aus der Summe von „Bodenwert“ und „vorläufigem Ertragswert der baulichen Anlagen“ zusammen.

Ggf. bestehende **besondere objektspezifische Grundstücksmerkmale**, die bei der Ermittlung des vorläufigen Ertragswerts nicht berücksichtigt wurden, sind bei der Ableitung des Ertragswerts aus dem marktangepassten vorläufigen Ertragswert sachgemäß zu berücksichtigen.

Das **Ertragswertverfahren** stellt insbesondere durch Verwendung des aus Kaufpreisen abgeleiteten Liegenschaftszinssatzes **einen Kaufpreisvergleich** im Wesentlichen auf der Grundlage des marktüblich erzielbaren Grundstücksreinertrages dar.

### 4.3.1 Erläuterungen der bei der Ertragswertberechnung verwendeten Begriffe

#### Rohrertrag (§ 31 Abs. 2 ImmoWertV)

Der Rohrertrag umfasst alle bei ordnungsgemäßer Bewirtschaftung und zulässiger Nutzung marktüblich erzielbaren Erträge aus dem Grundstück. Bei der Ermittlung des Rohrertrags ist von den üblichen (nachhaltig gesicherten) Einnahmemöglichkeiten des Grundstücks (insbesondere der Gebäude) auszugehen. Als marktüblich erzielbare Erträge können auch die tatsächlichen Erträge zugrunde gelegt werden, wenn diese marktüblich sind.

Weicht die tatsächliche Nutzung von Grundstücken oder Grundstücksteilen von den üblichen, nachhaltig gesicherten Nutzungsmöglichkeiten ab und/oder werden für die tatsächliche Nutzung von Grundstücken oder Grundstücksteilen vom Üblichen abweichende Entgelte erzielt, sind für die Ermittlung des Rohrertrags zunächst die für eine übliche Nutzung marktüblich erzielbaren Erträge zugrunde zu legen.

#### Bewirtschaftungskosten (§ 21 ImmoWertV)

Die Bewirtschaftungskosten sind marktüblich entstehende Aufwendungen, die für eine ordnungsgemäße Bewirtschaftung und zulässige Nutzung des Grundstücks (insbesondere der Gebäude) laufend erforderlich sind. Die Bewirtschaftungskosten umfassen die Verwaltungskosten, die Instandhaltungskosten, das Mietausfallwagnis und die Betriebskosten.

Unter dem Mietausfallwagnis ist insbesondere das Risiko einer Ertragsminderung zu verstehen, die durch uneinbringliche Rückstände von Mieten, Pachten und sonstigen Einnahmen oder durch vorübergehenden Leerstand von Raum, der zur Vermietung, Verpachtung oder sonstigen Nutzung bestimmt ist, entsteht. Es umfasst auch das Risiko von uneinbringlichen Kosten einer Rechtsverfolgung auf Zahlung, Aufhebung eines Mietverhältnisses oder Räumung (§ 32 Abs. 4 ImmoWertV und § 29 Satz 1 und 2 II. BV).

Zur Bestimmung des Reinertrags werden vom Rohrertrag nur die Bewirtschaftungskosten(anteile) in Abzug gebracht, die vom Eigentümer zu tragen sind, d. h. nicht zusätzlich zum angesetzten Rohrertrag auf die Mieter umgelegt werden können.

#### Ertragswert / Rentenbarwert (§ 29 und § 34 ImmoWertV)

Der vorläufige Ertragswert ist der auf die Wertverhältnisse am Wertermittlungsstichtag bezogene (Einmal)Betrag, der der Summe aller aus dem Objekt während seiner Nutzungsdauer erzielbaren (Rein)Erträge einschließlich Zinsen und Zinseszinsen entspricht. Die Einkünfte aller während der Nutzungsdauer noch anfallenden Erträge – abgezinst auf die Wertverhältnisse zum Wertermittlungsstichtag – sind wertmäßig gleichzusetzen mit dem vorläufigen Ertragswert des Objekts.

Als Nutzungsdauer ist für die baulichen und sonstigen Anlagen die Restnutzungsdauer anzusetzen, für den Grund und Boden unendlich (ewige Rente).

#### Liegenschaftszinssatz (§ 21 Abs. 2 ImmoWertV)

Der Liegenschaftszinssatz ist eine Rechengröße im Ertragswertverfahren. Er ist auf der Grundlage geeigneter Kaufpreise und der ihnen entsprechenden Reinerträge für mit dem Bewertungsgrundstück hinsichtlich Nutzung und Bebauung gleichartiger Grundstücke nach den Grundsätzen des Ertragswertverfahrens als Durchschnittswert abgeleitet (vgl. § 21 Abs. 2 ImmoWertV). Der Ansatz des (marktkonformen) objektspezifisch angepassten Liegenschaftszinssatzes für die Wertermittlung im Ertragswertverfahren stellt somit sicher, dass das Ertragswertverfahren ein marktkonformes Ergebnis liefert, d.h. dem Verkehrswert entspricht.

Der Liegenschaftszinssatz übernimmt demzufolge die Funktion der Marktanpassung im Ertragswertverfahren. Durch ihn werden die allgemeinen Wertverhältnisse auf dem Grundstücksmarkt erfasst.

### **Restnutzungsdauer (§ 4 Abs. 3 ImmoWertV)**

Die Restnutzungsdauer bezeichnet die Anzahl der Jahre, in denen eine bauliche Anlage bei ordnungsgemäßer Bewirtschaftung voraussichtlich noch wirtschaftlich genutzt werden kann. Als Restnutzungsdauer ist in erster Näherung die Differenz aus 'üblicher Gesamtnutzungsdauer' abzüglich 'tatsächlichem Lebensalter am Wertermittlungsstichtag' zugrunde gelegt. Diese wird allerdings dann verlängert (d. h. das Gebäude fiktiv verjüngt), wenn beim Bewertungsobjekt wesentliche Modernisierungsmaßnahmen durchgeführt wurden oder in den Wertermittlungsansätzen unmittelbar erforderliche Arbeiten zur Beseitigung des Unterhaltungsstaus sowie zur Modernisierung in der Wertermittlung als bereits durchgeführt unterstellt werden.

### **Marktübliche Zu- oder Abschläge (§ § 7 Abs. 2 ImmoWertV)**

Lassen sich die allgemeinen Wertverhältnisse bei Verwendung der Liegenschaftszinssätze auch durch eine Anpassung mittels Indexreihen oder in anderer geeigneter Weise nicht ausreichend berücksichtigen, ist zur Ermittlung des marktangepassten vorläufigen Ertragswerts eine zusätzliche Marktanpassung durch marktübliche Zu- oder Abschläge erforderlich.

### **Besondere objektspezifische Grundstücksmerkmale (§ 8 Abs. 3 ImmoWertV)**

Unter den besonderen objektspezifischen Grundstücksmerkmalen versteht man alle vom üblichen Zustand vergleichbarer Objekte abweichenden individuellen Eigenschaften des Bewertungsobjekts (z. B. Abweichungen vom normalen baulichen Zustand, eine wirtschaftliche Überalterung, insbesondere Baumängel und Bauschäden (siehe nachfolgende Erläuterungen), grundstücksbezogene Rechte und Belastungen oder Abweichungen von den marktüblich erzielbaren Erträgen).

### **Baumängel und Bauschäden (§ 8 Abs. 2 und 3 ImmoWertV) / Haftungsausschluss**

Baumängel sind Fehler, die dem Gebäude i.d.R. bereits von Anfang an anhaften - z.B. durch mangelhafte Ausführung oder Planung. Sie können sich auch als funktionale oder ästhetische Mängel durch die Weiterentwicklung des Standards oder Wandlungen in der Mode einstellen.

Bauschäden sind auf unterlassene Unterhaltungsaufwendungen, auf nachträgliche äußere Einwirkungen oder auf Folgen von Baumängeln zurückzuführen.

Für behebbare Schäden und Mängel werden die diesbezüglichen Wertminderungen auf der Grundlage der Kosten geschätzt, die zu ihrer Beseitigung aufzuwenden sind. Die Schätzung kann durch pauschale Ansätze oder auf der Grundlage von auf Einzelpositionen bezogenen Kostenermittlungen erfolgen.

Der Bewertungssachverständige kann i.d.R. die wirklich erforderlichen Aufwendungen zur Herstellung eines normalen Bauzustandes nur überschlägig schätzen, da

- nur zerstörungsfrei - augenscheinlich untersucht wird,
- grundsätzlich keine Bauschadensbegutachtung erfolgt (dazu ist die Beauftragung eines Bauschadens-Sachverständigen notwendig).

Soweit nichts anderes angegeben ist, wurde die Funktionsfähigkeit von Bauteilen und Anlagen sowie der technischen Ausstattung (z. B. Heizung, Elektro- und Wasserinstallation) nicht überprüft, die ordnungsgemäße Funktionsfähigkeit wird unterstellt.

Schäden oder Mängel an verdeckt liegenden oder in Folge von Besichtigungsstörungen nicht einsehbaren Bauteilen (z. B. durch lagerndes Material verstellt), die vom Gutachter oder Mitarbeitern des Gutachters nicht in Augenschein genommen werden konnten, bleiben in diesem Gutachten unberücksichtigt.

Bauphysikalische, statische oder chemische Untersuchungen, beispielsweise hinsichtlich gesundheitsschädigender Stoffe in den verwendeten Baumaterialien, sowie Untersuchungen auf Schadorganismen (pflanzliche oder tierische Schädlinge) - insbesondere in der Intensität, wie sie für ein Bauschadensgutachten notwendig sind – wurden nicht vorgenommen.

### Hinweis für Interessenten

**Die hier geschätzte Wertminderung bezieht sich ausschließlich auf die im Gutachten angegebene Interpretation des Bauschadens und stellt damit lediglich auf das erkennbare äußere Schadensbild ab. Ausgehend von diesen Vorgaben wurde die Wertminderung pauschal so geschätzt und angesetzt, wie sie auch vom gewöhnlichen Geschäftsverkehr angenommen wird. Sie ist deshalb nicht unbedingt mit den auf dem vermuteten Schadensbild basierenden Schadensbeseitigungskosten identisch.**

**Deshalb wird vor einer vermögensrechtlichen Disposition (dringend) empfohlen, eine weitergehende Untersuchung des Bauschadens und der Schadenshöhe durch einen Bauschadensgutachter in Auftrag zu geben. Auch wird ergänzend darauf hingewiesen, dass Feuchtigkeitsschäden, Schäden an der Feuchtigkeitssperre u.a. augenscheinlich i.d.R. nicht abschließend in ihrer Auswirkung auf den Verkehrswert beurteilt werden können bzw. sich zu deutlich stärkeren Schadensbildern entwickeln können, wenn sie nicht zeitnah nach der Begutachtung beseitigt werden.**

### Hinweise auf Schadstoffrisiken

Risikoeinstufung	Zeitraum
fast immer Schadstoffe	1960 - 1980
hohes Risiko	1955 - 1960, 1980 - 1990
mittleres Risiko	1920 - 1955, 1990 - 2000
geringes Risiko	vor 1920, nach 2000

Die Feststellung von Baumängeln und Bauschäden gehört nach Auffassung des OLG Schleswig (Urteil vom 06.07.2007, 14 U 61/06) nicht zu der Sachverständigenpflicht. Diese sind zwar gemäß § 21 Abs. 3 der WertV zu berücksichtigen. Bedeutung haben sie jedoch lediglich für die Feststellung des Verkehrswertes. Sie haben keine eigenständige Außenwirkung dergestalt, dass sich der Erwerber auf die Richtigkeit und Vollständigkeit der festgestellten Baumängel und Bauschäden und deren kostenmäßige Bewertung gerufen kann. Dabei ist zudem zu berücksichtigen, dass es sich bei der Verkehrswertermittlung um eine Schätzung handelt und auch Baumängel und Bauschäden danach bewertet werden, welchen Einfluss sie auf den Kreis potentieller Erwerber haben. So wirken sich geringfügige Mängel zum einen gar nicht auf den Verkehrswert aus, zum anderen sind Mängel auch in der allgemeinen Einschätzung des Objektes stillschweigend enthalten. Denn ein Verkehrswertgutachten soll lediglich den Immobilienmarkt widerspiegeln, also aus dem Marktverhalten Rückschlüsse auch bezüglich der Beurteilung von Baumängeln und Bauschäden ziehen. In der Regel werden Abschläge gebildet, die sich nicht auf die Höhe der Kosten, die tatsächlich entstehen können, belaufen.

### 4.3.2 Ertragswertberechnung

Gebäudebezeichnung	Mieteinheit	Fläche	marktüblich erzielbare Nettokaltmiete	
			monatlich (€)	jährlich (€)
Mehrfamilienhaus	Wohnung Nr. 2	215	1.100,00	13.200,00

<b>jährlicher Rohertrag</b> (Summe der marktüblich erzielbaren jährlichen Nettokaltmieten)		<b>13.200,00 €</b>
<b>Bewirtschaftungskosten</b> (nur Anteil des Vermieters) (vgl. Einzelaufstellung)	-	<b>3.633,00 €</b>
<b>jährlicher Reinertrag</b>	=	<b>9.567,00 €</b>
<b>Reinertragsanteil des Bodens</b> (Verzinsungsbetrag nur des Bodenwertanteils, der den Erträgen zuzuordnen ist; vgl. Bodenwertermittlung) <b>2,00 %</b> von <b>65.600,00 €</b> [Liegenschaftszinssatz × anteiliger Bodenwert (beitragsfrei)]	-	<b>1.312,00 €</b>
<b>Reinertragsanteil der baulichen und sonstigen Anlagen</b>	=	<b>8.255,00 €</b>
<b>Kapitalisierungsfaktor</b> (gem. § 34 Abs. 2 ImmoWertV) bei LZ = <b>2,00 %</b> Liegenschaftszinssatz und RND = <b>33</b> Jahren Restnutzungsdauer	×	<b>23,989</b>
<b>vorläufiger Ertragswert der baulichen und sonstigen Anlagen</b>	=	<b>198.029,20 €</b>
<b>anteiliger Bodenwert</b> (vgl. Bodenwertermittlung)	+	<b>65.600,00 €</b>
<b>vorläufiger Ertragswert des Wohnungseigentums</b>	=	<b>263.629,20 €</b>
<b>besondere objektspezifische Grundstücksmerkmale</b>	-	<b>64.095,00 €<sup>1</sup></b>
<b>Ertragswert des Wohnungseigentums</b>	=	<b>199.534,20 €</b>
	rd.	<b>199.000,00 €</b>

### 4.3.3 Erläuterungen zu den Wertansätzen in der Ertragswertberechnung

#### Wohn- bzw. Nutzflächen

Die Berechnungen der Wohn- bzw. Nutzflächen wurden von mir durchgeführt.

#### Rohertrag

Die Basis für die Ermittlung des Rohertrags ist die aus dem Grundstück marktüblich erzielbare Nettokaltmiete. Diese entspricht der jährlichen Gesamtmiete ohne sämtliche auf den Mieter zusätzlich zur Grundmiete umlagefähigen Bewirtschaftungskosten.

<sup>1</sup> Es handelt sich um eine reine Schätzung, um die Wertminderung bezogen auf den Kaufpreis zu ermitteln. Den Ansätzen liegt keine Kostenermittlung zu Grunde. Es ist vor einer vermögenswirksamen Disposition dringend zu empfehlen, eine Kostenermittlung unter der Prämisse der individuellen Vorstellungen erstellen zu lassen. Aus diesem Grund kann der Verkehrswert je nach geplanten Maßnahmen höher oder niedriger ausfallen.

Die marktüblich erzielbare Miete wurde auf der Grundlage von verfügbaren Mietangaben für mit dem Bewertungsgrundstück vergleichbar genutzte Grundstücke aus anderen Mietpreisveröffentlichungen als mittelfristiger Durchschnittswert abgeleitet und angesetzt. Dabei werden wesentliche Qualitätsunterschiede des Bewertungsobjektes hinsichtlich der mietwertbeeinflussenden Eigenschaften durch entsprechende Anpassungen berücksichtigt.

### Bewirtschaftungskosten

Die vom Vermieter zu tragenden Bewirtschaftungskostenanteile werden auf der Basis von Marktanalysen vergleichbar genutzter Grundstücke (insgesamt als prozentualer Anteil am Rohertrag, oder auch auf €/m<sup>2</sup> Wohn- oder Nutzfläche bezogen oder als Absolutbetrag je Nutzungseinheit bzw. Bewirtschaftungskostenanteil) bestimmt.

Dieser Wertermittlung werden u. a. die in [1], Kapitel 3.05 veröffentlichten durchschnittlichen Bewirtschaftungskosten zugrunde gelegt. Dabei wurde darauf geachtet, dass dasselbe Bestimmungsmodell verwendet wurde, das auch der Ableitung der Liegenschaftszinssätze zugrunde liegt.

### Bewirtschaftungskosten (BWK)

<b>BWK-Anteil</b>			
<b>Verwaltungskosten</b>			
Wohnen	Wohnungen (Whg.)	1 Whg. × 359,00 €	359,00 €
<b>Instandhaltungskosten</b>			
Wohnen	Wohnungen (Whg.)	215 m <sup>2</sup> × 14,00 €/m <sup>2</sup>	3.010,00 €
<b>Mietausfallwagnis</b>			
Wohnen	2,0 % vom Rohertrag		264,00 €
<b>Summe</b>			<b>3.633,00 €</b>

### Liegenschaftszinssatz

Der für das Bewertungsobjekt angesetzte Liegenschaftszinssatz wurde auf der Grundlage

- der verfügbaren Angaben des Oberen und örtlich zuständigen Gutachterausschusses sowie vergleichbarer Gutachterausschüsse,
- des in [1], Kapitel 3.04 veröffentlichten Gesamtsystems der bundesdurchschnittlichen Liegenschaftszinssätze als Referenz- und Ergänzungssystem, in dem die Liegenschaftszinssätze gegliedert nach Objektart, Restnutzungsdauer des Gebäudes sowie Objektgröße (d. h. des Gesamtgrundstückswerts) angegeben sind, sowie
- eigener Marktbeobachtungen des Sachverständigen, insbesondere zu der regionalen Anpassung der v. g. bundesdurchschnittlichen Liegenschaftszinssätze

bestimmt.

### Gesamtnutzungsdauer

Die Gesamtnutzungsdauer (GND) ergibt sich aus der Art der baulichen Anlage und dem den Wertermittlungsdaten zugrunde liegenden Modell. Dabei wurde darauf geachtet, dass dasselbe Bestimmungsmodell verwendet wurde, das auch der Ableitung der Liegenschaftszinssätze zugrunde liegt.

Die GND ist aus [1], Kapitel 3.01.1 entnommen.

## Restnutzungsdauer

Als Restnutzungsdauer ist in erster Näherung die Differenz aus 'üblicher Gesamtnutzungsdauer' abzüglich 'tatsächlichem Lebensalter am Wertermittlungsstichtag' zugrunde gelegt. Diese wird allerdings dann verlängert (d. h. das Gebäude fiktiv verjüngt), wenn beim Bewertungsobjekt wesentliche Modernisierungsmaßnahmen durchgeführt wurden oder in den Wertermittlungsansätzen unmittelbar erforderliche Arbeiten zur Beseitigung des Unterhaltungsstaus sowie zur Modernisierung in der Wertermittlung als bereits durchgeführt unterstellt werden.

Zur Bestimmung der Restnutzungsdauer, insbesondere unter Berücksichtigung von durchgeführten oder zeitnah durchzuführenden wesentlichen Modernisierungsmaßnahmen, wird das in [1], Kapitel 3.02.4 beschriebene Modell angewendet.

## Differenzierte Ermittlung der Restnutzungsdauer

Das (gemitteltes Baujahr) ca. 1983 errichtete Gebäude wurde nicht (wesentlich) modernisiert.

Für eine nachhaltige wirtschaftliche Nutzbarkeit sind Modernisierungen erforderlich, die im Wertermittlungsansatz als bereits durchgeführt unterstellt werden.

Zur Ermittlung der modifizierten Restnutzungsdauer werden die wesentlichen Modernisierungen zunächst in ein Punktraster (Punktrastermethode nach „Anlage 2 ImmoWertV“) eingeordnet.

Hieraus ergeben sich 6 Modernisierungspunkte (von max. 20 Punkten). Diese wurden wie folgt ermittelt:

Modernisierungsmaßnahmen (vorrangig in den letzten 15 Jahren)	Maximale Punkte	Tatsächliche Punkte
		<u>Unterstellte</u> Maßnahmen
Dacherneuerung inklusive Verbesserung der Wärmedämmung	4	0,0
Modernisierung der Fenster und Außentüren	2	1,0
Modernisierung der Leitungssysteme (Strom, Gas, Wasser, Abwasser)	2	0,0
Modernisierung der Heizungsanlage	2	2,0
Wärmedämmung der Außenwände	4	2,0
Modernisierung von Bädern	2	0,5
Modernisierung des Innenausbaus, z.B. Decken, Fußböden, Treppen	2	0,5
wesentliche Verbesserung der Grundrissgestaltung	2	0,0
<b>Summe</b>		<b>6,0</b>

Ausgehend von den 6 Modernisierungspunkten ist dem Gebäude der Modernisierungsgrad „mittlerer Modernisierungsgrad“ zuzuordnen.

In Abhängigkeit von:

- der üblichen Gesamtnutzungsdauer (70 Jahre) und
- dem („vorläufigen rechnerischen“) Gebäudealter (2025 – 1983 = 42 Jahre) ergibt sich eine (vorläufige rechnerische) Restnutzungsdauer von (70 Jahre – 42 Jahre =) 28 Jahren
- und aufgrund des Modernisierungsgrads "mittlerer Modernisierungsgrad" ergibt sich für das Gebäude gemäß der Punktrastermethode "Anlage 2 ImmoWertV" eine (modifizierte) Restnutzungsdauer von 33 Jahren und somit ein fiktives Baujahr von 1988.

### Besondere objektspezifische Grundstücksmerkmale

Hier werden die wertmäßigen Auswirkungen der nicht in den Wertermittlungsansätzen des Ertragswertverfahrens bereits berücksichtigten Besonderheiten des Objekts insoweit korrigierend berücksichtigt, wie sie offensichtlich waren oder vom Auftraggeber, Eigentümer etc. mitgeteilt worden sind.

### Besondere objektspezifische Grundstücksmerkmale das gemeinschaftliche Eigentum betreffend

besondere objektspezifische Grundstücksmerkmale		anteilige Wertbeeinflussung insg. <sup>2</sup>
Modernisierungsbesonderheiten		-29.095,00 €
• Fassade überarbeitungsbedürftig	-25.000,00 €	
• Heizung veraltet	-30.000,00 €	

### Besondere objektspezifische Grundstücksmerkmale das Sondereigentum betreffend

besondere objektspezifische Grundstücksmerkmale		Wertbeeinflussung insg. <sup>2</sup>
Unterhaltungsbesonderheiten		-35.000,00 €
• Sanitär und Innenausbau teilweise modernisierungsbedürftig	-25.000,00 €	
• ältere Fenster (Rückstellung)	-15.000,00 €	
• Sondernutzungsrecht Stellplatz	5.000,00 €	

<sup>2</sup> Es wird an dieser Stelle ausdrücklich noch einmal darauf hingewiesen, dass die Wertbeeinflussungen durch den Modernisierungsaufwand nicht auf differenzierten Kostenschätzungen einer Bauzustandsanalyse beruhen, sondern anhand von Erfahrungswerten geschätzt werden. D.h., die Maßnahmen werden in dem Umfang und in der Höhe berücksichtigt, wie sie ein potenzieller durchschnittlicher Käufer bei seiner Kaufentscheidung einschätzt und in den Kaufpreisverhandlungen üblicherweise durchsetzen kann. Die im Zuge der späteren Modernisierung durch den Erwerber tatsächlich entstehenden Kosten können hiervon abweichen (z.B. aufgrund abweichender Ausführung).

## 4.4 Sachwertermittlung

### Das Sachwertmodell der Immobilienwertermittlungsverordnung

Das Modell der Verkehrswertermittlung im Sachwertverfahren ist in den §§ 35 – 39 ImmoWertV beschrieben.

Der Sachwert wird demnach aus der Summe des Bodenwerts, den vorläufigen Sachwerten der auf dem Grundstück vorhandenen baulichen Anlagen (wie Gebäude und bauliche Außenanlagen) sowie der sonstigen (nicht baulichen) Anlagen (vgl. § 35 Abs. 2 ImmoWertV) und ggf. den Auswirkungen der zum Wertermittlungsstichtag vorhandenen besonderen objektspezifischen Grundstücksmerkmale abgeleitet.

Der Bodenwert ist getrennt vom Sachwert der baulichen und sonstigen Anlagen gemäß § 40 Abs. 1 ImmoWertV i.d.R. im Vergleichswertverfahren nach den §§ 24 – 26 ImmoWertV grundsätzlich so zu ermitteln, wie er sich ergeben würde, wenn das Grundstück unbebaut wäre.

Der vorläufige Sachwert der baulichen Anlagen (inkl. besonderer Bauteile, besonderer (Betriebs)Einrichtungen und sonstiger Vorrichtungen) ist auf der Grundlage durchschnittlicher Herstellungskosten unter Berücksichtigung der jeweils individuellen Merkmale, wie z.B. Objektart, Gebäudestandard und Restnutzungsdauer (Alterswertminderung) abzuleiten.

Der vorläufige Sachwert der Außenanlagen wird, sofern dieser nicht bereits anderweitig miterfasst worden ist, entsprechend der Vorgehensweise für die Gebäude i.d.R. auf der Grundlage von durchschnittlichen Herstellungskosten, Erfahrungssätzen oder hilfsweise durch sachverständige Schätzung (vgl. § 37 ImmoWertV) ermittelt.

Die Summe aus Bodenwert, vorläufigem Sachwert der baulichen Anlagen und vorläufigem Sachwert der baulichen Außenanlagen und sonstigen Anlagen ergibt den vorläufigen Sachwert des Grundstücks.

Der so rechnerisch ermittelte vorläufige Sachwert ist anschließend hinsichtlich seiner Realisierbarkeit auf dem örtlichen Grundstücksmarkt zu beurteilen. Zur Berücksichtigung der Marktlage (allgemeine Wertverhältnisse) ist i.d.R. eine Marktanpassung mittels Sachwertfaktor erforderlich. Diese sind durch Nachbewertungen, d.h. aus den Verhältnissen von realisierten Vergleichskaufpreisen und für diese Vergleichsobjekte berechnete vorläufige Sachwerte (= Substanzwerte) zu ermitteln. Die „Marktanpassung“ des vorläufigen Sachwerts an die Lage auf dem örtlichen Grundstücksmarkt führt im Ergebnis erst zum marktangepassten vorläufigen Sachwert des Grundstücks und stellt damit den „wichtigsten Rechenschritt“ innerhalb der Sachwertermittlung dar.

Das Sachwertverfahren ist insbesondere durch die Verwendung des Sachwertfaktors ein Preisvergleich, bei dem vorrangig der Zeitwert der Substanz (Boden + Gebäude + Außenanlagen + sonstige Anlagen) den Vergleichsmaßstab bildet.

Der Sachwert ergibt sich aus dem marktangepassten vorläufigen Sachwert nach Berücksichtigung ggf. vorhandener besonderer objektspezifischer Grundstücksmerkmale (vgl. § 35 Abs. 4 ImmoWertV).

#### 4.4.1 Erläuterungen der bei der Sachwertberechnung verwendeten Begriffe

##### Herstellungskosten (§ 36 Abs. 2 ImmoWertV)

Die durchschnittlichen Herstellungskosten der baulichen Anlagen werden durch Multiplikation der Gebäudefläche (m<sup>2</sup>) des **(Norm)Gebäudes** mit **Normalherstellungskosten** (NHK) für vergleichbare Gebäude ermittelt. Den so ermittelten durchschnittlichen Herstellungskosten sind noch die Werte **von besonders zu veranschlagenden Bauteilen** und **besonderen (Betriebs) Einrichtungen** hinzuzurechnen.

##### Normalherstellungskosten

Die Normalherstellungskosten (NHK) basieren auf Auswertungen von reinen Baukosten für Gebäude mit annähernd gleichem Ausbau- und Gebäudestandard ('Normobjekt'). Sie werden für die Wertermittlung auf ein einheitliches Index-Basisjahr zurückgerechnet. Die Normalherstellungskosten besitzen überwiegend die Dimension „€/m<sup>2</sup> Brutto-Grundfläche“ oder „€/m<sup>2</sup> Wohnfläche“ des Gebäudes und verstehen sich inkl. Mehrwertsteuer.

##### Baunebenkosten (Anlage 4 Nr. I.1. Abs. 3 ImmoWertV)

Die Normalherstellungskosten umfassen u. a. auch die Baunebenkosten (BNK), welche als „Kosten für Planung, Baudurchführung, behördliche Prüfung und Genehmigungen“ definiert sind.

Die Baunebenkosten sind daher in den hier angesetzten durchschnittlichen Herstellungskosten bereits enthalten.

##### Baukostenregionalfaktor

Der Regionalfaktor (Baukostenregionalfaktor) beschreibt im Allgemeinen das Verhältnis der durchschnittlichen örtlichen zu den bundesdurchschnittlichen Baukosten. Durch ihn sollen die durchschnittlichen Herstellungskosten an das örtliche Baukostenniveau angepasst werden. Gemäß § 36 Abs. 3 ImmoWertV ist der Regionalfaktor ein bei der Ermittlung des Sachwertfaktors festgelegter Modellparameter.

##### Gesamtnutzungsdauer

Die Gesamtnutzungsdauer (GND) bezeichnet die Anzahl der Jahre, in denen eine bauliche Anlage bei ordnungsgemäßer Bewirtschaftung vom Baujahr an gerechnet üblicherweise wirtschaftlich genutzt werden kann. Sie ergibt sich aus der Art der baulichen Anlage und dem den Wertermittlungsdaten zugrunde liegenden Modell.

##### Restnutzungsdauer (§ 4 i.V.m. § 12 Abs. 5 ImmoWertV)

Die Restnutzungsdauer bezeichnet die Anzahl der Jahre, in denen eine bauliche Anlage bei ordnungsgemäßer Bewirtschaftung voraussichtlich noch wirtschaftlich genutzt werden kann. Als Restnutzungsdauer ist in erster Näherung die Differenz aus 'üblicher Gesamtnutzungsdauer' abzüglich 'tatsächlichem Lebensalter am Wertermittlungsstichtag' zugrunde gelegt. Diese wird allerdings dann verlängert (d. h. das Gebäude fiktiv verjüngt), wenn beim Bewertungsobjekt wesentliche Modernisierungsmaßnahmen durchgeführt wurden oder in den Wertermittlungsansätzen unmittelbar erforderliche Arbeiten zur Beseitigung des Unterhaltungsstaus sowie zur Modernisierung in der Wertermittlung als bereits durchgeführt unterstellt werden.

### **Alterswertminderung (§ 38 ImmoWertV)**

Die Wertminderung der Gebäude wegen Alters (Alterswertminderung) wird i. d. R. nach dem linearen Abschreibungsmodell auf der Basis der ermittelten **Restnutzungsdauer** (RND) des Gebäudes und der jeweils modellhaft anzusetzenden **Gesamtnutzungsdauer** (GND) vergleichbarer Gebäude ermittelt.

### **Zuschlag für nicht erfasste werthaltige einzelne Bauteile**

Von den Normalherstellungskosten nicht erfasste werthaltige einzelne Bauteile, wie beispielsweise besondere Bauteile, besondere (Betriebs-)Einrichtungen und sonstige Besonderheiten (u.a. Ausbauzuschlag) können durch marktübliche Zuschläge bei den durchschnittlichen Herstellungskosten berücksichtigt werden.

### **Außenanlagen**

Dies sind außerhalb der Gebäude befindliche mit dem Grundstück fest verbundene bauliche Anlagen (insbesondere Ver- und Entsorgungsanlagen von der Gebäudeaußenwand bis zur Grundstücksgrenze, Einfriedungen, Wegebefestigungen) und nicht bauliche Anlagen (insbesondere Gartenanlagen).

### **Sachwertfaktor (§ 21 Abs. 3 ImmoWertV)**

Das herstellungskostenorientierte Rechenergebnis „vorläufiger Sachwert“ ist in aller Regel nicht mit hierfür gezahlten Marktpreisen identisch. Deshalb muss das Rechenergebnis „vorläufiger Sachwert“ (= Substanzwert des Grundstücks) an den Markt, d. h. an die für vergleichbare Grundstücke realisierten Kaufpreise angepasst werden. Das erfolgt mittels des sog. objektspezifisch angepassten Sachwertfaktors.

Der Sachwertfaktor ist das durchschnittliche Verhältnis aus Kaufpreisen und den ihnen entsprechenden, nach den Vorschriften der ImmoWertV ermittelten „vorläufigen Sachwerte“ (= Substanzwerte). Er wird vorrangig gegliedert nach der Objektart (er ist z.B. für Einfamilienhausgrundstücke anders als für Geschäftsgrundstücke), der Region (er ist z.B. in wirtschaftsstarke Regionen mit hohem Bodenwertniveau höher als in wirtschaftsschwachen Regionen) und der Objektgröße.

Durch die sachrichtige Anwendung des aus Kaufpreisen für vergleichbare Objekte abgeleiteten Sachwertfaktors ist das Sachwertverfahren ein echtes Vergleichspreisverfahren.

### **Marktübliche Zu- oder Abschläge (§ § 7 Abs. 2 ImmoWertV)**

Lassen sich die allgemeinen Wertverhältnisse bei Verwendung der Sachwertfaktoren auch durch eine Anpassung mittels Indexreihen oder in anderer geeigneter Weise nicht ausreichend berücksichtigen, ist zur Ermittlung des marktangepassten vorläufigen Sachwerts eine zusätzliche Marktanpassung durch marktübliche Zu- oder Abschläge erforderlich.

### **Besondere objektspezifische Grundstücksmerkmale (§ 8 Abs. 3 ImmoWertV)**

Unter den besonderen objektspezifischen Grundstücksmerkmalen versteht man alle vom üblichen Zustand vergleichbarer Objekte abweichenden individuellen Eigenschaften des Bewertungsobjekts (z. B. Abweichungen vom normalen baulichen Zustand, eine wirtschaftliche Überalterung, insbesondere Baumängel und Bauschäden (siehe nachfolgende Erläuterungen), grundstücksbezogene Rechte und Belastungen oder Abweichungen von den marktüblich erzielbaren Erträgen).

### **Baumängel und Bauschäden (§ 8 Abs. 3 ImmoWertV)**

siehe Erläuterungen in der Ertragswertermittlung

## 4.4.2 Sachwertberechnung

<b>Gebäudebezeichnung</b>		Mehrfamilienhaus
<b>Normalherstellungskosten (Basisjahr 2010)</b>	=	810,00 €/m <sup>2</sup> BGF
<b>Berechnungsbasis</b>		
• Brutto-Grundfläche (BGF)	x	355 m <sup>2</sup>
<b>durchschnittliche Herstellungskosten der baulichen Anlagen im Basisjahr 2010</b>	=	287.550,00 €
<b>Baupreisindex (BPI) 21.10.2025 (2010 = 100)</b>	x	189,6/100
<b>durchschnittliche Herstellungskosten der baulichen Anlagen am Stichtag</b>	=	545.194,80 €
<b>Regionalfaktor</b>	x	1,00
<b>regionalisierte Herstellungskosten der baulichen Anlagen am Stichtag</b>	=	545.194,80 €
<b>Alterswertminderung</b>		
• Modell		linear
• Gesamtnutzungsdauer (GND)		70 Jahre
• Restnutzungsdauer (RND)		33 Jahre
• prozentual		52,86 %
• Faktor	x	0,4714
<b>vorläufiger Sachwert der baulichen Anlagen</b>	=	257.004,83 €

<b>vorläufiger anteiliger Sachwert der baulichen Anlagen (ohne Außenanlagen) des Wohnungseigentums insgesamt</b>		<b>257.004,83 €</b>
<b>vorläufiger anteiliger Sachwert der baulichen Außenanlagen und sonstigen Anlagen</b>	+	<b>10.280,19 €</b>
<b>vorläufiger anteiliger Sachwert der baulichen Anlagen</b>	=	<b>267.285,02 €</b>
<b>beitragsfreier anteiliger Bodenwert (vgl. Bodenwertermittlung)</b>	+	<b>65.600,00 €</b>
<b>vorläufiger anteiliger Sachwert</b>	=	<b>332.885,02 €</b>
<b>Sachwertfaktor (Marktanpassung)</b>	x	<b>0,85</b>
<b>marktangepasster vorläufiger anteiliger Sachwert des Wohnungseigentums</b>	=	<b>282.952,27 €</b>
<b>besondere objektspezifische Grundstücksmerkmale</b>	-	<b>64.095,00 €<sup>3</sup></b>
<b>(marktangepasster) Sachwert des Wohnungseigentums</b>	=	<b>218.857,27 €</b>
	rd.	<b>219.000,00 €</b>

<sup>3</sup> Es handelt sich um eine reine Schätzung, um die Wertminderung bezogen auf den Kaufpreis zu ermitteln. Den Ansätzen liegt keine Kostenermittlung zu Grunde. Es ist vor einer vermögenswirksamen Disposition dringend zu empfehlen, eine Kostenermittlung unter der Prämisse der individuellen Vorstellungen erstellen zu lassen. Aus diesem Grund kann der Verkehrswert je nach geplanten Maßnahmen höher oder niedriger ausfallen.

#### 4.4.3 Erläuterung zur Sachwertberechnung

##### Berechnungsbasis

Die Berechnung der Gebäudeflächen [Brutto-Grundflächen (BGF) oder Wohnflächen (WF)] wurde von mir durchgeführt.

##### Herstellungskosten

Die Normalherstellungskosten (NHK) werden nach den Ausführungen in der Wertermittlungsliteratur und den Erfahrungen des Sachverständigen auf der Basis der Preisverhältnisse im Basisjahr angesetzt. Der Ansatz der NHK ist aus [1], Kapitel 3.01.1 entnommen.

##### Ermittlung der Normalherstellungskosten bezogen auf das Basisjahr 2010 (NHK 2010) Ermittlung des Gebäudestandards:

Bauteil	Wägungsanteil [%]	Standardstufen	
		2	3
Außenwände	23,0 %	0,5	0,5
Dach	15,0 %	0,5	0,5
Fenster und Außentüren	11,0 %		1,0
Innenwände und -türen	11,0 %		1,0
Deckenkonstruktion und Treppen	11,0 %		1,0
Fußböden	5,0 %		1,0
Sanitäreinrichtungen	9,0 %		1,0
Heizung	9,0 %		1,0
sonstige technische Ausstattung	6,0 %		1,0
insgesamt	100,0 %	19,0 %	81,0 %

##### Beschreibung der ausgewählten Standardstufen

Außenwände	
Standardstufe 2	ein-/zweischaliges Mauerwerk, z.B. Gitterziegel oder Hohlblocksteine; verputzt und gestrichen oder Holzverkleidung; nicht zeitgemäßer Wärmeschutz (vor ca. 1995)
Standardstufe 3	ein-/zweischaliges Mauerwerk, z.B. aus Leichtziegeln, Kalksandsteinen, Gasbetonsteinen; Edelputz; Wärmedämmverbundsystem oder Wärmedämmputz (nach ca. 1995)
Dach	
Standardstufe 2	einfache Betondachsteine oder Tondachziegel, Bitumenschindeln; nicht zeitgemäße Dachdämmung (vor ca. 1995)
Standardstufe 3	Faserzement-Schindeln, beschichtete Betondachsteine und Tondachziegel, Folienabdichtung; Rinnen und Fallrohre aus Zinkblech; Dachdämmung (nach ca. 1995)
Fenster und Außentüren	
Standardstufe 3	Zweifachverglasung (nach ca. 1995), Rollläden (manuell); Haustür mit zeitgemäßem Wärmeschutz (nach ca. 1995)

<b>Beschreibung der ausgewählten Standardstufen</b>	
Innenwände und -türen	
Standardstufe 3	nicht tragende Innenwände in massiver Ausführung bzw. mit Dämmmaterial gefüllte Ständerkonstruktionen; schwere Türen, Holzzargen
Deckenkonstruktion und Treppen	
Standardstufe 3	Beton- und Holzbalkendecken mit Tritt- und Luftschallschutz (z.B. schwimmender Estrich); geradläufige Treppen aus Stahlbeton oder Stahl, Harfentreppe, Trittschallschutz
Fußböden	
Standardstufe 3	Linoleum-, Teppich-, Laminat- und PVC-Böden besserer Art und Ausführung, Fliesen, Kunststeinplatten
Sanitäreinrichtungen	
Standardstufe 3	1 Bad mit WC, Dusche und Badewanne, Gäste-WC; Wand- und Bodenfliesen, raumhoch gefliest
Heizung	
Standardstufe 3	elektronisch gesteuerte Fern- oder Zentralheizung, Niedertemperatur- oder Brennwertkessel
sonstige technische Ausstattung	
Standardstufe 3	zeitgemäße Anzahl an Steckdosen und Lichtauslässen, Zählerschrank (ab ca. 1985) mit Unterverteilung und Kippsicherungen

<b>Bestimmung der standardbezogenen NHK 2010</b>	
Nutzungsgruppe:	Ein- und Zweifamilienhäuser
Anbauweise:	freistehend
Gebäudetyp:	EG, OG, nicht unterkellert, nicht ausgebautes DG

<b>Berücksichtigung der Eigenschaften des zu bewertenden Gebäudes</b>			
Standardstufe	tabellierte NHK 2010	relativer Gebäudestandardanteil	relativer NHK 2010-Anteil
	[€/m <sup>2</sup> BGF]	[%]	[€/m <sup>2</sup> BGF]
2	690,00	19,0	131,10
3	790,00	81,0	639,90
gewogene, standardbezogene NHK 2010 =			771,00
gewogener Standard = 2,8			

Die Ermittlung des gewogenen Standards erfolgt durch Interpolation des gewogenen NHK-Werts zwischen die tabellierten NHK.

<b>Berücksichtigung der erforderlichen Korrektur- und Anpassungsfaktoren</b>		
gewogene, standardbezogene NHK 2010		771,00 €/m <sup>2</sup> BGF
Korrektur- und Anpassungsfaktoren gemäß Anlage 4 zu § 12 Abs. 5 Satz 3 ImmoWertV 21		
• Zweifamilienhaus	×	1,050
<b>NHK 2010 für das Bewertungsgebäude</b>	=	809,55 €/m <sup>2</sup> BGF
	<b>rd.</b>	<b>810,00 €/m<sup>2</sup> BGF</b>

### Baupreisindex

Bei den angesetzten Normalherstellungskosten (NHK 2010) handelt es sich um durchschnittliche Herstellungskosten für das (Basis-)Jahr 2010. Um die von diesem Zeitpunkt bis zum Wertermittlungsstichtag veränderten Baupreisverhältnisse zu berücksichtigen, wird der vom Statistischen Bundesamt zum Wertermittlungsstichtag zuletzt veröffentlichte und für die jeweilige Art der baulichen Anlage zutreffende Baupreisindex verwendet. Da sich der vom Statistischen Bundesamt veröffentlichte Baupreisindex nicht auf das Basisjahr der NHK 2010 bezieht, ist dieser auf das Basisjahr 2010=100 umzurechnen. Sowohl die vom Statistischen Bundesamt veröffentlichten als auch die auf die für Wertermittlungszwecke notwendigen weiteren Basisjahre umgerechneten Baupreisindizes sind auch in [1], Kapitel 4.04.1 abgedruckt.

### Baukostenregionalfaktor

Der Regionalfaktor (Baukostenregionalfaktor) ist eine Modellgröße im Sachwertverfahren. Aufgrund der Modellkonformität (vgl. § 10 Abs. 1 ImmoWertV) wird bei der Sachwertberechnung der Regionalfaktor angesetzt, der auch bei der Ermittlung des Sachwertfaktors zugrunde lag.

### Baunebenkosten

Die Baunebenkosten (BNK) enthalten insbesondere Kosten für Planung, Baudurchführung, behördliche Prüfungen und Genehmigungen. Sie sind in den angesetzten NHK 2010 bereits enthalten.

### Außenanlagen

Die wesentlich wertbeeinflussenden Außenanlagen wurden im Ortstermin getrennt erfasst und einzeln pauschal in ihrem vorläufigen Sachwert geschätzt. Grundlage sind die in [1], Kapitel 3.01.5 angegebenen Erfahrungswerte für durchschnittliche Herstellungskosten. Die Außenanlagen können auch hilfsweise sachverständig geschätzt werden. Bei älteren und/oder schadhafte Außenanlagen erfolgt die Sachwertschätzung unter Berücksichtigung diesbezüglicher Abschläge.

Außenanlagen	vorläufiger <u>anteiliger</u> Sachwert (inkl. BNK)
prozentuale Schätzung: 4,00 % der vorläufigen Gebäudesachwerte insg. (257.004,83 €)	10.280,19 €

### Gesamtnutzungsdauer

Die übliche wirtschaftliche Nutzungsdauer = Gesamtnutzungsdauer (GND) ergibt sich aus der für die Bestimmung der NHK gewählten Gebäudeart sowie dem Gebäudeausstattungsstandard. Sie ist deshalb wertermittlungstechnisch dem Gebäudetyp zuzuordnen und ebenfalls aus [1], Kapitel 3.02.5 entnommen.

### **Restnutzungsdauer**

Als Restnutzungsdauer ist in erster Näherung die Differenz aus 'üblicher Gesamtnutzungsdauer' abzüglich 'tatsächlichem Lebensalter am Wertermittlungsstichtag' zugrunde gelegt. Diese wird allerdings dann verlängert (d. h. das Gebäude fiktiv verjüngt), wenn beim Bewertungsobjekt wesentliche Modernisierungsmaßnahmen durchgeführt wurden oder in den Wertermittlungsansätzen unmittelbar erforderliche Arbeiten zur Beseitigung des Instandhaltungsstaus sowie zur Modernisierung in der Wertermittlung als bereits durchgeführt unterstellt werden.

Zur Bestimmung der Restnutzungsdauer, insbesondere unter Berücksichtigung von durchgeführten oder zeitnah durchzuführenden wesentlichen Modernisierungsmaßnahmen, wird das in [1], Kapitel 3.02.4 beschriebene Modell angewendet.

Vgl. diesbezüglich die differenzierte RND-Ableitung in der Ertragswertermittlung.

### **Alterswertminderung**

Die Alterswertminderung der Gebäude wird unter Berücksichtigung der Gesamtnutzungsdauer und der Restnutzungsdauer der baulichen Anlagen ermittelt. Dabei ist das den Wertermittlungsdaten zugrundeliegende Alterswertminderungsmodell anzuwenden.

### **Sachwertfaktor**

Der angesetzte objektartspezifische Sachwertfaktor  $k$  wird auf der Grundlage

- der verfügbaren Angaben des Oberen Gutachterausschusses bzw. der Zentralen Geschäftsstelle,
- des in [1], Kapitel 3.03 veröffentlichten Gesamt- und Referenzsystems der bundesdurchschnittlichen Sachwertfaktoren, in dem die Sachwertfaktoren insbesondere gegliedert nach Objektart, Wirtschaftskraft der Region, Bodenwertniveau und Objektgröße (d.h. Gesamtgrundstückswert) angegeben sind, sowie
- eigener Marktbeobachtungen des Sachverständigen, insbesondere zu der regionalen Anpassung der v.g. bundesdurchschnittlichen Sachwertfaktoren

bestimmt.

## 4.5 Verkehrswertableitung aus den Verfahrensergebnissen

### 4.5.1 Bewertungstheoretische Vorbemerkungen

Der Abschnitt „*Verfahrenswahl mit Begründung*“ dieses Verkehrswertgutachtens enthält die Begründung für die Wahl der in diesem Gutachten zur Ermittlung des Verkehrswerts herangezogenen Wertermittlungsverfahren. Dort ist auch erläutert, dass sowohl das Vergleichswert-, das Ertragswert- als auch das Sachwertverfahren auf für vergleichbare Grundstücke gezahlten Kaufpreisen (Vergleichspreisen) basieren und deshalb Vergleichswertverfahren, d. h. verfahrensmäßige Umsetzungen von Preisvergleichen sind. Alle Verfahren führen deshalb gleichermaßen in die Nähe des Verkehrswerts.

Wie geeignet das jeweilige Verfahren zur Ermittlung des Verkehrswerts ist, hängt dabei entscheidend von zwei Faktoren ab:

- von der Art des zu bewertenden Objekts (übliche Nutzung; vorrangig rendite- oder substanzwertorientierte Preisbildung im gewöhnlichen Geschäftsverkehr) und
- von der Verfügbarkeit und Zuverlässigkeit der zur Erreichung einer hohen Marktkonformität des Verfahrensergebnisses erforderlichen Daten.

### 4.5.2 Zur Aussagefähigkeit der Verfahrensergebnisse

Die Kaufpreise von Wohnungs- bzw. Teileigentum werden aus den bei der Wahl der Wertermittlungsverfahren beschriebenen Gründen auf dem Grundstücksmarkt üblicherweise durch Preisvergleich gebildet.

Die Preisbildung im gewöhnlichen Geschäftsverkehr orientiert sich deshalb vorrangig an den in die Ertragswertermittlung einfließenden Faktoren. Der Verkehrswert wird deshalb vorrangig aus dem ermittelten Ertragswert abgeleitet.

Grundsätzlich sind bei jeder Immobilieninvestition auch die Aspekte des Sachwertverfahrens (Nachhaltigkeit des Substanzwerts) von Interesse. Zudem stehen die für eine marktkonforme Sachwertermittlung (Sachwertfaktor, Bodenwert und Normalherstellungskosten) erforderlichen Daten zur Verfügung. Das Sachwertverfahren wurde deshalb stützend bzw. zur Ergebniskontrolle angewendet.

### 4.5.3 Zusammenstellung der Verfahrensergebnisse

Der **Ertragswert** wurde mit **rd. 199.000,00 €**,  
und der **Sachwert** mit **rd. 219.000,00 €** ermittelt.

#### 4.5.4 Gewichtung der Verfahrensergebnisse

Da mehrere Wertermittlungsverfahren herangezogen wurden, ist der Verkehrswert aus den Ergebnissen dieser Verfahren unter Würdigung (d. h. Gewichtung) deren Aussagefähigkeit abzuleiten (vgl. § 6 Abs. 4 ImmoWertV 21).

Die Aussagefähigkeit (das Gewicht) des jeweiligen Verfahrensergebnisses wird dabei wesentlich von den für die zu bewertende Objektart **im gewöhnlichen Geschäftsverkehr bestehenden Preisbildungsmechanismen** und von der mit dem jeweiligen Wertermittlungsverfahren **erreichbaren Ergebniszuverlässigkeit** bestimmt.

Bei dem Bewertungsgrundstück handelt es sich um ein Rendite- und Eigennutzungsobjekt. Bezüglich der zu bewertenden **Objektart** wird deshalb dem Sachwert das Gewicht 1,00 (c) und dem Ertragswert das Gewicht 1,00 (a) beigemessen.

Die zur marktkonformen Wertermittlung **erforderlichen Daten** standen für das Sachwertverfahren in sehr guter Qualität (genauer Bodenwert, örtlicher Sachwertfaktor) und für das Ertragswertverfahren in sehr guter Qualität (ausreichend gute Vergleichsmieten, örtlicher Liegenschaftszinssatz) zur Verfügung.

Bezüglich der erreichten Marktkonformität der Verfahrensergebnisse wird deshalb dem Sachwertverfahren das Gewicht 1,00 (d) und dem Ertragswertverfahren das Gewicht 1,00 (b) beigemessen.

Insgesamt erhalten somit

das <b>Ertragswertverfahren</b> das <b>Gewicht</b>	1,00 (a)	×	1,00 (b)	=	<b>1,000</b> und
das <b>Sachwertverfahren</b> das <b>Gewicht</b>	1,00 (c)	×	1,00 (d)	=	<b>1,000</b> .

Das **gewogene Mittel** aus den im Vorabschnitt zusammengestellten Verfahrensergebnissen beträgt:  $[219.000,00 \text{ €} \times 1,000 + 199.000,00 \text{ €} \times 1,000] \div 2,000 = \underline{\underline{\text{rd. 205.000,00 €}}}$ .

#### 4.6 Verkehrswert

Der Verkehrswert einer Immobilie kann nicht exakt mathematisch errechnet werden, letztendlich handelt es sich um eine Schätzung. Diese Feststellung trifft bei Objekten, die nicht in allen wertrelevanten Bereichen dem Standard entsprechen oder über dem Standard liegen, in erhöhtem Maße zu. Auch ist jeweils die bauliche Beschaffenheit zu berücksichtigen.

Wertveränderungen, die nach dem Wertermittlungstichtag eingetreten sind, bleiben unberücksichtigt

**Der Verkehrswert für den 529/1.000 Miteigentumsanteil an dem gemeinschaftlichen Eigentum des mit einem Mehrfamilienhaus bebauten Grundstücks in 35447 Reiskirchen-Ettingshausen, Am Biengarten 3, verbunden mit dem Sonder Eigentum an den Räumen im Unter-, Erd- und Dachgeschoss, im Aufteilungsplan mit Nr. 2 bezeichnet**

Wohnungsgrundbuch	Blatt	lfd. Nr.
Ettingshausen	1816	1
Gemarkung	Flur	Flurstück
Ettingshausen	2	380/1

wird zum Wertermittlungstichtag 21.10.2025 mit rd.

**205.000,00 €**

in Worten: zweihundertfünftausend Euro

geschätzt.

#### Hinweise zum Urheberrecht und zur Haftung

Der Auftragnehmer haftet für die Richtigkeit des ermittelten Verkehrswerts. Die sonstigen Beschreibungen und Ergebnisse unterliegen nicht der Haftung. Der Auftragnehmer haftet unbeschränkt, sofern der Auftraggeber oder (im Falle einer vereinbarten Drittverwendung) ein Dritter Schadenersatzansprüche geltend macht, die auf Vorsatz oder grobe Fahrlässigkeit, einschließlich von Vorsatz oder grober Fahrlässigkeit der Vertreter oder Erfüllungsgehilfen des Auftragnehmers beruhen, in Fällen der Übernahme einer Beschaffenheitsgarantie, bei arglistigem Verschweigen von Mängeln, sowie in Fällen der schuldhaften Verletzung des Lebens, des Körpers oder der Gesundheit. In sonstigen Fällen der leichten Fahrlässigkeit haftet der Auftragnehmer nur, sofern eine Pflicht verletzt wird, deren Einhaltung für die Erreichung des Vertragszwecks von besonderer Bedeutung ist (Kardinalpflicht). In einem solchen Fall ist die Schadenersatzhaftung auf den vorhersehbaren und typischerweise eintretenden Schaden begrenzt. Die Haftung nach dem Produkthaftungsgesetz bleibt unberührt. Ausgeschlossen ist die persönliche Haftung des Erfüllungsgehilfen, gesetzlichen Vertreters und Betriebsangehörigen des Auftragnehmers für von ihnen durch leichte Fahrlässigkeit verursachte Schäden.

Die Haftung für die Vollständigkeit, Richtigkeit und Aktualität von Informationen und Daten, die von Dritten im Rahmen der Gutachtenbearbeitung bezogen oder übermittelt werden, ist auf die Höhe des für den Auftragnehmer möglichen Rückgriffs gegen den jeweiligen Dritten beschränkt.

Eine über das Vorstehende hinausgehende Haftung ist ausgeschlossen bzw. ist für jeden Einzelfall auf maximal 1.000.000,00 EUR begrenzt.

Außerdem wird darauf hingewiesen, dass die im Gutachten enthaltenen Karten (z.B. Straßenkarte, Stadtplan, Lageplan, Luftbild, u.ä.) und Daten urheberrechtlich geschützt sind. Sie dürfen nicht aus dem Gutachten separiert und/oder einer anderen Nutzung zugeführt werden. Falls das Gutachten im Internet veröffentlicht wird, wird zudem darauf hingewiesen, dass die Veröffentlichung nicht für kommerzielle Zwecke gestattet ist. Im Kontext von Zwangsversteigerungen darf das Gutachten bis maximal zum Ende des Zwangsversteigerungsverfahrens veröffentlicht werden, in anderen Fällen maximal für die Dauer von 6 Monaten.

Der Sachverständige bescheinigt durch seine Unterschrift zugleich, dass ihm keine Ablehnungsgründe entgegenstehen, aus denen jemand als Beweiszeuge oder Sachverständiger nicht zulässig ist oder seinen Aussagen keine volle Glaubwürdigkeit beigemessen werden kann.

Das Wertermittlungsobjekt wurde von mir besichtigt. Das Gutachten wurde unter meiner Leitung und Verantwortung erstellt. Ich versichere, dass ich das Gutachten unparteiisch, ohne Rücksicht auf ungewöhnliche oder persönliche Verhältnisse und ohne eigenes Interesse am Ergebnis nach bestem Wissen und Gewissen erstattet habe.

Runkel-Dehrn, 17.12.2025

---

Dipl.-Kfm. Steffen Löw

Urhaberschutz, alle Rechte vorbehalten. Das Gutachten ist nur für den Auftraggeber und den angegebenen Zweck bestimmt. **Ich weise ausdrücklich daraufhin, dass ich einer Weitergabe des Gutachtens an Dritte außerhalb dieses Verfahrens und zu anderen Zwecken als dem Grund der Beauftragung nicht zustimme.** Eine Vervielfältigung oder Verwertung durch Dritte ist nur mit schriftlicher Genehmigung gestattet.

## 5. Rechtsgrundlagen, verwendete Literatur und Software

### Rechtsgrundlagen der Verkehrswertermittlung

– in der zum Zeitpunkt der Gutachtenerstellung gültigen Fassung –

**BauGB:**

Baugesetzbuch

**ImmoWertV:**

Verordnung über die Grundsätze für die Ermittlung der Verkehrswerte von Immobilien und der für die Wertermittlung erforderlichen Daten (Immobilienwertermittlungsverordnung – ImmoWertV)

**BauNVO:**

Verordnung über die bauliche Nutzung der Grundstücke (Baunutzungsverordnung – BauNVO)

**BGB:**

Bürgerliches Gesetzbuch

**WEG:**

Gesetz über das Wohnungseigentum und das Dauerwohnrecht (Wohnungseigentumsgesetz – WEG)

**ZVG:**

Gesetz über die Zwangsversteigerung und die Zwangsverwaltung

**WoFIV:**

Verordnung zur Berechnung der Wohnfläche (Wohnflächenverordnung – WoFIV)

**WMR:**

Richtlinie zur wohnwertabhängigen Wohnflächenberechnung und Mietwertermittlung (Wohnflächen- und Mietwertrichtlinie – WMR)

**GEG:**

Gesetz zur Einsparung von Energie und zur Nutzung erneuerbarer Energien zur Wärme- und Kälteerzeugung in Gebäuden (Gebäudeenergiegesetz – GEG)

### Verwendete Wertermittlungsliteratur

- [1] **Sprengnetter (Hrsg.):** Immobilienbewertung – Marktdaten und Praxishilfen, Loseblattsammlung, Sprengnetter Immobilienbewertung, Bad Neuenahr-Ahrweiler 2024
- [2] **Sprengnetter (Hrsg.):** Immobilienbewertung – Lehrbuch und Kommentar, Loseblattsammlung, Sprengnetter Immobilienbewertung, Bad Neuenahr-Ahrweiler 2024
- [3] **Sprengnetter (Hrsg.):** Sprengnetter Books, Online-Wissensdatenbank zur Immobilienbewertung
- [4] **Sprengnetter / Kierig:** ImmoWertV. Das neue Wertermittlungsrecht – Kommentar zur Immobilienwertermittlungsverordnung, Sprengnetter Immobilienbewertung, Sinzig 2010
- [5] **Sprengnetter (Hrsg.):** Sachwertrichtlinie und NHK 2010 – Kommentar zu der neuen Wertermittlungsrichtlinie zum Sachwertverfahren, Sprengnetter Immobilienbewertung, Sinzig 2013
- [6] **Sprengnetter / Kierig / Drießen:** Das 1 x 1 der Immobilienbewertung, 3. Auflage, Sprengnetter Immobilienbewertung, Bad Neuenahr-Ahrweiler 2023

### Verwendete fachspezifische Software

Das Gutachten wurde unter Verwendung des von der Sprengnetter Real Estate Services GmbH, Bad Neuenahr-Ahrweiler entwickelten Softwareprogramms "Sprengnetter-ProSa" (Stand: 17.11.2025) erstellt.

## **6. Verzeichnis der Anlagen**

- 1.) Lage im Raum**
- 2.) Ausschnitt aus dem Ortsplan**
- 3.) unbeglaubigte Abzeichnung der Flurkarte**
- 4.) Berechnung der Wohnflächen**
- 5.) Auszug aus den Aufteilungsplänen**
- 6.) Fotoliste**

### Anlage 1) Lage im Raum

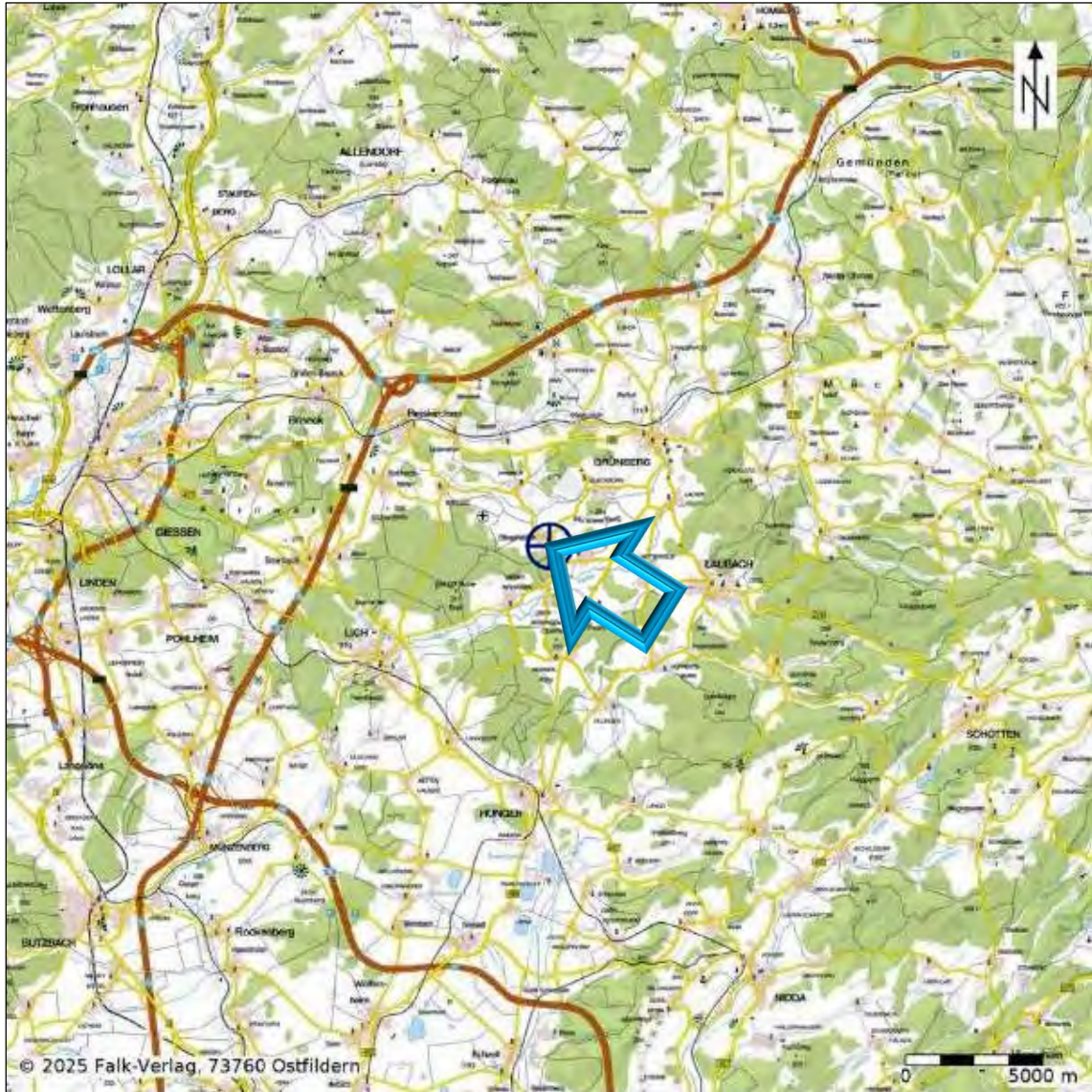

© Datengrundlage: Falk Verlag, 73760 Ostfildern  
<http://www.sprenghetter.de>

Anlage 2) Ausschnitt aus dem Ortsplan



© Datengrundlage: Falk Verlag, 73760 Ostfildern  
<http://www.sprengnetter.de>

### Anlage 3) unbeglaubigte Abzeichnung der Flurkarte

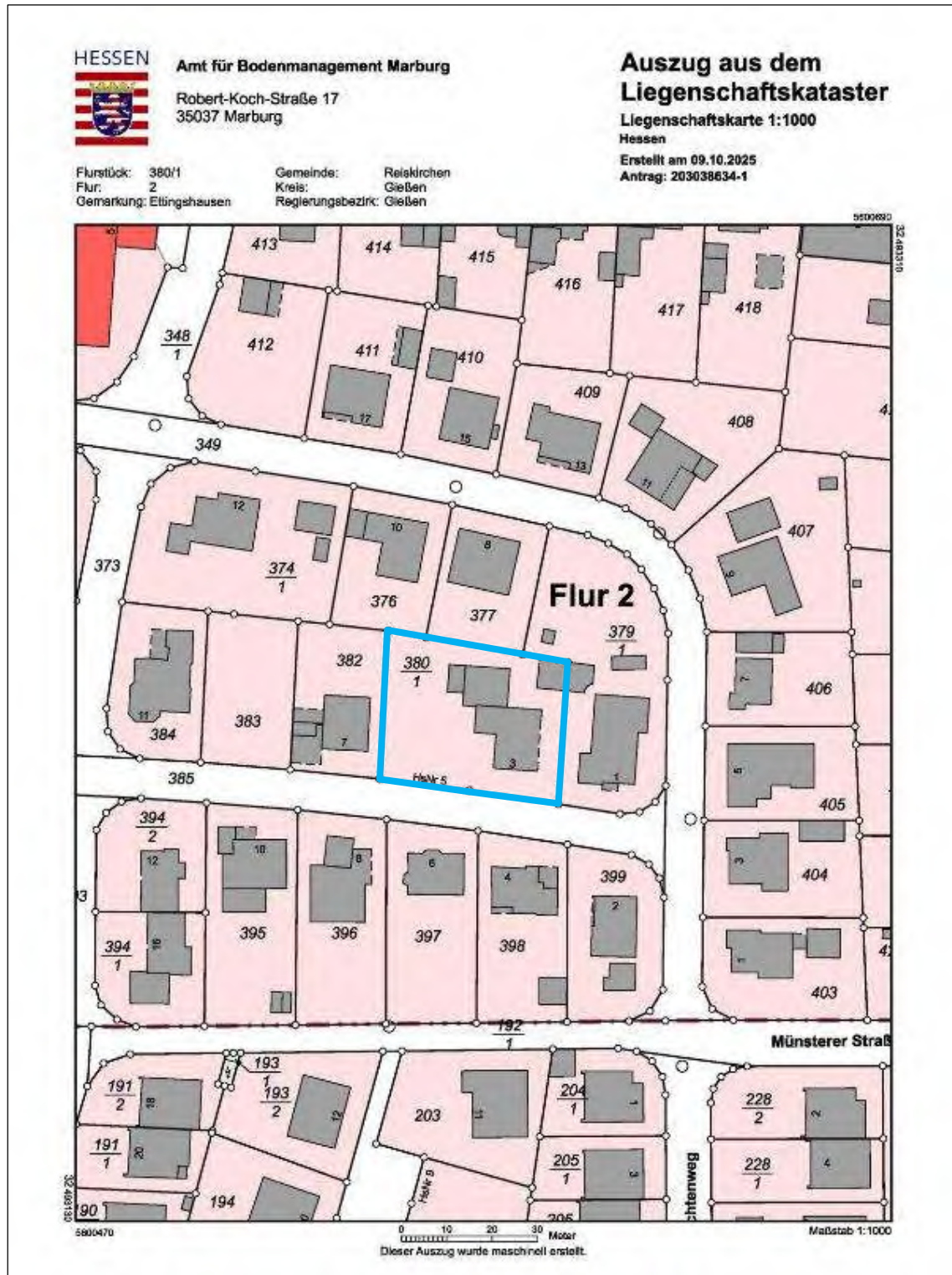

© Datengrundlage: Hessische Verwaltung für Bodenmanagement und Geoinformation  
<http://www.geo.hessen.de>

**Anlage 4) Berechnung der Wohnflächen**

<b>Untergeschoss</b> (gemäß Aufmaß)			
Windfang		6,48 m <sup>2</sup>	
Wohnen		33,28 m <sup>2</sup>	
Wintergarten, angerechnet zu ½		5,03 m <sup>2</sup>	
Zimmer		~ 7,50 m <sup>2</sup>	
Hobby		15,97 m <sup>2</sup>	
WC		2,34 m <sup>2</sup>	
Essen		20,52 m <sup>2</sup>	
Kochen		20,09 m <sup>2</sup>	
Büro		13,42 m <sup>2</sup>	
Akte		4,56 m <sup>2</sup>	
Bad		4,96 m <sup>2</sup>	
Speisekammer		11,22 m <sup>2</sup>	
<b>Wohnfläche Untergeschoss insgesamt</b>			<b>~ 145,37 m<sup>2</sup></b>

<b>Erdgeschoss</b> (gemäß Planvorlage)			
Diele		~ 9,50 m <sup>2</sup>	
Bad		~ 11,50 m <sup>2</sup>	
Wohnen		~ 19,10 m <sup>2</sup>	
Schlafen		~ 16,00 m <sup>2</sup>	
Küche		~ 13,50 m <sup>2</sup>	
<b>Wohnfläche Erdgeschoss insgesamt</b>			<b>~ 69,60 m<sup>2</sup></b>

<b>Wohnflächen Sondereigentum Nr. 2 insgesamt</b>			<b>~ 214,97 m<sup>2</sup></b> <b>rd. 215,00 m<sup>2</sup></b>
---	--	--	--

Anlage 5) Auszug aus den Aufteilungsplänen

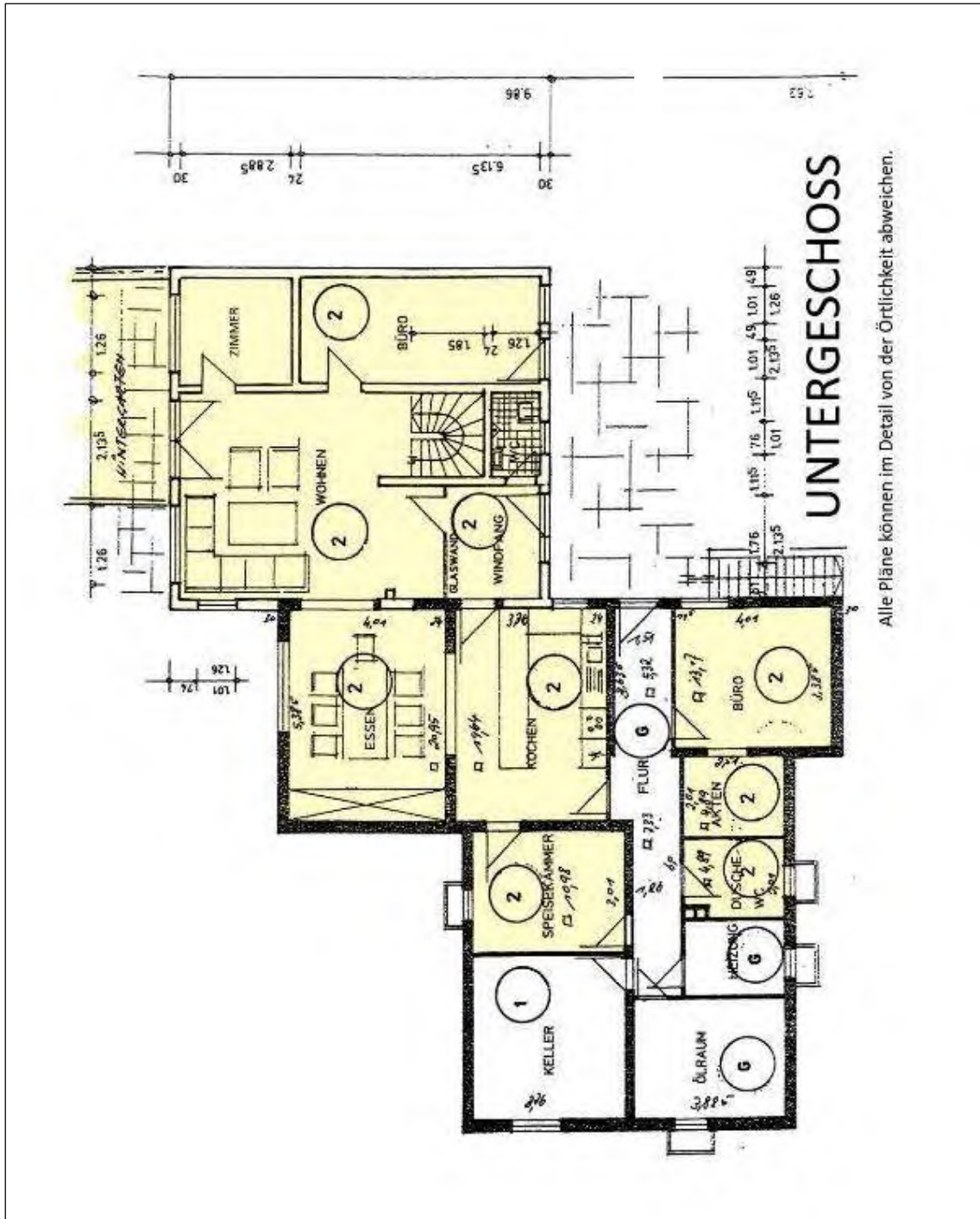

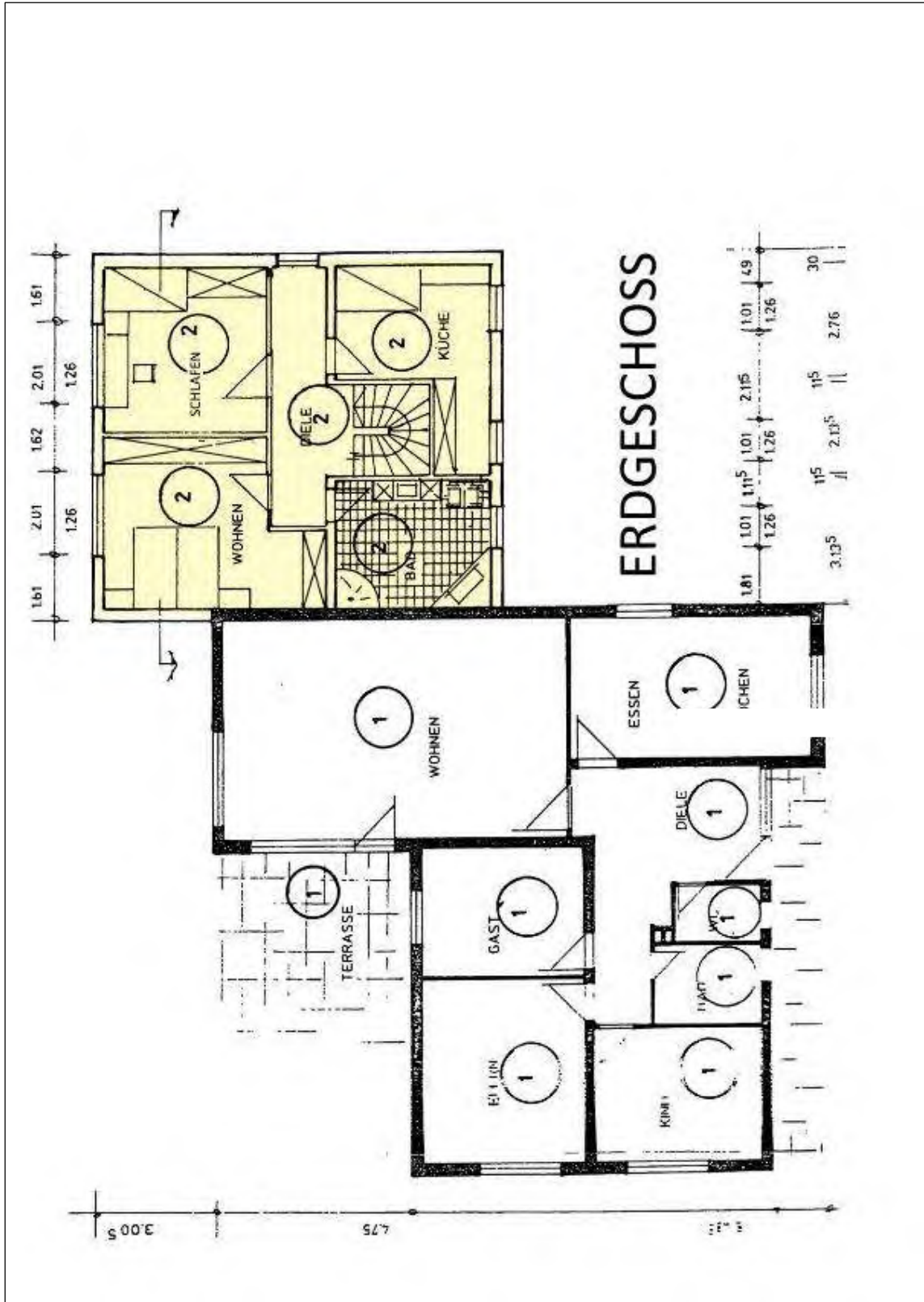

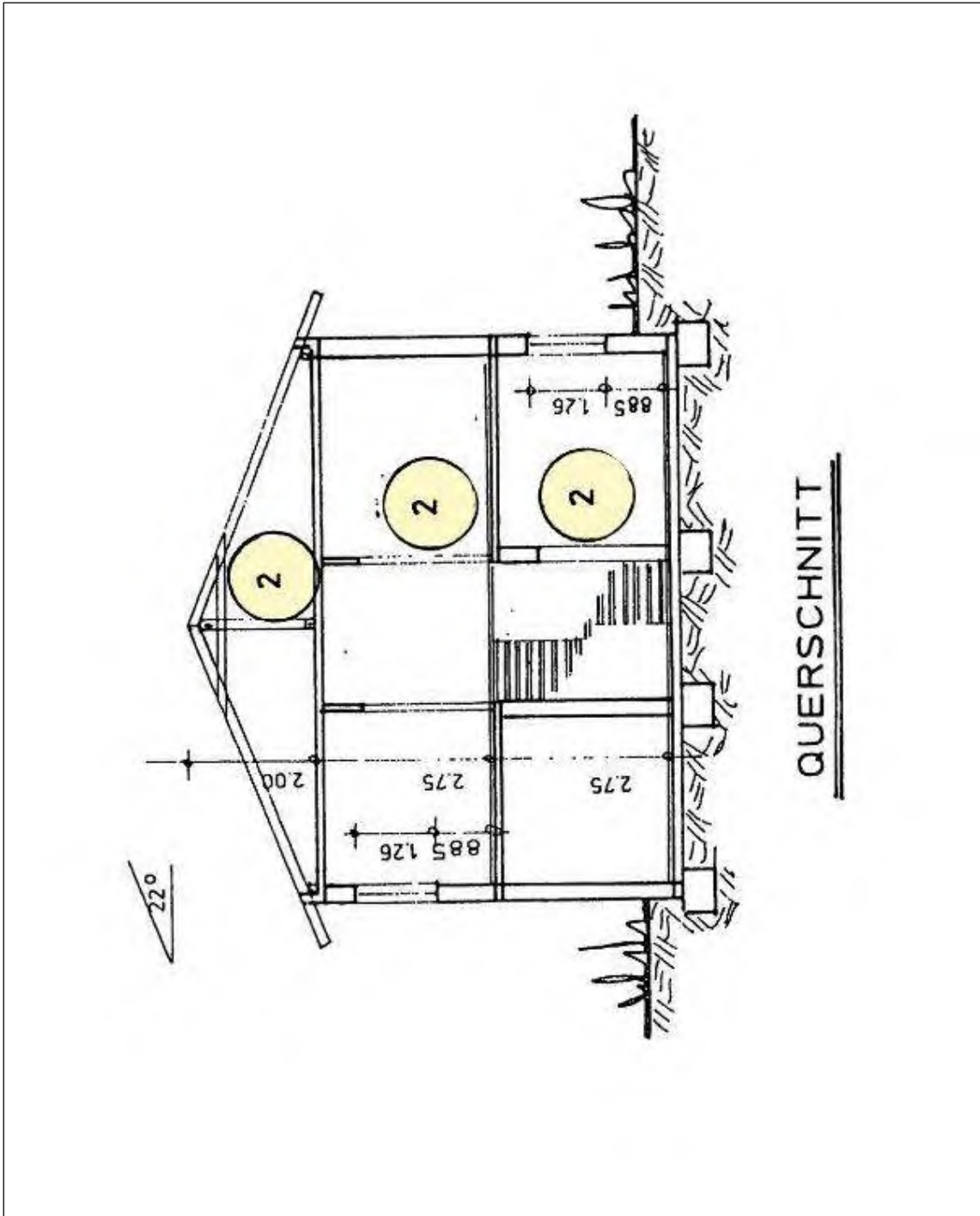

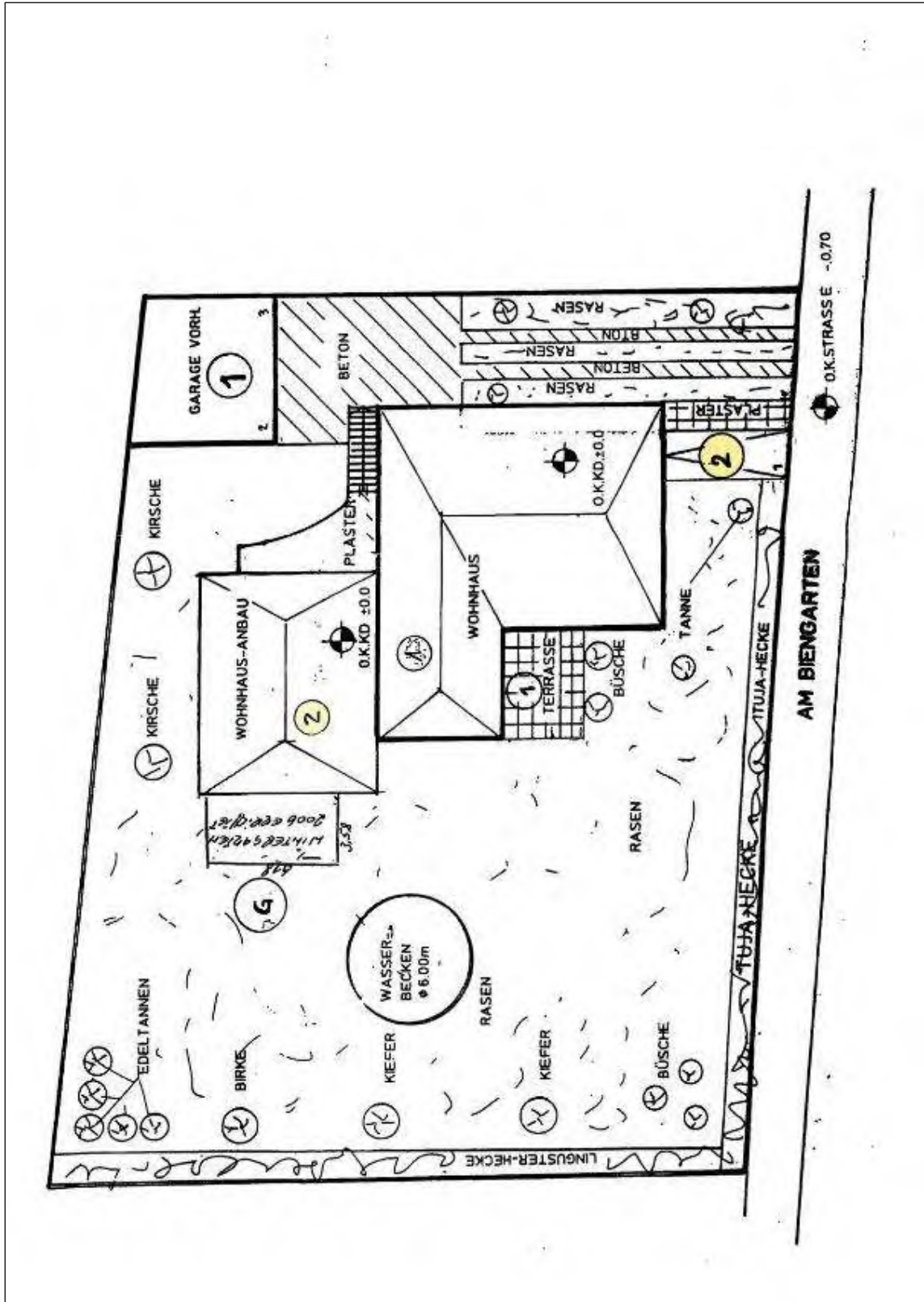

## **Anlage 6) Fotoliste**

### **A. Erschließungssituation / Umfeld**

Bild A1 und A2 Blick in die Erschließungsstraße

### **B. Außenansichten**

Bild B1 bis B4 exemplarische Außenansichten

Bild B5 Eingangsbereich Untergeschoss

Bild B6 Eingangsbereich Erdgeschoss

Bild B7 und B8 Freifläche

### **C. Haustechnik**

Bild C1 und C2 Beispiele Haustechnik

### **D. Unterhaltungsbesonderheiten**

Bild D1 bis D7 Beispiele Unterhaltungsbesonderheiten

### A. Erschließungssituation / Umfeld



Bild A1 Blick in die Erschließungsstraße



Bild A2 Blick in die Erschließungsstraße

## B. Außenansichten



Bild B1 exemplarische Außenansicht



Bild B2 exemplarische Außenansicht



Bild B3 exemplarische Außenansicht



Bild B4 exemplarische Außenansicht



Bild B5 Eingangsbereich Untergeschoss



Bild B6 Eingangsbereich Erdgeschoss



Bild B7 Freifläche



Bild B8 Freifläche

### C. Haustechnik



Bild C1 Beispiel Haustechnik



Bild C2 Beispiel Haustechnik

### D. Unterhaltungsbesonderheiten



Bild D1 Beispiel Unterhaltungsbesonderheiten



Bild D2 Beispiel Unterhaltungsbesonderheiten



Bild D3 Beispiel Unterhaltungsbesonderheiten



Bild D4 Beispiel Unterhaltungsbesonderheiten



Bild D5 Beispiel Unterhaltungsbesonderheiten



Bild D6 Beispiel Unterhaltungsbesonderheiten



Bild D7 Beispiel Unterhaltungsbesonderheiten