

Dipl. - Kfm. Steffen Löw



Geprüfte Fachkompetenz
Zertifizierter Sachverständiger
ZIS Sprengnetter Zert (WG)

Gesicherte Marktkompetenz
Mitglied Expertengremium
Region Mittelhessen

Personalzertifizierung
Zertifikat Nr. 1005-011
DIN EN ISO/IEC 17024



**Zertifizierter Sachverständiger
für die Markt- und Beleihungs-
wertermittlung von Wohn- und
Gewerbeimmobilien,
ZIS Sprengnetter Zert (WG)**

Amtsgericht Wetzlar
Wertherstraße 1

35578 Wetzlar

65594 Runkel-Dehrn
Niedertiefenbacher Weg 11 d
Telefon 06431 973857
Fax 06431 973858
eMail: info@buero-loew.de
web: www.sv-loew.de
Az.: 93 K 9/25-sl-zv-agwz /gr

Datum: 16.09.2025

Az. des Gerichts: 93 K 9/25

GUTACHTEN

über den Verkehrswert (Marktwert) i. S. d. § 194 Baugesetzbuch des im Wohnungsgrundbuch von Wetzlar, Blatt 11824 eingetragenen 60,221/1.000 Miteigentumsanteils an dem gemeinschaftlichen Eigentums des mit einem Mehrfamilienhaus mit Garagen bebauten Grundstück in 35576 Wetzlar, Berliner Ring 1, verbunden mit dem Sondereigentum an der Wohnung Nr. 14 im 3. Obergeschoss links und dem Keller Nr. 14 sowie dem Sondernutzungsrecht an dem Garagenstellplatz Nr. 14



Der Verkehrswert des Wohnungseigentums wurde zum Stichtag 28.07.2025 ermittelt mit rd.

160.000,00 €¹

Die Wohnung im Sondereigentum konnte nicht von Innen besichtigt werden. Der Verkehrswert unterstellt eine übliche Ausstattung und enthält lediglich von außen ersichtliche Ansätze für besondere objektspezifische Grundstücksmerkmale.

Ausfertigung Nr. 1

Dieses Gutachten besteht aus 58 Seiten. Das Gutachten wurde in vier Ausfertigungen erstellt, davon eine für meine Unterlagen.

¹ Der ermittelte Verkehrswert enthält einen pauschalen Abschlag aufgrund der fehlenden Innenbesichtigung!

Inhaltsverzeichnis	Seite
1. Allgemeine Angaben	3
1.1 Zum Auftrag	4
1.1.1 Mieter	4
1.1.2 Verwalter	4
1.1.3 Gewerbe	4
1.1.4 Maschinen oder Betriebseinrichtungen	4
1.1.5 Hausschwamm	4
1.1.6 Baubehördliche Beschränkungen oder Beanstandungen	4
1.1.7 Energieausweis	4
1.1.8 Altlasten	4
1.1.9 Zu der privatrechtlichen und öffentlichen-rechtlichen Situation	5
1.2 Zum Objekt / Besonderheiten	5
1.3 Allgemeine Maßgaben	6
1.4 Zu den Ausführungen in diesem Gutachten	8
2. Grundstücksbeschreibung	9
2.1 Grundstücksdaten	9
2.2 Tatsächliche Eigenschaften	9
2.2.1 Lage des Grundstücks innerhalb des Stadtbezirks	9
2.2.2 Infrastruktur	10
2.3 Planungsrechtliche Gegebenheiten	11
2.3.1 Darstellung im Flächennutzungsplan	11
2.3.2 Festsetzungen im Bebauungsplan Nr. 213 „Dalheim“	11
2.3.3 Bodenordnung	11
2.3.4 Entwicklungsstufe und Erschließungszustand	11
2.3.5 Bauordnungsrechtliche Gegebenheiten	12
2.4 Grundstücksbeschaffenheit	12
2.5 Erschließung	12
2.6 Grenzverhältnisse, nachbarliche Gemeinsamkeiten	12
2.7 Baugrund und Grundwasser	13
2.8 Immissionen und störende nachbarliche Betriebe; Altlasten	13
2.9 Rechtliche Gegebenheiten	13
3. exemplarische Beschreibung des Gebäudes, in dem sich die Eigentumswohnung befindet	14
3.1 Mehrfamilienwohnhaus	14
3.1.1 exemplarische Beschreibung der Ausstattung	17
4. Ermittlung des Verkehrswerts	18
4.1 Verfahrenswahl mit Begründung	18
4.2 Bodenwertermittlung	18
4.2.1 Bodenwertermittlung des Gesamtgrundstücks	19
4.2.2 Ermittlung des anteiligen Bodenwerts des Wohnungseigentums	19
4.3 Ertragswertermittlung	20
4.3.1 Erläuterungen der bei der Ertragswertberechnung verwendeten Begriffe	21
4.3.2 Ertragswertberechnung	25
4.3.3 Erläuterungen zu den Wertansätzen in der Ertragswertberechnung	26
4.4 Sachwertermittlung	28
4.4.1 Erläuterungen der bei der Sachwertberechnung verwendeten Begriffe	29
4.4.2 Sachwertberechnung	32
4.4.3 Erläuterung zur Sachwertberechnung	33
4.5 Verkehrswertableitung aus den Verfahrensergebnissen	37
4.5.1 Bewertungstheoretische Vorbemerkungen	37
4.5.2 Zur Aussagefähigkeit der Verfahrensergebnisse	37
4.5.3 Zusammenstellung der Verfahrensergebnisse	38
4.5.4 Gewichtung der Verfahrensergebnisse	38
4.6 Verkehrswert	39
5. Rechtsgrundlagen, verwendete Literatur und Software	42
6. Verzeichnis der Anlagen	43

1. Allgemeine Angaben

Angaben zum Bewertungsobjekt

Art des Bewertungsobjekts:	60,221/1.000 Miteigentumsanteil an dem gemeinschaftlichen Eigentum des mit einem Mehrfamilienhaus und Garagen bebauten Grundstücks
Objektadresse:	35576 Wetzlar Berliner Ring 1
Grundbuchangaben:	Wohnungsgrundbuch von Wetzlar Blatt 11824, laufende Nummer 1
Katasterangaben:	Gemarkung Wetzlar Flur 51, Flurstück 333 Größe: 2.372 m ²

Angaben zum Auftraggeber

Auftraggeber:	Amtsgericht Wetzlar Wertherstraße 1 35578 Wetzlar
	Auftrag vom 04.06.2025

Angaben zum Auftrag und zur Auftragsabwicklung

Grund der Gutachtenerstellung:	Verkehrswertermittlung zum Zwecke der Zwangsversteigerung
Wertermittlungstichtag:	28.07.2025
Tag der Ortsbesichtigung:	28.07.2025

1.1 Zum Auftrag

1.1.1 Mieter

Die Wohnung wird auskunftsgemäß eigen genutzt.

1.1.2 Verwalter

Eine Hausverwaltung ist vorhanden.

1.1.3 Gewerbe

Unter der Objektadresse ist kein Gewerbebetrieb gemeldet.

1.1.4 Maschinen oder Betriebseinrichtungen

Es sind vermutlich keine Maschinen oder Betriebseinrichtungen vorhanden (nur Außenbesichtigung),

1.1.5 Hausschwamm

Es besteht vermutlich kein Verdacht auf Hausschwamm (nur Außenbesichtigung).

1.1.6 Baubehördliche Beschränkungen oder Beanstandungen

Es wurden keine baubehördlichen Beschränkungen oder Beanstandungen bekannt.

1.1.7 Energieausweis

Es wurde kein Energieausweis vorgelegt.

1.1.8 Altlasten

Es wurde kein Verdacht auf Altlasten bekannt.

1.1.9 Zu der privatrechtlichen und öffentlichen-rechtlichen Situation

Die Informationen zur privatrechtlichen und öffentlich-rechtlichen Situation wurden teilweise mündlich eingeholt. Da diese Angaben letztendlich nicht abschließend auf ihre Richtigkeit überprüft werden können, muss aus Haftungsgründen die Empfehlung ausgesprochen werden, vor einer vermögenswirksamen Disposition von der jeweils zuständigen Stelle und von den Eigentümern schriftliche Bestätigungen einzuholen.

1.2 Zum Objekt / Besonderheiten

Gegenstand der Verkehrswertermittlung

- Die vorliegende Verkehrswertermittlung befasst sich mit der Bewertung des 60,221/1.000 Miteigentumsanteils am gemeinschaftlichen Eigentum eines mit einem Mehrfamilienwohnhaus und Garagen bebauten Grundstücks in Ortslage des Stadtbezirks Dalheim.

Sondereigentum

- Mit dem Miteigentumsanteil verbunden ist das Sondereigentum an der Wohnung Nr. 14 im dritten Obergeschoss links, bestehend aus 4 Zimmern, Eßdiele, Diele, Küche, Bad/WC, Abstellraum, WC, Balkon nebst dem im Kellergeschoss gelegenen mit „14“ bezeichneten Kellerraum sowie das Sondernutzungsrecht an der Garage Nr. 14.

Besichtigungsumfang

- Im Zuge der Ortsbesichtigung waren die Wohnung und die Garage nicht zugänglich. Lediglich das Treppenhaus, der Flur und die allgemeinen Kellerflächen konnten von innen besichtigt werden.

Grundlage der Bewertung

- Die vorliegende Verkehrswertermittlung basiert daher ausschließlich auf den von außen gewonnenen Erkenntnissen sowie auf den verfügbaren Unterlagen. Es wird ungeprüft angenommen, dass an der Wohnung kein Instandhaltungs-, Unterhaltungs- oder Modernisierungstau besteht und es wird von einer zeitgemäßen Ausstattung ausgegangen.

Aufgrund der fehlenden Innenbesichtigung, und den hieraus erwachsenden Unsicherheiten, ist es nach sachverständiger Einschätzung wahrscheinlich, dass ein wirtschaftlich denkender und handelnder Marktteilnehmer einen Risikoabschlag berücksichtigen wird. Um diesen marktgerecht zu würdigen, wurde zunächst der Verkehrswert ohne Abschlag ermittelt. Vom ermittelten Verkehrswert wurden dann rd. 10% in beiden Wertermittlungsverfahren als marktüblicher Abschlag berücksichtigt. Hierbei ist darauf hinzuweisen, dass es sich lediglich um eine pauschale Würdigung im Rahmen der Wertermittlung handelt. Es kann nicht ausgeschlossen werden, dass ein Bietinteressent einen höheren oder ggfs. auch keinen Abschlag in seinem individuellen Gebot berücksichtigt.

Garage

- Die Garage verfügt über ein manuelles Stahlschwingtor und war ebenfalls nicht zugänglich.

1.3 Allgemeine Maßgaben

- Es wird unterstellt, dass alle vorhandenen Gebäudemassen und Nutzungen genehmigt sind oder nachträglich genehmigungsfähig sind. Abzüge für eventuell nachträglich erforderliche Genehmigungsaufwendungen sind nicht berücksichtigt.
- Es ist insbesondere darauf hinzuweisen, dass es sich bei einer Wertermittlung gem. § 194 BauGB um eine Marktwertermittlung handelt. Das heißt, es ist zu ermitteln, was zum jeweiligen Wertermittlungsstichtag ein Marktteilnehmer vermutlich unter Berücksichtigung des Objektzustandes bereit gewesen wäre für ein solches Objekt zu zahlen. Bei der Wertermittlung kommt es im Wesentlichen darauf an, den Standard und die besonderen objektspezifischen Grundstücksmerkmale (boG) zutreffend zu ermitteln. Der Standard bestimmt die Höhe der Normalherstellungskosten (NHK) und die Gesamtnutzungsdauer (GND). Dabei kommt es bei dem Standard nicht auf die tatsächlich vorhandenen Ausstattungen an, sondern um vergleichbare oder ähnliche Ausstattung. Diese wird anhand der (gegeben falls gewichteten) Standardstufen in 1 - 5 unterteilt.

- Die „boG“ sind als Wertminderungen zu verstehen und keinesfalls als Kosten im Einzelfall. So kommt es bei der Wertermittlung in der Regel nicht darauf an einzelne Kostenwerte detailliert zu bestimmen, zu addieren und in Abzug zu bringen. Vielmehr ist einzuordnen, mit welchen Abschlägen ein wirtschaftlich vernünftiger Marktteilnehmer auf vorhandene boG reagiert. Wird über Kaufpreise von Objekten mit vorhandenen boG verhandelt, so holt in der Regel ein Kaufinteressent vorab keine detaillierten Kostenvorschläge ein, sondern nimmt für einen abweichenden Objektzustand Abschläge vor. Dabei ist zwischen unabwendbaren Reparaturen (z.B. defekte Heizung, undichtes Dach), Restbauarbeiten und Unterhaltungsstau / Modernisierungen zu unterscheiden. Ohne eine funktionierende Heizung ist ein Gebäude nur eingeschränkt nutzbar. Daher wird ein Marktteilnehmer eine unabwendbare und sofortige Erneuerung der Heizungsanlage eher in voller Höhe berücksichtigen, eine veraltete, aber noch nutzbare Ausstattung, die aber den Gebrauch des Objektes noch möglich macht, mit einem Abschlag berücksichtigen und nicht mit tatsächlich aufzuwendenden Investitionen (die ohnehin je nach Standard unterschiedlich hoch sein können).
- Bei einer Wertermittlung wird zunächst der Wert des Normalobjektes (ohne besondere objektspezifische Grundstücksmerkmale - boG) im Sinne eines Substitutionsgebäudes mittels NHK in einem Wertermittlungsmodell ermittelt (da nur Normalobjekte untereinander vergleichbar sind). Das angewendete Modell bestimmt die anzuwendenden Parameter. Das Korrekturglied zwischen dem Normalobjekt und dem jeweiligen Bewertungsobjekt sind die boG. Daher werden diese gemäß ImmoWertV auch zwingend nach der Marktanpassung (Sachwertfaktor) berücksichtigt. Nur so kann sich dem Marktwert genähert werden.
- Es ist auch insbesondere darauf hinzuweisen, dass ein Verkehrswert keinen „Absolutwert“ darstellt. Vielmehr ist hinzunehmen, dass er allenfalls den wahrscheinlichsten Wert darstellt aber immer in einer Bandbreite. So liegen Wertermittlungsergebnisse mit Differenzen von $\pm 10\%$ noch immer in einem für Wertermittlungszwecke ausreichenden Vertrauensrahmen.
- **Grundsätzlich gilt: Kosten \neq Wert.**

Es wird ausdrücklich darauf hingewiesen, dass die in diesem Gutachten aufgeführten besonderen objektspezifischen Grundstücksmerkmale keine tatsächlichen Aufwendungen darstellen, sondern lediglich die Wertminderungen eingrenzen, die ein Marktteilnehmer bei dem Zustand des Gebäudes vermutlich vornehmen würde (Risikoabschlag). Es ist vor konkreten vermögenswirksamen Dispositionen unbedingt zu empfehlen, eine detaillierte Ursachenerforschung und Kostenermittlung durchführen zu lassen.

Es wird weiter ausdrücklich darauf hingewiesen, dass keine Untersuchungen über

- die Standsicherheit der Gebäude
- die Ursachen von Baumängeln- oder Bauschäden
- die Bauwerksabdichtung
- die Bauphysik
- eventuell vorhandene Umweltgifte
- tierische und pflanzliche Schädlinge
- den Baugrund
- das Grundwasser
- Bergsenkungsschäden

durchgeführt wurden.

Gegebenenfalls sich hieraus ergebende Auswirkungen sind im Verkehrswert nur in dem Maße wertmindernd (nicht tatsächlich) berücksichtigt, wie sie sich offensichtlich auf die Preisfindung eines wirtschaftlich vernünftig handelnden Marktteilnehmers auswirken würden.

1.4 Zu den Ausführungen in diesem Gutachten

Die textlichen (und tabellarischen) Ausführungen sowie die in der Anlage abgelichteten Fotos ergänzen sich und bilden innerhalb dieses Gutachtens eine Einheit.

2. Grundstücksbeschreibung

2.1 Grundstücksdaten

Ort:	35576 Wetzlar			
Straße und Hausnummer:	Berliner Ring 1			
Amtsgericht:	Wetzlar			
Wohnungsgrundbuch von:	Wetzlar Blatt 11824			
Katasterbezeichnung:	Gemarkung Wetzlar lfd. Nr. 1	Flur 51	Flurstück 333	Größe: 2.372 m ²
Wirtschaftsart:	Hof- und Gebäudefläche			
Brandversicherungswert:	nicht bekannt			

2.2 Tatsächliche Eigenschaften

Stadt Wetzlar:	Einwohnerzahl:	ca. 54.700
Stadtbezirk Dalheim:	Einwohnerzahl:	ca. 3.300

2.2.1 Lage des Grundstücks innerhalb des Stadtbezirks

Lage:	Ortskern von Dalheim		
Entfernungen:	zum Stadtzentrum von Wetzlar:	ca. 2,0 km	
	zur nächsten Bushaltestelle:	ca. 50 m	
	zum Bahnhof Wetzlar:	ca. 2,7 km	
Verkehrslage des Grundstücks:	gute Verkehrslage		
Wohn- und Geschäftslage:	gute Wohnlage, als Geschäftslage nicht geeignet		
Nachbarschaft und Umgebung:	Wohnen, Schule, Apotheke		

2.2.2 Lage der Stadt / des Stadtbezirks

Landkreis: Lahn - Dill - Kreis

Regierungsbezirk: Gießen

Bundesland: Hessen

**Entfernungen zu zentralen
Orten in der Region:**

zur Landeshauptstadt Wiesbaden	ca. 80 km
nach Gießen	ca. 18 km
nach Limburg	ca. 45 km
nach Frankfurt	ca. 65 km

**nächster Anschluss an
eine Bundesautobahn:**

A 45 vom Seligenstädter Dreieck nach Dortmund
Anschluss Wetzlar ca. 2,5 km

**nächster Anschluss an
eine Bundesstraße:**

B 49 von Limburg nach Gießen
Anschluss Wetzlar ca. 1,5 km

2.2.3 Infrastruktur

Sämtliche infrastrukturellen Einrichtungen wie Einkaufsmöglichkeiten, Kindergärten, Schulen, ärztliche und zahnärztliche Versorgung, Apotheken, Bankzweigstellen und Postfilialen bzw. Postagenturen sind in ausreichendem Maße in der Stadt Wetzlar vorhanden. Das nächste Krankenhaus befindet sich ebenfalls in Wetzlar.

2.3 Planungsrechtliche Gegebenheiten

2.3.1 Darstellung im Flächennutzungsplan

Gebietsausweisung: W – Wohnbaufläche

2.3.2 Festsetzungen im Bebauungsplan Nr. 213 „Dalheim“

Datum: 31.12.1985

Art der baulichen Nutzung: WR – reines Wohngebiet

Maß der baulichen Nutzung: Grundflächenzahl GRZ: 0,3
Geschossflächenzahl: GFZ: 1,0
Zahl der Vollgeschosse; VI

Bauweise: offen

Anmerkung: Bezüglich weiterer, evtl. verkehrswertbeeinflussender Festsetzungen ist der rechtsgültige Bebauungsplan bei der Stadt Wetzlar einzusehen.

2.3.3 Bodenordnung

Das zu bewertende Grundstück ist gemäß Grundbuchauszug derzeit in kein Bodenordnungsverfahren einbezogen.

2.3.4 Entwicklungsstufe und Erschließungszustand

(Grundstücksqualität)

Zustand und Entwicklung von Grund und Boden

gemäß § 3 ImmoWertV21: baureifes Land

Erschließungszustand: voll erschlossen

Erschließungsbeitrag: Soweit hier bekannt, ist der Zustand des Grundstückes als erschließungsbeitragsfrei zu bewerten. Es kann jedoch nicht ausgeschlossen werden, dass noch Beiträge oder Gebühren anfallen können, die nicht bekannt geworden sind. Insofern muss eine Haftung für die Erschließungssituation ausdrücklich ausgeschlossen werden.

2.3.5 Bauordnungsrechtliche Gegebenheiten

Das Vorliegen einer Baugenehmigung und ggf. die Übereinstimmung des ausgeführten Vorhabens mit den vorgelegten Bauzeichnungen, der Baugenehmigung und der verbindlichen Bauleitplanung wurde nicht abschließend überprüft. Bei dieser Wertermittlung wird die formelle und materielle Legalität der vorhandenen baulichen Anlagen vorausgesetzt.

2.4 Grundstücksbeschaffenheit

Topografische Grundstückslage:	eben
Grundstücksform:	regelmäßige Grundstücksform
Höhenlage zur Straße:	normal
Grundstückslage:	Grundstück in Straßenreihe

2.5 Erschließung

Straßenart:	Anliegerstraße
Verkehrsbelastung:	kein nennenswerter Verkehr
Straßenausbau:	voll ausgebaut, Fahrbahn asphaltiert, beiderseitig Gehwege
Straßenbeleuchtung:	vorhanden
Anschlüsse an Versorgungsleitungen und Abwasserbeseitigung:	Strom, Wasser und Gas aus öffentlicher Versorgung, Kanalanschluss an öffentlich Entsorgung, Telefonanschluss

2.6 Grenzverhältnisse, nachbarliche Gemeinsamkeiten

Grenzbebauung:	mehrseitige Grenzbebauung
Grundstückseinfriedung:	komplett zum Bewertungsgrundstück gehörend

2.7 Baugrund und Grundwasser (soweit augenscheinlich ersichtlich)

vermutlich gewachsener, normal tragfähiger Baugrund

Es besteht vermutlich keine Gefahr von Grundwasserschäden, Hochwasserschäden oder Bergsenkungsschäden.

Baugrunduntersuchungen wurden im Rahmen dieses Gutachtens nicht durchgeführt.

2.8 Immissionen und störende nachbarliche Betriebe; Altlasten

Immissionen: Zum Zeitpunkt der Ortsbesichtigung waren keine Immissionen feststellbar.

Altlasten: Altlasten sind nicht bekannt.
Es wurden keine Bodenuntersuchungen durchgeführt. Bei dieser Wertermittlung werden ungestörte und kontaminierungsfreie Bodenverhältnisse (Altlastenfreiheit) unterstellt.

2.9 Rechtliche Gegebenheiten (wertbeeinflussende Rechte und Belastungen)

Grundbuchlich gesicherte Belastungen: In Abteilung II des Grundbuches bestehen keine wertbeeinflussenden Eintragungen.

Anmerkung: Schuldverhältnisse, die ggf. im Grundbuch in Abteilung III verzeichnet sein können, werden in diesem Gutachten nicht berücksichtigt. Es wird davon ausgegangen, dass diese ggf. beim Verkauf gelöscht oder durch Reduzierung des Kaufpreises ausgeglichen bzw. bei Beleihungen berücksichtigt werden.

Nicht eingetragene Lasten und Rechte: Sonstige nicht eingetragene Lasten und (z.B. begünstigende) Rechte sind nach den vorliegenden Erkenntnissen nicht vorhanden. Es wurden vom Sachverständigen diesbezüglich auch keine weiteren Nachforschungen und Untersuchungen angestellt.

Eintragungen im Baulastenverzeichnis: Das Baulastenverzeichnis enthält keine Eintragung.

3. exemplarische Beschreibung des Gebäudes, in dem sich die Eigentumswohnung befindet und der Außenanlagen

Vorbemerkungen zur Gebäudebeschreibung

Grundlage für die Gebäudebeschreibung sind die Erhebungen im Rahmen der Ortsbesichtigung sowie die ggfs. vorliegenden Bauakten und Baubeschreibungen.

Die Gebäude und Außenanlagen werden nur insoweit beschrieben, wie es für die Herleitung der Daten in der Wertermittlung notwendig ist. Hierbei werden die offensichtlichen und vorherrschenden Ausführungen und Ausstattungen beschrieben. In einzelnen Bereichen können Abweichungen auftreten, die dann allerdings nicht werterheblich sind. Angaben über nicht sichtbare Bauteile beruhen auf Angaben aus den vorliegenden Unterlagen, Hinweisen während des Ortstermins bzw. Annahmen auf Grundlage der üblichen Ausführung im Baujahr. Die Funktionstüchtigkeit einzelner Bauteile und Anlagen sowie der technischen Ausstattungen und Installationen (Heizung, Elektro, Wasser, etc.) wurde nicht geprüft. Im Gutachten wird die Funktionstüchtigkeit unterstellt.

Baumängel und –schäden wurden soweit aufgenommen, wie sie zerstörungsfrei, d.h. offensichtlich erkennbar waren. In diesem Gutachten sind die Auswirkungen der ggfs. vorhandenen Bauschäden und Baumängel auf den Verkehrswert nur pauschal berücksichtigt worden. Es wird ggfs. empfohlen, diesbezüglich eine vertiefende Untersuchung anstellen zu lassen. Aussagen über Baumängel und Bauschäden können unvollständig sein. Untersuchungen auf pflanzliche und tierische Schädlinge sowie über gesundheitsschädigende Baumaterialien wurden nicht durchgeführt.

Hinweis:

Alle Angaben soweit von außen ersichtlich und gemäß Aufteilungsplan.

3.1 Mehrfamilienwohnhaus

Nutzung:	Wohnnutzung
Gebäudestellung:	freistehend
Ausbau:	Das Gebäude ist komplett unterkellert.
Vollgeschosszahl:	5
Geschosse:	Kellergeschoss, Erdgeschoss, 1. bis 4. Obergeschoss
Baujahr:	1986
Modernisierung:	keine bekannt
Konstruktionsart:	Massivbau
Gründung:	vermutlich Streifenfundamente

Kellerwände:	Material nicht bekannt, vermutlich Schwerbetonstein
Außenwände:	Mauerwerk, Material nicht bekannt Wärme- und Schallschutz vermutlich nicht ausreichend, dem Baujahr entsprechend
Innenwände:	Material nicht bekannt, vermutlich überwiegend Mauerwerk, teilweise Fachwerk
Geschossdecken:	Kellergeschoss: massiv Erdgeschoss: massiv Obergeschosse: massiv
<u>Dach</u>	
Dachkonstruktion:	Holzdach ohne Dachaufbauten
Dachform:	Flachdach
Dacheindeckung:	nicht einsehbar, vermutlich Dachfolie
Wärmedämmung:	nicht bekannt, Dach vermutlich mit einfacher Wärmedämmung (dem Baujahr entsprechend)
<u>Außenansicht:</u>	
Sockel:	verputzt und gestrichen
<u>Heizung:</u>	
	Zentralheizung Brennstoff: nicht bekannt, vermutlich Gas Heizkessel: nicht bekannt
Brennstofflagerung:	vermutlich keine
Warmwasserversorgung:	nicht bekannt, vermutlich zentral über die Heizung
Elektroinstallation:	auskunftsgemäß einfache Ausstattung
Anmerkung:	Vorsorglich wird darauf hingewiesen, dass vom Sachverständigen keine Funktionsprüfungen der technischen Einrichtungen (Heizung, Wasserversorgung, Elektroinstallation, etc.) vorgenommen werden konnten.
Besondere Bauteile (im Sondereigentum):	Balkon

Zustand des Sondereigentums

**Bau- und
Unterhaltungszustand:** nicht bekannt

Grundrissgestaltung: gemäß Aufteilungsplan zweckmäßig

Belichtung / Besonnung: vermutlich normal

**Baumängel / Bauschäden /
Unterhaltungs-
besonderheiten:**

- nicht bekannt, da keine Innenbesichtigung möglich war

Anmerkung: Untersuchungen auf pflanzliche und tierische Schädlinge sowie über gesundheitsschädigende Baumaterialien konnten nicht vorgenommen werden.

**Wirtschaftliche
Wertminderung:** keine bekannt

Zustand des Gemeinschaftseigentums

**Bau- und
Unterhaltungszustand:** normal
Es besteht kein wesentlicher Unterhaltungsstau.

**Baumängel / Bauschäden /
Unterhaltungs-
besonderheiten:**

- Fassade in absehbarer Zeit im Anstrich erneuerungsbedürftig

Anmerkung: Untersuchungen auf pflanzliche und tierische Schädlinge sowie über gesundheitsschädigende Baumaterialien wurden nicht vorgenommen.

Außenanlagen: Die Außenanlagen sind in ortsüblichem Umfang vorhanden.
Versorgungs- und Entwässerungsanlagen bestehen vermutlich vom Hausanschluss bis an das öffentliche Netz (nicht bekannt).
Wege- und Hofbefestigung aus Asphalt
Gartenanlagen und Pflanzungen

3.1.1 exemplarische Beschreibung der Ausstattung²

Fußböden: nicht bekannt
Balkon: Belag nicht bekannt
Innenansichten: nicht bekannt
Deckenflächen: nicht bekannt
Fenster: aus Kunststoff mit Isolierverglasung
Rollläden: nicht bekannt
Innentüren: nicht bekannt
Wohnungseingangstüre: nicht bekannt

Sanitäre Installation

Bad: nicht bekannt
Gäste-WC: nicht bekannt
Beheizung: nicht bekannt
Kommunikationstechnik: nicht bekannt

**Ausstattung der Wohnung /
Gesamtbeurteilung:** nicht bekannt

**Umfang des
Sondereigentums:** Zum Sondereigentum Nr. 14 gehören die Wohnung Nr. 14 im 3. Obergeschoss des Mehrfamilienwohnhauses sowie der mit Nr. 14 bezeichnete Kellerraum.

Sondernutzungsrechte: Zur Wohnung gehören das Sondernutzungsrecht an der Garage Nr. 14.

² Alle Angaben soweit von außen ersichtlich und gemäß Auskünften im Ortstermin.



4. Ermittlung des Verkehrswerts

Nachfolgend wird der Verkehrswert für den 60,221/1.000 Miteigentumsanteil an dem gemeinschaftlichen Eigentum des mit einem Mehrfamilienhaus mit Garagen bebauten Grundstücks in 35576 Wetzlar, Berliner Ring 1, verbunden mit dem Sondereigentum an der Wohnung Nr. 14 im 3. Obergeschoss links und dem Keller Nr. 14 sowie dem Sondernutzungsrecht an dem Garagenstellplatz Nr. 14, zum Wertermittlungsstichtag 28.07.2025 ermittelt.

Grundbuch- und Katasterangaben des Bewertungsobjekts

Wohnungsgrundbuch	Blatt	lfd. Nr.	
Wetzlar	11824	1	
Gemarkung	Flur	Flurstück	Fläche
Wetzlar	51	333	2.372 m ²

4.1 Verfahrenswahl mit Begründung

Zur Bewertung von Wohnungseigentum kann das Ertrags- und Sachwertverfahren herangezogen werden.

Die Anwendung des Ertragswertverfahrens ist für Wohnungseigentum (Wohnungen) immer dann geraten, wenn die ortsüblichen Mieten zutreffend durch Vergleich mit gleichartigen vermieteten Räumen ermittelt werden können und der objektspezifisch angepasste Liegenschaftszinssatz bestimmbar ist.

Eine Sachwertermittlung sollte insbesondere dann angewendet werden, wenn zwischen den einzelnen Wohnungseigentümern in derselben Eigentumsanlage keine wesentlichen Wertunterschiede (bezogen auf die Flächeneinheit m² Wohn- oder Nutzfläche) bestehen, wenn der zugehörige anteilige Bodenwert sachgemäß geschätzt werden kann und der objektspezifisch angepasste Sachwertfaktor (Marktanpassungsfaktor) bestimmbar ist.

Anteilige Wertigkeit des Wohnungseigentums am Gesamtgrundstück

Der dem Wohnungseigentum zugeordnete Miteigentumsanteil am gemeinschaftlichen Eigentum (ME) entspricht in etwa der anteiligen Wertigkeit des Wohnungseigentums am Gesamtgrundstück.

4.2 Bodenwertermittlung

Bodenrichtwert mit Definition des Bodenrichtwertgrundstücks

Der **Bodenrichtwert** beträgt **185,00 €/m²** zum **Stichtag 01.01.2024**. Das Bodenrichtwertgrundstück ist wie folgt definiert:

Entwicklungsstufe	=	baureifes Land
beitragsrechtlicher Zustand	=	frei
Geschossflächenzahl (WGFZ)	=	0,8

Beschreibung des Gesamtgrundstücks

Wertermittlungsstichtag	=	28.07.2025
Entwicklungsstufe	=	baureifes Land
Geschossflächenzahl (WGFZ)	=	0,86

4.2.1 Bodenwertermittlung des Gesamtgrundstücks

Nachfolgend wird der Bodenrichtwert an die allgemeinen Wertverhältnisse zum Wertermittlungstichtag **28.07.2025** und die wertbeeinflussenden Grundstücksmerkmale des Gesamtgrundstücks angepasst.

I. Umrechnung des Bodenrichtwerts auf den beitragsfreien Zustand			
beitragsrechtlicher Zustand des Bodenrichtwerts		=	frei
beitragsfreier Bodenrichtwert (Ausgangswert für weitere Anpassung)		=	185,00 €/m²
II. Zeitliche Anpassung des Bodenrichtwerts			
	Richtwertgrundstück	Bewertungsgrundstück	Anpassungsfaktor
Stichtag	01.01.2024	28.07.2025	× 1,000
III. Anpassungen wegen Abweichungen in den wertbeeinflussenden Grundstücksmerkmalen			
lageangepasster beitragsfreier BRW am Wertermittlungstichtag ³		=	185,00 €/m ²
WGFZ	0,8	0,86	× 1,010
Entwicklungsstufe	baureifes Land	baureifes Land	× 1,000
vorläufiger objektspezifisch angepasster beitragsfreier Bodenrichtwert		=	186,85 €/m²
IV. Ermittlung des Gesamtbodenwerts			
objektspezifisch angepasster beitragsfreier Bodenrichtwert		=	186,85 €/m²
Fläche		×	2.372 m ²
beitragsfreier Bodenwert		=	443.208,20 € rd. 443.000,00 €

4.2.2 Ermittlung des anteiligen Bodenwerts des Wohnungseigentums

Der anteilige Bodenwert wird entsprechend dem zugehörigen Miteigentumsanteil (ME = 60,221/1.000) des zu bewertenden Wohnungseigentums ermittelt. Dieser Miteigentumsanteil entspricht in etwa der anteiligen Wertigkeit des zu bewertenden Wohnungseigentums am Gesamtobjekt (RE); deshalb kann dieser Bodenwertanteil für die Ertrags- und Sachwertermittlung angehalten werden.

Ermittlung des anteiligen Bodenwerts	
Gesamtbodenwert	443.000,00 €
Miteigentumsanteil (ME)	× 60,221/1.000
anteiliger Bodenwert	= 26.677,90 € rd. 26.700,00 €

³ Auf diesen „an die Lage und die Anbauart angepassten abgabenfreien Bodenwert“ ist der Marktanpassungsfaktor des Sachwertverfahrens abzustellen (der lageangepasste Bodenwert dient als Maßstab für die Wirtschaftskraft der Region bzw. die Kaufkraft der Nachfrager nach Grundstücken in dieser Lage; die Anbauart bestimmt den objektartspezifischen Sachwertfaktor mit). Die danach ggf. noch berücksichtigten den Bodenwert beeinflussenden Grundstücksmerkmale gehen in den Gesamtbodenwert ein und beeinflussen demzufolge über die Höhe des vorläufigen Sachwerts (Substanzwert) den Marktanpassungsfaktor.

4.3 Ertragswertermittlung

Das Ertragswertmodell der Immobilienwertermittlungsverordnung

Das Modell für die Ermittlung des Ertragswerts ist in den §§ 27 – 34 ImmoWertV 21 beschrieben.

Die Ermittlung des Ertragswerts basiert auf den marktüblich erzielbaren jährlichen Erträgen (insbesondere Mieten und Pachten) aus dem Grundstück. Die Summe aller Erträge wird als **Rohertrag** bezeichnet. Maßgeblich für den vorläufigen (Ertrags)Wert des Grundstücks ist jedoch der **Reinertrag**. Der Reinertrag ermittelt sich als Rohertrag abzüglich der Aufwendungen, die der Eigentümer für die Bewirtschaftung einschließlich Erhaltung des Grundstücks aufwenden muss (**Bewirtschaftungskosten**).

Das Ertragswertverfahren fußt auf der Überlegung, dass der dem Grundstückseigentümer verbleibende Reinertrag aus dem Grundstück die Verzinsung des Grundstückswerts (bzw. des dafür gezahlten Kaufpreises) darstellt. Deshalb wird der Ertragswert als **Rentenbarwert** durch Kapitalisierung des Reinertrags bestimmt.

Hierbei ist zu beachten, dass der Reinertrag für ein bebautes Grundstück sowohl die Verzinsung für den Grund und Boden als auch für die auf dem Grundstück vorhandenen baulichen (insbesondere Gebäude) und sonstigen Anlagen (z. B. Anpflanzungen) darstellt. Der Grund und Boden gilt grundsätzlich als unvergänglich (bzw. unzerstörbar). Dagegen ist die (wirtschaftliche) **Restnutzungsdauer** der baulichen und sonstigen Anlagen zeitlich begrenzt.

Der **Bodenwert** ist getrennt vom Wert der Gebäude und Außenanlagen i. d. R. im Vergleichswertverfahren (vgl. § 40 Abs. 1 ImmoWertV 21) grundsätzlich so zu ermitteln, wie er sich ergeben würde, wenn das Grundstück unbebaut wäre.

Der auf den Bodenwert entfallende Reinertragsanteil wird durch Multiplikation des Bodenwerts mit dem (objektspezifisch angepassten) **Liegenschaftszinssatz** bestimmt. (Der Bodenertragsanteil stellt somit die ewige Rentenrate des Bodenwerts dar.)

Der auf die baulichen Anlagen entfallende Reinertragsanteil ergibt sich als Differenz „(Gesamt)Reinertrag des Grundstücks“ abzüglich „Reinertragsanteil des Grund und Bodens“.

Der vorläufige **Ertragswert der baulichen Anlagen** wird durch Kapitalisierung (d. h. Rentenbarwertberechnung) des (Rein)Ertragsanteils der baulichen und sonstigen Anlagen unter Verwendung des (objektspezifisch angepassten) Liegenschaftszinssatzes und der Restnutzungsdauer ermittelt.

Der vorläufige Ertragswert setzt sich aus der Summe von „Bodenwert“ und „vorläufigem Ertragswert der baulichen Anlagen“ zusammen.

Ggf. bestehende **besondere objektspezifische Grundstücksmerkmale**, die bei der Ermittlung des vorläufigen Ertragswerts nicht berücksichtigt wurden, sind bei der Ableitung des Ertragswerts aus dem marktangepassten vorläufigen Ertragswert sachgemäß zu berücksichtigen.

Das **Ertragswertverfahren** stellt insbesondere durch Verwendung des aus Kaufpreisen abgeleiteten Liegenschaftszinssatzes **einen Kaufpreisvergleich** im Wesentlichen auf der Grundlage des marktüblich erzielbaren Grundstücksreinertrages dar.

4.3.1 Erläuterungen der bei der Ertragswertberechnung verwendeten Begriffe

Rohertrag (§ 31 Abs. 2 ImmoWertV 21)

Der Rohertrag umfasst alle bei ordnungsgemäßer Bewirtschaftung und zulässiger Nutzung marktüblich erzielbaren Erträge aus dem Grundstück. Bei der Ermittlung des Rohertrags ist von den üblichen (nachhaltig gesicherten) Einnahmemöglichkeiten des Grundstücks (insbesondere der Gebäude) auszugehen. Als marktüblich erzielbare Erträge können auch die tatsächlichen Erträge zugrunde gelegt werden, wenn diese marktüblich sind.

Weicht die tatsächliche Nutzung von Grundstücken oder Grundstücksteilen von den üblichen, nachhaltig gesicherten Nutzungsmöglichkeiten ab und/oder werden für die tatsächliche Nutzung von Grundstücken oder Grundstücksteilen vom Üblichen abweichende Entgelte erzielt, sind für die Ermittlung des Rohertrags zunächst die für eine übliche Nutzung marktüblich erzielbaren Erträge zugrunde zu legen.

Bewirtschaftungskosten (§ 32 ImmoWertV 21)

Die Bewirtschaftungskosten sind marktüblich entstehende Aufwendungen, die für eine ordnungsgemäße Bewirtschaftung und zulässige Nutzung des Grundstücks (insbesondere der Gebäude) laufend erforderlich sind. Die Bewirtschaftungskosten umfassen die Verwaltungskosten, die Instandhaltungskosten, das Mietausfallwagnis und die Betriebskosten.

Unter dem Mietausfallwagnis ist insbesondere das Risiko einer Ertragsminderung zu verstehen, die durch uneinbringliche Rückstände von Mieten, Pachten und sonstigen Einnahmen oder durch vorübergehenden Leerstand von Raum, der zur Vermietung, Verpachtung oder sonstigen Nutzung bestimmt ist, entsteht. Es umfasst auch das Risiko von uneinbringlichen Kosten einer Rechtsverfolgung auf Zahlung, Aufhebung eines Mietverhältnisses oder Räumung (§ 32 Abs. 4 ImmoWertV 21 und § 29 Satz 1 und 2 II. BV).

Zur Bestimmung des Reinertrags werden vom Rohertrag nur die Bewirtschaftungskosten(anteile) in Abzug gebracht, die vom Eigentümer zu tragen sind, d. h. nicht zusätzlich zum angesetzten Rohertrag auf die Mieter umgelegt werden können.

Ertragswert / Rentenbarwert (§ 29 und § 34 ImmoWertV 21)

Der vorläufige Ertragswert ist der auf die Wertverhältnisse am Wertermittlungsstichtag bezogene (Einmal)Betrag, der der Summe aller aus dem Objekt während seiner Nutzungsdauer erzielbaren (Rein)Erträge einschließlich Zinsen und Zinseszinsen entspricht. Die Einkünfte aller während der Nutzungsdauer noch anfallenden Erträge – abgezinst auf die Wertverhältnisse zum Wertermittlungsstichtag – sind wertmäßig gleichzusetzen mit dem vorläufigen Ertragswert des Objekts.

Als Nutzungsdauer ist für die baulichen und sonstigen Anlagen die Restnutzungsdauer anzusetzen, für den Grund und Boden unendlich (ewige Rente).

Liegenschaftszinssatz (§ 21 Abs. 2 ImmoWertV 21)

Der Liegenschaftszinssatz ist eine Rechengröße im Ertragswertverfahren. Er ist auf der Grundlage geeigneter Kaufpreise und der ihnen entsprechenden Reinerträge für mit dem Bewertungsgrundstück hinsichtlich Nutzung und Bebauung gleichartiger Grundstücke nach den Grundsätzen des Ertragswertverfahrens als Durchschnittswert abgeleitet (vgl. § 21 Abs. 2 ImmoWertV 21). Der Ansatz des (marktkonformen) objektspezifisch angepassten Liegenschaftszinssatzes für die Wertermittlung im Ertragswertverfahren stellt somit sicher, dass das Ertragswertverfahren ein marktkonformes Ergebnis liefert, d.h. dem Verkehrswert entspricht.

Der Liegenschaftszinssatz übernimmt demzufolge die Funktion der Marktanpassung im Ertragswertverfahren. Durch ihn werden die allgemeinen Wertverhältnisse auf dem Grundstücksmarkt erfasst.

Restnutzungsdauer (§ 4 i. V. m. § 12 Abs. 5 ImmoWertV 21)

Die Restnutzungsdauer bezeichnet die Anzahl der Jahre, in denen eine bauliche Anlage bei ordnungsgemäßer Bewirtschaftung voraussichtlich noch wirtschaftlich genutzt werden kann. Als Restnutzungsdauer ist in erster Näherung die Differenz aus 'üblicher Gesamtnutzungsdauer' abzüglich 'tatsächlichem Lebensalter am Wertermittlungstichtag' zugrunde gelegt. Diese wird allerdings dann verlängert (d. h. das Gebäude fiktiv verjüngt), wenn beim Bewertungsobjekt wesentliche Modernisierungsmaßnahmen durchgeführt wurden oder in den Wertermittlungsansätzen unmittelbar erforderliche Arbeiten zur Beseitigung des Unterhaltungstaus sowie zur Modernisierung in der Wertermittlung als bereits durchgeführt unterstellt werden.

Marktübliche Zu- oder Abschläge (§ 7 Abs. 2 ImmoWertV 21)

Lassen sich die allgemeinen Wertverhältnisse bei Verwendung der Liegenschaftszinssätze auch durch eine Anpassung mittels Indexreihen oder in anderer geeigneter Weise nicht ausreichend berücksichtigen, ist zur Ermittlung des marktangepassten vorläufigen Ertragswerts eine zusätzliche Marktanpassung durch marktübliche Zu- oder Abschläge erforderlich.

Besondere objektspezifische Grundstücksmerkmale (§ 8 Abs. 3 ImmoWertV 21)

Unter den besonderen objektspezifischen Grundstücksmerkmalen versteht man alle vom üblichen Zustand vergleichbarer Objekte abweichenden individuellen Eigenschaften des Bewertungsobjekts (z. B. Abweichungen vom normalen baulichen Zustand, eine wirtschaftliche Überalterung, insbesondere Baumängel und Bauschäden (siehe nachfolgende Erläuterungen), grundstücksbezogene Rechte und Belastungen oder Abweichungen von den marktüblich erzielbaren Erträgen).

Baumängel und Bauschäden (§ 8 Abs. 2 und 3 ImmoWertV) / Haftungsausschluss

Baumängel sind Fehler, die dem Gebäude i.d.R. bereits von Anfang an anhaften - z.B. durch mangelhafte Ausführung oder Planung. Sie können sich auch als funktionale oder ästhetische Mängel durch die Weiterentwicklung des Standards oder Wandlungen in der Mode einstellen.

Bauschäden sind auf unterlassene Unterhaltungsaufwendungen, auf nachträgliche äußere Einwirkungen oder auf Folgen von Baumängeln zurückzuführen.

Für behebbare Schäden und Mängel werden die diesbezüglichen Wertminderungen auf der Grundlage der Kosten geschätzt, die zu ihrer Beseitigung aufzuwenden sind. Die Schätzung kann durch pauschale Ansätze oder auf der Grundlage von auf Einzelpositionen bezogene Kostenermittlungen erfolgen.

Der Bewertungssachverständige kann i.d.R. die wirklich erforderlichen Aufwendungen zur Herstellung eines normalen Bauzustandes nur überschlägig schätzen, da

- nur zerstörungsfrei - augenscheinlich untersucht wird,
- grundsätzlich keine Bauschadensbegutachtung erfolgt (dazu ist die Beauftragung eines Bauschadens-Sachverständigen notwendig).

Soweit nichts anderes angegeben ist, wurde die Funktionsfähigkeit von Bauteilen und Anlagen sowie der technischen Ausstattung (z. B. Heizung, Elektro- und Wasserinstallation) nicht überprüft, die ordnungsgemäße Funktionsfähigkeit wird unterstellt.

Schäden oder Mängel an verdeckt liegenden oder in Folge von Besichtigungsstörungen nicht einsehbaren Bauteilen (z. B. durch lagerndes Material verstellt), die vom Gutachter oder Mitarbeitern des Gutachters nicht in Augenschein genommen werden konnten, bleiben in diesem Gutachten unberücksichtigt.

Bauphysikalische, statische oder chemische Untersuchungen, beispielsweise hinsichtlich gesundheitsschädigender Stoffe in den verwendeten Baumaterialien, sowie Untersuchungen auf Schadorganismen (pflanzliche oder tierische Schädlinge) - insbesondere in der Intensität, wie sie für ein Bauschadensgutachten notwendig sind – wurden nicht vorgenommen.

Hinweis für Interessenten:

Die hier geschätzte Wertminderung bezieht sich ausschließlich auf die im Gutachten angegebene Interpretation des Bauschadens und stellt damit lediglich auf das erkennbare äußere Schadensbild ab. Ausgehend von diesen Vorgaben wurde die Wertminderung pauschal so geschätzt und angesetzt, wie sie auch vom gewöhnlichen Geschäftsverkehr angenommen wird. Sie ist deshalb nicht unbedingt mit den auf dem vermuteten Schadensbild basierenden Schadensbeseitigungskosten identisch.

Deshalb wird vor einer vermögensrechtlichen Disposition (dringend) empfohlen, eine weiter gehende Untersuchung des Bauschadens und der Schadenshöhe durch einen Bauschadensgutachter in Auftrag zu geben. Auch wird ergänzend darauf hingewiesen, dass Feuchtigkeitsschäden, Schäden an der Feuchtigkeitssperre u.a. augenscheinlich i.d.R. nicht abschließend in ihrer Auswirkung auf den Verkehrswert beurteilt werden können bzw. sich zu deutlich stärkeren Schadensbildern entwickeln können, wenn sie nicht zeitnah nach der Begutachtung beseitigt werden.

Hinweise auf Schadstoffrisiken

Risikoeinstufung	Zeitraum
fast immer Schadstoffe	1960 - 1980
hohes Risiko	1955 - 1960, 1980 - 1990
mittleres Risiko	1920 - 1955, 1990 - 2000
geringes Risiko	vor 1920, nach 2000

Die Feststellung von Baumängeln und Bauschäden gehört nach Auffassung des OLG Schleswig (Urteil vom 06.07.2007, 14 U 61/06) nicht zu der Sachverständigenpflicht. Diese sind zwar gemäß § 21 Abs. 3 der WertV zu berücksichtigen. Bedeutung haben sie jedoch lediglich für die Feststellung des Verkehrswertes. Sie haben keine eigenständige Außenwirkung dergestalt, dass sich der Erwerber auf die Richtigkeit und Vollständigkeit der festgestellten Baumängel und Bauschäden und deren kostenmäßige Bewertung gerufen kann. Dabei ist zudem zu berücksichtigen, dass es sich bei der Verkehrswertermittlung um eine Schätzung handelt und auch Baumängel und Bauschäden danach bewertet werden, welchen Einfluss sie auf den Kreis potentieller Erwerber haben. So wirken sich geringfügige Mängel zum einen gar nicht auf den Verkehrswert aus, zum anderen sind Mängel auch in der allgemeinen Einschätzung des Objektes stillschweigend enthalten. Denn ein Verkehrswertgutachten soll lediglich den Immobilienmarkt widerspiegeln, also aus dem Marktverhalten Rückschlüsse auch bezüglich der Beurteilung von Baumängeln und Bauschäden ziehen. In der Regel werden Abschläge gebildet, die sich nicht auf die Höhe der Kosten, die tatsächlich entstehen können, belaufen.

4.3.2 Ertragswertberechnung

Gebäudebezeichnung	Mieteinheit		Fläche (m ²)	marktüblich erzielbare Nettokaltmiete		
	lfd. Nr.	Nutzung/Lage		(€/m ²)	monatlich (€)	jährlich (€)
Wohnungseigentum im Mehrfamilienhaus	1	Wohnung Nr. 14 3. Obergeschoss, links	~ 95	8,00	760,00	9.120,00
Summe			~ 95		760,00	9.120,00

jährlicher Rohertrag (Summe der marktüblich erzielbaren jährlichen Nettokaltmieten)		9.120,00 €
Bewirtschaftungskosten (nur Anteil des Vermieters) (vgl. Einzelaufstellung)	-	1.941,40 €
jährlicher Reinertrag	=	7.178,60 €
Reinertragsanteil des Bodens (Verzinsungsbetrag nur des Bodenwertanteils, der den Erträgen zuzuordnen ist; vgl. Bodenwertermittlung) 2,00 % von 26.700,00 € (Liegenschaftszinssatz × anteiliger Bodenwert (beitragsfrei))	-	534,00 €
Reinertragsanteil der baulichen und sonstigen Anlagen	=	6.644,60 €
Kapitalisierungsfaktor (gem. § 34 Abs. 2 ImmoWertV 21) bei LZ = 2,00 % Liegenschaftszinssatz und RND = 31 Jahren Restnutzungsdauer	×	22,938
vorläufiger Ertragswert der baulichen und sonstigen Anlagen	=	152.413,83 €
anteiliger Bodenwert (vgl. Bodenwertermittlung)	+	26.700,00 €
vorläufiger Ertragswert des Wohnungseigentums	=	179.113,83 €
Marktanpassung durch marktübliche Zu- oder Abschläge	-	20.000,00 €
marktangepasster vorläufiger Ertragswert des Wohnungseigentums	=	159.113,83 €
besondere objektspezifische Grundstücksmerkmale	+	10.000,00 €⁴
Ertragswert des Wohnungseigentums	=	169.113,83 €
	rd.	169.000,00 €

⁴ Es handelt sich um eine reine Schätzung.

4.3.3 Erläuterungen zu den Wertansätzen in der Ertragswertberechnung

Wohn- bzw. Nutzflächen

Berechnungen der Wohnflächen wurden von mir den greifbaren Unterlagen entnommen.

Rohertrag

Die Basis für die Ermittlung des Rohertrags ist die aus dem Grundstück marktüblich erzielbare Nettokaltmiete. Diese entspricht der jährlichen Gesamtmiete ohne sämtliche auf den Mieter zusätzlich zur Grundmiete umlagefähigen Bewirtschaftungskosten.

Die marktüblich erzielbare Miete wurde auf der Grundlage von verfügbaren Mietangaben für mit dem Bewertungsgrundstück vergleichbar genutzte Grundstücke aus anderen Mietpreisveröffentlichungen als mittelfristiger Durchschnittswert abgeleitet und angesetzt. Dabei werden wesentliche Qualitätsunterschiede des Bewertungsobjektes hinsichtlich der mietwertbeeinflussenden Eigenschaften durch entsprechende Anpassungen berücksichtigt.

Bewirtschaftungskosten

Die vom Vermieter zu tragenden Bewirtschaftungskostenanteile werden auf der Basis von Marktanalysen vergleichbar genutzter Grundstücke (insgesamt als prozentualer Anteil am Rohertrag, oder auch auf €/m² Wohn- oder Nutzfläche bezogen oder als Absolutbetrag je Nutzungseinheit bzw. Bewirtschaftungskostenanteil) bestimmt.

Dieser Wertermittlung werden u. a. die in [1], Kapitel 3.05 veröffentlichten durchschnittlichen Bewirtschaftungskosten zugrunde gelegt. Dabei wurde darauf geachtet, dass dasselbe Bestimmungsmodell verwendet wurde, das auch der Ableitung der Liegenschaftszinssätze zugrunde liegt.

Bewirtschaftungskosten (BWK)

BWK-Anteil			
Verwaltungskosten			
Wohnen	Wohnungen (Whg.)	1 Whg. × 429,00 €	429,00 €
Instandhaltungskosten			
Wohnen	Wohnungen (Whg.)	95,00 m ² × 14,00 €/m ²	1.330,00 €
Mietausfallwagnis			
Wohnen	2,0 % vom Rohertrag		182,40 €
Summe			1.941,40 €

Liegenschaftszinssatz

Der für das Bewertungsobjekt angesetzte Liegenschaftszinssatz wurde auf der Grundlage der verfügbaren Angaben des örtlich zuständigen Gutachterausschusses unter Hinzuziehung der verfügbaren Angaben des Oberen Gutachterausschusses sowie vergleichbarer Gutachterausschüsse, eigener Marktbeobachtungen des Sachverständigen, insbesondere zu der regionalen Anpassung der v. g. bundesdurchschnittlichen Liegenschaftszinssätze bestimmt.

Marktübliche Zu- oder Abschläge

Die allgemeinen Wertverhältnisse lassen sich bei Verwendung des Liegenschaftszinssatzes auch durch eine Anpassung mittels Indexreihen oder in anderer geeigneter Weise nicht ausreichend berücksichtigen. Aus diesem Grund ist zur Ermittlung des marktangepassten vorläufigen Ertragswerts eine zusätzliche Marktanpassung durch marktübliche Zu- oder Abschläge erforderlich.

marktübliche Zu- oder Abschläge	Zu- oder Abschlag
pauschale Schätzung	-20.000,00 €

Vgl. weitere Ausführungen unter dem Punkt „Zum Objekt.“

Gesamtnutzungsdauer

Die Gesamtnutzungsdauer (GND) ergibt sich aus der Art der baulichen Anlage und dem den Wertermittlungsdaten zugrunde liegenden Modell. Dabei wurde darauf geachtet, dass dasselbe Bestimmungsmodell verwendet wurde, das auch der Ableitung der Liegenschaftszinssätze zugrunde liegt.

Die GND ist aus [1], Kapitel 3.01.1 entnommen.

Restnutzungsdauer

Als Restnutzungsdauer ist in erster Näherung die Differenz aus 'üblicher Gesamtnutzungsdauer' abzüglich 'tatsächlichem Lebensalter am Wertermittlungstichtag' zugrunde gelegt. Diese wird allerdings dann verlängert (d. h. das Gebäude fiktiv verjüngt), wenn beim Bewertungsobjekt wesentliche Modernisierungsmaßnahmen durchgeführt wurden oder in den Wertermittlungsansätzen unmittelbar erforderliche Arbeiten zur Beseitigung des Unterhaltungszustands sowie zur Modernisierung in der Wertermittlung als bereits durchgeführt unterstellt werden.

Zur Bestimmung der Restnutzungsdauer, insbesondere unter Berücksichtigung von durchgeführten oder zeitnah durchzuführenden wesentlichen Modernisierungsmaßnahmen, wird das in [1], Kapitel 3.02.4 beschriebene Modell angewendet.

Besondere objektspezifische Grundstücksmerkmale⁵

Hier werden die wertmäßigen Auswirkungen der nicht in den Wertermittlungsansätzen des Ertragswertverfahrens bereits berücksichtigten Besonderheiten des Objekts insoweit korrigierend berücksichtigt, wie sie offensichtlich waren oder vom Auftraggeber, Eigentümer etc. mitgeteilt worden sind.

Besondere objektspezifische Grundstücksmerkmale das Sondereigentum betreffend

besondere objektspezifische Grundstücksmerkmale		Wertbeeinflussung insg. ⁶
Weitere Besonderheiten		10.000,00 €
<ul style="list-style-type: none"> Sondernutzungsrecht Garagenstellplatz Nr. 14 	10.000,00 €	
Summe		10.000,00 €

4.4 Sachwertermittlung

Das Sachwertmodell der Immobilienwertermittlungsverordnung

Das Modell der Verkehrswertermittlung im Sachwertverfahren ist in den §§ 35 – 39 ImmoWertV 21 beschrieben.

Der Sachwert wird demnach aus der Summe des Bodenwerts, den vorläufigen Sachwerten der auf dem Grundstück vorhandenen baulichen Anlagen (wie Gebäude und bauliche Außenanlagen) sowie der sonstigen (nicht baulichen) Anlagen (vgl. § 35 Abs. 2 ImmoWertV 21) und ggf. den Auswirkungen der zum Wertermittlungsstichtag vorhandenen besonderen objektspezifischen Grundstücksmerkmale abgeleitet.

Der Bodenwert ist getrennt vom Sachwert der baulichen und sonstigen Anlagen gemäß § 40 Abs. 1 ImmoWertV 21 i.d.R. im Vergleichswertverfahren nach den §§ 24 – 26 ImmoWertV 21 grundsätzlich so zu ermitteln, wie er sich ergeben würde, wenn das Grundstück unbebaut wäre.

Der vorläufige Sachwert der baulichen Anlagen (inkl. besonderer Bauteile, besonderer (Betriebs)Einrichtungen und sonstiger Vorrichtungen) ist auf der Grundlage durchschnittlicher Herstellungskosten unter Berücksichtigung der jeweils individuellen Merkmale, wie z.B. Objektart, Gebäudestandard und Restnutzungsdauer (Alterswertminderung) abzuleiten.

Der vorläufige Sachwert der Außenanlagen wird, sofern dieser nicht bereits anderweitig miterfasst worden ist, entsprechend der Vorgehensweise für die Gebäude i.d.R. auf der Grundlage von durchschnittlichen Herstellungskosten, Erfahrungssätzen oder hilfsweise durch sachverständige Schätzung (vgl. § 37 ImmoWertV 21) ermittelt.

⁵ Soweit diese Kaufpreis bildend wirken

⁶ Es wird an dieser Stelle ausdrücklich noch einmal darauf hingewiesen, dass die Wertbeeinflussungen durch den Modernisierungsaufwand nicht auf differenzierten Kostenschätzungen einer Bauzustandsanalyse beruhen, sondern anhand von Erfahrungswerten geschätzt werden. D.h., die Maßnahmen werden in dem Umfang und in der Höhe berücksichtigt, wie sie ein potenzieller durchschnittlicher Käufer bei seiner Kaufentscheidung einschätzt und in den Kaufpreisverhandlungen üblicherweise durchsetzen kann. Die im Zuge der späteren Modernisierung durch den Erwerber tatsächlich entstehenden Kosten können hiervon abweichen (z.B. aufgrund abweichender Ausführung).

Die Summe aus Bodenwert, vorläufigem Sachwert der baulichen Anlagen und vorläufigem Sachwert der baulichen Außenanlagen und sonstigen Anlagen ergibt den vorläufigen Sachwert des Grundstücks.

Der so rechnerisch ermittelte vorläufige Sachwert ist anschließend hinsichtlich seiner Realisierbarkeit auf dem örtlichen Grundstücksmarkt zu beurteilen. Zur Berücksichtigung der Marktlage (allgemeine Wertverhältnisse) ist i.d.R. eine Marktanpassung mittels Sachwertfaktor erforderlich. Diese sind durch Nachbewertungen, d.h. aus den Verhältnissen von realisierten Vergleichskaufpreisen und für diese Vergleichsobjekte berechnete vorläufige Sachwerte (= Substanzwerte) zu ermitteln. Die „Marktanpassung“ des vorläufigen Sachwerts an die Lage auf dem örtlichen Grundstücksmarkt führt im Ergebnis erst zum marktangepassten vorläufigen Sachwert des Grundstücks und stellt damit den „wichtigsten Rechenschritt“ innerhalb der Sachwertermittlung dar.

Das Sachwertverfahren ist insbesondere durch die Verwendung des Sachwertfaktors ein Preisvergleich, bei dem vorrangig der Zeitwert der Substanz (Boden + Gebäude + Außenanlagen + sonstige Anlagen) den Vergleichsmaßstab bildet.

Der Sachwert ergibt sich aus dem marktangepassten vorläufigen Sachwert nach Berücksichtigung ggf. vorhandener besonderer objektspezifischer Grundstücksmerkmale (vgl. § 35 Abs. 4 ImmoWertV 21).

4.4.1 Erläuterungen der bei der Sachwertberechnung verwendeten Begriffe

Herstellungskosten (§ 36 Abs. 2 ImmoWertV 21)

Die durchschnittlichen Herstellungskosten der baulichen Anlagen werden durch Multiplikation der Gebäudefläche (m²) des **(Norm)Gebäudes** mit **Normalherstellungskosten** (NHK) für vergleichbare Gebäude ermittelt. Den so ermittelten durchschnittlichen Herstellungskosten sind noch die Werte **von besonders zu veranschlagenden Bauteilen** und **besonderen (Betriebs) Einrichtungen** hinzuzurechnen.

Normalherstellungskosten

Die Normalherstellungskosten (NHK) basieren auf Auswertungen von reinen Baukosten für Gebäude mit annähernd gleichem Ausbau- und Gebäudestandard ('Normobjekt'). Sie werden für die Wertermittlung auf ein einheitliches Index-Basisjahr zurückgerechnet. Die Normalherstellungskosten besitzen überwiegend die Dimension „€/m² Brutto-Grundfläche“ oder „€/m² Wohnfläche“ des Gebäudes und verstehen sich inkl. Mehrwertsteuer.

Baunebenkosten (Anlage 4 Nr. I.1. Abs. 3 ImmoWertV 21)

Die Normalherstellungskosten umfassen u. a. auch die Baunebenkosten (BNK), welche als „Kosten für Planung, Baudurchführung, behördliche Prüfung und Genehmigungen“ definiert sind.

Die Baunebenkosten sind daher in den hier angesetzten durchschnittlichen Herstellungskosten bereits enthalten.

Baukostenregionalfaktor

Der Regionalfaktor (Baukostenregionalfaktor) beschreibt im Allgemeinen das Verhältnis der durchschnittlichen örtlichen zu den bundesdurchschnittlichen Baukosten. Durch ihn sollen die durchschnittlichen Herstellungskosten an das örtliche Baukostenniveau angepasst werden. Gemäß § 36 Abs. 3 ImmoWertV 21 ist der Regionalfaktor ein bei der Ermittlung des Sachwertfaktors festgelegter Modellparameter.

Gesamtnutzungsdauer

Die Gesamtnutzungsdauer (GND) bezeichnet die Anzahl der Jahre, in denen eine bauliche Anlage bei ordnungsgemäßer Bewirtschaftung vom Baujahr an gerechnet üblicherweise wirtschaftlich genutzt werden kann. Sie ergibt sich aus der Art der baulichen Anlage und dem den Wertermittlungsdaten zugrunde liegenden Modell.

Restnutzungsdauer (§ 4 i. V. m. § 12 Abs. 5 ImmoWertV 21)

Die Restnutzungsdauer bezeichnet die Anzahl der Jahre, in denen eine bauliche Anlage bei ordnungsgemäßer Bewirtschaftung voraussichtlich noch wirtschaftlich genutzt werden kann. Als Restnutzungsdauer ist in erster Näherung die Differenz aus 'üblicher Gesamtnutzungsdauer' abzüglich 'tatsächlichem Lebensalter am Wertermittlungstichtag' zugrunde gelegt. Diese wird allerdings dann verlängert (d. h. das Gebäude fiktiv verjüngt), wenn beim Bewertungsobjekt wesentliche Modernisierungsmaßnahmen durchgeführt wurden oder in den Wertermittlungsansätzen unmittelbar erforderliche Arbeiten zur Beseitigung des Unterhaltungstaus sowie zur Modernisierung in der Wertermittlung als bereits durchgeführt unterstellt werden.

Alterswertminderung (§ 38 ImmoWertV 21)

Die Wertminderung der Gebäude wegen Alters (Alterswertminderung) wird i. d. R. nach dem linearen Abschreibungsmodell auf der Basis der ermittelten **Restnutzungsdauer** (RND) des Gebäudes und der jeweils modellhaft anzusetzenden **Gesamtnutzungsdauer** (GND) vergleichbarer Gebäude ermittelt.

Zuschlag für nicht erfasste werthaltige einzelne Bauteile

Von den Normalherstellungskosten nicht erfasste werthaltige einzelne Bauteile, wie beispielsweise besondere Bauteile, besondere (Betriebs-)Einrichtungen und sonstige Besonderheiten (u.a. Ausbauzuschlag) können durch marktübliche Zuschläge bei den durchschnittlichen Herstellungskosten berücksichtigt werden.

Außenanlagen

Dies sind außerhalb der Gebäude befindliche mit dem Grundstück fest verbundene bauliche Anlagen (insbesondere Ver- und Entsorgungsanlagen von der Gebäudeaußenwand bis zur Grundstücksgrenze, Einfriedungen, Wegebefestigungen) und nicht bauliche Anlagen (insbesondere Gartenanlagen).

Sachwertfaktor (§ 21 Abs. 3 ImmoWertV 21)

Das herstellungskostenorientierte Rechenergebnis „vorläufiger Sachwert“ ist in aller Regel nicht mit hierfür gezahlten Marktpreisen identisch. Deshalb muss das Rechenergebnis „vorläufiger Sachwert“ (= Substanzwert des Grundstücks) an den Markt, d. h. an die für vergleichbare Grundstücke realisierten Kaufpreise angepasst werden. Das erfolgt mittels des sog. objektspezifisch angepassten Sachwertfaktors.

Der Sachwertfaktor ist das durchschnittliche Verhältnis aus Kaufpreisen und den ihnen entsprechenden, nach den Vorschriften der ImmoWertV 21 ermittelten „vorläufigen Sachwerte“ (= Substanzwerte). Er wird vorrangig gegliedert nach der Objektart (er ist z.B. für Einfamilienhausgrundstücke anders als für Geschäftsgrundstücke), der Region (er ist z.B. in wirtschaftsstarken Regionen mit hohem Bodenwertniveau höher als in wirtschaftsschwachen Regionen) und der Objektgröße.

Durch die sachrichtige Anwendung des aus Kaufpreisen für vergleichbare Objekte abgeleiteten Sachwertfaktors ist das Sachwertverfahren ein echtes Vergleichspreisverfahren.

Marktübliche Zu- oder Abschläge (§ 7 Abs. 2 ImmoWertV 21)

Lassen sich die allgemeinen Wertverhältnisse bei Verwendung der Sachwertfaktoren auch durch eine Anpassung mittels Indexreihen oder in anderer geeigneter Weise nicht ausreichend berücksichtigen, ist zur Ermittlung des marktangepassten vorläufigen Sachwerts eine zusätzliche Marktanpassung durch marktübliche Zu- oder Abschläge erforderlich.

Besondere objektspezifische Grundstücksmerkmale (§ 8 Abs. 3 ImmoWertV 21)

Unter den besonderen objektspezifischen Grundstücksmerkmalen versteht man alle vom üblichen Zustand vergleichbarer Objekte abweichenden individuellen Eigenschaften des Bewertungsobjekts (z. B. Abweichungen vom normalen baulichen Zustand, eine wirtschaftliche Überalterung, insbesondere Baumängel und Bauschäden (siehe nachfolgende Erläuterungen), grundstücksbezogene Rechte und Belastungen oder Abweichungen von den marktüblich erzielbaren Erträgen).

Baumängel und Bauschäden (§ 8 Abs. 3 ImmoWertV 21)

Erläuterungen hierzu siehe Punkt 4.3.1 der Ertragswertermittlung.

4.4.2 Sachwertberechnung

Gebäudebezeichnung		Mehrfamilienhaus
Normalherstellungskosten (Basisjahr 2010)	=	669,00 €/m ² BGF
Berechnungsbasis		differenzierte Wertermittlung
• Brutto-Grundfläche (BGF)	x	146,00 m ²⁷
Zuschlag für nicht erfasste werthaltige einzelne Bauteile	+	3.500,00 €
Durchschnittliche Herstellungskosten der baulichen Anlagen im Basisjahr 2010	=	101.174,00 €
Baupreisindex (BPI) 28.07.2025 (2010 = 100)	x	188,6/100
Durchschnittliche Herstellungskosten der baulichen Anlagen am Stichtag	=	190.814,16 €
Regionalfaktor	x	1,000
Regionalisierte Herstellungskosten der baulichen Anlagen am Stichtag	=	190.814,16 €
Alterswertminderung		linear
• Modell		70 Jahre
• Gesamtnutzungsdauer (GND)		31 Jahre
• Restnutzungsdauer (RND)		55,71 %
• prozentual		0,4429
• Faktor	x	
Alterswertgeminderte regionalisierte durchschnittliche Herstellungskosten	=	84.511,59 €
anteilig mit	x	100 %
vorläufiger Sachwert der baulichen Anlagen	=	84.511,59 €

vorläufiger anteiliger Sachwert der baulichen Anlagen (ohne Außenanlagen) des Wohnungseigentums insgesamt		84.511,59 €
vorläufiger anteiliger Sachwert der baulichen Außenanlagen und sonstigen Anlagen	+	3.380,46 €
vorläufiger anteiliger Sachwert der baulichen Anlagen	=	87.892,05 €
beitragsfreier anteiliger Bodenwert (vgl. Bodenwertermittlung)	+	26.700,00 €
vorläufiger anteiliger Sachwert	=	114.592,05 €
Sachwertfaktor (Marktanpassung)	x	1,40
Marktanpassung durch marktübliche Zu- oder Abschläge	-	20.000,00 €
marktangepasster vorläufiger anteiliger Sachwert des Wohnungseigentums	=	140.428,87 €
besondere objektspezifische Grundstücksmerkmale	+	10.000,00 €
(marktangepasster) Sachwert des Wohnungseigentums	=	150.428,87 €
	rd.	150.000,00 €

⁷ Gemäß Umrechnungskoeffizient Sprengnetter, Immobilienbewertung - Marktdaten und Praxishilfen

4.4.3 Erläuterung zur Sachwertberechnung

Berechnungsbasis

Die Berechnung der Gebäudeflächen (Brutto-Grundflächen (BGF)) wurde von mir mittels Umrechnungskoeffizient³ durchgeführt.

Herstellungskosten

Die Normalherstellungskosten (NHK) werden nach den Ausführungen in der Wertermittlungsliteratur und den Erfahrungen des Sachverständigen auf der Basis der Preisverhältnisse im Basisjahr angesetzt. Der Ansatz der NHK ist aus [1], Kapitel 3.01.1 entnommen.

Ermittlung der Normalherstellungskosten bezogen auf das Basisjahr 2010 (NHK 2010) für das Gebäude: Mehrfamilienhaus Ermittlung des Gebäudestandards:			
Bauteil	Wägungsanteil [%]	Standardstufen	
		2	3
Außenwände	23,0 %	1,0	
Dach	15,0 %	1,0	
Fenster und Außentüren	11,0 %	1,0	
Innenwände und -türen	11,0 %	0,5	0,5
Deckenkonstruktion	11,0 %		1,0
Fußböden	5,0 %		1,0
Sanitäreinrichtungen	9,0 %		1,0
Heizung	9,0 %	1,0	
Sonstige technische Ausstattung	6,0 %		1,0
insgesamt	100,0 %	63,5 %	36,5 %

Beschreibung der ausgewählten Standardstufen	
Außenwände	
Standardstufe 2	ein-/zweischaliges Mauerwerk, z.B. Gitterziegel oder Hohlblocksteine; verputzt und gestrichen oder Holzverkleidung; nicht zeitgemäßer Wärmeschutz (vor ca. 1995)
Dach	
Standardstufe 2	einfache Betondachsteine oder Tondachziegel, Bitumenschindeln; nicht zeitgemäße Dachdämmung (vor ca. 1995)
Fenster und Außentüren	
Standardstufe 2	Zweifachverglasung (vor ca. 1995); Haustür mit nicht zeitgemäßem Wärmeschutz (vor ca. 1995)
Innenwände und -türen	
Standardstufe 2	massive tragende Innenwände, nicht tragende Wände in Leichtbauweise (z.B. Holzständerwände mit Gipskarton), Gipsdielen; leichte Türen, Stahlzargen
Standardstufe 3	nicht tragende Innenwände in massiver Ausführung bzw. mit Dämmmaterial gefüllte Ständerkonstruktionen; schwere Türen
Deckenkonstruktion	
Standardstufe 3	Betondecken mit Tritt- und Luftschallschutz (z.B. schwimmender Estrich); einfacher Putz
Fußböden	
Standardstufe 3	Linoleum-, Teppich-, Laminat- und PVC-Böden besserer Art und Ausführung, Fliesen, Kunststeinplatten
Sanitäreinrichtungen	
Standardstufe 3	1 Bad mit WC je Wohneinheit; Dusche und Badewanne; Wand- und Bodenfliesen, raumhoch gefliest
Heizung	
Standardstufe 2	Fern- oder Zentralheizung, einfache Warmluftheizung, einzelne Gasaußenwandthermen, Nachtstromspeicher-, Fußbodenheizung (vor ca. 1995)
Sonstige technische Ausstattung	
Standardstufe 3	zeitgemäße Anzahl an Steckdosen und Lichtauslässen; Zählerschrank (ab ca. 1985) mit Unterverteilung und Kippsicherungen

Bestimmung der standardbezogenen NHK 2010 für das Mehrfamilienhaus	
Nutzungsgruppe:	Mehrfamilienhäuser
Gebäudetyp:	Mehrfamilienhäuser mit 7 bis 20 WE

Berücksichtigung der Eigenschaften des zu bewertenden Gebäudes			
Standardstufe	tabellierte NHK 2010	relativer Gebäudestandardanteil	relativer NHK 2010-Anteil
	[€/m ² BGF]	[%]	[€/m ² BGF]
2	670,00	63,5	425,45
3	765,00	36,5	279,23
gewogene, standardbezogene NHK 2010			= 704,68
gewogener Standard = 2,4			

Die NHK 2010 wurden von Sprengnetter um Kostenkennwerte für die Gebäudestandards 1 und 2 ergänzt. Die Ermittlung des gewogenen Standards erfolgt durch Interpolation des gewogenen NHK-Werts zwischen die tabellierten NHK.

Berücksichtigung der erforderlichen Korrektur- und Anpassungsfaktoren		
gewogene, standardbezogene NHK 2010		704,68 €/m ² BGF
Korrektur- und Anpassungsfaktoren gemäß Anlage 4 zu § 12 Abs. 5 Satz 3 ImmoWertV 21		
• Vierspänner	×	0,950

NHK 2010 für das Bewertungsgebäude Mehrfamilienwohnhaus	=	669,45 €/m ² BGF
	rd.	669,00 €/m² BGF

Zuschlag für nicht erfasste werthaltige einzelne Bauteile

Für die von den Normalherstellungskosten nicht erfassten werthaltigen einzelnen Bauteile werden pauschale Herstellungskosten- bzw. Zeitwertzuschläge in der Höhe geschätzt, wie dies dem gewöhnlichen Geschäftsverkehr entspricht. Grundlage der Zuschlagsschätzungen sind insbesondere die in [1], Kapitel 3.01.2, 3.01.3 und 3.01.4 angegebenen Erfahrungswerte für durchschnittliche Herstellungskosten bzw. Ausbauschläge. Bei älteren und/oder schadhafte und/oder nicht zeitgemäßen werthaltigen einzelnen Bauteilen erfolgt die Zeitwertschätzung unter Berücksichtigung diesbezüglicher Abschläge.

Mehrfamilienhaus	
Bezeichnung	durchschnittliche Herstellungskosten
Besondere Bauteile (Einzelaufstellung)	
Balkon	3.500,00 €

Baupreisindex

Bei den angesetzten Normalherstellungskosten (NHK 2010) handelt es sich um durchschnittliche Herstellungskosten für das (Basis-)Jahr 2010. Um die von diesem Zeitpunkt bis zum Wertermittlungstichtag veränderten Baupreisverhältnisse zu berücksichtigen, wird der vom Statistischen Bundesamt zum Wertermittlungstichtag zuletzt veröffentlichte und für die jeweilige Art der baulichen Anlage zutreffende Baupreisindex verwendet. Da sich der vom Statistischen Bundesamt veröffentlichte Baupreisindex nicht auf das Basisjahr der NHK 2010 bezieht, ist dieser auf das Basisjahr 2010=100 umzurechnen. Sowohl die vom Statistischen Bundesamt veröffentlichten als auch die auf die für Wertermittlungszwecke notwendigen weiteren Basisjahre umgerechneten Baupreisindizes sind auch in [1], Kapitel 4.04.1 abgedruckt.

Baukostenregionalfaktor

Der Regionalfaktor (Baukostenregionalfaktor) ist eine Modellgröße im Sachwertverfahren. Aufgrund der Modellkonformität (vgl. § 10 Abs. 1 ImmoWertV 21) wird bei der Sachwertberechnung der Regionalfaktor angesetzt, der auch bei der Ermittlung des Sachwertfaktors zugrunde lag.

Baunebenkosten

Die Baunebenkosten (BNK) enthalten insbesondere Kosten für Planung, Baudurchführung, behördliche Prüfungen und Genehmigungen. Sie sind in den angesetzten NHK 2010 bereits enthalten.

Außenanlagen

Die wesentlich wertbeeinflussenden Außenanlagen wurden im Ortstermin getrennt erfasst und einzeln pauschal in ihrem vorläufigen Sachwert geschätzt. Grundlage sind die in [1], Kapitel 3.01.5 angegebenen Erfahrungswerte für durchschnittliche Herstellungskosten. Die Außenanlagen können auch hilfsweise sachverständig geschätzt werden. Bei älteren und/oder schadhafte Außenanlagen erfolgt die Sachwertschätzung unter Berücksichtigung diesbezüglicher Abschläge.

Außenanlagen	vorläufiger anteiliger Sachwert (inkl. BNK)
prozentuale Schätzung: 4,00 % der vorläufigen Gebäudesachwerte insg. (84.511,59 €)	3.380,46 €

Gesamtnutzungsdauer

Vgl. Erläuterungen zur Ertragswertberechnung.

Restnutzungsdauer

Vgl. Erläuterungen zur Ertragswertberechnung.

Alterswertminderung

Die Alterswertminderung der Gebäude wird unter Berücksichtigung der Gesamtnutzungsdauer und der Restnutzungsdauer der baulichen Anlagen ermittelt. Dabei ist das den Wertermittlungsdaten zugrundeliegende Alterswertminderungsmodell anzuwenden.

Sachwertfaktor

Der angesetzte objektartspezifische Sachwertfaktor k wird auf der Grundlage der verfügbaren Angaben vergleichbarer Gutachterausschüsse, eigener Marktbeobachtungen des Sachverständigen, insbesondere zu der regionalen Anpassung der v.g. bundesdurchschnittlichen Sachwertfaktoren bestimmt.

Marktübliche Zu- oder Abschläge

Vgl. Erläuterungen zur Ertragswertberechnung.

Besondere objektspezifische Grundstücksmerkmale

Vgl. Erläuterungen zur Ertragswertberechnung.

4.5 Verkehrswertableitung aus den Verfahrensergebnissen

4.5.1 Bewertungstheoretische Vorbemerkungen

Der Abschnitt „Verfahrenswahl mit Begründung“ dieses Verkehrswertgutachtens enthält die Begründung für die Wahl der in diesem Gutachten zur Ermittlung des Verkehrswerts herangezogenen Wertermittlungsverfahren. Dort ist auch erläutert, dass sowohl das Vergleichswert-, das Ertragswert- als auch das Sachwertverfahren auf für vergleichbare Grundstücke gezahlten Kaufpreisen (Vergleichspreisen) basieren und deshalb Vergleichswertverfahren, d. h. verfahrensmäßige Umsetzungen von Preisvergleichen sind. Alle Verfahren führen deshalb gleichermaßen in die Nähe des Verkehrswerts.

Wie geeignet das jeweilige Verfahren zur Ermittlung des Verkehrswerts ist, hängt dabei entscheidend von zwei Faktoren ab:

- von der Art des zu bewertenden Objekts (übliche Nutzung; vorrangig rendite- oder substanzwertorientierte Preisbildung im gewöhnlichen Geschäftsverkehr) und
- von der Verfügbarkeit und Zuverlässigkeit der zur Erreichung einer hohen Marktkonformität des Verfahrensergebnisses erforderlichen Daten.

4.5.2 Zur Aussagefähigkeit der Verfahrensergebnisse

Die Kaufpreise von Wohnungs- bzw. Teileigentum werden aus den bei der Wahl der Wertermittlungsverfahren beschriebenen Gründen auf dem Grundstücksmarkt üblicherweise durch Preisvergleich gebildet.

Die Preisbildung im gewöhnlichen Geschäftsverkehr orientiert sich deshalb vorrangig an den in die Ertragswertermittlung einfließenden Faktoren. Der Verkehrswert wird deshalb vorrangig aus dem ermittelten Ertragswert abgeleitet.

Grundsätzlich sind bei jeder Immobilieninvestition auch die Aspekte des Sachwertverfahrens (Nachhaltigkeit des Substanzwerts) von Interesse. Zudem stehen die für eine marktkonforme Sachwertermittlung (Sachwertfaktor, Bodenwert und Normalherstellungskosten) erforderlichen Daten zur Verfügung. Das Sachwertverfahren wurde deshalb stützend bzw. zur Ergebniskontrolle angewendet.

4.5.3 Zusammenstellung der Verfahrensergebnisse

Der **Ertragswert** wurde mit rd. **169.000,00 €**,
und der **Sachwert** mit rd. **150.000,00 €**
ermittelt.

4.5.4 Gewichtung der Verfahrensergebnisse

Da mehrere Wertermittlungsverfahren herangezogen wurden, ist der Verkehrswert aus den Ergebnissen dieser Verfahren unter Würdigung (d. h. Gewichtung) deren Aussagefähigkeit abzuleiten (vgl. § 6 Abs. 4 ImmoWertV 21).

Die Aussagefähigkeit (das Gewicht) des jeweiligen Verfahrensergebnisses wird dabei wesentlich von den für die zu bewertende Objektart **im gewöhnlichen Geschäftsverkehr bestehenden Preisbildungsmechanismen** und von der mit dem jeweiligen Wertermittlungsverfahren **erreichbaren Ergebniszuverlässigkeit** bestimmt.

Bei dem Bewertungsgrundstück handelt es sich um ein Rendite- und Eigennutzungsobjekt. Bezüglich der zu bewertenden **Objektart** wird deshalb dem Sachwert das Gewicht 1,00 (c) und dem Ertragswert das Gewicht 1,00 (a) beigemessen.

Die zur marktkonformen Wertermittlung **erforderlichen Daten** standen für das Sachwertverfahren in guter Qualität (genauer Bodenwert, überörtlicher Sachwertfaktor) und für das Ertragswertverfahren in sehr guter Qualität (ausreichend gute Vergleichsmieten, örtlicher Liegenschaftszinssatz) zur Verfügung.

Bezüglich der erreichten Marktkonformität der Verfahrensergebnisse wird deshalb dem Sachwertverfahren das Gewicht 0,90 (d) und dem Ertragswertverfahren das Gewicht 1,00 (b) beigemessen.

Insgesamt erhalten somit

das **Ertragswertverfahren** das **Gewicht** $1,00 (a) \times 1,00 (b) = 1,000$ und

das **Sachwertverfahren** das **Gewicht** $1,00 (c) \times 0,90 (d) = 0,900$.

Das **gewogene Mittel** aus den im Vorabschnitt zusammengestellten Verfahrensergebnissen beträgt: $[147.000,00 \text{ €} \times 0,900 + 162.000,00 \text{ €} \times 1,000] \div 1,900 = \underline{\underline{\text{rd. } 160.000,00 \text{ €}}}$.

4.6 Verkehrswert

Der Verkehrswert einer Immobilie kann nicht exakt mathematisch errechnet werden, letztendlich handelt es sich um eine Schätzung. Diese Feststellung trifft bei Objekten, die nicht in allen wertrelevanten Bereichen dem Standard entsprechen oder über dem Standard liegen, in erhöhtem Maße zu. Auch ist jeweils die bauliche Beschaffenheit zu berücksichtigen.

Wertveränderungen, die nach dem Wertermittlungsstichtag eingetreten sind, bleiben unberücksichtigt.

Der Verkehrswert für den 60,221/1.000 Miteigentumsanteil an dem gemeinschaftlichen Eigentum des mit einem Mehrfamilienhaus mit Garagen bebauten Grundstücks in 35576 Wetzlar, Berliner Ring 1, verbunden mit dem Sondereigentum an der Wohnung Nr. 14 im 3. Obergeschoss links und dem Keller Nr. 14 sowie dem Sondernutzungsrecht an dem Garagenstellplatz Nr. 14

Grundbuch	Blatt	lfd. Nr.
Wetzlar	11824	1
Gemarkung	Flur	Flurstück
Wetzlar	51	333

wird zum Wertermittlungsstichtag 28.07.2025 mit rd.

160.000,00 €⁸

in Worten: einhundertsechzigtausend Euro

geschätzt.

Die Wohnung im Sondereigentum konnte nicht von innen besichtigt nicht besichtigt werden. Der Verkehrswert unterstellt eine übliche Ausstattung und enthält lediglich von außen ersichtliche Ansätze für besondere objektspezifische Grundstücksmerkmale.

^{8 8} **Der ermittelte Verkehrswert enthält einen pauschalen Abschlag aufgrund der fehlenden Innenbesichtigung!**

Der Sachverständige bescheinigt durch seine Unterschrift zugleich, dass ihm keine Ablehnungsgründe entgegenstehen, aus denen jemand als Beweiszeuge oder Sachverständiger nicht zulässig ist oder seinen Aussagen keine volle Glaubwürdigkeit beigemessen werden kann.

Das Wertermittlungsobjekt wurde von mir besichtigt. Das Gutachten wurde unter meiner Leitung und Verantwortung erstellt. Ich versichere, dass ich das Gutachten unparteiisch, ohne Rücksicht auf ungewöhnliche oder persönliche Verhältnisse und ohne eigenes Interesse am Ergebnis nach bestem Wissen und Gewissen erstattet habe.

Runkel-Dehrn, 16.09.2025

Dipl.-Kfm. Steffen Löw

Urheberschutz, alle Rechte vorbehalten. Das Gutachten ist nur für den Auftraggeber und den angegebenen Zweck bestimmt. **Ich weise ausdrücklich daraufhin, dass ich einer Weitergabe des Gutachtens an Dritte außerhalb dieses Verfahrens und zu anderen Zwecken als dem Grund der Beauftragung nicht zustimme.** Eine Vervielfältigung oder Verwertung durch Dritte ist nur mit schriftlicher Genehmigung gestattet.

Hinweise zum Urheberrecht und zur Haftung

Urheberrecht, alle Rechte vorbehalten. Das Gutachten ist nur für den Auftraggeber und den angegebenen Zweck bestimmt. Eine Vervielfältigung oder Verwertung durch Dritte ist nur mit schriftlicher Genehmigung gestattet.

Der Auftragnehmer haftet für die Richtigkeit des ermittelten Verkehrswerts. Die sonstigen Beschreibungen und Ergebnisse unterliegen nicht der Haftung.

Der Auftragnehmer haftet unbeschränkt, sofern der Auftraggeber oder (im Falle einer vereinbarten Drittverwendung) ein Dritter Schadenersatzansprüche geltend macht, die auf Vorsatz oder grobe Fahrlässigkeit, einschließlich von Vorsatz oder grober Fahrlässigkeit der Vertreter oder Erfüllungsgehilfen des Auftragnehmers beruhen, in Fällen der Übernahme einer Beschaffenheitsgarantie, bei arglistigem Verschweigen von Mängeln, sowie in Fällen der schuldhaften Verletzung des Lebens, des Körpers oder der Gesundheit.

In sonstigen Fällen der leichten Fahrlässigkeit haftet der Auftragnehmer nur, sofern eine Pflicht verletzt wird, deren Erfüllung die ordnungsgemäße Durchführung des Vertrages überhaupt erst ermöglicht und auf deren Einhaltung der Vertragspartner regelmäßig vertrauen darf (Kardinalpflicht). In einem solchen Fall ist die Schadenersatzhaftung auf den typischerweise vorhersehbaren Schaden begrenzt.

Die Haftung nach dem Produkthaftungsgesetz bleibt unberührt.

Ausgeschlossen ist die persönliche Haftung des Erfüllungsgehilfen, gesetzlichen Vertreters und Betriebsangehörigen des Auftragnehmers für von ihnen durch leichte Fahrlässigkeit verursachte Schäden.

Die Haftung für die Vollständigkeit, Richtigkeit und Aktualität von Informationen und Daten, die von Dritten im Rahmen der Gutachtenbearbeitung bezogen oder übermittelt werden, ist auf die Höhe des für den Auftragnehmer möglichen Rückgriffs gegen den jeweiligen Dritten beschränkt.

Eine über das Vorstehende hinausgehende Haftung ist ausgeschlossen bzw. ist für jeden Einzelfall auf maximal 1.000.000,00 EUR begrenzt.

Außerdem wird darauf hingewiesen, dass die im Gutachten enthaltenen Karten (z. B. Straßenkarte, Stadtplan, Lageplan, Luftbild, u. ä.) und Daten urheberrechtlich geschützt sind. Sie dürfen nicht aus dem Gutachten separiert und/oder einer anderen Nutzung zugeführt werden. Falls das Gutachten im Internet veröffentlicht wird, wird zudem darauf hingewiesen, dass die Veröffentlichung nicht für kommerzielle Zwecke gestattet ist. Im Kontext von Zwangsversteigerungen darf das Gutachten bis maximal zum Ende des Zwangsversteigerungsverfahrens veröffentlicht werden, in anderen Fällen maximal für die Dauer von 6 Monaten.

5. Rechtsgrundlagen, verwendete Literatur und Software

Rechtsgrundlagen der Verkehrswertermittlung

– in der zum Zeitpunkt der Gutachtenerstellung gültigen Fassung –

BauGB:

Baugesetzbuch

ImmoWertV:

Verordnung über die Grundsätze für die Ermittlung der Verkehrswerte von Immobilien und der für die Wertermittlung erforderlichen Daten (Immobilienwertermittlungsverordnung – ImmoWertV)

BauNVO:

Verordnung über die bauliche Nutzung der Grundstücke (Baunutzungsverordnung – BauNVO)

BGB:

Bürgerliches Gesetzbuch

WEG:

Gesetz über das Wohnungseigentum und das Dauerwohnrecht (Wohnungseigentumsgesetz – WEG)

HBO:

Hessische Bauordnung

ZVG:

Gesetz über die Zwangsversteigerung und die Zwangsverwaltung

WoFIV:

Verordnung zur Berechnung der Wohnfläche (Wohnflächenverordnung – WoFIV)

WMR:

Richtlinie zur wohnwertabhängigen Wohnflächenberechnung und Mietwertermittlung (Wohnflächen- und Mietwerttrichtlinie – WMR)

GEG:

Gesetz zur Einsparung von Energie und zur Nutzung erneuerbarer Energien zur Wärme- und Kälteerzeugung in Gebäuden (Gebäudeenergiegesetz – GEG)

Verwendete Wertermittlungsliteratur / Marktdaten

- [1] Sprengnetter (Hrsg.): Immobilienbewertung – Marktdaten und Praxishilfen, Loseblattsammlung, Sprengnetter Immobilienbewertung, Bad Neuenahr-Ahrweiler 2024
- [2] Sprengnetter (Hrsg.): Immobilienbewertung – Lehrbuch und Kommentar, Loseblattsammlung, Sprengnetter Immobilienbewertung, Bad Neuenahr-Ahrweiler 2024
- [3] Sprengnetter (Hrsg.): Sprengnetter Books, Online Wissensdatenbank zur Immobilienbewertung
- [4] Sprengnetter / Kierig: ImmoWertV. Das neue Wertermittlungsrecht – Kommentar zur Immobilienwertermittlungsverordnung, Sprengnetter Immobilienbewertung, Sinzig 2010
- [5] Sprengnetter (Hrsg.): Sachwerttrichtlinie und NHK 2010 – Kommentar zu der neuen Wertermittlungsrichtlinie zum Sachwertverfahren, Sprengnetter Immobilienbewertung, Sinzig 2013
- [6] Sprengnetter / Kierig / Drießen: Das 1 x 1 der Immobilienbewertung, 3. Auflage, Sprengnetter Immobilienbewertung, Bad Neuenahr-Ahrweiler 2023

Verwendete fachspezifische Software

Das Gutachten wurde unter Verwendung des von der Sprengnetter Real Estate Services GmbH, Bad Neuenahr-Ahrweiler entwickelten Softwareprogramms "Sprengnetter-ProSa" (Stand 03.06.2025) erstellt.

6. Verzeichnis der Anlagen

- 1. Lage im Raum**
- 2. Lage in der Stadt**
- 3. Auszug aus der Liegenschaftskarte**
- 4. Auszug aus der Teilungserklärung**
- 5. Auszug aus dem Aufteilungsplan / Grundriss**
- 6. Fotoanhang**

Anlage 1) Lage im Raum

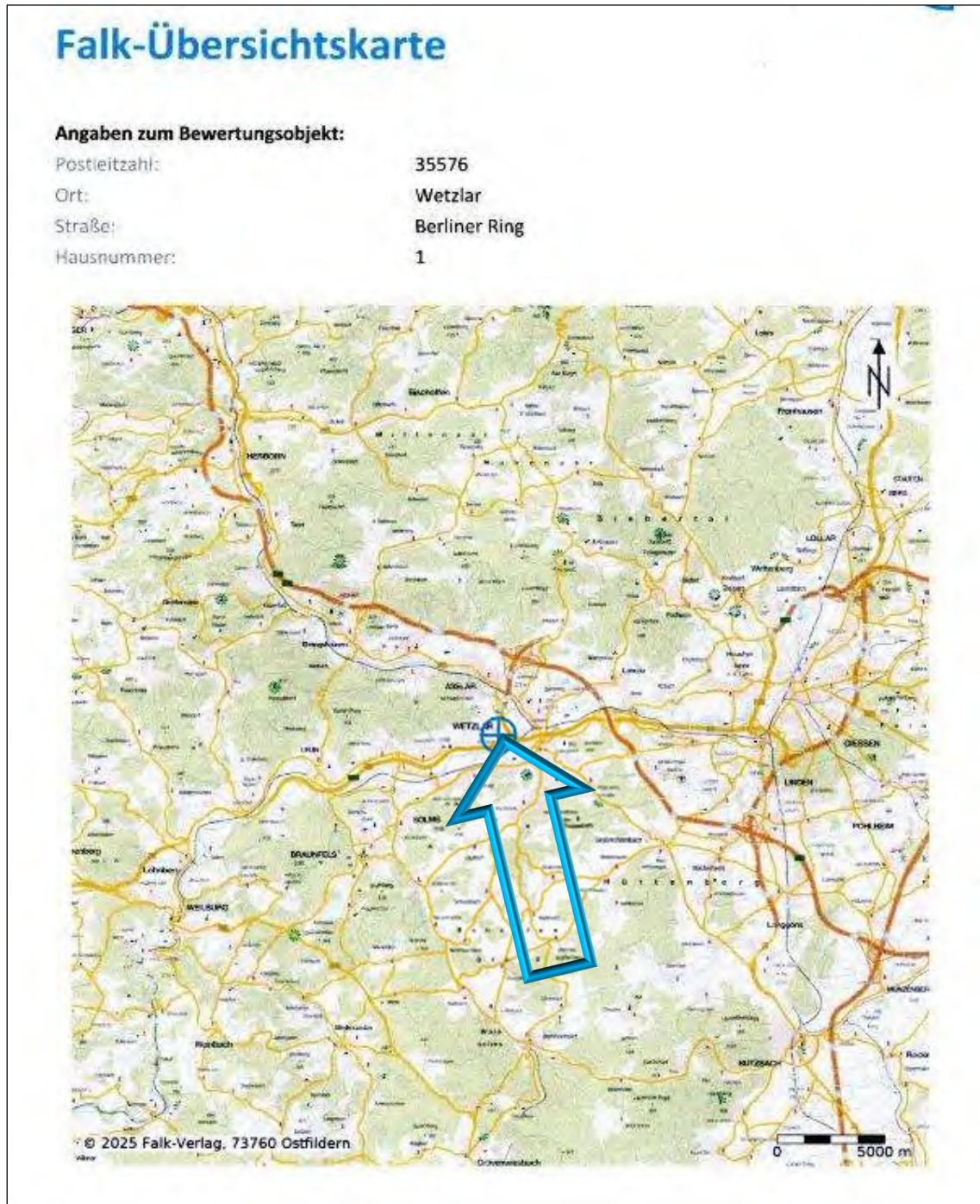

www.sprengnetter.de

Anlage 2) Lage in der Stadt

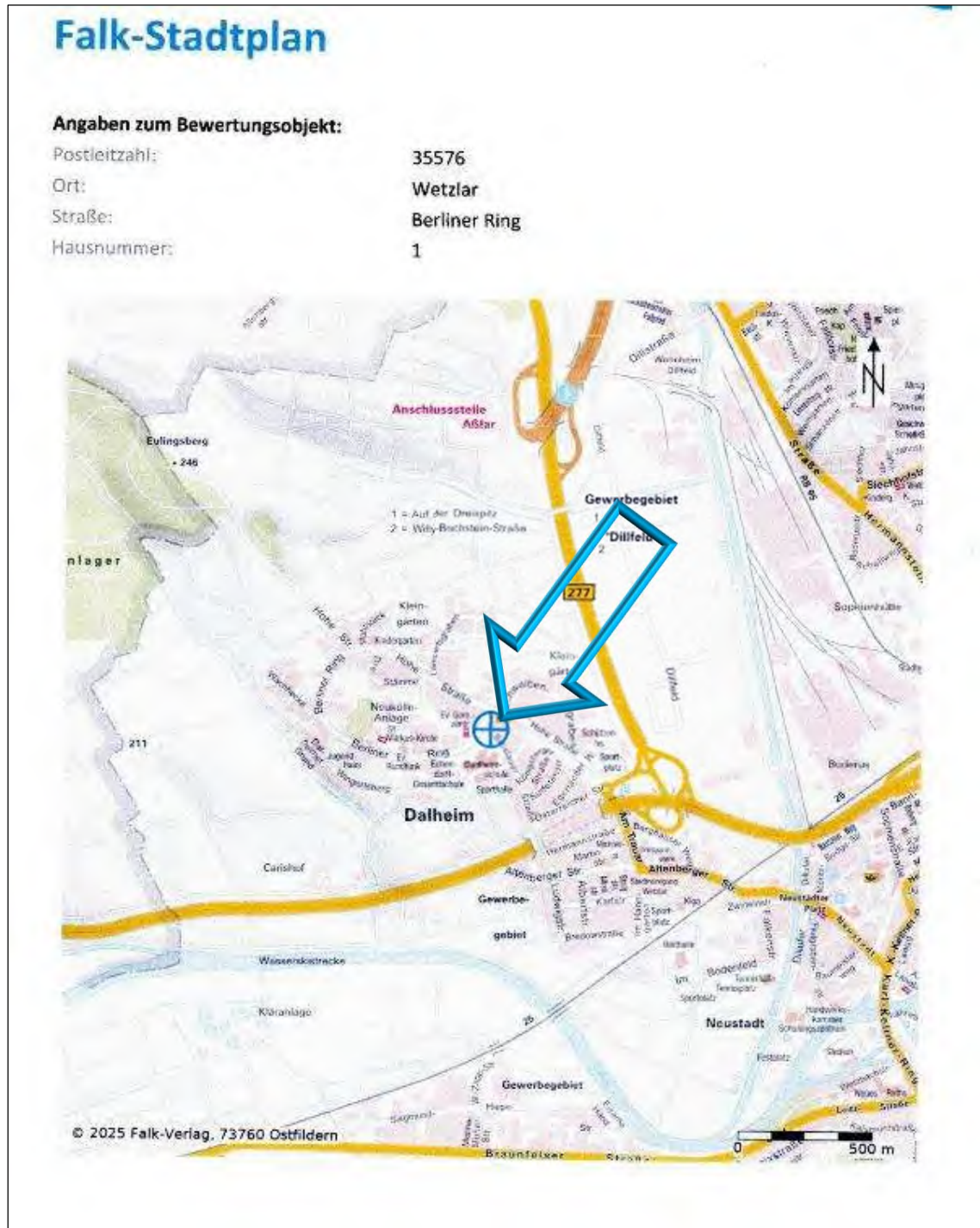

www.sprengnetter.de

Anlage 3) Auszug aus der Liegenschaftskarte

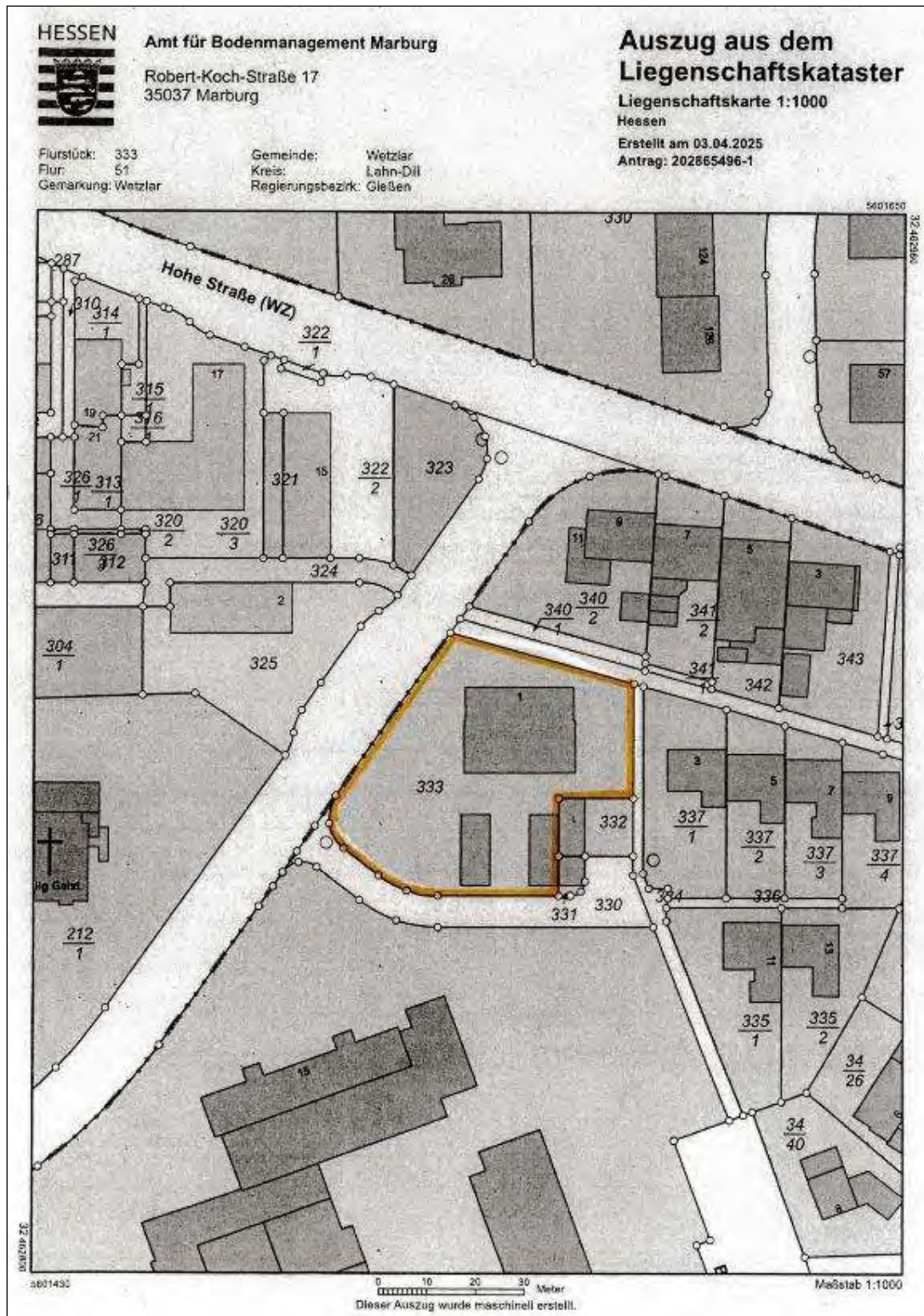

© Datengrundlage: Hessische Verwaltung für Bodenmanagement und Geoinformation
<http://www.geo.hessen.de>

Anlage 4) Auszug aus der Teilungserklärung

- 3 -

07 ✓	1. Obergeschoß rechts ✓	94,79 ✓	4 Zimmer, EBdielen, Dielen, Küche, Bad/WC, Abstellraum, WC, Balkon nebst dem im Kellergeschoß belegenen mit "7" bezeichneten Kellerraum ✓	60,221 ✓	11817 ✓
08 ✓	1. Obergeschoß rechts ✓	73,26 ✓	3 Zimmer, Flur, Küche, Bad/WC, WC, Balkon nebst dem im Kellergeschoß belegenen mit "8" bezeichneten Kellerraum ✓	46,543 ✓	11818 ✓
09 ✓	2. Obergeschoß links ✓	54,59 ✓	2 Zimmer, Flur, Küche, Bad/WC, Balkon nebst dem im Kellergeschoß belegenen mit "9" bezeichneten Kellerraum ✓	34,681 ✓	11819 ✓
10 ✓	2. Obergeschoß links ✓	94,79 ✓	4 Zimmer, EBdielen, Dielen, Küche, Bad/WC, Abstellraum, WC, Balkon nebst dem im Kellergeschoß belegenen mit "10" bezeichneten Kellerraum ✓	60,221 ✓	11820 ✓
11 ✓	2. Obergeschoß rechts ✓	94,79 ✓	4 Zimmer, EBdielen, Dielen, Küche, Bad/WC, Abstellraum, WC, Balkon nebst dem im Kellergeschoß belegenen mit "11" bezeichneten Kellerraum ✓	60,221 ✓	11821 ✓
12 ✓	2. Obergeschoß rechts ✓	73,26 ✓	3 Zimmer, Flur, Küche, Bad/WC, WC, Balkon nebst dem im Kellergeschoß belegenen mit "12" bezeichneten Kellerraum ✓	46,543 ✓	11822 ✓
13 ✓	3. Obergeschoß links ✓	54,59 ✓	2 Zimmer, Flur, Küche, Bad/WC, Balkon nebst dem im Kellergeschoß belegenen mit "13" bezeichneten Kellerraum ✓	34,681 ✓	11823 ✓
14 ✓	3. Obergeschoß links ✓	94,79 ✓	4 Zimmer, EBdielen, Dielen, Küche, Bad/WC, Abstellraum, WC, Balkon nebst dem im Kellergeschoß belegenen mit "14" bezeichneten Kellerraum ✓	60,221 ✓	11824 ✓

Anlage 5) Auszug aus dem Aufteilungsplan / Grundriss des Sondereigentums

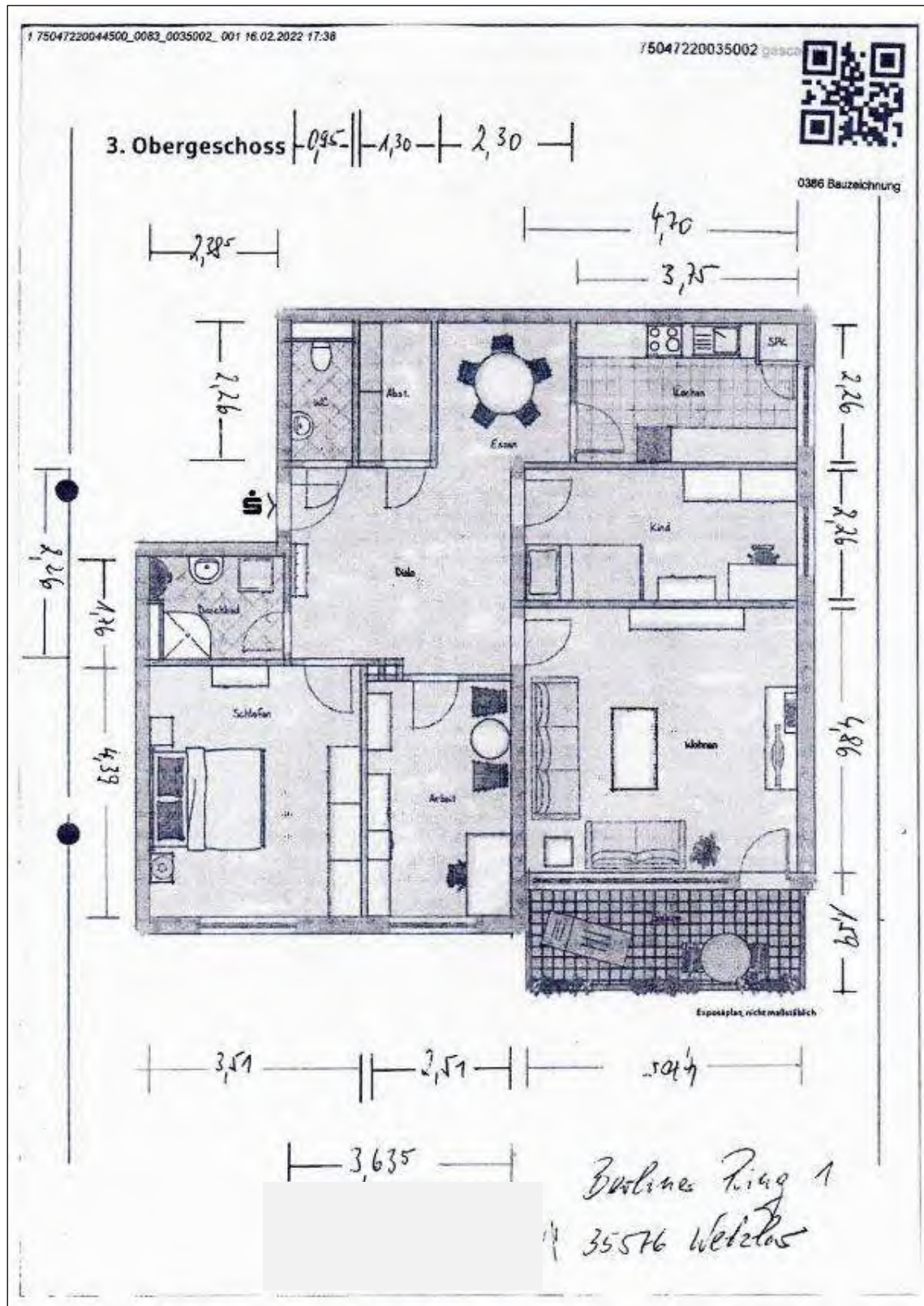

Grundriss Eigentumswohnung Nr. 14 im 3. Obergeschoss

Anlage 6) Fotoanhang**Fotoliste****A) Erschließungssituation / Umfeld**

Bilder A1 und A2: Erschließungssituation

B) Außenansichten

Bilder B1 bis B3: exemplarische Außenansichten

Bild B4: Hauseingang

Bild B5: Beispiel Garagen

Bild B6: Beispiel Grundstücksfreifläche

C) Haustechnik

Bilder C1 bis C3: Beispiele Haustechnik

D) Unterhaltungsbesonderheiten

Bilder D1 bis D5: Beispiele Unterhaltungsbesonderheiten

A) Erschließungssituation / Umfeld



Bild A1: Erschließungssituation



Bild A2: Erschließungssituation

B) Außenansichten



Bild B1: exemplarische Außenansicht



Bild B2: exemplarische Außenansicht



Bild B3: exemplarische Außenansicht



Bild B4: Hauseingang



Bild B5: Garagen (Beispiel)



Bild B6: Grundstücksfreifläche (Beispiel)

C) Haustechnik

Bild C1: Beispiel Haustechnik



Bild C2: Beispiel Haustechnik



Bild C3: Beispiel Haustechnik

D) Unterhaltungsbesonderheiten



Bild D1: Beispiel Unterhaltungsbesonderheiten



Bild D2: Beispiel Unterhaltungsbesonderheiten



Bild D3: Beispiel Unterhaltungsbesonderheiten

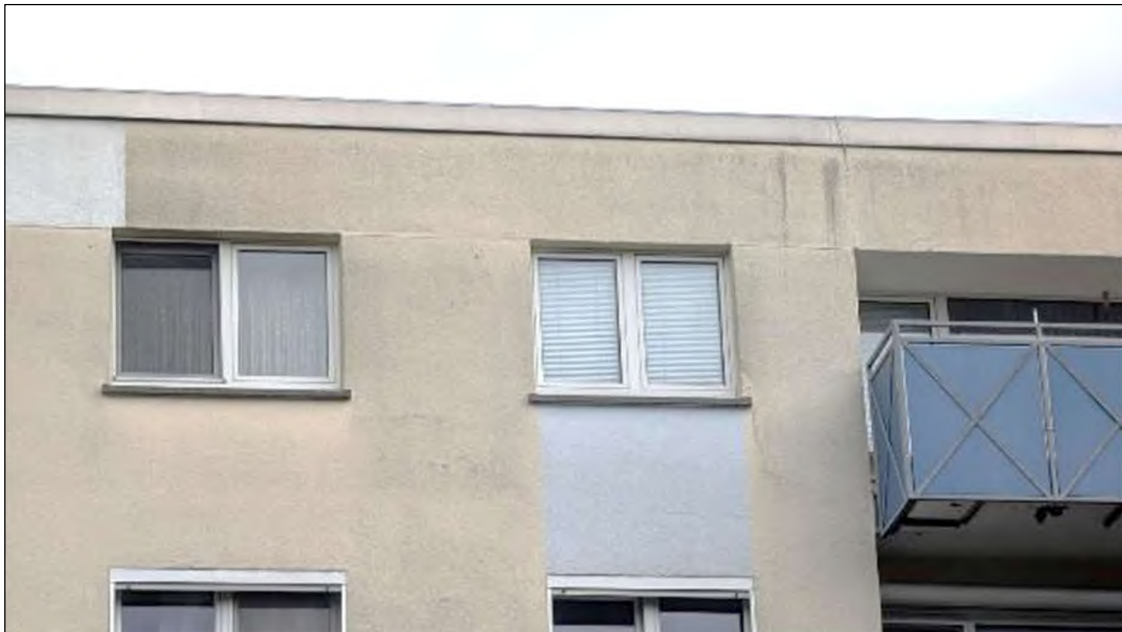

Bild D4: Beispiel Unterhaltungsbesonderheiten



Bild D5: Beispiel Unterhaltungsbesonderheiten