

Dipl. - Kfm. Steffen Löw



Geprüfte Fachkompetenz
Zertifizierter Sachverständiger
ZIS Sprengnetter Zert (WG)

Gesicherte Marktkompetenz
Mitglied Expertengremium
Region Mittelhessen

Personalzertifizierung
Zertifikat Nr. 1005-011
DIN EN ISO/IEC 17024

Amtsgericht Wetzlar
Wertherstraße 1
35578 Wetzlar



**Zertifizierter Sachverständiger
für die Markt- und Beleihungs-
wertermittlung von Wohn- und
Gewerbeimmobilien,
ZIS Sprengnetter Zert (WG)**

65594 Runkel-Dehrn
Niedertiefenbacher Weg 11d
Telefon 06431 973857
Fax 06431 973858
eMail: info@buero-loew.de
web: www.sv-loew.de

Datum: 03.02.2025 / m

Az. des Gerichts: 92 K 42/24

GUTACHTEN

über den Verkehrswert (Marktwert) i.S.d. § 194 Baugesetzbuch für das mit einem Einfamilienhaus bebaute Grundstück in 35614 Aßlar - Klein-Altenstädten, Wilhelmstraße 8

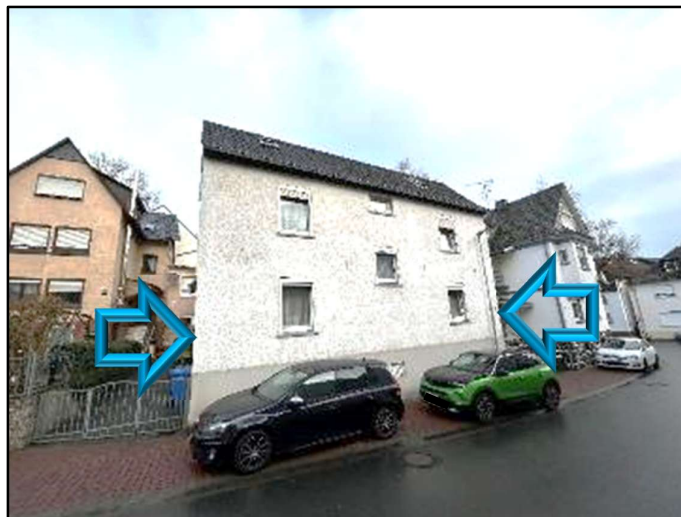

Der Verkehrswert des Grundstücks wurde zum Wertermittlungsstichtag 18.12.2024 ermittelt mit rd.

195.000,00 €

Das Gebäude konnte nicht von innen besichtigt werden.

Ausfertigung Nr. 1

Dieses Gutachten besteht aus 44 Seiten. Es wurde in vier Ausfertigungen erstellt, davon eine für meine Unterlagen.

Inhaltsverzeichnis**Seite**

1.	Allgemeine Angaben	3
1.1	Zum Auftrag	4
1.1.1	Mieter	4
1.1.2	Gewerbe	4
1.1.3	Maschinen oder Betriebseinrichtungen	4
1.1.4	Hausschwamm	4
1.1.5	Bauauflagen oder baubehördliche Beschränkungen	4
1.1.6	Energieausweis	4
1.1.7	Altlasten	4
1.1.8	Zu der privatrechtlichen und öffentlich-rechtlichen Situation.....	4
1.2	Zum Objekt	5
1.3	Zu den Ausführungen in diesem Gutachten	5
1.4	Allgemeine Maßgaben	6
2.	Grundstücksbeschreibung	8
2.1	Grundstücksdaten	8
2.2	Tatsächliche Eigenschaften	8
2.2.1	Lage des Grundstücks innerhalb des Stadtteils	8
2.2.2	Lage der Stadt	9
2.2.3	Infrastruktur	9
2.3	Planungsrechtliche Gegebenheiten	9
2.3.1	Flächennutzungsplan	9
2.3.2	Zulässigkeit von Bauvorhaben nach § 34 BauGB	9
2.3.3	Bodenordnung, Denkmalschutz	10
2.3.4	Entwicklungsstufe und Erschließungszustand	10
2.3.5	Bauordnungsrechtliche Gegebenheiten	10
2.4	Grundstücksbeschaffenheit	11
2.5	Erschließung	11
2.6	Grenzverhältnisse, nachbarliche Gemeinsamkeiten	11
2.7	Baugrund, Grundwasser	11
2.8	Immissionen, Altlasten	12
2.9	Rechtliche Gegebenheiten	12
3.	Exemplarische Beschreibung des Gebäudes und der Außenanlagen	13
3.1	Vorbemerkungen zur Gebäudebeschreibung	13
3.2	Wohnhaus	13
3.2.1	Exemplarische Beschreibung der Ausstattung	16
4.	Ermittlung des Verkehrswerts	17
4.1	Verfahrenswahl mit Begründung	17
4.2	Bodenwertermittlung	18
4.2.1	Bodenwertermittlung des Bewertungsgrundstücks	18
4.2.2	Erläuterungen zur Bodenrichtwertanpassung	18
4.3	Sachwertermittlung	19
4.3.1	Erläuterungen der bei der Sachwertberechnung verwendeten Begriffe	20
4.3.2	Sachwertberechnung	24
4.3.3	Erläuterung zur Sachwertberechnung	25
4.4	Verkehrswert	30
5.	Rechtsgrundlagen, verwendete Literatur und Software	32
6.	Verzeichnis der Anlagen	33

1. Allgemeine Angaben

Angaben zum Bewertungsobjekt

Art des Bewertungsobjekts: Grundstück, bebaut mit einem Einfamilienhaus

Objektadresse: 35614 Aßlar - Klein-Altenstädten
Wilhelmstraße 8

Grundbuchangaben:	Grundbuch	Blatt	laufende Nummer
	Klein-Altenstädten	1163	2

Katasterangaben:	Gemarkung	Flur	Flurstück	Größe
	Klein-Altenstädten	3	191	103 m ²

Angaben zum Auftraggeber

Auftraggeber: Amtsgericht Wetzlar
Wertherstraße 1
35578 Wetzlar

Auftrag vom 14.11.2024

Angaben zum Auftrag und zur Auftragsabwicklung

Grund der Gutachtenerstellung: Verkehrswertermittlung zum Zwecke der Zwangsversteigerung

Wertermittlungsstichtag: 18.12.2024

Tag der Ortsbesichtigung: 18.12.2024

1.1 Zum Auftrag

1.1.1 Mieter

Das Objekt wird vermutlich eigengenutzt.

1.1.2 Gewerbe

Unter der Objektadresse ist kein Gewerbe gemeldet.

1.1.3 Maschinen oder Betriebseinrichtungen

Im Rahmen der Außenbesichtigung wurden keine Maschinen oder Betriebseinrichtungen vorgefunden.

1.1.4 Hausschwamm

Im Rahmen der Außenbesichtigung konnte kein Verdacht auf Hausschwamm festgestellt werden.

1.1.5 Bauauflagen oder baubehördliche Beschränkungen

Es wurden keine Bauauflagen oder baubehördliche Beschränkungen bekannt.

1.1.6 Energieausweis

Es wurde kein Energieausweis vorgelegt.

1.1.7 Altlasten

Im Rahmen der Außenbesichtigung konnte kein Verdacht auf Altlasten festgestellt werden.

1.1.8 Zu der privatrechtlichen und öffentlich-rechtlichen Situation

Die Informationen zur privatrechtlichen und öffentlich-rechtlichen Situation wurden teilweise mündlich eingeholt. Da diese Angaben letztendlich nicht abschließend auf ihre Richtigkeit überprüft werden können, muss aus Haftungsgründen die Empfehlung ausgesprochen werden, vor einer vermögenswirksamen Disposition von der jeweils zuständigen Stelle und vom Eigentümer schriftliche Bestätigungen einzuholen.

1.2 Zum Objekt

Bei dem zu bewertenden Objekt handelt es sich um ein bebautes Grundstück in Ortslage von Klein-Altenstädten, einem Stadtteil von Aßlar.

Im Rahmen der Ortsbesichtigung wurde kein Zugang zu dem Objekt gewährt.

Das Grundstück ist mit einem Wohnhaus bebaut, dessen ursprüngliches Baujahr nicht bekannt ist. Vermutlich wurde Anfang des 20. Jahrhunderts in einem ersten Bauabschnitt der straßenseitige Gebäudeteil errichtet. Es ist davon auszugehen, dass es sich hierbei um eine Fachwerkbauweise handelt. In späteren, nicht bekannten Baujahren wurden vermutlich Anbauten oder Aufstockungen durchgeführt.

Soweit dies von außen ersichtlich wurde, sind Fenster und Fassade vermutlich neueren Baujahres. Die Dacheindeckung ist vermutlich älter.

Im Rahmen der vorliegenden Verkehrswertermittlung wird unterstellt, dass im Innenbereich des Gebäudes fortlaufend Modernisierungen durchgeführt wurden. Hiervon betroffen sind Innenausbau, Sanitär, Haustechnik und Heizung.

Zur Ableitung der Restnutzungsdauer wurden im Rahmen des Modernisierungspunkte-Rasters Teilpunkte vergeben. Der Verkehrswert gilt nur unter Zutreffen dieser Maßgabe. Da keine Informationen zum Ausbaugrad und zur Ausstattungsqualität vorliegen, wurde auf die Anwendung des Ertragswertverfahrens verzichtet.

Das Kellergeschoss ist überwiegend oberirdisch. Hier befindet sich unter anderem eine Garage mit Stahlschwingtor. Ob diese für moderne Kfz geeignet ist, ist nicht bekannt.

Aufgrund der geringen Grundstücksgröße und der vorhandenen Bebauung verfügt das Grundstück über keinen wesentlichen Freizeitwert.

Offensichtlich ist in der Straße Gas verlegt worden. Ob das Grundstück an die öffentliche Gasleitung angeschlossen wurde, ist hier nicht bekannt.

1.3 Zu den Ausführungen in diesem Gutachten

Die textlichen (und tabellarischen) Ausführungen sowie die in der Anlage abgelichteten Fotos ergänzen sich und bilden innerhalb dieses Gutachtens eine Einheit.

1.4 Allgemeine Maßgaben

- Es wird unterstellt, dass alle vorhandenen Gebäudemassen und Nutzungen genehmigt sind oder nachträglich genehmigungsfähig sind. Abzüge für eventuell nachträglich erforderliche Genehmigungsaufwendungen sind nicht berücksichtigt.
- Es ist insbesondere darauf hinzuweisen, dass es sich bei einer Wertermittlung gem. § 194 BauGB um eine Marktwertermittlung handelt. Das heißt, es ist zu ermitteln, was zum jeweiligen Wertermittlungsstichtag ein Marktteilnehmer vermutlich unter Berücksichtigung des Objektzustandes bereit gewesen wäre für ein solches Objekt zu zahlen. Bei der Wertermittlung kommt es im Wesentlichen darauf an, den Standard und die besonderen objektspezifischen Grundstücksmerkmale (boG) zutreffend zu ermitteln. Der Standard bestimmt die Höhe der Normalherstellungskosten (NHK) und die Gesamtnutzungsdauer (GND). Dabei kommt es bei dem Standard nicht auf die tatsächlich vorhandenen Ausstattungen an, sondern um vergleichbare oder ähnliche Ausstattung. Diese wird anhand der (gegebenenfalls gewichteten) Standardstufen in 1 - 5 unterteilt.
- Die „boG“ sind als Wertminderungen zu verstehen und keinesfalls als Kosten im Einzelfall. So kommt es bei der Wertermittlung in der Regel nicht darauf an einzelne Kostenwerte detailliert zu bestimmen, zu addieren und in Abzug zu bringen. Vielmehr ist einzuordnen, mit welchen Abschlägen ein wirtschaftlich vernünftiger Marktteilnehmer auf vorhandene boG reagiert. Wird über Kaufpreise von Objekten mit vorhandenen boG verhandelt, so holt in der Regel ein Kaufinteressent vorab keine detaillierten Kostenvoranschläge ein, sondern nimmt für einen abweichenden Objektzustand Abschläge vor. Dabei ist zwischen unabwendbaren Reparaturen (z.B. defekte Heizung, undichtes Dach), Restbauarbeiten und Unterhaltungsstau / Modernisierungen zu unterscheiden. Ohne eine funktionierende Heizung ist ein Gebäude nur eingeschränkt nutzbar. Daher wird ein Marktteilnehmer eine unabwendbare und sofortige Erneuerung der Heizungsanlage eher in voller Höhe berücksichtigen, eine veraltete, aber noch nutzbare Ausstattung, die aber den Gebrauch des Objektes noch möglich macht, mit einem Abschlag berücksichtigen und nicht mit tatsächlich aufzuwendenden Investitionen (die ohnehin je nach Standard unterschiedlich hoch sein können).

- Bei einer Wertermittlung wird zunächst der Wert des Normalobjektes (ohne besondere objektspezifische Grundstücksmerkmale - boG) im Sinne eines Substitutionsgebäudes mittels NHK in einem Wertermittlungsmodell ermittelt (da nur Normalobjekte untereinander vergleichbar sind). Das angewendete Modell bestimmt die anzuwendenden Parameter. Das Korrekturglied zwischen dem Normalobjekt und dem jeweiligen Bewertungsobjekt sind die boG. Daher werden diese gemäß ImmoWertV auch zwingend nach der Marktanpassung (Sachwertfaktor) berücksichtigt. Nur so kann sich dem Marktwert genähert werden.
- Es ist auch insbesondere darauf hinzuweisen, dass ein Verkehrswert keinen „Absolutwert“ darstellt. Vielmehr ist hinzunehmen, dass er allenfalls den wahrscheinlichsten Wert darstellt aber immer in einer Bandbreite. So liegen Wertermittlungsergebnisse mit Differenzen von $\pm 10\%$ noch immer in einem für Wertermittlungszwecke ausreichenden Vertrauensrahmen.
- **Grundsätzlich gilt: Kosten \neq Wert.**

Es wird ausdrücklich darauf hingewiesen, dass die in diesem Gutachten aufgeführten besonderen objektspezifischen Grundstücksmerkmale keine tatsächlichen Aufwendungen darstellen, sondern lediglich die Wertminderungen eingrenzen, die ein Marktteilnehmer bei dem Zustand des Gebäudes vermutlich vornehmen würde (Risikoabschlag). Es ist vor konkreten vermögenswirksamen Dispositionen unbedingt zu empfehlen, eine detaillierte Ursachenforschung und Kostenermittlung durchführen zu lassen.

Es wird weiter ausdrücklich darauf hingewiesen, dass keine Untersuchungen über

- die Standsicherheit der Gebäude
- die Ursachen von Baumängeln- oder Bauschäden
- die Bauwerksabdichtung
- die Bauphysik
- eventuell vorhandene Umweltgifte
- tierische und pflanzliche Schädlinge
- den Baugrund
- das Grundwasser
- Bergsenkungsschäden

durchgeführt wurden.

Gegebenenfalls sich hieraus ergebende Auswirkungen sind im Verkehrswert nur in dem Maße wertmindernd (nicht tatsächlich) berücksichtigt, wie sie sich offensichtlich auf die Preisfindung eines wirtschaftlich vernünftig handelnden Marktteilnehmers auswirken würden.

2. Grundstücksbeschreibung

2.1 Grundstücksdaten

Ort:	35614 Aßlar - Klein-Altenstädten		
Straße und Hausnummer:	Wilhelmstraße 8		
Amtsgericht:	Wetzlar		
Grundbuch von:	Klein-Altenstädten Blatt 1163		
Katasterbezeichnung:	Gemarkung Klein-Altenstädten lfd. Nr. 2	Flur 3	Flurstück 191 Größe: 103 m²
Wirtschaftsart:	Gebäude- und Freifläche, Wohnen		

2.2 Tatsächliche Eigenschaften

Gesamtstadt Aßlar:	Einwohnerzahl:	ca. 14.000
Stadtteil Klein-Altenstädten:	Einwohnerzahl:	ca. 1.000

2.2.1 Lage des Grundstücks innerhalb des Stadtteils

Lage:	Stadtteilkern bis Stadtteilrandlage		
Entfernungen:	Entfernung zum Stadtzentrum von Aßlar:	ca. 4 km	
	Entfernung zu einer Hauptstraße:	am Objekt	
	Entfernung zur nächsten Bushaltestelle:	ca. 150 m	
	Entfernung zum Bahnhof Aßlar:	ca. 4 km	
Verkehrslage des Grundstücks:	gute Verkehrslage		
Wohn- und Geschäftslage:	gute bis mittelgute Wohnlage, als Geschäftslage nur bedingt geeignet		
Nachbarschaft und Umgebung:	Wohnen		

2.2.2 Lage der Stadt

Landkreis: Lahn-Dill-Kreis

Regierungsbezirk: Gießen

Bundesland: Hessen

**Entfernungen zu zentralen
Orten in der Region:**

zur Kreisstadt Wetzlar	ca. 6 km
zur Landeshauptstadt Wiesbaden	ca. 91 km
nach Gießen	ca. 22 km
nach Limburg	ca. 46 km
nach Frankfurt	ca. 80 km
nach Dortmund	ca. 161 km

**nächster Anschluss
an eine Bundesautobahn:**

A 480 von Aßlar zum Reiskirchener Dreieck Anschluss Aßlar	ca. 4 km
--	----------

2.2.3 Infrastruktur

Sämtliche infrastrukturellen Einrichtungen, wie Einkaufsmöglichkeiten, Tankstellen, Kindergärten, Schulen, ärztliche und zahnärztliche Versorgung, Apotheken, Bankzweigstellen und Postfiliale sind in ausreichendem Angebot in der Stadt Aßlar und in der benachbarten Stadt Wetzlar vorhanden.

Ein Krankenhaus befindet sich in Wetzlar.

2.3 Planungsrechtliche Gegebenheiten

2.3.1 Flächennutzungsplan

Darstellung: M - gemischte Baufläche

2.3.2 Zulässigkeit von Bauvorhaben nach § 34 BauGB

Es besteht für das Grundstück / Gebiet kein Bebauungsplan. Das zu bewertende Grundstück liegt innerhalb der im Zusammenhang bebauten Ortsteile - Innenbereich. Die Zulässigkeit von Vorhaben innerhalb der im Zusammenhang bebauten Ortsteile ist gemäß den Bestimmungen des § 34 BauGB zu beurteilen.

„Innerhalb der im Zusammenhang bebauten Ortsteile ist ein Vorhaben zulässig, wenn es sich nach Art und Maß der baulichen Nutzung, der Bauweise und der Grundstücksfläche, die überbaut werden soll, in die Eigenart der näheren Umgebung einfügt und die Erschließung gesichert ist. Die Anforderungen an gesunde Wohn- und Arbeitsverhältnisse müssen gewahrt bleiben; das Ortsbild darf nicht beeinträchtigt werden.“ (§ 34 Abs. 1 BauGB)

2.3.3 Bodenordnung, Denkmalschutz

Das zu bewertende Grundstück ist gemäß Grundbuchauszug vom 05.12.2024 in kein Bodenordnungsverfahren einbezogen.

Es besteht nach Auskunft der Denkmalfachbehörde kein Denkmalschutz.

2.3.4 Entwicklungsstufe und Erschließungszustand (Grundstücksqualität)

Zustand und Entwicklung von Grund und Boden

gemäß § 3 ImmoWertV 21: baureifes Land

Erschließungszustand: voll erschlossen

Erschließungsbeitrag: Soweit hier bekannt, ist der Zustand des Grundstücks als erschließungsbeitragsfrei zu bewerten. Es kann jedoch nicht ausgeschlossen werden, dass noch Beiträge oder Gebühren anfallen können, die nicht bekannt geworden sind. Insofern muss eine Haftung für die Erschließungssituation ausdrücklich ausgeschlossen werden.

2.3.5 Bauordnungsrechtliche Gegebenheiten

Das Vorliegen einer Baugenehmigung und ggf. die Übereinstimmung des ausgeführten Vorhabens mit den vorgelegten Bauzeichnungen, der Baugenehmigung und der verbindlichen Bauleitplanung wurde nicht überprüft. Bei dieser Wertermittlung wird die formelle und materielle Legalität der vorhandenen baulichen Anlagen vorausgesetzt.

2.4 Grundstücksbeschaffenheit

topografische Grundstückslage:	ganz leicht hängig
Grundstücksform:	rechteckige Grundstücksform
Höhenlagen zur Straße:	normal
Grundstückslagen:	Grundstück in Straßenreihe

2.5 Erschließung

Straßenart:	Ortsdurchgangsstraße
Verkehrsbelastung:	mäßig bis rege
Straßenausbau:	voll ausgebaut, Fahrbahn asphaltiert, beiderseitig gepflasterte Gehwege
Straßenbeleuchtung:	einseitig vorhanden
Anschlüsse an Versorgungsleitungen und Abwasserbeseitigung:	nicht bekannt, vermutlich Strom und Wasser aus öffentlicher Versorgung, Gas liegt in der Straße, nicht bekannt, ob ein Hausanschluss vorhanden ist, Kanalanschluss, Telefonanschluss

2.6 Grenzverhältnisse, nachbarliche Gemeinsamkeiten

Grenzbebauung:	<ul style="list-style-type: none">• mehrseitige Grenzbebauung des Hauptgebäudes• Grenzbebauung des Nachbargebäudes auf Flurstück 189
Grundstückseinfriedung:	keine wesentliche Grundstückseinfriedung vorhanden

2.7 Baugrund, Grundwasser (soweit augenscheinlich ersichtlich)

nicht bekannt, vermutlich gewachsener, normal tragfähiger Baugrund

Es besteht vermutlich keine Gefahr von Grundwasserschäden, Hochwasserschäden und Bergsenkungsschäden.

Baugrunduntersuchungen wurden im Rahmen dieses Gutachtens nicht durchgeführt.

2.8 Immissionen, Altlasten

Immissionen: Zum Zeitpunkt der Ortsbesichtigung waren keine Immissionen feststellbar.

Altlasten: Altlasten sind nicht bekannt.

Es wurden keine Bodenuntersuchungen durchgeführt. Bei dieser Wertermittlung werden ungestörte, kontaminierungsfreie Bodenverhältnisse (Altlastenfreiheit) unterstellt.

2.9 Rechtliche Gegebenheiten (wertbeeinflussende Rechte und Belastungen)

Grundbuchlich gesicherte Belastungen:

In Abteilung II des Grundbuchs bestehen folgende nicht bewertete Eintragungen:

- Zwangsversteigerungsvermerk
- Insolvenzverfahrensvermerk

Anmerkung:

Schuldverhältnisse, die ggf. im Grundbuch in Abteilung III verzeichnet sein können, werden in diesem Gutachten nicht berücksichtigt. Es wird davon ausgegangen, dass diese ggf. beim Verkauf gelöscht oder durch Reduzierung des Kaufpreises ausgeglichen bzw. bei Beleihungen berücksichtigt werden.

Nicht eingetragene Lasten und Rechte:

Sonstige nicht eingetragene Lasten und (z.B. begünstigende) Rechte sind nach den vorliegenden Erkenntnissen nicht vorhanden. Es wurden vom Sachverständigen diesbezüglich auch keine weiteren Nachforschungen und Untersuchungen angestellt.

Eintragungen im Baulastenverzeichnis:

Das Baulastenverzeichnis enthält keine Eintragung.

3. Exemplarische Beschreibung des Gebäudes und der Außenanlagen (alle Angaben soweit straßenseitig ersichtlich)

3.1 Vorbemerkungen zur Gebäudebeschreibung

Grundlage für die Gebäudebeschreibungen sind die Erhebungen im Rahmen der Ortsbesichtigung sowie die ggf. vorliegenden Bauakten und Beschreibungen.

Die Gebäude und Außenanlagen werden nur insoweit beschrieben, wie es für die Herleitung der Daten in der Wertermittlung notwendig ist. Hierbei werden die offensichtlichen und vorherrschenden Ausführungen und Ausstattungen beschrieben. In einzelnen Bereichen können Abweichungen auftreten, die dann allerdings nicht werterheblich sind. Angaben über nicht sichtbare Bauteile beruhen auf Angaben aus den vorliegenden Unterlagen, Hinweisen während des Ortstermins bzw. Annahmen auf Grundlage der üblichen Ausführung im Baujahr. Die Funktionsfähigkeit einzelner Bauteile und Anlagen sowie der technischen Ausstattungen und Installationen (Heizung, Elektro, Wasser etc.) wurde nicht geprüft; im Gutachten wird die Funktionsfähigkeit unterstellt.

Baumängel und -schäden wurden soweit aufgenommen, wie sie zerstörungsfrei, d.h. offensichtlich erkennbar waren. In diesem Gutachten sind die Auswirkungen der ggf. vorhandenen Bauschäden und Baumängel auf den Verkehrswert nur pauschal berücksichtigt worden. Es wird ggf. empfohlen, eine diesbezüglich vertiefende Untersuchung anstellen zu lassen. Untersuchungen auf pflanzliche und tierische Schädlinge sowie über gesundheitsschädigende Baumaterialien wurden nicht durchgeführt.

3.2 Wohnhaus

Nutzung:	Wohnnutzung
Gebäudestellung:	einseitig an das Gebäude auf Flurstück 189 angebaut
Ausbau:	Das Gebäude ist vermutlich überwiegend unterkellert. Das Dachgeschoss ist komplett ausgebaut.
Vollgeschosszahl:	2
Geschosse:	überwiegend Kellergeschoss, Erdgeschoss, Obergeschoss und Dachgeschoss
Baujahr:	ursprüngliches Baujahr nicht bekannt, vermutlich um 1910 spätere Bauabschnitte unbekannten Baujahres
Modernisierungen:	vermutlich Fenster und überwiegend Fassade neueren Baujahres

Konstruktionsart:	vermutlich teilweise Massivbau, teilweise Fachwerk
Gründung:	nicht bekannt, vermutlich Streifenfundamente
Kellerwände:	nicht bekannt, vermutlich teilweise Schwebbetonstein, teilweise Bruchsteinmauerwerk
Außenwände:	nicht bekannt, vermutlich teilweise Fachwerk, teilweise Mauerwerk
Wärmedämmung:	nicht bekannt, vermutlich einfacher Wärme- und Schallschutz
Innenwände:	nicht bekannt, vermutlich teilweise Fachwerk, teilweise Mauerwerk
Geschossdecken:	Kellergeschoss: nicht bekannt, vermutlich massiv, teilweise Holzbalken möglich Erdgeschoss: nicht bekannt, vermutlich überwiegend Holzbalken Obergeschoss: nicht bekannt, vermutlich überwiegend Holzbalken
<u>Treppen:</u>	nicht bekannt
<u>Dach</u>	
Dachkonstruktion:	Holzdach mit Dachaufbau
Dachform:	Satteldach
Dacheindeckung:	Faserzementwellplatten ¹
Wärmedämmung:	nicht bekannt
Dachentwässerung:	Dachrinnen und Regenfallrohre aus Zinkblech
<u>Außenansicht:</u>	überwiegend verputzt und gestrichen, teilweise vorgehängte Fassade aus Faserzementplatten ¹
Sockel:	verputzt und gestrichen
<u>Heizung:</u>	nicht bekannt
Brennstofflagerung:	nicht bekannt
Warmwasserversorgung:	nicht bekannt

¹ ggf. asbesthaltig

Elektroinstallation: nicht bekannt

Anmerkung: Vorsorglich wird darauf hingewiesen, dass vom Sachverständigen keine Funktionsprüfungen der technischen Einrichtungen (Heizung, Wasserversorgung, Elektro, etc.) vorgenommen wurden.

Besondere Bauteile: Dachaufbau

Zustand des Gebäudes

Bau- und Unterhaltungszustand: normal
Es besteht teilweise ein Unterhaltungsstau.

Grundrissgestaltung: nicht bekannt

Belichtung / Besonnung: gut

Baumängel / Bauschäden / Unterhaltungs- und Modernisierungsbesonderheiten:

- Hauseingangstüre erneuerungsbedürftig
- ältere Dacheindeckung

Anmerkung: Untersuchungen auf pflanzliche und tierische Schädlinge sowie über gesundheitsschädigende Baumaterialien wurden nicht vorgenommen.

Wirtschaftliche Wertminderung: keine bekannt

Besondere Ausstattungen bei Wohnobjekten, die nicht mitgeschätzt werden: Es ist nicht bekannt, ob besondere Ausstattungen vorhanden sind.

Außenanlagen:

- Versorgungs- und Entwässerungsanlagen bestehen vermutlich vom Hausanschluss bis an das öffentliche Netz (nicht bekannt).
- Außenanlagen sind in ortsüblichem Umfang vorhanden.
- keine Gartenanlagen und Pflanzungen vorhanden

3.2.1 Exemplarische Beschreibung der Ausstattung (alle Angaben soweit straßenseitig ersichtlich)

Fußböden

Keller: nicht bekannt

Wohn- und Schlafräume: nicht bekannt

Sanitär: nicht bekannt

Küche: nicht bekannt

Flur: nicht bekannt

Innenansichten: nicht bekannt

Sanitär: nicht bekannt

Deckenflächen: nicht bekannt

Fenster: Fenster aus Kunststoff mit Isolierverglasung

Rollläden: Rollläden aus Kunststoff

Türen: nicht bekannt

Eingangstüre: Türe aus Holz

Sanitäre Installationen: nicht bekannt

sonstige Ausstattung

Heizung: nicht bekannt

Besondere Einrichtungen: nicht bekannt

**Ausstattung des Objekts /
Gesamtbeurteilung:** nicht bekannt

4. Ermittlung des Verkehrswerts

Nachfolgend wird der Verkehrswert für das mit einem Einfamilienhaus bebaute Grundstück in 35614 Aßlar - Klein-Altenstädten, Wilhelmstraße 8 zum Wertermittlungsstichtag 18.12.2024 ermittelt.

Grundstücksdaten

Grundbuch	Blatt	lfd. Nr.	
Klein-Altenstädten	1163	2	
Gemarkung	Flur	Flurstück	Fläche
Klein-Altenstädten	3	191	103 m ²

4.1 Verfahrenswahl mit Begründung

Entsprechend den Gepflogenheiten im gewöhnlichen Geschäftsverkehr und der sonstigen Umstände dieses Einzelfalls, insbesondere der Eignung der zur Verfügung stehenden Daten (vgl. § 6 Abs. 1 Satz 2 ImmoWertV 21), ist der Verkehrswert von Grundstücken mit der Nutzbarkeit des Bewertungsobjekts vorrangig mit Hilfe des **Sachwertverfahrens** zu ermitteln, insbesondere weil diese üblicherweise nicht zur Erzielung von Erträgen, sondern zur (persönlichen oder zweckgebundenen) Eigennutzung bestimmt sind.

Das Sachwertverfahren (gem. §§ 35 – 39 ImmoWertV 21) basiert im Wesentlichen auf der Beurteilung des Substanzwerts. Der vorläufige Sachwert (d. h. der Substanzwert des Grundstücks) wird als Summe von Bodenwert, dem vorläufigen Sachwert der baulichen Anlagen sowie dem vorläufigen Sachwert der baulichen Außenanlagen und sonstigen Anlagen ermittelt.

Zusätzlich wird eine **Ertragswertermittlung** (gem. §§ 27 – 34 ImmoWertV 21) durchgeführt; das Ergebnis wird jedoch nur unterstützend, vorrangig als von der Sachwertberechnung unabhängige Berechnungsmethode, bei der Ermittlung des Verkehrswerts herangezogen.

Der vorläufige Ertragswert nach dem allgemeinen Ertragswertverfahren (gem. § 28 ImmoWertV 21) ergibt sich aus dem Bodenwert und dem kapitalisierten jährlichen Reinertragsanteil der baulichen Anlagen zum Wertermittlungsstichtag.

Der **Bodenwert** ist jeweils getrennt vom Wert der baulichen und sonstigen Anlagen bzw. vom Ertragswert der baulichen Anlagen i. d. R. auf der Grundlage von Vergleichskaufpreisen im Vergleichswertverfahren (vgl. § 40 Abs. 1 ImmoWertV 21) so zu ermitteln, wie er sich ergeben würde, wenn das Grundstück unbebaut wäre.

Liegen jedoch geeignete Bodenrichtwerte vor, so können diese zur Bodenwertermittlung herangezogen werden (vgl. § 40 Abs. 2 ImmoWertV 21). Der Bodenrichtwert ist der durchschnittliche Lagewert des Bodens für eine Mehrheit von Grundstücken, die zu einer Bodenrichtwertzone zusammengefasst werden, für die im Wesentlichen gleiche Nutzungs- und Wertverhältnisse vorliegen. Er ist bezogen auf den Quadratmeter Grundstücksfläche. Der veröffentlichte Bodenrichtwert wurde bezüglich seiner absoluten Höhe auf Plausibilität überprüft und als zutreffend beurteilt. Die nachstehende Bodenwertermittlung erfolgt deshalb auf der Grundlage des Bodenrichtwerts. Abweichungen des Bewertungsgrundstücks von dem Richtwertgrundstück in den wertbeeinflussenden Grundstücksmerkmalen – wie Erschließungszustand, beitragsrechtlicher Zustand, Lagemerkmale, Art und Maß der baulichen oder sonstigen Nutzung, Bodenbeschaffenheit, Grundstückszuschnitt – sind durch entsprechende Anpassungen des Bodenrichtwerts berücksichtigt.

Sowohl bei der Sachwert- als auch bei der Ertragswertermittlung sind alle, das Bewertungsgrundstück betreffende besonderen objektspezifischen Grundstücksmerkmale sachgemäß zu berücksichtigen.

4.2 Bodenwertermittlung

Bodenrichtwert mit Definition des Bodenrichtwertgrundstücks

Der **Bodenrichtwert** beträgt (mittlere Lage) **75,00 €/m²** zum **Stichtag 01.01.2024**. Das Bodenrichtwertgrundstück ist wie folgt definiert:

beitragsrechtlicher Zustand	=	frei
Grundstücksfläche (f)	=	650 m ²

Beschreibung des Bewertungsgrundstücks

Wertermittlungsstichtag	=	18.12.2024
Entwicklungsstufe	=	baureifes Land
Grundstücksfläche (f)	=	103 m ²

4.2.1 Bodenwertermittlung des Bewertungsgrundstücks

Nachfolgend wird der Bodenrichtwert an die allgemeinen Wertverhältnisse zum Wertermittlungsstichtag 18.12.2024 und die wertbeeinflussenden Grundstücksmerkmale des Bewertungsgrundstücks angepasst.

I. Umrechnung des Bodenrichtwerts auf den beitragsfreien Zustand		
beitragsrechtlicher Zustand des Bodenrichtwerts	=	frei
beitragsfreier Bodenrichtwert (Ausgangswert für weitere Anpassung)	=	75,00 €/m²

II. Zeitliche Anpassung des Bodenrichtwerts			
	Richtwertgrundstück	Bewertungsgrundstück	Anpassungsfaktor
Stichtag	01.01.2024	18.12.2024	× 1,00

III. Anpassungen wegen Abweichungen in den wertbeeinflussenden Grundstücksmerkmalen				
Lage	mittlere Lage	mittlere Lage	×	1,00
lageangepasster beitragsfreier BRW am Wertermittlungsstichtag			=	75,00 €/m ²
Fläche (m ²)	650	103	×	1,40 (E1)
vorläufiger objektspezifisch angepasster beitragsfreier Bodenrichtwert			=	105,00 €/m²

IV. Ermittlung des Bodenwerts	
objektspezifisch angepasster beitragsfreier Bodenrichtwert	= 105,00 €/m ²
Fläche	× 103 m ²
beitragsfreier Bodenwert	= 10.815,00 € rd. 10.800,00 €

4.2.2 Erläuterungen zur Bodenrichtwertanpassung

E1 - Grundstücksflächen-Umrechnung

4.3 Sachwertermittlung

Das Sachwertmodell der Immobilienwertermittlungsverordnung

Das Modell der Verkehrswertermittlung im Sachwertverfahren ist in den §§ 35 – 39 ImmoWertV 21 beschrieben.

Der Sachwert wird demnach aus der Summe des Bodenwerts, den vorläufigen Sachwerten der auf dem Grundstück vorhandenen baulichen Anlagen (wie Gebäude und bauliche Außenanlagen) sowie der sonstigen (nicht baulichen) Anlagen (vgl. § 35 Abs. 2 ImmoWertV 21) und ggf. den Auswirkungen der zum Wertermittlungsstichtag vorhandenen besonderen objektspezifischen Grundstücksmerkmale abgeleitet.

Der Bodenwert ist getrennt vom Sachwert der baulichen und sonstigen Anlagen gemäß § 40 Abs. 1 ImmoWertV 21 i.d.R. im Vergleichswertverfahren nach den §§ 24 – 26 ImmoWertV 21 grundsätzlich so zu ermitteln, wie er sich ergeben würde, wenn das Grundstück unbebaut wäre.

Der vorläufige Sachwert der baulichen Anlagen (inkl. besonderer Bauteile, besonderer (Betriebs)Einrichtungen und sonstiger Vorrichtungen) ist auf der Grundlage durchschnittlicher Herstellungskosten unter Berücksichtigung der jeweils individuellen Merkmale, wie z.B. Objektart, Gebäudestandard und Restnutzungsdauer (Alterswertminderung) abzuleiten.

Der vorläufige Sachwert der Außenanlagen wird, sofern dieser nicht bereits anderweitig miterfasst worden ist, entsprechend der Vorgehensweise für die Gebäude i.d.R. auf der Grundlage von durchschnittlichen Herstellungskosten, Erfahrungssätzen oder hilfsweise durch sachverständige Schätzung (vgl. § 37 ImmoWertV 21) ermittelt.

Die Summe aus Bodenwert, vorläufigem Sachwert der baulichen Anlagen und vorläufigem Sachwert der baulichen Außenanlagen und sonstigen Anlagen ergibt den vorläufigen Sachwert des Grundstücks.

Der so rechnerisch ermittelte vorläufige Sachwert ist anschließend hinsichtlich seiner Realisierbarkeit auf dem örtlichen Grundstücksmarkt zu beurteilen. Zur Berücksichtigung der Marktlage (allgemeine Wertverhältnisse) ist i.d.R. eine Marktanpassung mittels Sachwertfaktor erforderlich. Diese sind durch Nachbewertungen, d.h. aus den Verhältnissen von realisierten Vergleichskaufpreisen und für diese Vergleichsobjekte berechnete vorläufige Sachwerte (= Substanzwerte) zu ermitteln. Die „Marktanpassung“ des vorläufigen Sachwerts an die Lage auf dem örtlichen Grundstücksmarkt führt im Ergebnis erst zum marktangepassten vorläufigen Sachwert des Grundstücks und stellt damit den „wichtigsten Rechenschritt“ innerhalb der Sachwertermittlung dar.

Das Sachwertverfahren ist insbesondere durch die Verwendung des Sachwertfaktors ein Preisvergleich, bei dem vorrangig der Zeitwert der Substanz (Boden + Gebäude + Außenanlagen + sonstige Anlagen) den Vergleichsmaßstab bildet.

Der Sachwert ergibt sich aus dem marktangepassten vorläufigen Sachwert nach Berücksichtigung ggf. vorhandener besonderer objektspezifischer Grundstücksmerkmale (vgl. § 35 Abs. 4 ImmoWertV 21).

4.3.1 Erläuterungen der bei der Sachwertberechnung verwendeten Begriffe

Herstellungskosten (§ 36 Abs. 2 ImmoWertV 21)

Die durchschnittlichen Herstellungskosten der baulichen Anlagen werden durch Multiplikation der Gebäudefläche (m²) des **(Norm)Gebäudes** mit **Normalherstellungskosten** (NHK) für vergleichbare Gebäude ermittelt. Den so ermittelten durchschnittlichen Herstellungskosten sind noch die Werte **von besonders zu veranschlagenden Bauteilen** und **besonderen (Betriebs) Einrichtungen** hinzuzurechnen.

Normalherstellungskosten

Die Normalherstellungskosten (NHK) basieren auf Auswertungen von reinen Baukosten für Gebäude mit annähernd gleichem Ausbau- und Gebäudestandard ('Normobjekt'). Sie werden für die Wertermittlung auf ein einheitliches Index-Basisjahr zurückgerechnet. Die Normalherstellungskosten besitzen überwiegend die Dimension „€/m² Brutto-Grundfläche“ oder „€/m² Wohnfläche“ des Gebäudes und verstehen sich inkl. Mehrwertsteuer.

Baunebenkosten (Anlage 4 Nr. I.1. Abs. 3 ImmoWertV 21)

Die Normalherstellungskosten umfassen u. a. auch die Baunebenkosten (BNK), welche als „Kosten für Planung, Baudurchführung, behördliche Prüfung und Genehmigungen“ definiert sind.

Die Baunebenkosten sind daher in den hier angesetzten durchschnittlichen Herstellungskosten bereits enthalten.

Baukostenregionalfaktor

Der Regionalfaktor (Baukostenregionalfaktor) beschreibt im Allgemeinen das Verhältnis der durchschnittlichen örtlichen zu den bundesdurchschnittlichen Baukosten. Durch ihn sollen die durchschnittlichen Herstellungskosten an das örtliche Baukostenniveau angepasst werden. Gemäß § 36 Abs. 3 ImmoWertV 21 ist der Regionalfaktor ein bei der Ermittlung des Sachwertfaktors festgelegter Modellparameter.

Gesamtnutzungsdauer

Die Gesamtnutzungsdauer (GND) bezeichnet die Anzahl der Jahre, in denen eine bauliche Anlage bei ordnungsgemäßer Bewirtschaftung vom Baujahr an gerechnet üblicherweise wirtschaftlich genutzt werden kann. Sie ergibt sich aus der Art der baulichen Anlage und dem den Wertermittlungsdaten zugrunde liegenden Modell.

Restnutzungsdauer (§ 4 i. V. m. § 12 Abs. 5 ImmoWertV 21)

Die Restnutzungsdauer bezeichnet die Anzahl der Jahre, in denen eine bauliche Anlage bei ordnungsgemäßer Bewirtschaftung voraussichtlich noch wirtschaftlich genutzt werden kann. Als Restnutzungsdauer ist in erster Näherung die Differenz aus 'üblicher Gesamtnutzungsdauer' abzüglich 'tatsächlichem Lebensalter am Wertermittlungsstichtag' zugrunde gelegt. Diese wird allerdings dann verlängert (d. h. das Gebäude fiktiv verjüngt), wenn beim Bewertungsobjekt wesentliche Modernisierungsmaßnahmen durchgeführt wurden oder in den Wertermittlungsansätzen unmittelbar erforderliche Arbeiten zur Beseitigung des Unterhaltungszustaus sowie zur Modernisierung in der Wertermittlung als bereits durchgeführt unterstellt werden.

Alterswertminderung (§ 38 ImmoWertV 21)

Die Wertminderung der Gebäude wegen Alters (Alterswertminderung) wird i. d. R. nach dem linearen Abschreibungsmodell auf der Basis der ermittelten **Restnutzungsdauer** (RND) des Gebäudes und der jeweils modellhaft anzusetzenden **Gesamtnutzungsdauer** (GND) vergleichbarer Gebäude ermittelt.

Zuschlag für nicht erfasste werthaltige einzelne Bauteile

Von den Normalherstellungskosten nicht erfasste werthaltige einzelne Bauteile, wie beispielsweise besondere Bauteile, besondere (Betriebs-)Einrichtungen und sonstige Besonderheiten (u.a. Ausbauzuschlag) können durch marktübliche Zuschläge bei den durchschnittlichen Herstellungskosten berücksichtigt werden.

Außenanlagen

Dies sind außerhalb der Gebäude befindliche mit dem Grundstück fest verbundene bauliche Anlagen (insbesondere Ver- und Entsorgungsanlagen von der Gebäudeaußenwand bis zur Grundstücksgrenze, Einfriedungen, Wegebefestigungen) und nicht bauliche Anlagen (insbesondere Gartenanlagen).

Sachwertfaktor (§ 21 Abs. 3 ImmoWertV 21)

Das herstellungskostenorientierte Rechenergebnis „vorläufiger Sachwert“ ist in aller Regel nicht mit hierfür gezahlten Marktpreisen identisch. Deshalb muss das Rechenergebnis „vorläufiger Sachwert“ (= Substanzwert des Grundstücks) an den Markt, d. h. an die für vergleichbare Grundstücke realisierten Kaufpreise angepasst werden. Das erfolgt mittels des sog. objektspezifisch angepassten Sachwertfaktors.

Der Sachwertfaktor ist das durchschnittliche Verhältnis aus Kaufpreisen und den ihnen entsprechenden, nach den Vorschriften der ImmoWertV 21 ermittelten „vorläufigen Sachwerte“ (= Substanzwerte). Er wird vorrangig gegliedert nach der Objektart (er ist z.B. für Einfamilienhausgrundstücke anders als für Geschäftsgrundstücke), der Region (er ist z.B. in wirtschaftsstarken Regionen mit hohem Bodenwertniveau höher als in wirtschaftsschwachen Regionen) und der Objektgröße.

Durch die sachrichtige Anwendung des aus Kaufpreisen für vergleichbare Objekte abgeleiteten Sachwertfaktors ist das Sachwertverfahren ein echtes Vergleichspreisverfahren.

Marktübliche Zu- oder Abschläge (§ 7 Abs. 2 ImmoWertV 21)

Lassen sich die allgemeinen Wertverhältnisse bei Verwendung der Sachwertfaktoren auch durch eine Anpassung mittels Indexreihen oder in anderer geeigneter Weise nicht ausreichend berücksichtigen, ist zur Ermittlung des marktangepassten vorläufigen Sachwerts eine zusätzliche Marktanpassung durch marktübliche Zu- oder Abschläge erforderlich.

Besondere objektspezifische Grundstücksmerkmale (§ 8 Abs. 3 ImmoWertV 21)

Unter den besonderen objektspezifischen Grundstücksmerkmalen versteht man alle vom üblichen Zustand vergleichbarer Objekte abweichenden individuellen Eigenschaften des Bewertungsobjekts (z. B. Abweichungen vom normalen baulichen Zustand, eine wirtschaftliche Überalterung, insbesondere Baumängel und Bauschäden (siehe nachfolgende Erläuterungen), grundstücksbezogene Rechte und Belastungen oder Abweichungen von den marktüblich erzielbaren Erträgen).

Baumängel und Bauschäden (§ 8 Abs. 2 und 3 ImmoWertV) / Haftungsausschluss

Baumängel sind Fehler, die dem Gebäude i.d.R. bereits von Anfang an anhaften - z.B. durch mangelhafte Ausführung oder Planung. Sie können sich auch als funktionale oder ästhetische Mängel durch die Weiterentwicklung des Standards oder Wandlungen in der Mode einstellen.

Bauschäden sind auf unterlassene Unterhaltungsaufwendungen, auf nachträgliche äußere Einwirkungen oder auf Folgen von Baumängeln zurückzuführen.

Für behebbare Schäden und Mängel werden die diesbezüglichen Wertminderungen auf der Grundlage der Kosten geschätzt, die zu ihrer Beseitigung aufzuwenden sind. Die Schätzung kann durch pauschale Ansätze oder auf der Grundlage von auf Einzelpositionen bezogenen Kostenermittlungen erfolgen.

Der Bewertungssachverständige kann i.d.R. die wirklich erforderlichen Aufwendungen zur Herstellung eines normalen Bauzustandes nur überschlägig schätzen, da

- nur zerstörungsfrei - augenscheinlich untersucht wird,
- grundsätzlich keine Bauschadensbegutachtung erfolgt (dazu ist die Beauftragung eines Bauschadens-Sachverständigen notwendig).

Soweit nichts anderes angegeben ist, wurde die Funktionsfähigkeit von Bauteilen und Anlagen sowie der technischen Ausstattung (z. B. Heizung, Elektro- und Wasserinstallation) nicht überprüft, die ordnungsgemäße Funktionsfähigkeit wird unterstellt.

Schäden oder Mängel an verdeckt liegenden oder in Folge von Besichtigungsstörungen nicht einsehbaren Bauteilen (z. B. durch lagerndes Material verstellt), die vom Gutachter oder Mitarbeitern des Gutachters nicht in Augenschein genommen werden konnten, bleiben in diesem Gutachten unberücksichtigt.

Bauphysikalische, statische oder chemische Untersuchungen, beispielsweise hinsichtlich gesundheitsschädigender Stoffe in den verwendeten Baumaterialien, sowie Untersuchungen auf Schadorganismen (pflanzliche oder tierische Schädlinge) - insbesondere in der Intensität, wie sie für ein Bauschadensgutachten notwendig sind – wurden nicht vorgenommen.

Hinweis für Interessenten

Die hier geschätzte Wertminderung bezieht sich ausschließlich auf die im Gutachten angegebene Interpretation des Bauschadens und stellt damit lediglich auf das erkennbare äußere Schadensbild ab. Ausgehend von diesen Vorgaben wurde die Wertminderung pauschal so geschätzt und angesetzt, wie sie auch vom gewöhnlichen Geschäftsverkehr angenommen wird. Sie ist deshalb nicht unbedingt mit den auf dem vermuteten Schadensbild basierenden Schadensbeseitigungskosten identisch.

Deshalb wird vor einer vermögensrechtlichen Disposition (dringend) empfohlen, eine weitergehende Untersuchung des Bauschadens und der Schadenshöhe durch einen Bauschadensgutachter in Auftrag zu geben. Auch wird ergänzend darauf hingewiesen, dass Feuchtigkeitsschäden, Schäden an der Feuchtigkeitssperre u.a. augenscheinlich i.d.R. nicht abschließend in ihrer Auswirkung auf den Verkehrswert beurteilt werden können bzw. sich zu deutlich stärkeren Schadensbildern entwickeln können, wenn sie nicht zeitnah nach der Begutachtung beseitigt werden.

Hinweise auf Schadstoffrisiken

Risikoeinstufung	Zeitraum
fast immer Schadstoffe	1960 - 1980
hohes Risiko	1955 - 1960, 1980 - 1990
mittleres Risiko	1920 - 1955, 1990 - 2000
geringes Risiko	vor 1920, nach 2000

Die Feststellung von Baumängeln und Bauschäden gehört nach Auffassung des OLG Schleswig (Urteil vom 06.07.2007, 14 U 61/06) nicht zu der Sachverständigenpflicht. Diese sind zwar gemäß § 21 Abs. 3 der WertV zu berücksichtigen. Bedeutung haben sie jedoch lediglich für die Feststellung des Verkehrswertes. Sie haben keine eigenständige Außenwirkung dergestalt, dass sich der Erwerber auf die Richtigkeit und Vollständigkeit der festgestellten Baumängel und Bauschäden und deren kostenmäßige Bewertung gerufen kann. Dabei ist zudem zu berücksichtigen, dass es sich bei der Verkehrswertermittlung um eine Schätzung handelt und auch Baumängel und Bauschäden danach bewertet werden, welchen Einfluss sie auf den Kreis potentieller Erwerber haben. So wirken sich geringfügige Mängel zum einen gar nicht auf den Verkehrswert aus, zum anderen sind Mängel auch in der allgemeinen Einschätzung des Objektes stillschweigend enthalten. Denn ein Verkehrswertgutachten soll lediglich den Immobilienmarkt widerspiegeln, also aus dem Marktverhalten Rückschlüsse auch bezüglich der Beurteilung von Baumängeln und Bauschäden ziehen. In der Regel werden Abschläge gebildet, die sich nicht auf die Höhe der Kosten, die tatsächlich entstehen können, belaufen.

4.3.2 Sachwertberechnung

Gebäudebezeichnung		Einfamilienhaus
Normalherstellungskosten (Basisjahr 2010)	=	775,00 €/m² BGF
Berechnungsbasis		
• Brutto-Grundfläche (BGF)	x	290 m²
Zuschlag für nicht erfasste werthaltige einzelne Bauteile	+	7.500,00 €
durchschnittliche Herstellungskosten der baulichen Anlagen im Basisjahr 2010	=	232.250,00 €
Baupreisindex (BPI) 18.12.2024 (2010 = 100)	x	184,0/100
durchschnittliche Herstellungskosten der baulichen Anlagen am Stichtag	=	427.340,00 €
Regionalfaktor	x	1,000
regionalisierte Herstellungskosten der baulichen Anlagen am Stichtag	=	427.340,00 €
Alterswertminderung		
• Modell		linear
• Gesamtnutzungsdauer (GND)		70 Jahre
• Restnutzungsdauer (RND)		22 Jahre
• prozentual		68,57 %
• Faktor	x	0,3143
vorläufiger Sachwert der baulichen Anlagen	=	134.312,96 €

vorläufiger Sachwert der baulichen Anlagen (ohne Außenanlagen)		134.312,96 €
vorläufiger Sachwert der baulichen Außenanlagen und sonstigen Anlagen	+	5.372,52 €
vorläufiger Sachwert der baulichen Anlagen	=	139.685,48 €
beitragsfreier Bodenwert (vgl. Bodenwertermittlung)	+	10.800,00 €
vorläufiger Sachwert	=	150.485,48 €
Sachwertfaktor	x	1,30
marktangepasster vorläufiger Sachwert	=	195.631,12 €
besondere objektspezifische Grundstücksmerkmale	-	0,00 €
Sachwert	=	195.631,12 €
	rd.	196.000,00 €

4.3.3 Erläuterung zur Sachwertberechnung

Berechnungsbasis

Die Berechnung der Gebäudeflächen [Brutto-Grundflächen (BGF) oder Wohnflächen (WF)] wurde von mir überschlägig durchgeführt.

Herstellungskosten

Die Normalherstellungskosten (NHK) werden nach den Ausführungen in der Wertermittlungsliteratur und den Erfahrungen des Sachverständigen auf der Basis der Preisverhältnisse im Basisjahr angesetzt. Der Ansatz der NHK ist aus [1], Kapitel 3.01.1 entnommen.

Ermittlung der Normalherstellungskosten bezogen auf das Basisjahr 2010 (NHK 2010) Ermittlung des Gebäudestandards:

Bauteil	Wägungsanteil [%]	Standardstufen		
		1	2	3
Außenwände	23,0 %	0,5		0,5
Dach	15,0 %	1,0		
Fenster und Außentüren	11,0 %			1,0
Innenwände und -türen	11,0 %		0,5	0,5
Deckenkonstruktion und Treppen	11,0 %		0,5	0,5
Fußböden	5,0 %			1,0
Sanitäreinrichtungen	9,0 %			1,0
Heizung	9,0 %			1,0
sonstige technische Ausstattung	6,0 %			1,0
insgesamt	100,0 %	26,5 %	11,0 %	62,5 %

Beschreibung der ausgewählten Standardstufen

Außenwände	
Standardstufe 1	Holzfachwerk, Ziegelmauerwerk; Fugenglattstrich, Putz, Verkleidung mit Faserzementplatten, Bitumenschindeln oder einfachen Kunststoffplatten; kein oder deutlich nicht zeitgemäßer Wärmeschutz (vor ca. 1980)
Standardstufe 3	ein-/zweischaliges Mauerwerk, z.B. aus Leichtziegeln, Kalksandsteinen, Gasbetonsteinen; Edelputz; Wärmedämmverbundsystem oder Wärmedämmputz (nach ca. 1995)
Dach	
Standardstufe 1	Dachpappe, Faserzementplatten / Wellplatten; keine bis geringe Dachdämmung
Fenster und Außentüren	
Standardstufe 3	Zweifachverglasung (nach ca. 1995), Rollläden (manuell); Haustür mit zeitgemäßem Wärmeschutz (nach ca. 1995)

Beschreibung der ausgewählten Standardstufen	
Innenwände und -türen	
Standardstufe 2	massive tragende Innenwände, nicht tragende Wände in Leichtbauweise (z.B. Holzständerwände mit Gipskarton), Gipsdielen; leichte Türen, Stahlzargen
Standardstufe 3	nicht tragende Innenwände in massiver Ausführung bzw. mit Dämmmaterial gefüllte Ständerkonstruktionen; schwere Türen, Holzzargen
Deckenkonstruktion und Treppen	
Standardstufe 2	Holzbalkendecken mit Füllung, Kappendecken; Stahl- oder Hartholztreppen in einfacher Art und Ausführung
Standardstufe 3	Beton- und Holzbalkendecken mit Tritt- und Luftschallschutz (z.B. schwimmender Estrich); geradläufige Treppen aus Stahlbeton oder Stahl, Harfentreppe, Trittschallschutz
Fußböden	
Standardstufe 3	Linoleum-, Teppich-, Laminat- und PVC-Böden besserer Art und Ausführung, Fliesen, Kunststeinplatten
Sanitäreinrichtungen	
Standardstufe 3	1 Bad mit WC, Dusche und Badewanne, Gäste-WC; Wand- und Bodenfliesen, raumhoch gefliest
Heizung	
Standardstufe 3	elektronisch gesteuerte Fern- oder Zentralheizung, Niedertemperatur- oder Brennwertkessel
Sonstige technische Ausstattung	
Standardstufe 3	zeitgemäße Anzahl an Steckdosen und Lichtauslässen, Zählerschrank (ab ca. 1985) mit Unterverteilung und Kippsicherungen

Bestimmung der standardbezogenen NHK 2010	
Nutzungsgruppe:	Ein- und Zweifamilienhäuser
Anbauweise:	freistehend
Gebäudetyp:	KG, EG, OG, ausgebautes DG

Berücksichtigung der Eigenschaften des zu bewertenden Gebäudes			
Standardstufe	tabellierte NHK 2010	relativer Gebäudestandardanteil	relativer NHK 2010-Anteil
	[€/m ² BGF]	[%]	[€/m ² BGF]
1	655,00	26,5	173,58
2	725,00	11,0	79,75
3	835,00	62,5	521,88
gewogene, standardbezogene NHK 2010 =			775,21
gewogener Standard = 2,5			

Die Ermittlung des gewogenen Standards erfolgt durch Interpolation des gewogenen NHK-Werts zwischen die tabellierten NHK.

NHK 2010 für das Bewertungsgebäude	=	775,21 €/m ² BGF
	rd.	775,00 €/m² BGF

Zuschlag für nicht erfasste werthaltige einzelne Bauteile

Für die von den Normalherstellungskosten nicht erfassten werthaltigen einzelnen Bauteile werden pauschale Herstellungskosten- bzw. Zeitwertzuschläge in der Höhe geschätzt, wie dies dem gewöhnlichen Geschäftsverkehr entspricht. Grundlage der Zuschlagsschätzungen sind insbesondere die in [1], Kapitel 3.01.2, 3.01.3 und 3.01.4 angegebenen Erfahrungswerte für durchschnittliche Herstellungskosten bzw. Ausbauzuschläge. Bei älteren und/oder schadhaften und/oder nicht zeitgemäßen werthaltigen einzelnen Bauteilen erfolgt die Zeitwertschätzung unter Berücksichtigung diesbezüglicher Abschläge.

Bezeichnung	durchschnittliche Herstellungskosten
Zuschläge zu den Herstellungskosten (Einzelaufstellung)	
• Garage Kellergeschoss	2.500,00 €
besondere Bauteile (pauschal)	5.000,00 €
Summe	7.500,00 €

Baupreisindex

Bei den angesetzten Normalherstellungskosten (NHK 2010) handelt es sich um durchschnittliche Herstellungskosten für das (Basis-)Jahr 2010. Um die von diesem Zeitpunkt bis zum Wertermittlungsstichtag veränderten Baupreisverhältnisse zu berücksichtigen, wird der vom Statistischen Bundesamt zum Wertermittlungsstichtag zuletzt veröffentlichte und für die jeweilige Art der baulichen Anlage zutreffende Baupreisindex verwendet. Da sich der vom Statistischen Bundesamt veröffentlichte Baupreisindex nicht auf das Basisjahr der NHK 2010 bezieht, ist dieser auf das Basisjahr 2010=100 umzurechnen. Sowohl die vom Statistischen Bundesamt veröffentlichten als auch die auf die für Wertermittlungszwecke notwendigen weiteren Basisjahre umgerechneten Baupreisindizes sind auch in [1], Kapitel 4.04.1 abgedruckt.

Baukostenregionalfaktor

Der Regionalfaktor (Baukostenregionalfaktor) ist eine Modellgröße im Sachwertverfahren. Aufgrund der Modellkonformität (vgl. § 10 Abs. 1 ImmoWertV 21) wird bei der Sachwertberechnung der Regionalfaktor angesetzt, der auch bei der Ermittlung des Sachwertfaktors zugrunde lag.

Baunebenkosten

Die Baunebenkosten (BNK) enthalten insbesondere Kosten für Planung, Baudurchführung, behördliche Prüfungen und Genehmigungen. Sie sind in den angesetzten NHK 2010 bereits enthalten.

Außenanlagen

Die wesentlich wertbeeinflussenden Außenanlagen wurden im Ortstermin getrennt erfasst und einzeln pauschal in ihrem vorläufigen Sachwert geschätzt. Grundlage sind die in [1], Kapitel 3.01.5 angegebenen Erfahrungswerte für durchschnittliche Herstellungskosten. Die Außenanlagen können auch hilfsweise sachverständig geschätzt werden. Bei älteren und/oder schadhafte Außenanlagen erfolgt die Sachwertschätzung unter Berücksichtigung diesbezüglicher Abschläge.

Außenanlagen	vorläufiger Sachwert (inkl. BNK)
prozentuale Schätzung: 4,00 % der vorläufigen Gebäudesachwerte insg. (134.312,96 €)	5.372,52 €

Gesamtnutzungsdauer

Die übliche wirtschaftliche Nutzungsdauer = Gesamtnutzungsdauer (GND) ergibt sich aus der für die Bestimmung der NHK gewählten Gebäudeart sowie dem Gebäudeausstattungsstandard. Sie ist deshalb wertermittlungstechnisch dem Gebäudetyp zuzuordnen und ebenfalls aus [1], Kapitel 3.02.5 entnommen.

Restnutzungsdauer

Als Restnutzungsdauer ist in erster Näherung die Differenz aus 'üblicher Gesamtnutzungsdauer' abzüglich 'tatsächlichem Lebensalter am Wertermittlungstichtag' zugrunde gelegt. Diese wird allerdings dann verlängert (d. h. das Gebäude fiktiv verjüngt), wenn beim Bewertungsobjekt wesentliche Modernisierungsmaßnahmen durchgeführt wurden oder in den Wertermittlungsansätzen unmittelbar erforderliche Arbeiten zur Beseitigung des Instandhaltungsschadens sowie zur Modernisierung in der Wertermittlung als bereits durchgeführt unterstellt werden.

Zur Bestimmung der Restnutzungsdauer, insbesondere unter Berücksichtigung von durchgeführten oder zeitnah durchzuführenden wesentlichen Modernisierungsmaßnahmen, wird das in [1], Kapitel 3.02.4 beschriebene Modell angewendet.

Differenzierte Ermittlung der Restnutzungsdauer

Das (geschätzte, gemittelte Baujahr) ca. 1960 errichtete Gebäude wurde modernisiert.

Zur Ermittlung der modifizierten Restnutzungsdauer werden die wesentlichen Modernisierungen zunächst in ein Punktraster (Punktrastermethode nach „Anlage 2 ImmoWertV 21“) eingeordnet.

Hieraus ergeben sich 5 Modernisierungspunkte (von max. 20 Punkten). Diese wurden wie folgt ermittelt:

Modernisierungsmaßnahmen (vorrangig in den letzten 15 Jahren)	Maximale Punkte	Tatsächliche Punkte
		<u>Durchgeführte Maßnahmen</u>
Dacherneuerung inklusive Verbesserung der Wärmedämmung	4	0,0
Modernisierung der Fenster und Außentüren	2	1,0
Modernisierung der Leitungssysteme (Strom, Gas, Wasser, Abwasser)	2	0,5
Modernisierung der Heizungsanlage	2	0,5
Wärmedämmung der Außenwände	4	2,0
Modernisierung von Bädern	2	0,5
Modernisierung des Innenausbaus, z.B. Decken, Fußböden, Treppen	2	0,5
wesentliche Verbesserung der Grundrissgestaltung	2	0,0
Summe		5,0

Ausgehend von den 5 Modernisierungspunkten ist dem Gebäude der Modernisierungsgrad „kleine Modernisierungen im Rahmen der Instandhaltung“ zuzuordnen.

In Abhängigkeit von:

- der üblichen Gesamtnutzungsdauer (70 Jahre) und
- dem („vorläufigen rechnerischen“) Gebäudealter ($2024 - 1960 = 64$ Jahre) ergibt sich eine (vorläufige rechnerische) Restnutzungsdauer von ($70 \text{ Jahre} - 64 \text{ Jahre} =$) 6 Jahren
- und aufgrund des Modernisierungsgrads "kleine Modernisierungen im Rahmen der Instandhaltung" ergibt sich für das Gebäude gemäß der Punktrastermethode "Anlage 2 ImmoWertV 21" eine (modifizierte) Restnutzungsdauer von 22 Jahren und somit ein fiktives Baujahr von 1976.

Alterswertminderung

Die Alterswertminderung der Gebäude wird unter Berücksichtigung der Gesamtnutzungsdauer und der Restnutzungsdauer der baulichen Anlagen ermittelt. Dabei ist das den Wertermittlungsdaten zugrundeliegende Alterswertminderungsmodell anzuwenden.

Sachwertfaktor

Der angesetzte objektartspezifische Sachwertfaktor k wird auf der Grundlage

- der verfügbaren Angaben des Oberen Gutachterausschusses bzw. der Zentralen Geschäftsstelle,
- des in [1], Kapitel 3.03 veröffentlichten Gesamt- und Referenzsystems der bundesdurchschnittlichen Sachwertfaktoren, in dem die Sachwertfaktoren insbesondere gegliedert nach Objektart, Wirtschaftskraft der Region, Bodenwertniveau und Objektgröße (d.h. Gesamtgrundstückswert) angegeben sind, sowie
- eigener Marktbeobachtungen des Sachverständigen, insbesondere zu der regionalen Anpassung der v.g. bundesdurchschnittlichen Sachwertfaktoren

bestimmt.

4.4 Verkehrswert

Der Verkehrswert einer Immobilie kann nicht exakt mathematisch errechnet werden, letztendlich handelt es sich um eine Schätzung. Diese Feststellung trifft bei Objekten, die nicht in allen wertrelevanten Bereichen dem Standard entsprechen oder über dem Standard liegen, in erhöhtem Maße zu. Auch ist jeweils die bauliche Beschaffenheit zu berücksichtigen.

Wertveränderungen, die nach dem Wertermittlungsstichtag eingetreten sind, bleiben unberücksichtigt.

Der Verkehrswert für das mit einem Einfamilienhaus bebaute Grundstück in 35614 Aßlar - Klein-Altenstädten, Wilhelmstraße 8

Grundbuch	Blatt	lfd. Nr.
Klein-Altenstädten	1163	2
Gemarkung	Flur	Flurstück
Klein-Altenstädten	3	191

wird zum Wertermittlungsstichtag 18.12.2024 mit rd.

195.000,00 €

in Worten: einhundertfünfundneunzigtausend Euro

geschätzt.

Das Gebäude konnte nicht von innen besichtigt werden.

Hinweise zum Urheberschutz und zur Haftung

Der Auftragnehmer haftet für die Richtigkeit des ermittelten Verkehrswerts. Die sonstigen Beschreibungen und Ergebnisse unterliegen nicht der Haftung. Der Auftragnehmer haftet unbeschränkt, sofern der Auftraggeber oder (im Falle einer vereinbarten Drittverwendung) ein Dritter Schadenersatzansprüche geltend macht, die auf Vorsatz oder grobe Fahrlässigkeit, einschließlich von Vorsatz oder grober Fahrlässigkeit der Vertreter oder Erfüllungsgehilfen des Auftragnehmers beruhen, in Fällen der Übernahme einer Beschaffungsgarantie, bei arglistigem Verschweigen von Mängeln, sowie in Fällen der schuldhaften Verletzung des Lebens, des Körpers oder der Gesundheit. In sonstigen Fällen der leichten Fahrlässigkeit haftet der Auftragnehmer nur, sofern eine Pflicht verletzt wird, deren Einhaltung für die Erreichung des Vertragszwecks von besonderer Bedeutung ist (Kardinalpflicht). In einem solchen Fall ist die Schadenersatzhaftung auf den vorhersehbaren und typischerweise eintretenden Schaden begrenzt. Die Haftung nach dem Produkthaftungsgesetz bleibt unberührt. Ausgeschlossen ist die persönliche Haftung des Erfüllungsgehilfen, gesetzlichen Vertreters und Betriebsangehörigen des Auftragnehmers für von ihnen durch leichte Fahrlässigkeit verursachte Schäden.

Die Haftung für die Vollständigkeit, Richtigkeit und Aktualität von Informationen und Daten, die von Dritten im Rahmen der Gutachtenbearbeitung bezogen oder übermittelt werden, ist auf die Höhe des für den Auftragnehmer möglichen Rückgriffs gegen den jeweiligen Dritten beschränkt.

Eine über das Vorstehende hinausgehende Haftung ist ausgeschlossen bzw. ist für jeden Einzelfall auf maximal 1.000.000,00 EUR begrenzt.

Außerdem wird darauf hingewiesen, dass die im Gutachten enthaltenen Karten (z.B. Straßenkarte, Stadtplan, Lageplan, Luftbild, u.ä.) und Daten urheberrechtlich geschützt sind. Sie dürfen nicht aus dem Gutachten separiert und/oder einer anderen Nutzung zugeführt werden. Falls das Gutachten im Internet veröffentlicht wird, wird zudem darauf hingewiesen, dass die Veröffentlichung nicht für kommerzielle Zwecke gestattet ist. Im Kontext von Zwangsversteigerungen darf das Gutachten bis maximal zum Ende des Zwangsversteigerungsverfahrens veröffentlicht werden, in anderen Fällen maximal für die Dauer von 6 Monaten.

Der Sachverständige bescheinigt durch seine Unterschrift zugleich, dass ihm keine Ablehnungsgründe entgegenstehen, aus denen jemand als Beweiszeuge oder Sachverständiger nicht zulässig ist oder seinen Aussagen keine volle Glaubwürdigkeit beigemessen werden kann.

Das Wertermittlungsobjekt wurde von meinen Mitarbeitern besichtigt. Das Gutachten wurde unter meiner Leitung und Verantwortung erstellt. Ich versichere, dass ich das Gutachten unparteiisch, ohne Rücksicht auf ungewöhnliche oder persönliche Verhältnisse und ohne eigenes Interesse am Ergebnis nach bestem Wissen und Gewissen erstattet habe.

Runkel-Dehrn, 03.02.2025

Dipl.-Kfm. Steffen Löw

Urheberschutz, alle Rechte vorbehalten. Das Gutachten ist nur für den Auftraggeber und den angegebenen Zweck bestimmt. **Ich weise ausdrücklich daraufhin, dass ich einer Weitergabe des Gutachtens an Dritte außerhalb dieses Verfahrens und zu anderen Zwecken als dem Grund der Beauftragung nicht zustimme.** Eine Vervielfältigung oder Verwertung durch Dritte ist nur mit schriftlicher Genehmigung gestattet.



5. Rechtsgrundlagen, verwendete Literatur und Software

Rechtsgrundlagen der Verkehrswertermittlung

– in der zum Zeitpunkt der Gutachtenerstellung gültigen Fassung –

BauGB:

Baugesetzbuch

ImmoWertV:

Verordnung über die Grundsätze für die Ermittlung der Verkehrswerte von Immobilien und der für die Wertermittlung erforderlichen Daten (Immobilienwertermittlungsverordnung – ImmoWertV)

BauNVO:

Verordnung über die bauliche Nutzung der Grundstücke (Baunutzungsverordnung – BauNVO)

BGB:

Bürgerliches Gesetzbuch

HBO:

Hessische Bauordnung

ZVG:

Gesetz über die Zwangsversteigerung und die Zwangsverwaltung

WoFIV:

Verordnung zur Berechnung der Wohnfläche (Wohnflächenverordnung – WoFIV)

GEG:

Gesetz zur Einsparung von Energie und zur Nutzung erneuerbarer Energien zur Wärme- und Kälteerzeugung in Gebäuden (Gebäudeenergiegesetz – GEG)

Verwendete Wertermittlungsliteratur

- [1] **Sprengnetter (Hrsg.):** Immobilienbewertung – Marktdaten und Praxishilfen, Loseblattsammlung, Sprengnetter Immobilienbewertung, Bad Neuenahr-Ahrweiler 2024
- [2] **Sprengnetter (Hrsg.):** Immobilienbewertung – Lehrbuch und Kommentar, Loseblattsammlung, Sprengnetter Immobilienbewertung, Bad Neuenahr-Ahrweiler 2024
- [3] **Sprengnetter (Hrsg.):** Sprengnetter Books, Online-Wissensdatenbank zur Immobilienbewertung
- [4] **Sprengnetter / Kierig:** ImmoWertV. Das neue Wertermittlungsrecht – Kommentar zur Immobilienwertermittlungsverordnung, Sprengnetter Immobilienbewertung, Sinzig 2010
- [5] **Sprengnetter (Hrsg.):** Sachwertrichtlinie und NHK 2010 – Kommentar zu der neuen Wertermittlungsrichtlinie zum Sachwertverfahren, Sprengnetter Immobilienbewertung, Sinzig 2013
- [6] **Sprengnetter / Kierig / Drießen:** Das 1 x 1 der Immobilienbewertung, 3. Auflage, Sprengnetter Immobilienbewertung, Bad Neuenahr-Ahrweiler 2023

Verwendete fachspezifische Software

Das Gutachten wurde unter Verwendung des von der Sprengnetter Real Estate Services GmbH, Bad Neuenahr-Ahrweiler entwickelten Softwareprogramms "Sprengnetter-ProSa" (Stand: 12.01.2025) erstellt.

6. Verzeichnis der Anlagen

- 1.) Lage im Raum**
- 2.) Ausschnitt aus dem Stadtplan**
- 3.) unbeglaubigte Abzeichnung der Flurkarte**
- 4.) Berechnung der Brutto-Grundfläche (BGF)**
- 5.) Fotoliste**

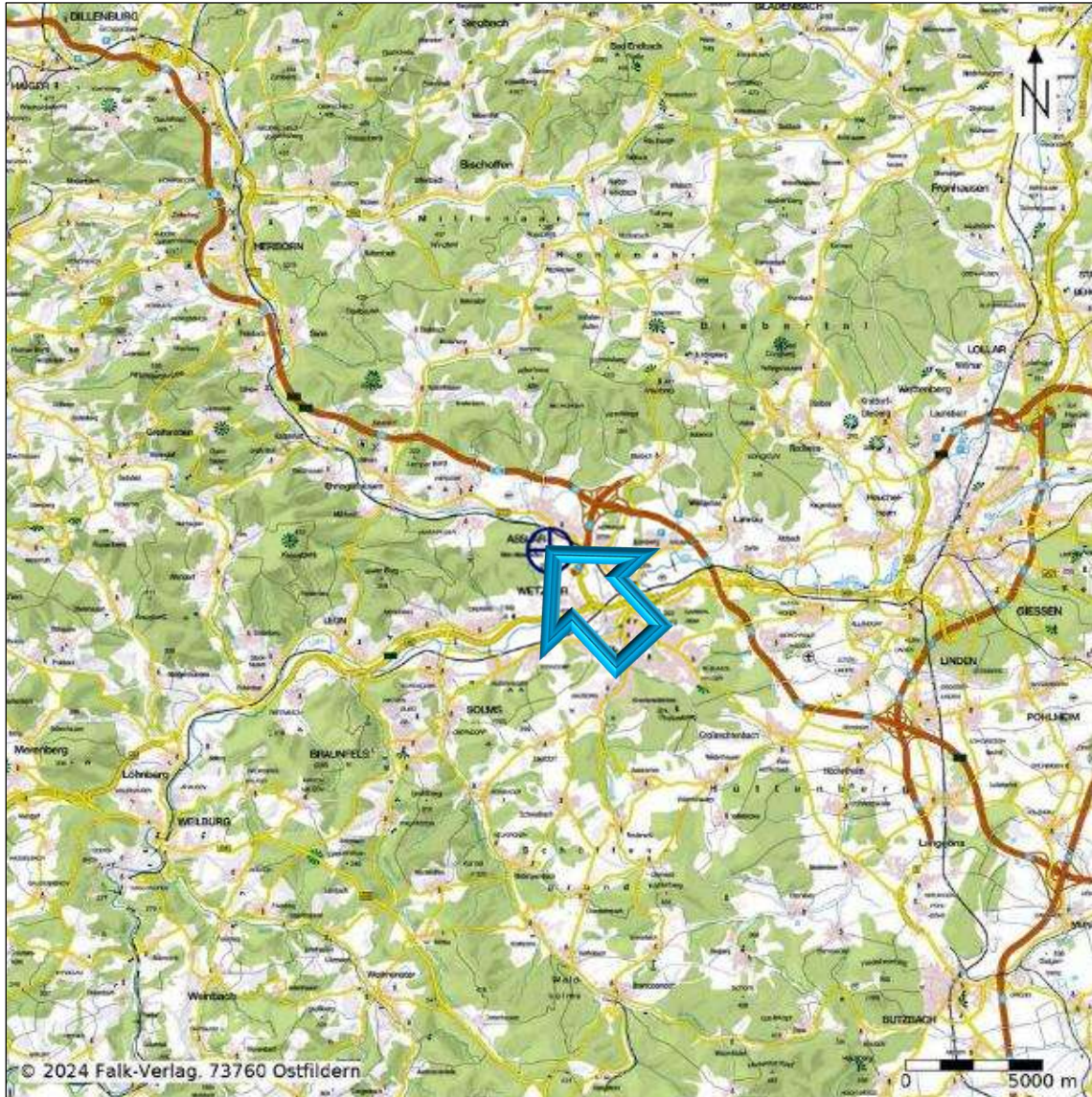

Anlage 1) Lage im Raum

© Datengrundlage: Falk Verlag, 73760 Ostfildern

<http://www.sprengnetter.de>

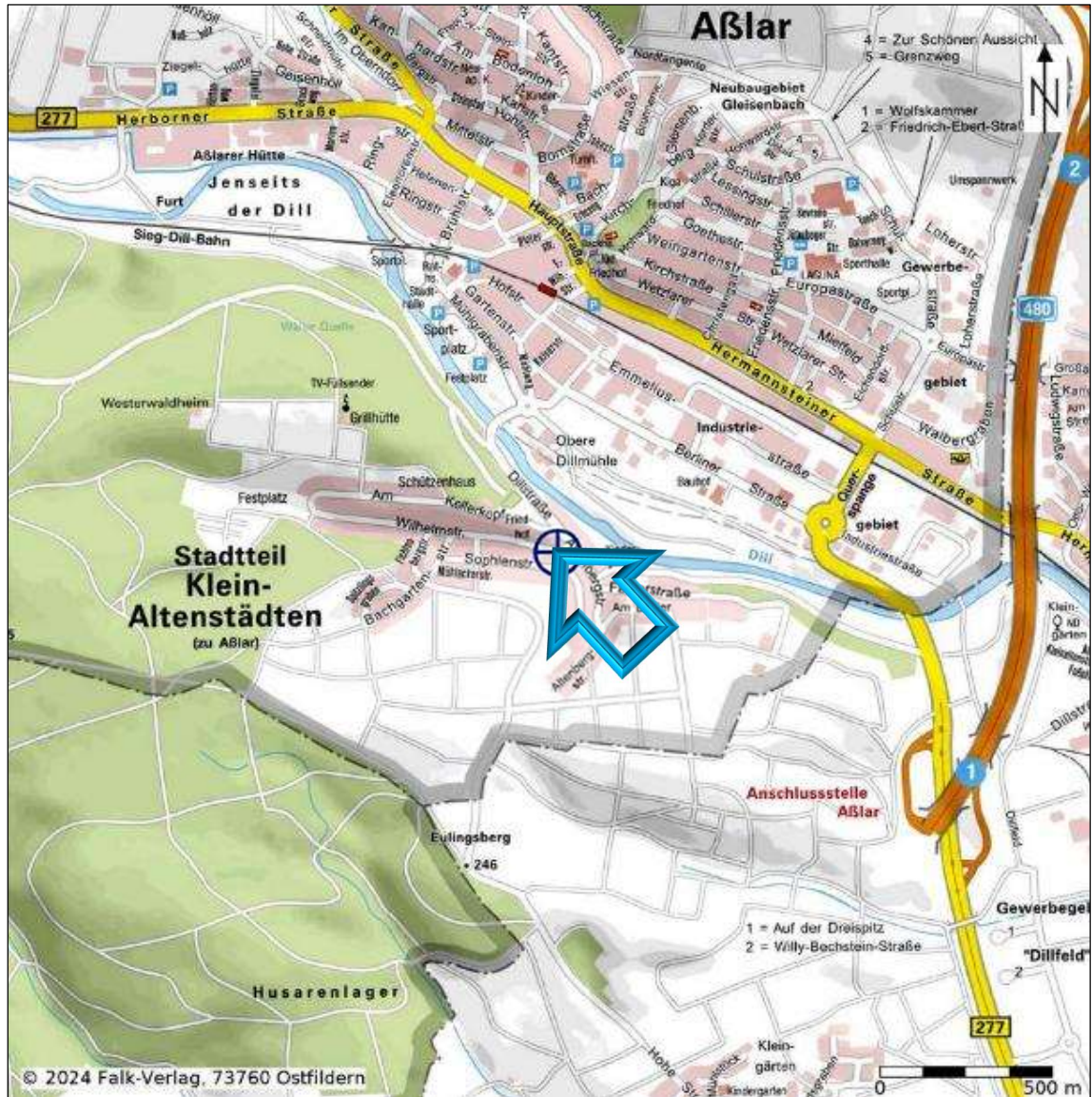
Anlage 2) Ausschnitt aus dem Stadtplan

© Datengrundlage: Falk Verlag, 73760 Ostfildern

<http://www.sprenghetter.de>

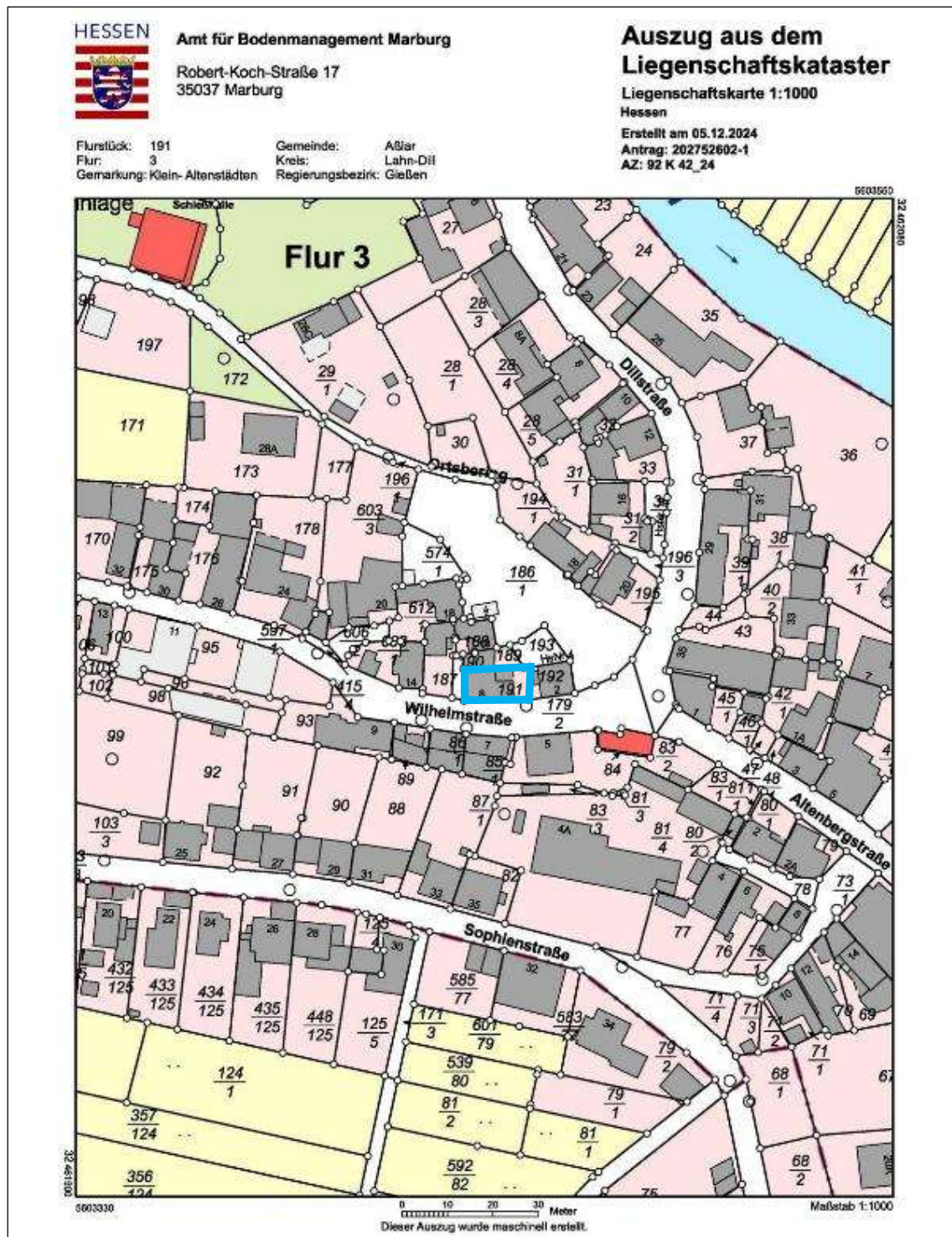
Anlage 3) unbeglaubigte Abzeichnung der Flurkarte

© Datengrundlage: Hessische Verwaltung für Bodenmanagement und Geoinformation
<http://www.geo.hessen.de>

**Anlage 4) Berechnung der Brutto-Grundfläche (BGF)
(ohne Bereich c)**

WOHNHAUS

Kellergeschoss			
Bereich a		rd. 78,00 m ²	
Erdgeschoss			
Bereich a		rd. 67,00 m ²	
Obergeschoss			
Bereich a		rd. 78,00 m ²	
Dachgeschoss			
Bereich a		rd. 67,00 m ²	
Brutto-Grundfläche Wohnhaus insgesamt			<u>rd. 290,00 m²</u>

Anlage 5) Fotoliste

A. Erschließungssituation / Umfeld

Bild A1 und A2 Blick in die Erschließungsstraße

B. Außenansichten

Bild B1 bis B4 exemplarische Straßenansichten

Bild B5 bis B7 Seiten- / Rückansichten

Bild B8 Eingangsbereich

Bild B9 Garage

A. Erschließungssituation / Umfeld



Bild A1 Blick in die Erschließungsstraße



Bild A2 Blick in die Erschließungsstraße

B. Außenansichten



Bild B1 exemplarische Straßenansicht



Bild B2 exemplarische Straßenansicht



Bild B3 exemplarische Straßenansicht



Bild B4 exemplarische Straßenansicht



Bild B5 Seiten- / Rückansicht



Bild B6 Seiten- / Rückansicht



Bild B7 Seiten- / Rückansicht

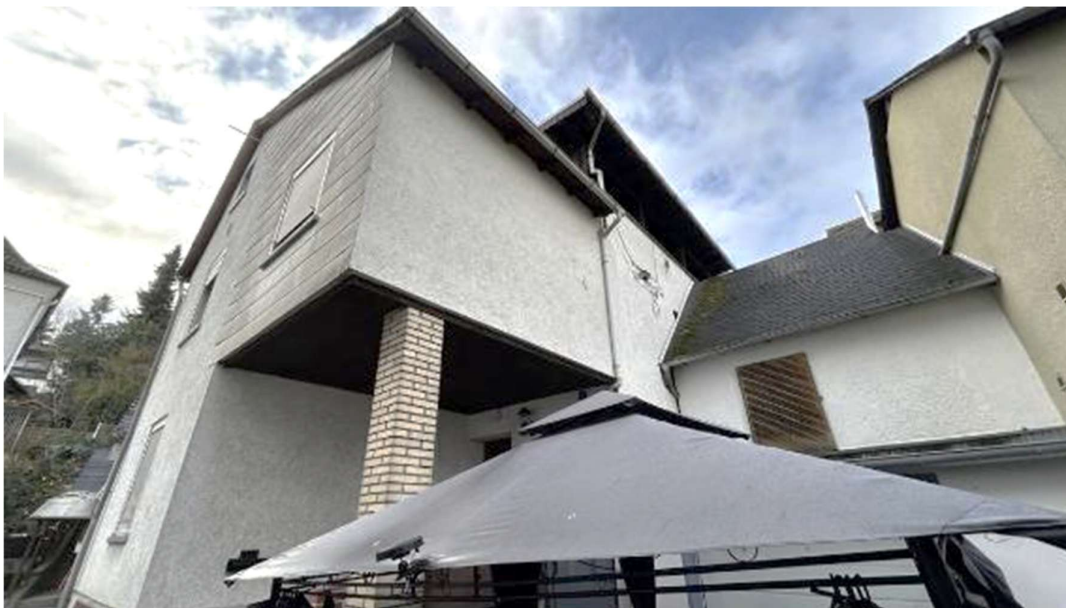

Bild B8 Eingangsbereich



Bild B9 Garage