

Dipl. - Kfm. Steffen Löw



Geprüfte Fachkompetenz
Zertifizierter Sachverständiger
ZIS Sprengnetter Zert (WG)

Gesicherte Marktkompetenz
Mitglied Expertengremium
Region Mittelhessen

Personalzertifizierung
Zertifikat Nr. 1005-011
DIN EN ISO/IEC 17024

Amtsgericht Wetzlar

Wertherstraße 1
35578 Wetzlar



**Zertifizierter Sachverständiger für
die Markt- und Beleihungs-
vermittlung von Wohn- und Ge-
werbeimmobilien,
ZIS Sprengnetter Zert (WG)**

65594 Runkel-Dehrn
Niedertiefenbacher Weg 11d
Telefon 06431 973857
Fax 06431 973858
eMail: info@buero-loew.de
web: www.sv-loew.de

Datum: 11.09.2025 /c

Az.: 91 K 7/25 cs-zv-agwz

GUTACHTEN

über den **1/2 Anteil** des Verkehrswertes (Marktwert) i. S. d. § 194 Baugesetzbuch für das mit einem Wohnhaus mit Anbau und Garage bebaute Grundstück in 35582 Wetzlar, Zielhausweg 11



Der **1/2 Anteil** des Verkehrswertes des Grundstücks wurde zum Stichtag 20.08.2025 ermittelt mit rd.

115.000 €

Gesamtverkehrswert 230.000 €

Ausfertigung Nr. 1

Dieses Gutachten besteht aus 68 Seiten. Das Gutachten wurde in drei Ausfertigungen erstellt, davon eine für meine Unterlagen.

Inhaltsverzeichnis

Nr.	Abschnitt	Seite
1	Allgemeine Angaben.....	3
1.1	Zum Auftrag	4
1.1.8	Zu der privatrechtlichen und öffentlich-rechtlichen Situation	4
1.2	Zum Objekt	5
1.3	Zu den Ausführungen in diesem Gutachten	6
1.4	Allgemeine Maßgaben	6
2	Grundstücksbeschreibung.....	8
2.1	Grundstücksdaten	8
2.2	Tatsächliche Eigenschaften.....	8
2.2.1	Lage des Grundstücks innerhalb des Stadtteils.....	8
2.2.2	Lage des Stadtteils.....	9
2.2.3	Infrastruktur.....	9
2.3	Planungsrechtliche Gegebenheiten.....	9
2.3.1	Darstellung im Flächennutzungsplan.....	9
2.3.2	Zulässigkeit von Bauvorhaben nach § 34 BauGB.....	9
2.3.3	Bodenordnung	10
2.3.4	Entwicklungsstufen und Erschließungszustände	10
2.3.5	Bauordnungsrechtliche Gegebenheiten	10
2.4	Grundstücksbeschaffenheit.....	10
2.5	Erschließung	11
2.6	Grenzverhältnisse, nachbarliche Gemeinsamkeiten.....	11
2.7	Baugrund, Grundwasser	11
2.8	Immissionen, Altlasten	11
2.9	Rechtliche Gegebenheiten	12
3	Exemplarische Beschreibung des Gebäudes und der Außenanlagen.....	13
3.1	Vorbemerkungen zur Gebäudebeschreibung	13
3.2	Wohnhaus mit Anbau und Garage	13
3.2.1	Exemplarische Beschreibung	16
3.2.2	Raumliste	18
4	Ermittlung des Verkehrswerts.....	19
4.1	Grundstücksdaten	19
4.2	Verfahrenswahl mit Begründung	19
4.3	Bodenwertermittlung	20
4.4	Sachwertermittlung	21
4.4.1	Erläuterungen der bei der Sachwertberechnung verwendeten Begriffe	21
4.4.2	Sachwertberechnung	25
4.4.3	Erläuterung zur Sachwertberechnung	26
4.5	Ertragswertermittlung	33
4.5.1	Erläuterungen der bei der Ertragswertberechnung verwendeten Begriffe.....	33
4.5.2	Ertragswertberechnung.....	36
4.5.3	Erläuterung zur Ertragswertberechnung.....	37
4.6	Verkehrswertableitung aus den Verfahrensergebnissen.....	38
4.6.1	Bewertungstheoretische Vorbemerkungen.....	38
4.6.2	Zur Aussagefähigkeit der Verfahrensergebnisse	38
4.6.3	Zusammenstellung der Verfahrensergebnisse	39
4.6.4	Gewichtung der Verfahrensergebnisse	39
4.6.5	Verkehrswert.....	40
5	Rechtsgrundlagen, verwendete Literatur und Software.....	42
6	Verzeichnis der Anlage.....	43

1 Allgemeine Angaben

Angaben zum Bewertungsobjekt

Art des Bewertungsobjekts: Grundstück, bebaut mit einem Wohnhaus mit Garage

Objektadresse: Zielhausweg 11
35582 Wetzlar

Grundbuchangaben:	Grundbuch	Blatt	laufende Nr.
	Dutenhofen	2312	1

Katasterangaben:	Gemarkung	Flur	Flurstück	Größe
	Dutenhofen	11	17/1	555 m ²

Angaben zum Auftraggeber

Auftraggeber: Amtsgericht Wetzlar

Wertherstraße 1
35578 Wetzlar

Auftrag vom 06.05.2025

Angaben zum Auftrag und zur Auftragsabwicklung

Grund der Gutachtenerstellung: Verkehrswertermittlung zum Zwecke der Zwangsversteigerung zur Aufhebung der Gemeinschaft

Wertermittlungsstichtag: 20.08.2025

Tag der Ortsbesichtigung: 20.08.2025

Teilnehmer am Ortstermin: und der Sachverständige

1.1 Zum Auftrag

1.1.1 Mieter

Das Objekt wird eigengenutzt.

1.1.2 Gewerbebetrieb

Unter der Objektadresse ist kein Gewerbe gemeldet.

1.1.3 Maschinen oder Betriebseinrichtungen

Im Rahmen der Ortsbesichtigung wurden keine Maschinen oder Betriebseinrichtungen vorgefunden.

1.1.4 Hausschwamm

Im Rahmen der Ortsbesichtigung konnte kein Verdacht auf Hausschwamm festgestellt werden.

1.1.5 Baubehördliche Beschränkungen oder Beanstandungen

Es wurden keine baubehördlichen Beschränkungen oder Beanstandungen bekannt.

1.1.6 Energieausweis

Es wurde kein Energieausweis vorgelegt.

1.1.7 Altlasten

Im Rahmen der Ortsbesichtigung konnte kein Verdacht auf Altlasten festgestellt werden.

1.1.8 Zu der privatrechtlichen und öffentlich-rechtlichen Situation

Die Informationen zur privatrechtlichen und öffentlich-rechtlichen Situation wurden teilweise mündlich eingeholt. Da diese Angaben letztendlich nicht abschließend auf ihre Richtigkeit überprüft werden können, muss aus Haftungsgründen die Empfehlung ausgesprochen werden, vor einer vermögenswirksamen Disposition von der jeweils zuständigen Stelle und von der Eigentümerin schriftliche Bestätigungen einzuholen.

1.2 Zum Objekt

Gegenstand der vorliegenden Wertermittlung ist ein Grundstück in Randlage von Dutenhofen, einem Stadtteil von Wetzlar.

Das Grundstück wurde um das Jahr 1957 mit einem Wohnhaus in massiver Bauweise bebaut und in der Folge in weiteren Bauabschnitten mit zwei Anbauten und einer Garage erweitert.

Das Gebäude ist teilweise unterkellert und erstreckt sich darüber auf ein Erdgeschoss und ein zu Wohnzwecken ausgebautes Dachgeschoss. Der Dachraum ist nicht ausgebaut und dient als Speicher.

Zum Objekt gehört ein Schuppen in massiver Bauweise. Zum Zeitpunkt der Ortsbesichtigung wurde das Objekt als Zweifamilienhaus genutzt und befand sich in einem normalen, teilweise technisch älteren, Zustand. Die letzten wesentlichen Modernisierungen waren die Erneuerung der Dachflächenfenster im Jahr 2016. Im Jahr 2018 wurde die sanitäre Ausstattung im Erdgeschoss modernisiert. Die Wohneinheit im Erdgeschoss wurde im Jahr 2021 teilweise modernisiert (Innenausbau, 2 x Fenster, Elektroinstallation).

Es besteht ein Unterhaltungsstau. Es wurden Feuchtigkeitsschäden festgestellt. Der überwiegende Teil der Fenster und die Hauseingangstür sind erneuerungsbedürftig. Die Haustechnik ist teilweise als veraltet zu bezeichnen. Der Innenausbau inklusive der sanitären Ausstattung der Dachgeschoseinheit ist modernisierungsbedürftig. Die Holzteile sind im Anstrich erneuerungsbedürftig. Die Dacheindeckung und die Heizung sind in absehbarer Zeit erneuerungsbedürftig. Die Fassade ist als älter zu bezeichnen. Der Kamin ist versotet. Die Garage weist einen Unterhaltungsstau auf. An der Terrasse wurden Senkungsschäden festgestellt.

Es ist darauf hinzuweisen, dass es sich bei den Abzügen im Rahmen der besonderen objektspezifischen Grundstücksmerkmale, um eine reine Schätzung handelt um die Wertminderung bezogen auf den Kaufpreis zu ermitteln. Diesen Ansätzen liegen keine Kostenermittlungen zu Grunde. Es ist vor einer vermögenswirksamen Disposition daher empfohlen, eine Kostenermittlung unter der Prämisse der individuellen Vorstellungen erstellen zu lassen. Aus diesem Grund kann der Verkehrswert je nach geplanten Maßnahmen höher oder niedriger ausfallen.

Auftragsgemäß wird in der Folge der rechnerische 1/2 Anteil des Verkehrswertes ermittelt.

1.3 Zu den Ausführungen in diesem Gutachten

Die textlichen (und tabellarischen) Ausführungen sowie die in der Anlage abgelichteten Fotos ergänzen sich und bilden innerhalb dieses Gutachtens eine Einheit.

1.4 Allgemeine Maßgaben

- Es wird unterstellt, dass alle vorhandenen Gebäudemassen und Nutzungen genehmigt sind oder nachträglich genehmigungsfähig sind. Abzüge für eventuell nachträglich erforderliche Genehmigungsaufwendungen sind nicht berücksichtigt.
- Es ist insbesondere darauf hinzuweisen, dass es sich bei einer Wertermittlung gem. § 194 BauGB um eine Marktwertmittlung handelt. Das heißt, es ist zu ermitteln, was zum jeweiligen Wertermittlungsstichtag ein Marktteilnehmer vermutlich unter Berücksichtigung des Objektzustandes bereit gewesen wäre für ein solches Objekt zu zahlen. Bei der Wertermittlung kommt es im Wesentlichen darauf an, den Standard und die besonderen objektspezifischen Grundstücksmerkmale (boG) zutreffend zu ermitteln. Der Standard bestimmt die Höhe der Normalherstellungskosten (NHK) und die Gesamtnutzungsdauer (GND). Dabei kommt es bei dem Standard nicht auf die tatsächlich vorhandenen Ausstattungen an, sondern um vergleichbare oder ähnliche Ausstattung. Diese wird anhand der (gegeben falls gewichteten) Standardstufen in 1 - 5 unterteilt.
- Die „boG“ sind als Wertminderungen zu verstehen und keinesfalls als Kosten im Einzelfall. So kommt es bei der Wertermittlung in der Regel nicht darauf an einzelne Kostenwerte detailliert zu bestimmen, zu addieren und in Abzug zu bringen. Vielmehr ist einzuordnen, mit welchen Abschlägen ein wirtschaftlich vernünftiger Marktteilnehmer auf vorhandene boG reagiert. Wird über Kaufpreise von Objekten mit vorhandenen boG verhandelt, so holt in der Regel ein Kaufinteressent vorab keine detaillierten Kostenvoranschläge ein, sondern nimmt für einen abweichenden Objektzustand Abschläge vor. Dabei ist zwischen unabwendbaren Reparaturen (z.B. defekte Heizung, undichtes Dach), Restbauarbeiten und Unterhaltungsstau / Modernisierungen zu unterscheiden. Ohne eine funktionierende Heizung ist ein Gebäude nur eingeschränkt nutzbar. Daher wird ein Marktteilnehmer eine unabwendbare und sofortige Erneuerung der Heizungsanlage eher in voller Höhe berücksichtigen, eine veraltete, aber noch nutzbare Ausstattung, die aber den Gebrauch des Objektes noch möglich macht, mit einem Abschlag berücksichtigen und nicht mit

tatsächlich aufzuwenden Investitionen (die ohnehin je nach Standard unterschiedlich hoch sein können).

- Bei einer Wertermittlung wird zunächst der Wert des Normalobjektes (ohne besondere objektspezifische Grundstücksmerkmale - boG) im Sinne eines Substitutionsgebäudes mittels NHK in einem Wertermittlungsmodell ermittelt (da nur Normalobjekte untereinander vergleichbar sind). Das angewendete Modell bestimmt die anzuwendenden Parameter. Das Korrekturglied zwischen dem Normalobjekt und dem jeweiligen Bewertungsobjekt sind die boG. Daher werden diese gemäß ImmoWertV auch zwingend nach der Marktanpassung (Sachwertfaktor) berücksichtigt. Nur so kann sich dem Marktwert genähert werden.
- Es ist auch insbesondere darauf hinzuweisen, dass ein Verkehrswert keinen „Absolutwert“ darstellt. Vielmehr ist hinzunehmen, dass er allenfalls den wahrscheinlichsten Wert darstellt aber immer in einer Bandbreite. So liegen Wertermittlungsergebnisse mit Differenzen von $\pm 10\%$ noch immer in einem für Wertermittlungszwecke ausreichenden Vertrauensrahmen.
- **Grundsätzlich gilt: Kosten \neq Wert.**

Es wird ausdrücklich darauf hingewiesen, dass die in diesem Gutachten aufgeführten besonderen objektspezifischen Grundstücksmerkmale keine tatsächlichen Aufwendungen darstellen, sondern lediglich die Wertminderungen eingrenzen, die ein Marktteilnehmer bei dem Zustand des Gebäudes vermutlich vornehmen würde (Risikoabschlag). Es ist vor konkreten vermögenswirksamen Dispositionen unbedingt zu empfehlen, eine detaillierte Ursachen-erforschung und Kostenermittlung durchführen zu lassen.

Es wird weiter ausdrücklich darauf hingewiesen, dass keine Untersuchungen über

- die Standsicherheit der Gebäude
- die Ursachen von Baumängeln- oder Bauschäden
- die Bauwerksabdichtung
- die Bauphysik
- eventuell vorhandene Umweltgifte
- tierische und pflanzliche Schädlinge
- den Baugrund
- das Grundwasser
- Bergsenkungsschäden

durchgeführt wurden.

Gegebenenfalls sich hieraus ergebende Auswirkungen sind im Verkehrswert nur in dem Maße wertmindernd (nicht tatsächlich) berücksichtigt, wie sie sich offensichtlich auf die Preisfindung eines wirtschaftlich vernünftig handelnden Marktteilnehmers auswirken würden.

2 Grundstücksbeschreibung

2.1 Grundstücksdaten

Ort:	35582 Wetzlar		
Straße und Hausnummer:	Zielhausweg 11		
Amtsgericht:	Wetzlar		
Grundbuch von:	Dutenhofen Blatt 2312		
Katasterbezeichnung:	Gemarkung Dutenhofen lfd. Nr. 1 Flur 11 Flurstück 17/1	Größe: 555 m ²	
Wirtschaftsart:	Hof – und Gebäudefläche		
Mieter:	Es sind keine Mieter vorhanden		
Gewerbebetrieb:	Es ist kein Gewerbebetrieb vorhanden		

2.2 Tatsächliche Eigenschaften

Stadt Wetzlar:	Einwohnerzahl:	ca. 54.200
Stadtteil Dutenhofen:	Einwohnerzahl:	ca. 3.100

2.2.1 Lage des Grundstücks innerhalb des Stadtteils

Lage:	Stadtrandlage	
Entfernungen:	Entfernung zum Stadtzentrum von Wetzlar:	ca. 8,3 km
	Entfernung zu einer Hauptstraße:	ca. 100 m
	Entfernung zur nächsten Bushaltestelle:	ca. 180 m
	Entfernung zum nächsten Bahnhof:	ca. 850 m

Der nächste Bahnhof liegt innerhalb des Stadtteils

Verkehrslage des Grundstücks: gute Verkehrslage

Wohn- und Geschäftslage: gute bis mittelmittlere Wohnlage, als Geschäftslage nicht geeignet

Nachbarschaft und Umgebung: Wohnen

Art der Bebauung und Nutzung in der Straße und im Stadtteil: wohnbauliche Nutzung, offene Bauweise

2.2.2 Lage des Stadtteils

Landkreis: Lahn - Dill - Kreis

Regierungsbezirk: Gießen

Bundesland: Hessen

**Entfernungen zu zentralen
Orten in der Region:**

zum Hauptort der Stadt Wetzlar	ca. 8 km
zur Landeshauptstadt Wiesbaden	ca. 90 km
nach Gießen	ca. 9 km
nach Frankfurt am Main	ca. 68 km

**nächste Anschlüsse an
eine Bundesautobahn:**

A 45 vom Seligenstädter Dreieck nach Dortmund	
Anschluss Wetzlar - Ost	ca. 5 km
Anschluss Wetzlar - Süd	ca. 6 km

2.2.3 Infrastruktur

Zwei Bäckereien, eine Metzgerei, Verbrauchermärkte und eine Tankstelle befinden sich am Ort. Die nächsten größeren Einkaufsorte sind Wetzlar und Gießen.

Zwei Kindergärten und eine Grundschule sind am Ort vorhanden. Die nächste Haupt- und Realschule befindet sich in Lahnau, die nächsten Gymnasien in Wetzlar und Gießen vorhanden.

Ärzte, ein Zahnarzt und Apotheken sind am Ort vorhanden. Die nächsten Krankenhäuser liegen in Wetzlar und Gießen.

Bankzweigstellen sowie eine Postfiliale befinden sich am Ort.

2.3 Planungsrechtliche Gegebenheiten

2.3.1 Darstellung im Flächennutzungsplan

Gebietsausweisung: W – Wohnbaufläche

2.3.2 Zulässigkeit von Bauvorhaben nach § 34 BauGB

Es besteht für das Grundstück / Gebiet kein Bebauungsplan.

Das zu bewertende Grundstück liegt innerhalb der im Zusammenhang bebauten Ortsteile - Innenbereich. Die Zulässigkeit von Vorhaben innerhalb der im Zusammenhang bebauten Ortsteile ist gemäß den Bestimmungen des § 34 BauGB zu beurteilen.

„Innerhalb der im Zusammenhang bebauten Ortsteile ist ein Vorhaben zulässig, wenn es sich nach Art und Maß der baulichen Nutzung, der Bauweise und der Grundstücksfläche, die überbaut werden soll, in die Eigenart der näheren Umgebung einfügt und die Erschließung gesichert ist. Die Anforderungen an gesunde Wohn- und Arbeitsverhältnisse müssen gewahrt bleiben; das Ortsbild darf nicht beeinträchtigt werden.“ (§ 34 Abs. 1 BauGB)

2.3.3 Bodenordnung

Das zu bewertende Grundstück ist gemäß Grundbuchauszug vom 28/08/2025 derzeit in kein Bodenordnungsverfahren einbezogen.

2.3.4 Entwicklungsstufen und Erschließungszustände (Grundstücksqualität)

Zustände und Entwicklung von Grund und Boden gemäß § 3 ImmoWertV21:

baureifes Land

Erschließungszustände:

voll erschlossen, Erschließungsbeitragsfrei

Erschließungsbeitrag:

Soweit hier bekannt, ist der Zustand der Grundstücke als erschließungsbeitragsfrei zu bewerten. Es kann jedoch nicht ausgeschlossen werden, dass noch Beiträge oder Gebühren anfallen können, die nicht bekannt geworden sind. Insofern muss eine Haftung für die Erschließungssituation ausdrücklich ausgeschlossen werden.

2.3.5 Bauordnungsrechtliche Gegebenheiten

Das Vorliegen einer Baugenehmigung und ggf. die Übereinstimmung des ausgeführten Vorhabens mit den vorgelegten Bauzeichnungen, der Baugenehmigung und der verbindlichen Bauleitplanung wurde nicht überprüft. Bei dieser Wertermittlung wird die formelle und materielle Legalität der vorhandenen baulichen Anlagen vorausgesetzt.

2.4 Grundstücksbeschaffenheit

topografische Grundstückslage:

eben

Grundstücksform:

rechteckig

Höhenlage zur Straße:

normal

Grundstückslage:

Eckgrundstück

2.5 Erschließung

Straßenart:	Anliegerstraße
Verkehrsbelastung:	kein nennenswerter Verkehr
Straßenausbau:	voll ausgebaut, Fahrbahnen asphaltiert, beiderseitig Gehwege vorhanden, Gehwege gepflastert
Straßenbeleuchtung:	vorhanden
Anschlüsse an Versorgungsleitungen und Abwasserbeseitigung:	<ul style="list-style-type: none">• Strom und Wasser aus öffentlicher Versorgung• Gas liegt in der Straße, aber kein Hausanschluss• Kanalanschluss, Telefonanschluss

2.6 Grenzverhältnisse, nachbarliche Gemeinsamkeiten

Grenzbebauung:	<ul style="list-style-type: none">• zweiseitige Grenzbebauung (Schuppen)• einseitige Grenzbebauung (Garage)• Nachbargebäude auf Flurstück 15/1 + 18/2
Grundstückseinfriedung:	komplett zum Bewertungsgrundstück gehörend

2.7 Baugrund, Grundwasser (soweit augenscheinlich ersichtlich)

nicht bekannt, vermutlich gewachsener, normal tragfähiger Baugrund

Es besteht vermutlich keine Gefahr von Grundwasserschäden, Hochwasserschäden und Bergsenkungsschäden.

Baugrunduntersuchungen wurden im Rahmen dieses Gutachtens nicht durchgeführt.

2.8 Immissionen, Altlasten

Immissionen: Zum Zeitpunkt der Ortsbesichtigung waren, zumindest zeitweise, Immissionen durch Lärm, verursacht durch Sportanlage (Schützenhaus) feststellbar.

Altlasten: Altlasten sind nicht bekannt.

Es wurden keine Bodenuntersuchungen durchgeführt. Bei dieser Wertermittlung werden ungestörte, kontaminierungsfreie Bodenverhältnisse (Altlastenfreiheit) unterstellt.

2.9 Rechtliche Gegebenheiten (wertbeeinflussende Rechte und Belastungen)

Grundbuchlich gesicherte

Belastungen: In Abteilung II des Grundbuches bestehen folgende nicht wertrelevante Eintragungen:

Lebenslängliches, unentgeltliches Wohnrecht für die [REDACTED]
[REDACTED]. Mit Bezug auf die Bewilligung vom 14. April 1962 eingetragen
am 4. Juli 1962 und umgeschrieben am 9. April 1974.
[REDACTED] [REDACTED]

Die Zwangsversteigerung zum Zwecke der Aufhebung der Gemeinschaft betreffend den
1/2 Anteil der eingetragenen Erbengemeinschaft ist angeordnet (Amtsgericht
Wetzlar - Zwangsversteigerungsgericht -, 91 K 7/25); eingetragen am 04.03.2025.

Anmerkung: Schuldverhältnisse, die ggf. im Grundbuch in Abteilung III verzeichnet sein können, werden in diesem Gutachten nicht berücksichtigt. Es wird davon ausgegangen, dass diese ggf. beim Verkauf gelöscht oder durch Reduzierung des Kaufpreises ausgeglichen bzw. bei Beleihungen berücksichtigt werden.

Nicht eingetragene Lasten und Rechte:

Sonstige nicht eingetragene Lasten und (z.B. begünstigende) Rechte sind nach den vorliegenden Erkenntnissen nicht vorhanden. Es wurden vom Sachverständigen diesbezüglich auch keine weiteren Nachforschungen und Untersuchungen angestellt.

Eintragungen im Baulastenverzeichnis:

Das Baulastenverzeichnis enthält keine Eintragung.

3 Exemplarische Beschreibung des Gebäudes und der Außenanlagen

3.1 Vorbemerkungen zur Gebäudebeschreibung

Grundlage für die Gebäudebeschreibungen sind die Erhebungen im Rahmen der Ortsbesichtigung sowie die ggf. vorliegenden Bauakten und Beschreibungen.

Die Gebäude und Außenanlagen werden nur insoweit beschrieben, wie es für die Herleitung der Daten in der Wertermittlung notwendig ist. Hierbei werden die offensichtlichen und vorherrschenden Ausführungen und Ausstattungen beschrieben. In einzelnen Bereichen können Abweichungen auftreten, die dann allerdings nicht werterheblich sind. Angaben über nicht sichtbare Bauteile beruhen auf Angaben aus den vorliegenden Unterlagen, Hinweisen während des Ortstermins bzw. Annahmen auf Grundlage der üblichen Ausführung im Baujahr. Die Funktionsfähigkeit einzelner Bauteile und Anlagen sowie der technischen Ausstattungen und Installationen (Heizung, Elektro, Wasser etc.) wurde nicht geprüft; im Gutachten wird die Funktionsfähigkeit unterstellt.

Baumängel und -schäden wurden so weit aufgenommen, wie sie zerstörungsfrei, d.h. offensichtlich erkennbar waren. In diesem Gutachten sind die Auswirkungen der ggf. vorhandenen Bauschäden und Baumängel auf den Verkehrswert nur pauschal berücksichtigt worden. Es wird ggf. empfohlen, eine diesbezüglich vertiefende Untersuchung anstellen zu lassen. Untersuchungen auf pflanzliche und tierische Schädlinge sowie über gesundheitsschädigende Baumaterialien wurden nicht durchgeführt.

3.2 Wohnhaus mit Anbau und Garage

Nutzung:	Wohnnutzung
Gebäudestellung:	freistehend
Ausbau:	das Gebäude ist teilunterkellert das Dachgeschoss ist komplett ausgebaut der Dachraum ist nicht ausgebaut
Vollgeschosszahl:	1
Geschosse:	Kellergeschoss, Erdgeschoss und Dachgeschoss
Baujahr:	<ul style="list-style-type: none">• gemäß Baubeschreibung um 1957• 1. Anbau um 1970 (Erdgeschoss + Dachgeschoss)• Garage um 1975• 2. Anbau um 1977 (Dachgeschoss auf Garage)

Modernisierung:	<ul style="list-style-type: none">• 2016 Dachflächenfenster• 2018 + 2021 Innenausbau inklusive Sanitär modernisiert (Erdgeschoss)• 2021, 2 Fenster (Erdgeschoss)• 2021 Elektroinstallationen (Erdgeschoss)
Konstruktionsart:	Massivbau
Gründung:	nicht bekannt, vermutlich Streifenfundamente
Kellerwände:	gemäß Baubeschreibung, teilweise Ziegelstein, teilweise Bruchsteinmauerwerk
Außenwände:	gemäß Baubeschreibung, Hohlblock
Wärmedämmung:	vermutlich, Wärme- und Schallschutz dem Baujahr entsprechend
Innenwände:	gemäß Baubeschreibung, Schwemmstein
Geschossdecken:	Kellergeschoss: gemäß Baubeschreibung massiv Erdgeschoss: gemäß Baubeschreibung Holzbalken Dachgeschoss: Holzbalken
<u>Treppen</u>	
Geschosstreppe:	zweiläufige Treppe mit Halbpodest aus Holz mit Stufenbelag aus PVC, einfaches Holzgeländer, Zustand der Treppe: durchschnittlich
Kellertreppe:	Kellertreppe aus Beton
Kelleraußentreppe:	Kelleraußentreppe aus Beton
Treppe zum Dachraum:	Einschubtreppe aus Holz
<u>Dach</u>	
Dachkonstruktion:	Holzdach mit Dachaufbauten
Dachform:	Satteldach
Dacheindeckung:	Dachziegel
Wärmedämmung:	Dach mit einfacher Wärmedämmung dem Baujahr entsprechend
Dachentwässerung:	Dachrinnen und Regenfallrohre aus Zinkblech
<u>Außenansicht:</u>	überwiegend verputzt und gestrichen, teilweise Vorgehängte Fassade aus Faserzementplatten ¹

¹ nicht bekannt, ob asbestbelastet

Sockel:	überwiegend Klinkerriemchen, teilweise Bruchstein
<u>Heizung:</u>	Zentralheizung, Brennstoff: Öl
Fabrikat	Sieger TG 11 BE (Baujahr 1999)
Brennstofflagerung:	doppelwandige Kunststoffanks Tankgröße: 4 x 1.000 (Baujahr 2006)
Warmwasserversorgung:	zentral über Heizung
Kamin:	über Dach verschiefert
Besondere Bauteile:	<ul style="list-style-type: none">• Eingangstreppe mit einfacher Eingangsüberdachung• Balkon• Terrasse• Dachaufbauten
Elektroinstallation:	teilweise einfache, teilweise durchschnittliche Ausstattung, teilweise technisch überaltert
Anmerkung:	Vorsorglich wird darauf hingewiesen, dass vom Sachverständigen keine Funktionsprüfungen der technischen Einrichtungen (Heizung, Wasserversorgung, Elektro, etc.) vorgenommen wurden.

Zustand

Bau- und Unterhaltungszustand:	normal es besteht ein Unterhaltungsstau
Grundrissgestaltung:	zweckmäßig
Belichtung / Besonnung:	normal
Baumängel / Bauschäden / Unterhaltungs- und Modernisierungs- besonderheiten:	<ul style="list-style-type: none">• Feuchtigkeitsschäden• überwiegend Fenster und Hauseingangstüre erneuerungsbedürftig• teilweise veraltet Haustechnik• teilweise Innenausbau inklusive Sanitär modernisierungsbedürftig• Holzteile im Anstrich erneuerungsbedürftig• Dacheindeckung in absehbarer Zeit erneuerungsbedürftig• ältere Fassade• Heizung in absehbarer Zeit erneuerungsbedürftig• Kamin versottet• Garage mit Unterhaltungsstau• Terrasse Senkungsschäden

Wirtschaftliche Wertminderung:

keine bekannt

Nebengebäude:Garage:

massive Bauweise, elektrische Installation, elektrisches Stahlschwinger, Grube

Schuppen:

massive Bauweise, Pultdach mit Trapezblech

Außenanlagen:

- in ortsüblichem Umfang gepflegt
- Versorgungs- und Entwässerungsanlagen bestehen vermutlich vom Hausanschluss bis an das öffentliche Netz (nicht bekannt)
- Wege- und Hofbefestigung aus Waschbetonplatten
- Gartenanlage und Pflanzungen

3.2.1 Exemplarische Beschreibung**Fußböden****Keller:**

Estrich, Fliesen

Wohn- und Schlafräume:EG: teilweise Holzdielen, teilweise Parkett
DG: teilweise Holzdielen, teilweise Laminat**Bad:**EG: Fliesen
DG: Fliesen**Küche:**EG: Holzdielen
DG: Holzdielen**Flur:**EG: Holzdielen
DG: Holzdielen**Terrasse:**

EG: Fliesen

Balkon:

DG: Holz

Innenansichten:EG: Strukturputz, teilweise Tapeten (Thermotapeten)
DG: Tapeten**Bad:**EG: Tapeten
DG: Fliesen raumhoch**Deckenflächen:**EG: Raufaster
DG: teilweise Holz, vereinzelt tapeziert**Fenster:**EG: überwiegend Kunststofffenster, überwiegend Isolierverglasung, vereinzelt Dreifachverglasung, Glasbausteine
DG: überwiegend Kunststofffenster,

Rollläden:	EG: teilweise Kunststoffrollläden, teilweise Metallrollläden DG: teilweise Kunststoffrollläden, teilweise Metallrollläden
<u>Türen:</u>	EG: bessere und normale Holztüren ohne Lichtausschnitt. normale Beschläge, Holzzargen DG: einfache und normale Holztüren ohne Lichtausschnitt. einfache Beschläge, Holzzargen 1 x Flügeltür
Hauseingangstür:	einfach verglaste Holztür mit Lichtausschnitt
<u>Sanitäre Installationen</u>	
Bad:	EG: Bodendusche, Waschbecken, WC, normale Ausstattung und Qualität, Sanitärfarbe: weiß DG: Dusche, Waschbecken, WC, einfache Ausstattung und Qualität, Sanitärfarbe: weiß
<u>sonstige Ausstattung</u>	
Küchenausstattung:	nicht in der Wertermittlung enthalten
Heizung:	Universalheizkörper mit Thermostatventile
Besondere Einrichtungen:	EG: Kachelofen
Ausstattung des Objektes:	normale Ausstattung zeitgemäß das Objekt erfüllt die heutigen Anforderungen an Wohnraum
Grundrissgestaltung:	zweckmäßig
Besonnung/Belichtung:	normal

3.2.2 Raumliste

Lfd. Nr.	Bezeichnung	Bemerkungen
	Erdgeschoss	
1.1	Diele	
1.2	Küche	
1.3	Abstellraum	kein Fenster
1.4	Wohnen / Essen	Kachelofen, Zugang zur Terrasse
1.5	Terrasse	Unterhaltungsstau
1.6	Schlafen	
1.7	Bad	Halogendeckenspots, Bodendusche, Waschbecken, WC, Handtuchheizkörper
	Dachgeschoss	
2.1	Diele	
2.2	Zimmer 1	
2.3	Essen	offen zu Wohnen, Kachelofen
2.4	Wohnen	offen zu Essen, Zugang zum Balkon
2.5	Balkon	
2.6	Schlafen	Zugang 2 Stufen
2.7	Küche	
2.8	Bad	Dusche, Waschbecken, WC, Handtuchheizkörper

Anmerkung: Es wird ausdrücklich darauf hingewiesen, dass in dem vorstehenden Gutachten nur diejenigen Schäden aufgeführt sind, die zum Zeitpunkt der Ortsbesichtigung für den Sachverständigen einsehbar waren. Evtl. durch Einrichtungsgegenstände, Maschinen, gelagerte Materialien oder Bepflanzungen verdeckte Schäden sind im Rahmen dieses Sachverständigengutachtens nicht erfasst.

4 Ermittlung des Verkehrswerts

4.1 Grundstücksdaten

Nachfolgend wird der 1/2 Anteil des Verkehrswertes für das mit einem Wohnhaus mit Anbau und Garage bebaute Grundstück in 35582 Wetzlar, Zielhausweg 11 zum Wertermittlungstichtag 20.08.2025 ermittelt.

Grundstücksdaten:

Grundbuch	Blatt	lfd. Nr.	
Dutenhofen	2312	1	
Gemarkung	Flur	Flurstück	Fläche
Dutenhofen	11	17/1	555 m ²

4.2 Verfahrenswahl mit Begründung

Entsprechend den Gepflogenheiten im gewöhnlichen Geschäftsverkehr und der sonstigen Umstände dieses Einzelfalls, insbesondere der Eignung der zur Verfügung stehenden Daten (vgl. § 6 Abs. 1 Satz 2 ImmoWertV 21), ist der Verkehrswert von Grundstücken mit der Nutzbarkeit des Bewertungsobjekts vorrangig mit Hilfe des **Sachwertverfahrens** zu ermitteln, insbesondere weil diese üblicherweise nicht zur Erzielung von Erträgen, sondern zur (persönlichen oder zweckgebundenen) Eigennutzung bestimmt sind.

Das Sachwertverfahren (gem. §§ 35 – 39 ImmoWertV 21) basiert im Wesentlichen auf der Beurteilung des Substanzwerts. Der vorläufige Sachwert (d. h. der Substanzwert des Grundstücks) wird als Summe von Bodenwert, dem vorläufigen Sachwert der baulichen Anlagen sowie dem vorläufigen Sachwert der baulichen Außenanlagen und sonstigen Anlagen ermittelt.

Zusätzlich wird eine **Ertragswertermittlung** (gem. §§ 27 – 34 ImmoWertV 21) durchgeführt; das Ergebnis wird jedoch nur unterstützend, vorrangig als von der Sachwertberechnung unabhängige Berechnungsmethode, bei der Ermittlung des Verkehrswerts herangezogen.

Der vorläufige Ertragswert nach dem allgemeinen Ertragswertverfahren (gem. § 28 ImmoWertV 21) ergibt sich aus dem Bodenwert und dem kapitalisierten jährlichen Reinertragsanteil der baulichen Anlagen zum Wertermittlungstichtag.

Der **Bodenwert** ist jeweils getrennt vom Wert der baulichen und sonstigen Anlagen bzw. vom Ertragswert der baulichen Anlagen i. d. R. auf der Grundlage von Vergleichskaufpreisen im Vergleichsverfahren (vgl. § 40 Abs. 1 ImmoWertV 21) so zu ermitteln, wie er sich ergeben würde, wenn das Grundstück unbebaut wäre.

Liegen jedoch geeignete Bodenrichtwerte vor, so können diese zur Bodenwertermittlung herangezogen werden (vgl. § 40 Abs. 2 ImmoWertV 21). Der Bodenrichtwert ist der durchschnittliche Lagewert des Bodens für eine Mehrheit von Grundstücken, die zu einer Bodenrichtwertzone zusammengefasst werden, für die im Wesentlichen gleiche Nutzungs- und Wertverhältnisse vorliegen. Er ist bezogen auf den Quadratmeter Grundstücksfläche. Der veröffentlichte Bodenrichtwert wurde bezüglich seiner absoluten Höhe auf Plausibilität überprüft und als zutreffend beurteilt. Die nachstehende Bodenwertermittlung erfolgt deshalb auf der Grundlage des Bodenrichtwerts. Abweichungen des Bewertungsgrundstücks von dem Richtwertgrundstück in den wertbeeinflussenden Grundstücksmerkmalen – wie Erschließungszustand, beitragsrechtlicher Zustand, Lagemerkmale, Art und Maß der baulichen oder sonstigen Nutzung, Bodenbeschaffenheit, Grundstückszuschnitt – sind durch entsprechende Anpassungen des Bodenrichtwerts berücksichtigt.

Sowohl bei der Sachwert- als auch bei der Ertragswertermittlung sind alle, das Bewertungsgrundstück betreffende besonderen objektspezifischen Grundstücksmerkmale sachgemäß zu berücksichtigen.

4.3 Bodenwertermittlung

Bodenrichtwert mit Definition des Bodenrichtwertgrundstücks

Der **Bodenrichtwert** beträgt **150,00 €/m²** zum **Stichtag 01.01.2024**. Das Bodenrichtwertgrundstück ist wie folgt definiert:

Entwicklungsstufe	=	baureifes Land
beitragsrechtlicher Zustand	=	frei
Grundstücksfläche (f)	=	550 m ²

Beschreibung des Bewertungsgrundstücks

Wertermittlungsstichtag	=	20.08.2025
Entwicklungsstufe	=	baureifes Land
Grundstücksfläche (f)	=	555 m ²

Bodenwertermittlung des Bewertungsgrundstücks

Nachfolgend wird der Bodenrichtwert an die allgemeinen Wertverhältnisse zum Wertermittlungsstichtag 20.08.2025 und die wertbeeinflussenden Grundstücksmerkmale des Bewertungsgrundstücks angepasst.

I. Umrechnung des Bodenrichtwerts auf den beitragsfreien Zustand		
beitragsrechtlicher Zustand des Bodenrichtwerts	=	frei
beitragsfreier Bodenrichtwert (Ausgangswert für weitere Anpassung)	=	150,00 €/m²

II. Zeitliche Anpassung des Bodenrichtwerts			
	Richtwertgrundstück	Bewertungsgrundstück	Anpassungsfaktor
Stichtag	01.01.2024	20.08.2025	× 1,000

III. Anpassungen wegen Abweichungen in den wertbeeinflussenden Grundstücksmerkmalen			
lageangepasster beitragsfreier BRW am Wertermittlungsstichtag		=	150,00 €/m ²
Fläche (m ²)	550	555	× 1,000
Entwicklungsstufe	baureifes Land	baureifes Land	× 1,000
vorläufiger objektspezifisch angepasster beitragsfreier Bodenrichtwert		=	150,00 €/m²

IV. Ermittlung des Gesamtbodenwerts	
objektspezifisch angepasster beitragsfreier Bodenrichtwert	= 150,00 €/m ²
Fläche	× 555 m ²
beitragsfreier Bodenwert	= 83.250,00 € rd. 83.300,00 €

4.4 Sachwertermittlung

Das Sachwertmodell der Immobilienwertermittlungsverordnung

Das Modell der Verkehrswertermittlung im Sachwertverfahren ist in den §§ 35 – 39 ImmoWertV 21 beschrieben.

Der Sachwert wird demnach aus der Summe des Bodenwerts, den vorläufigen Sachwerten der auf dem Grundstück vorhandenen baulichen Anlagen (wie Gebäude und bauliche Außenanlagen) sowie der sonstigen (nicht baulichen) Anlagen (vgl. § 35 Abs. 2 ImmoWertV 21) und ggf. den Auswirkungen der zum Wertermittlungsstichtag vorhandenen besonderen objektspezifischen Grundstücksmerkmale abgeleitet.

Der Bodenwert ist getrennt vom Sachwert der baulichen und sonstigen Anlagen gemäß § 40 Abs. 1 ImmoWertV 21 i.d.R. im Vergleichswertverfahren nach den §§ 24 – 26 ImmoWertV 21 grundsätzlich so zu ermitteln, wie er sich ergeben würde, wenn das Grundstück unbebaut wäre.

Der vorläufige Sachwert der baulichen Anlagen (inkl. besonderer Bauteile, besonderer (Betriebs)Einrichtungen und sonstiger Vorrichtungen) ist auf der Grundlage durchschnittlicher Herstellungskosten unter Berücksichtigung der jeweils individuellen Merkmale, wie z.B. Objektart, Gebäudestandard und Restnutzungsdauer (Alterswertminderung) abzuleiten.

Der vorläufige Sachwert der Außenanlagen wird, sofern dieser nicht bereits anderweitig miteingefasst worden ist, entsprechend der Vorgehensweise für die Gebäude i.d.R. auf der Grundlage von durchschnittlichen Herstellungskosten, Erfahrungssätzen oder hilfsweise durch sachverständige Schätzung (vgl. § 37 ImmoWertV 21) ermittelt.

Die Summe aus Bodenwert, vorläufigem Sachwert der baulichen Anlagen und vorläufigem Sachwert der baulichen Außenanlagen und sonstigen Anlagen ergibt den vorläufigen Sachwert des Grundstücks.

Der so rechnerisch ermittelte vorläufige Sachwert ist anschließend hinsichtlich seiner Realisierbarkeit auf dem örtlichen Grundstücksmarkt zu beurteilen. Zur Berücksichtigung der Marktlage (allgemeine Wertverhältnisse) ist i.d.R. eine Marktanpassung mittels Sachwertfaktor erforderlich. Diese sind durch Nachbewertungen, d.h. aus den Verhältnissen von realisierten Vergleichskaufpreisen und für diese Vergleichsobjekte berechnete vorläufige Sachwerte (= Substanzwerte) zu ermitteln. Die „Marktanpassung“ des vorläufigen Sachwerts an die Lage auf dem örtlichen Grundstücksmarkt führt im Ergebnis erst zum marktangepassten vorläufigen Sachwert des Grundstücks und stellt damit den „wichtigsten Rechenschritt“ innerhalb der Sachwertermittlung dar.

Das Sachwertverfahren ist insbesondere durch die Verwendung des Sachwertfaktors ein Preisvergleich, bei dem vorrangig der Zeitwert der Substanz (Boden + Gebäude + Außenanlagen + sonstige Anlagen) den Vergleichsmaßstab bildet.

Der Sachwert ergibt sich aus dem marktangepassten vorläufigen Sachwert nach Berücksichtigung ggf. vorhandener besonderer objektspezifischer Grundstücksmerkmale (vgl. § 35 Abs. 4 ImmoWertV 21).

4.4.1 Erläuterungen der bei der Sachwertberechnung verwendeten Begriffe

Herstellungskosten (§ 36 Abs. 2 ImmoWertV 21)

Die durchschnittlichen Herstellungskosten der baulichen Anlagen werden durch Multiplikation der Gebäudefläche (m²) des **(Norm)Gebäudes** mit **Normalherstellungskosten** (NHK) für vergleichbare Gebäude ermittelt. Den so ermittelten durchschnittlichen Herstellungskosten sind noch die Werte **von besonders zu veranschlagenden Bauteilen** und **besonderen (Betriebs) Einrichtungen** hinzuzurechnen.

Normalherstellungskosten

Die Normalherstellungskosten (NHK) basieren auf Auswertungen von reinen Baukosten für Gebäude mit annähernd gleichem Ausbau- und Gebäudestandard ('Normobjekt'). Sie werden für die Wertermittlung auf ein einheitliches Index-Basisjahr zurückgerechnet. Die Normalherstellungskosten besitzen überwiegend die Dimension „€/m² Brutto-Grundfläche“ oder „€/m² Wohnfläche“ des Gebäudes und verstehen sich inkl. Mehrwertsteuer.

Baunebenkosten (Anlage 4 Nr. I.1. Abs. 3 ImmoWertV 21)

Die Normalherstellungskosten umfassen u. a. auch die Baunebenkosten (BNK), welche als „Kosten für Planung, Baudurchführung, behördliche Prüfung und Genehmigungen“ definiert sind.

Die Baunebenkosten sind daher in den hier angesetzten durchschnittlichen Herstellungskosten bereits enthalten.

Baukostenregionalfaktor

Der Regionalfaktor (Baukostenregionalfaktor) beschreibt im Allgemeinen das Verhältnis der durchschnittlichen örtlichen zu den bundesdurchschnittlichen Baukosten. Durch ihn sollen die durchschnittlichen Herstellungskosten an das örtliche Baukostenniveau angepasst werden. Gemäß § 36 Abs. 3 ImmoWertV 21 ist der Regionalfaktor ein bei der Ermittlung des Sachwertfaktors festgelegter Modellparameter.

Gesamtnutzungsdauer

Die Gesamtnutzungsdauer (GND) bezeichnet die Anzahl der Jahre, in denen eine bauliche Anlage bei ordnungsgemäßer Bewirtschaftung vom Baujahr an gerechnet üblicherweise wirtschaftlich genutzt werden kann. Sie ergibt sich aus der Art der baulichen Anlage und dem den Wertermittlungsdaten zugrunde liegenden Modell.

Restnutzungsdauer (§ 4 i. V. m. § 12 Abs. 5 ImmoWertV 21)

Die Restnutzungsdauer bezeichnet die Anzahl der Jahre, in denen eine bauliche Anlage bei ordnungsgemäßer Bewirtschaftung voraussichtlich noch wirtschaftlich genutzt werden kann. Als Restnutzungsdauer ist in erster Näherung die Differenz aus 'üblicher Gesamtnutzungsdauer' abzüglich 'tatsächlichem Lebensalter am Wertermittlungstichtag' zugrunde gelegt. Diese wird allerdings dann verlängert (d. h. das Gebäude fiktiv verjüngt), wenn beim Bewertungsobjekt wesentliche Modernisierungsmaßnahmen durchgeführt wurden oder in den Wertermittlungsansätzen unmittelbar erforderliche Arbeiten zur Beseitigung des Unterhaltungstaus sowie zur Modernisierung in der Wertermittlung als bereits durchgeführt unterstellt werden.

Alterswertminderung (§ 38 ImmoWertV 21)

Die Wertminderung der Gebäude wegen Alters (Alterswertminderung) wird i. d. R. nach dem linearen Abschreibungsmodell auf der Basis der ermittelten **Restnutzungsdauer** (RND) des Gebäudes und der jeweils modellhaft anzusetzenden **Gesamtnutzungsdauer** (GND) vergleichbarer Gebäude ermittelt.

Zuschlag für nicht erfasste werthaltige einzelne Bauteile

Von den Normalherstellungskosten nicht erfasste werthaltige einzelne Bauteile, wie beispielsweise besondere Bauteile, besondere (Betriebs-)Einrichtungen und sonstige Besonderheiten (u.a. Ausbautzuschlag) können durch marktübliche Zuschläge bei den durchschnittlichen Herstellungskosten berücksichtigt werden.

Außenanlagen

Dies sind außerhalb der Gebäude befindliche mit dem Grundstück fest verbundene bauliche Anlagen (insbesondere Ver- und Entsorgungsanlagen von der Gebäudeaußenwand bis zur Grundstücksgrenze, Einfriedungen, Wegebefestigungen) und nicht bauliche Anlagen (insbesondere Gartenanlagen).

Sachwertfaktor (§ 21 Abs. 3 ImmoWertV 21)

Das herstellungskostenorientierte Rechenergebnis „vorläufiger Sachwert“ ist in aller Regel nicht mit hierfür gezahlten Marktpreisen identisch. Deshalb muss das Rechenergebnis „vorläufiger Sachwert“ (= Substanzwert des Grundstücks) an den Markt, d. h. an die für vergleichbare Grundstücke realisierten Kaufpreise angepasst werden. Das erfolgt mittels des sog. objektspezifisch angepassten Sachwertfaktors.

Der Sachwertfaktor ist das durchschnittliche Verhältnis aus Kaufpreisen und den ihnen entsprechenden, nach den Vorschriften der ImmoWertV 21 ermittelten „vorläufigen Sachwerte“ (= Substanzwerte). Er wird vorrangig gegliedert nach der Objektart (er ist z.B. für Einfamilienhausgrundstücke anders als für Geschäftsgrundstücke), der Region (er ist z.B. in wirtschaftsstarken Regionen mit hohem Bodenwertniveau höher als in wirtschaftsschwachen Regionen) und der Objektgröße.

Durch die sachrichtige Anwendung des aus Kaufpreisen für vergleichbare Objekte abgeleiteten Sachwertfaktors ist das Sachwertverfahren ein echtes Vergleichspreisverfahren.

Besondere objektspezifische Grundstücksmerkmale (§ 8 Abs. 3 ImmoWertV 21)

Unter den besonderen objektspezifischen Grundstücksmerkmalen versteht man alle vom üblichen Zustand vergleichbarer Objekte abweichenden individuellen Eigenschaften des Bewertungsobjekts (z. B. Abweichungen vom normalen baulichen Zustand, eine wirtschaftliche Überalterung, insbesondere Baumängel und Bauschäden (siehe nachfolgende Erläuterungen), grundstücksbezogene Rechte und Belastungen oder Abweichungen von den marktüblich erzielbaren Erträgen).

Baumängel und Bauschäden (§ 8 Abs. 3 ImmoWertV 21)

Baumängel sind Fehler, die dem Gebäude i. d. R. bereits von Anfang an anhaften – z. B. durch mangelhafte Ausführung oder Planung. Sie können sich auch als funktionale oder ästhetische Mängel durch die Weiterentwicklung des Standards oder Wandlungen in der Mode einstellen.

Bauschäden sind auf unterlassene Unterhaltungsaufwendungen, auf nachträgliche äußere Einwirkungen oder auf Folgen von Baumängeln zurückzuführen.

Für behebbare Schäden und Mängel werden die diesbezüglichen Wertminderungen auf der Grundlage der Kosten geschätzt, die zu ihrer Beseitigung aufzuwenden sind. Die Schätzung kann durch pauschale Ansätze oder auf der Grundlage von auf Einzelpositionen bezogenen Kostenermittlungen erfolgen.

Der Bewertungssachverständige kann i. d. R. die wirklich erforderlichen Aufwendungen zur Herstellung eines normalen Bauzustandes nur überschlägig schätzen, da

- nur zerstörungsfrei – augenscheinlich untersucht wird,
- grundsätzlich keine Bauschadensbegutachtung erfolgt (dazu ist die Beauftragung eines Sachverständigen für Schäden an Gebäuden notwendig).

Es wird ausdrücklich darauf hingewiesen, dass die Angaben in dieser Verkehrswertermittlung allein aufgrund der Mitteilung von Auftraggeber, Mieter etc. und darauf basierenden Inaugenscheinnahme beim Ortstermin ohne jegliche differenzierte Bestandsaufnahme, technischen, chemischen o. ä. Funktionsprüfungen, Vorplanung und Kostenschätzung angesetzt sind.

Hinweis für Interessenten

Die hier geschätzte Wertminderung bezieht sich ausschließlich auf die im Gutachten angegebene Interpretation des Bauschadens und stellt damit lediglich auf das erkennbare äußere Schadensbild ab. Ausgehend von diesen Vorgaben wurde die Wertminderung pauschal so geschätzt und angesetzt, wie sie auch vom gewöhnlichen Geschäftsverkehr angenommen wird. Sie ist deshalb nicht unbedingt mit den auf dem vermuteten Schadensbild basierenden Schadensbeseitigungskosten identisch.

Deshalb wird vor einer vermögensrechtlichen Disposition (dringend) empfohlen, eine weitergehende Untersuchung des Bauschadens und der Schadenshöhe durch einen Bauschadensgutachter in Auftrag zu geben. Auch wird ergänzend darauf hingewiesen, dass Feuchtigkeitsschäden, Schäden an der Feuchtigkeitssperre u.a. augenscheinlich i.d.R. nicht abschließend in ihrer Auswirkung auf den Verkehrswert beurteilt werden können bzw. sich zu deutlich stärkeren Schadensbildern entwickeln können, wenn sie nicht zeitnah nach der Begutachtung beseitigt werden.

Hinweise auf Schadstoffrisiken

Risikoeinstufung	Zeitraum
fast immer Schadstoffe	1960 - 1980
hohes Risiko	1955 - 1960, 1980 - 1990
mittleres Risiko	1920 - 1955, 1990 - 2000
geringes Risiko	vor 1920, nach 2000

Die Feststellung von Baumängeln und Bauschäden gehört nach Auffassung des OLG Schleswig (Urteil vom 06.07.2007, 14 U 61/06) nicht zu der Sachverständigenpflicht. Diese sind zwar gemäß § 21 Abs. 3 der WertV zu berücksichtigen. Bedeutung haben sie jedoch lediglich für die Feststellung des Verkehrswertes. Sie haben keine eigenständige Außenwirkung dergestalt, dass sich der Erwerber auf die Richtigkeit und Vollständigkeit der festgestellten Baumängel und Bauschäden und deren kostenmäßige Bewertung gerufen kann. Dabei ist zudem zu berücksichtigen, dass es sich bei der Verkehrswertermittlung um eine Schätzung handelt und auch Baumängel und Bauschäden danach bewertet werden, welchen Einfluss sie auf den Kreis potentieller Erwerber haben. So wirken sich geringfügige Mängel zum einen gar nicht auf den Verkehrswert aus, zum anderen sind Mängel auch in der allgemeinen Einschätzung des Objektes stillschweigend enthalten. Denn ein Verkehrswertgutachten soll lediglich den Immobilienmarkt widerspiegeln, also aus dem Marktverhalten Rückschlüsse auch bezüglich der Beurteilung von Baumängeln und Bauschäden ziehen. In der Regel werden Abschläge gebildet, die sich nicht auf die Höhe der Kosten, die tatsächlich entstehen können, belaufen.

4.4.2 Sachwertberechnung

Gebäudebezeichnung		Wohnhaus mit Anbau und Garage
Normalherstellungskosten (Basisjahr 2010)	=	863,00 €/m ² BGF
Berechnungsbasis		Differenzierte Wertermittlung
• Brutto-Grundfläche (BGF)	x	329,00 m ²
Zuschlag für nicht erfasste werthaltige einzelne Bauteile	+	25.000,00 €
Durchschnittliche Herstellungskosten der baulichen Anlagen im Basisjahr 2010	=	308.927,00 €
Baupreisindex (BPI) 20.08.2025 (2010 = 100)	x	188,6/100
Durchschnittliche Herstellungskosten der baulichen Anlagen am Stichtag	=	582.636,32 €
Regionalfaktor	x	1,000
Regionalisierte Herstellungskosten der baulichen Anlagen am Stichtag	=	582.636,32 €
Alterswertminderung		
• Modell		linear
• Gesamtnutzungsdauer (GND)		70 Jahre
• Restnutzungsdauer (RND)		37 Jahre
• prozentual		47,14 %
• Faktor	x	0,5286
vorläufiger Sachwert der baulichen Anlagen	=	307.981,56 €

vorläufiger Sachwert der baulichen Anlagen (ohne Außenanlagen)		307.981,56 €
vorläufiger Sachwert der baulichen Außenanlagen und sonstigen Anlagen	+	15.000,00 €
vorläufiger Sachwert der baulichen Anlagen	=	322.981,56 €
beitragsfreier Bodenwert (vgl. Bodenwertermittlung)	+	83.300,00 €
vorläufiger Sachwert	=	406.281,56 €
Sachwertfaktor	x	1,00
marktangepasster vorläufiger Sachwert	=	406.281,56 €
besondere objektspezifische Grundstücksmerkmale	-	173.000,00 €
Sachwert	=	233.281,56 €
	rd.	233.000,00 €

4.4.3 Erläuterung zur Sachwertberechnung

Berechnungsbasis

Die Berechnung der Gebäudeflächen (Brutto-Grundflächen (BGF)) wurde von mir durchgeführt.

Herstellungskosten

Die Normalherstellungskosten (NHK) werden nach den Ausführungen in der Wertermittlungsliteratur und den Erfahrungen des Sachverständigen auf der Basis der Preisverhältnisse im Basisjahr angesetzt. Der Ansatz der NHK ist aus [1], Kapitel 3.01.1 entnommen.

Ermittlung der Normalherstellungskosten bezogen auf das Basisjahr 2010 (NHK 2010) für das Wohnhaus mit Anbau und Garage

Ermittlung des Gebäudestandards:

Bauteil	Wägungsanteil [%]	Standardstufen		
		2	3	4
Außenwände	23,0 %	1,0		
Dach	15,0 %		0,5	0,5
Fenster und Außentüren	11,0 %		0,3	0,7
Innenwände und -türen	11,0 %	0,5	0,5	
Deckenkonstruktion und Treppen	11,0 %	1,0		
Fußböden	5,0 %	0,4	0,3	0,3
Sanitäreinrichtungen	9,0 %		1,0	
Heizung	9,0 %		0,7	0,3
Sonstige technische Ausstattung	6,0 %		1,0	
insgesamt	100,0 %	41,5 %	39,1 %	19,4 %

Beschreibung der ausgewählten Standardstufen

Außenwände	
Standardstufe 2	ein-/zweischaliges Mauerwerk, z.B. Gitterziegel oder Hohlblocksteine; verputzt und gestrichen oder Holzverkleidung; nicht zeitgemäßer Wärmeschutz (vor ca. 1995)
Dach	
Standardstufe 3	Faserzement-Schindeln, beschichtete Betondachsteine und Tondachziegel, Folienabdichtung; Rinnen und Fallrohre aus Zinkblech; Dachdämmung (nach ca. 1995)
Standardstufe 4	glasierte Tondachziegel, Flachdachausbildung tlw. als Dachterrassen; Konstruktion in Brettschichtholz, schweres Massivflachdach; besondere Dachformen, z.B. Mansarden-, Walmdach; Aufsparrendämmung, überdurchschnittliche Dämmung (nach ca. 2005)
Fenster und Außentüren	
Standardstufe 3	Zweifachverglasung (nach ca. 1995), Rollläden (manuell); Haustür mit zeitgemäßem Wärmeschutz (nach ca. 1995)
Standardstufe 4	Dreifachverglasung, Sonnenschutzglas, aufwendigere Rahmen, Rollläden (elektr.); höherwertige Türanlage z.B. mit Seitenteil, besonderer Einbruchschutz

Innenwände und -türen	
Standardstufe 2	massive tragende Innenwände, nicht tragende Wände in Leichtbauweise (z.B. Holzständerwände mit Gipskarton), Gipsdielen; leichte Türen, Stahlzargen
Standardstufe 3	nicht tragende Innenwände in massiver Ausführung bzw. mit Dämmmaterial gefüllte Ständerkonstruktionen; schwere Türen, Holzzargen
Deckenkonstruktion und Treppen	
Standardstufe 2	Holzbalkendecken mit Füllung, Kappendecken; Stahl- oder Holztreppe in einfacher Art und Ausführung
Fußböden	
Standardstufe 2	Linoleum-, Teppich-, Laminat- und PVC-Böden einfacher Art und Ausführung
Standardstufe 3	Linoleum-, Teppich-, Laminat- und PVC-Böden besserer Art und Ausführung, Fliesen, Kunststeinplatten
Standardstufe 4	Natursteinplatten, Fertigparkett, hochwertige Fliesen, Terrazzobelag, hochwertige Massivholzböden auf gedämmter Unterkonstruktion
Sanitäreinrichtungen	
Standardstufe 3	1 Bad mit WC, Dusche und Badewanne, Gäste-WC; Wand- und Bodenfliesen, raumhoch gefliest
Heizung	
Standardstufe 3	elektronisch gesteuerte Fern- oder Zentralheizung, Niedertemperatur- oder Brennwertkessel
Standardstufe 4	Fußbodenheizung, Solarkollektoren für Warmwassererzeugung, zusätzlicher Kaminanschluss
Sonstige technische Ausstattung	
Standardstufe 3	zeitgemäße Anzahl an Steckdosen und Lichtauslässen, Zählerschrank (ab ca. 1985) mit Unterverteilung und Kippsicherungen

Bestimmung der standardbezogenen NHK 2010 für das Wohnhaus mit Anbau und Garage

Nutzungsgruppe:	Ein- und Zweifamilienhäuser
Anbauweise:	freistehend
Gebäudetyp:	KG, EG, ausgebautes DG

Berücksichtigung der Eigenschaften des zu bewertenden Gebäudes

Standardstufe	tabellierte NHK 2010	relativer Gebäudestandardanteil	relativer NHK 2010-Anteil
	[€/m ² BGF]	[%]	[€/m ² BGF]
2	725,00	41,5	300,88
3	835,00	39,1	326,49
4	1.005,00	19,4	194,97
gewogene, standardbezogene NHK 2010 =			822,34
gewogener Standard =			2,9

Die Ermittlung des gewogenen Standards erfolgt durch Interpolation des gewogenen NHK-Werts zwischen die tabellierten NHK.

Berücksichtigung der erforderlichen Korrektur- und Anpassungsfaktoren		
gewogene, standardbezogene NHK 2010		822,34 €/m ² BGF
Korrektur- und Anpassungsfaktoren gemäß Anlage 4 zu § 12 Abs. 5 Satz 3 ImmoWertV 21		
• Zweifamilienhaus	×	1,050

NHK 2010 für das Bewertungsgebäude	=	863,46 €/m ² BGF
	rd.	863,00 €/m ² BGF

Zuschlag für nicht erfasste werthaltige einzelne Bauteile

Für die von den Normalherstellungskosten nicht erfassten werthaltigen einzelnen Bauteile werden pauschale Herstellungskosten- bzw. Zeitwertzuschläge in der Höhe geschätzt, wie dies dem gewöhnlichen Geschäftsverkehr entspricht. Grundlage der Zuschlagsschätzungen sind insbesondere die in [1], Kapitel 3.01.2, 3.01.3 und 3.01.4 angegebenen Erfahrungswerte für durchschnittliche Herstellungskosten bzw. Ausbauszuschläge. Bei älteren und/oder schadhaften und/oder nicht zeitgemäßen werthaltigen einzelnen Bauteilen erfolgt die Zeitwertschätzung unter Berücksichtigung diesbezüglicher Abschläge.

Wohnhaus mit Anbau und Garage	
Bezeichnung	durchschnittliche Herstellungskosten
Besondere Bauteile (Einzelaufstellung)	
Eingangstreppe mit Überdachung, Balkon, Terrasse, Dachaufbauten	20.000,00 €
Besondere Einrichtungen (Einzelaufstellung)	
Kachelofen	5.000,00 €
Summe	25.000,00 €

Baupreisindex

Bei den angesetzten Normalherstellungskosten (NHK 2010) handelt es sich um durchschnittliche Herstellungskosten für das (Basis-)Jahr 2010. Um die von diesem Zeitpunkt bis zum Wertermittlungsstichtag veränderten Baupreisverhältnisse zu berücksichtigen, wird der vom Statistischen Bundesamt zum Wertermittlungsstichtag zuletzt veröffentlichte und für die jeweilige Art der baulichen Anlage zutreffende Baupreisindex verwendet. Da sich der vom Statistischen Bundesamt veröffentlichte Baupreisindex nicht auf das Basisjahr der NHK 2010 bezieht, ist dieser auf das Basisjahr 2010=100 umzurechnen. Sowohl die vom Statistischen Bundesamt veröffentlichten als auch die auf die für Wertermittlungszwecke notwendigen weiteren Basisjahre umgerechneten Baupreisindizes sind auch in [1], Kapitel 4.04.1 abgedruckt.

Baukostenregionalfaktor

Der Regionalfaktor (Baukostenregionalfaktor) ist eine Modellgröße im Sachwertverfahren. Aufgrund der Modellkonformität (vgl. § 10 Abs. 1 ImmoWertV 21) wird bei der Sachwertberechnung der Regionalfaktor angesetzt, der auch bei der Ermittlung des Sachwertfaktors zugrunde lag.

Baunebenkosten

Die Baunebenkosten (BNK) enthalten insbesondere Kosten für Planung, Baudurchführung, behördliche Prüfungen und Genehmigungen. Sie sind in den angesetzten NHK 2010 bereits enthalten.

Außenanlagen

Die wesentlich wertbeeinflussenden Außenanlagen wurden im Ortstermin getrennt erfasst und einzeln pauschal in ihrem vorläufigen Sachwert geschätzt. Grundlage sind die in [1], Kapitel 3.01.5 angegebenen Erfahrungswerte für durchschnittliche Herstellungskosten. Die Außenanlagen können auch hilfswise sachverständig geschätzt werden. Bei älteren und/oder schadhafte Außenanlagen erfolgt die Sachwertschätzung unter Berücksichtigung diesbezüglicher Abschlüsse.

Außenanlagen	vorläufiger Sachwert (inkl. BNK)
Außenanlagen inklusive Schuppen	15.000,00 €

Gesamtnutzungsdauer

Die übliche wirtschaftliche Nutzungsdauer = Gesamtnutzungsdauer (GND) ergibt sich aus der für die Bestimmung der NHK gewählten Gebäudeart sowie dem Gebäudeausstattungsstandard. Sie ist deshalb wertermittlungstechnisch dem Gebäudetyp zuzuordnen und ebenfalls aus [1], Kapitel 3.02.5 entnommen.

Restnutzungsdauer

Als Restnutzungsdauer ist in erster Näherung die Differenz aus 'üblicher Gesamtnutzungsdauer' abzüglich 'tatsächlichem Lebensalter am Wertermittlungstichtag' zugrunde gelegt. Diese wird allerdings dann verlängert (d. h. das Gebäude fiktiv verjüngt), wenn beim Bewertungsobjekt wesentliche Modernisierungsmaßnahmen durchgeführt wurden oder in den Wertermittlungsansätzen unmittelbar erforderliche Arbeiten zur Beseitigung des Instandhaltungsstaus sowie zur Modernisierung in der Wertermittlung als bereits durchgeführt unterstellt werden.

Zur Bestimmung der Restnutzungsdauer, insbesondere unter Berücksichtigung von durchgeführten oder zeitnah durchzuführenden wesentlichen Modernisierungsmaßnahmen, wird das in [1], Kapitel 3.02.4 beschriebene Modell angewendet.

Differenzierte Ermittlung der Restnutzungsdauer für das Wohnhaus mit Anbau und Garage

Das ca. 1957 errichtete Gebäude wurde modernisiert.

Für eine nachhaltige wirtschaftliche Nutzbarkeit sind weitere Modernisierungen erforderlich, die im Wertermittlungsansatz als bereits durchgeführt unterstellt werden.

Zur Ermittlung der modifizierten Restnutzungsdauer werden die wesentlichen Modernisierungen zunächst in ein Punktraster (Punktrastermethode nach „Anlage 2 ImmoWertV 21“) eingeordnet.

Hieraus ergeben sich 12,5 Modernisierungspunkte (von max. 20 Punkten). Diese wurden wie folgt ermittelt:

Modernisierungsmaßnahmen (vorrangig in den letzten 15 Jahren)	Maximale Punkte	Tatsächliche Punkte	
		Durchgeführte Maßnahmen	Unterstellte Maßnahmen
Dacherneuerung inklusive Verbesserung der Wärmedämmung	4	0,0	4,0
Modernisierung der Fenster und Außentüren	2	0,2	1,8
Modernisierung der Leitungssysteme (Strom, Gas, Wasser, Abwasser)	2	0,5	0,5

Modernisierung der Heizungsanlage	2	0,0	2,0
Wärmedämmung der Außenwände	4	0,0	0,0
Modernisierung von Bädern	2	0,5	1,0
Modernisierung des Innenausbau, z.B. Decken, Fußböden, Treppen	2	1,0	1,0
Wesentliche Verbesserung der Grundrissgestaltung	2	0,0	0,0
Summe		2,2	10,3

Ausgehend von den 12,5 Modernisierungspunkten, ist dem Gebäude der Modernisierungsgrad „überwiegend modernisiert“ zuzuordnen.

In Abhängigkeit von:

- der üblichen Gesamtnutzungsdauer (70 Jahre) und
- dem („vorläufigen rechnerischen“) Gebäudealter (2025 – 1957 = 68 Jahre) ergibt sich eine (vorläufige rechnerische) Restnutzungsdauer von (70 Jahre – 68 Jahre =) 2 Jahren
- und aufgrund des Modernisierungsgrads "überwiegend modernisiert" ergibt sich für das Gebäude gemäß der Punktrastermethode "Anlage 2 ImmoWertV 21" eine (modifizierte) Restnutzungsdauer von 37 Jahren und somit ein fiktives Baujahr von 1992.

Alterswertminderung

Die Alterswertminderung der Gebäude wird unter Berücksichtigung der Gesamtnutzungsdauer und der Restnutzungsdauer der baulichen Anlagen ermittelt. Dabei ist das den Wertermittlungsdaten zugrundeliegende Alterswertminderungsmodell anzuwenden.

Sachwertfaktor

Der angesetzte objektartspezifische Sachwertfaktor k wird auf der Grundlage

- der verfügbaren Angaben des örtlich zuständigen Gutachterausschusses unter Hinzuziehung
- der verfügbaren Angaben des Oberen Gutachterausschusses sowie vergleichbarer Gutachterausschüsse,
- eigener Marktbeobachtungen des Sachverständigen, insbesondere zu der regionalen Anpassung der v.g. bundesdurchschnittlichen Sachwertfaktoren und
- des lage- und objektwertabhängigen Sprengnetter-Sachwertfaktors aus dem Sprengnetter-Marktdatenportal

bestimmt.

Besondere objektspezifische Grundstücksmerkmale

Hier werden die wertmäßigen Auswirkungen der nicht in den Wertermittlungsansätzen des Sachwertverfahrens bereits berücksichtigten Besonderheiten des Objekts korrigierend insoweit berücksichtigt, wie sie offensichtlich waren oder vom Auftraggeber, Eigentümer etc. mitgeteilt worden sind.

Zustandsbesonderheiten

Eine hinreichende Nachvollziehbarkeit der Wertermittlung in Hinsicht auf die Schätzung des Werteeinflusses der vorhandenen Zustandsbesonderheiten kann im Sinne der ImmoWertV 21 in aller Regel durch die Angabe grob geschätzter Erfahrungswerte für die Investitions- bzw. Beseitigungskosten erreicht werden. Die Kostenschätzung für solche baulichen Maßnahmen

erfolgt in der Regel mit Hilfe von Kostentabellen, die sich auf Wohn- oder Nutzflächen, Bauteile oder Einzelgewerke beziehen.

Verkehrswertgutachten sind jedoch grundsätzlich keine Bauschadengutachten. D.h. die Erstellung einer differenzierten Kostenberechnung ist im Rahmen eines Verkehrswertgutachtens durch den Immobilienbewertungssachverständigen nicht zu leisten und wird von diesem auch nicht geschuldet.

Die in diesem Gutachten enthaltenen Kostenermittlungen für z.B. erforderliche bauliche Investitionen sind daher weder Kostenberechnung, Kostenanschlag noch Kostenfeststellung oder Kostenschätzung im Sinne der DIN 276 (Kosten im Hochbau), sondern lediglich pauschalierte Kostenschätzungen für das Erreichen des angestrebten Hauptzweckes des beauftragten Gutachtens, nämlich der Feststellung des Markt-/Verkehrswertes.

Da hierfür allgemein verbindliche Wertermittlungsmodelle bisher nicht vorhanden sind, erfolgt die Ermittlung näherungsweise auf Grundlage der von Sprengnetter in [2] Kapitel 9/61 dargestellten Modelle in Verbindung mit den Tabellenwerken nach [1] Kapitel 3.02.2/2.1.

In diesen Modellen sind die Kostenabzüge für Schadenbeseitigungsmaßnahmen aus den NHK-Tabellen abgeleitet und mit der Punktrastermethode weitgehend harmonisiert. Damit sind diese Schätzmodelle derzeit die einzigen in der aktuellen Wertermittlungsliteratur verfügbaren Modelle, die in einheitlicher Weise gleichermaßen anwendbar sind auf eigen- oder fremdgenutzte Bewertungsobjekte sowie modernisierungsbedürftige, neuwertige (=modernisierte) Objekte oder Neubauten.

Die korrekte Anwendung dieser Modelle führt in allen vorgenannten Anwendungsfällen zu marktkonformen Ergebnissen und ist daher sachgerecht.

besondere objektspezifische Grundstücksmerkmale		Wertbeeinflussung insg. ²
Unterhaltungsbesonderheiten		-10.000,00 €
• Unterhaltungsstau (Feuchtigkeitsschäden, Holzteile, Kamin)	-5.000,00 €	
• Unterhaltungsstau (Terrasse)	-2.500,00 €	
• Unterhaltungsstau (Garage)	-2.500,00 €	
Unterstellte Modernisierungen		-163.000,00 €
• Wohnhaus mit Anbau und Garage	-163.000,00 €	
Summe		-173.000,00 €

² Es wird an dieser Stelle ausdrücklich noch einmal darauf hingewiesen, dass die Wertbeeinflussungen durch den Modernisierungsaufwand nicht auf differenzierten Kostenschätzungen einer Bauzustandsanalyse beruhen, sondern anhand von Erfahrungswerten geschätzt werden. D.h., die Maßnahmen werden in dem Umfang und in der Höhe berücksichtigt, wie sie ein potenzieller durchschnittlicher Käufer bei seiner Kaufentscheidung einschätzt und in den Kaufpreisverhandlungen üblicherweise durchsetzen kann. Die im Zuge der späteren Modernisierung durch den Erwerber tatsächlich entstehenden Kosten können hiervon abweichen (z.B. aufgrund abweichender Ausführung).

Wertminderung infolge erforderlicher Modernisierungsmaßnahmen für das Wohnhaus mit Anbau und Garage			
Modernisierungskosten u.ä.:			
Ø relative Kosten für die bei den Modernisierungspunkten unterstellten Maßnahmen (bei 10,30 Modernisierungspunkten)			1.258,00 €/m ²
Wohn-/Nutzfläche	×		163,00 m ²
Ø Kosten für die bei den Modernisierungspunkten unterstellten Maßnahmen	=		205.054,00 €
Ø Kosten sonstiger unterstellter Investitionen	+		0,00 €
Ø Kosten unterstellter Investitionen insgesamt	=		205.054,00 €
Baukosten-Regionalfaktor	×		1,00
regionalisierte Kosten der unterstellten Investitionen insgesamt	=		205.054,00 €
gesamter regionalisierter Kostenanteil der „gestaltbaren“ Maßnahmen	=		205.054,00 €
relative regionalisierte Neubaukosten			3.786,00 €/m ²
Wohn-/Nutzfläche	×		163,00 m ²
regionalisierte Neubaukosten HK	=		617.118,00 €
relativer Anteil der zu erneuernden gestaltbaren Substanz NS			0,33
Erstnutzungsfaktor			1,22
Ermittlung des Wertzuschlags wegen Gestaltungsmöglichkeit, Investitionen und Erst-/Eigennutzung (GEZ):			
GEZ = vorl. marktangepasster Sachwert	x	NS	x (Erstnutzungsfaktor – 1)
GEZ = 406.281,56 €	x	0,33	x (1,22 – 1) = 29.301,42 €
Ermittlung des Wertzuschlags wegen der eingesparten anteiligen Schönheitsreparaturen:			
eingesparte Schönheitsreparaturen			157,00 €/m ²
Wohn-/Nutzfläche	×		163,00 m ²
Kostenanteil	×		10,3 Pkte/20 Pkte
Werterhöhung wegen eingesparter anteiliger Schönheitsreparaturen	=		13.179,37 €
Gesamtwerteinfluss der unterstellten Modernisierungen u.ä.:			
gesamte abzuziehende Kosten für die unterstellten Maßnahmen	–		205.054,00 €
Werterhöhung wegen Gestaltungsmöglichkeit, Investitionen und Erst-/Eigennutzung	+		29.301,42 €
Werterhöhung wegen eingesparter anteiliger Schönheitsreparaturen	+		13.179,37 €
Werteinfluss der unterstellten Modernisierungsmaßnahmen u.ä.	=		–162.573,21 €
	rd.		–163.000,00 €

4.5 Ertragswertermittlung

Das Ertragswertmodell der Immobilienwertermittlungsverordnung

Das Modell für die Ermittlung des Ertragswerts ist in den §§ 27 – 34 ImmoWertV 21 beschrieben.

Die Ermittlung des Ertragswerts basiert auf den marktüblich erzielbaren jährlichen Erträgen (insbesondere Mieten und Pachten) aus dem Grundstück. Die Summe aller Erträge wird als **Rohertrag** bezeichnet. Maßgeblich für den vorläufigen (Ertrags)Wert des Grundstücks ist jedoch der **Reinertrag**. Der Reinertrag ermittelt sich als Rohertrag abzüglich der Aufwendungen, die der Eigentümer für die Bewirtschaftung einschließlich Erhaltung des Grundstücks aufwenden muss (**Bewirtschaftungskosten**).

Das Ertragswertverfahren fußt auf der Überlegung, dass der dem Grundstückseigentümer verbleibende Reinertrag aus dem Grundstück die Verzinsung des Grundstückswerts (bzw. des dafür gezahlten Kaufpreises) darstellt. Deshalb wird der Ertragswert als **Rentenbarwert** durch Kapitalisierung des Reinertrags bestimmt.

Hierbei ist zu beachten, dass der Reinertrag für ein bebautes Grundstück sowohl die Verzinsung für den Grund und Boden als auch für die auf dem Grundstück vorhandenen baulichen (insbesondere Gebäude) und sonstigen Anlagen (z. B. Anpflanzungen) darstellt. Der Grund und Boden gilt grundsätzlich als unvergänglich (bzw. unzerstörbar). Dagegen ist die (wirtschaftliche) **Restnutzungsdauer** der baulichen und sonstigen Anlagen zeitlich begrenzt.

Der **Bodenwert** ist getrennt vom Wert der Gebäude und Außenanlagen i. d. R. im Vergleichswertverfahren (vgl. § 40 Abs. 1 ImmoWertV 21) grundsätzlich so zu ermitteln, wie er sich ergeben würde, wenn das Grundstück unbebaut wäre.

Der auf den Bodenwert entfallende Reinertragsanteil wird durch Multiplikation des Bodenwerts mit dem (objektspezifisch angepassten) **Liegenschaftszinssatz** bestimmt. (Der Bodenertragsanteil stellt somit die ewige Rentenrate des Bodenwerts dar.)

Der auf die baulichen Anlagen entfallende Reinertragsanteil ergibt sich als Differenz „(Gesamt)Reinertrag des Grundstücks“ abzüglich „Reinertragsanteil des Grund und Bodens“.

Der vorläufige **Ertragswert der baulichen Anlagen** wird durch Kapitalisierung (d. h. Zeitrentenbarwertberechnung) des (Rein)Ertragsanteils der baulichen und sonstigen Anlagen unter Verwendung des (objektspezifisch angepassten) Liegenschaftszinssatzes und der Restnutzungsdauer ermittelt.

Der vorläufige Ertragswert setzt sich aus der Summe von „Bodenwert“ und „vorläufigem Ertragswert der baulichen Anlagen“ zusammen.

Ggf. bestehende **besondere objektspezifische Grundstücksmerkmale**, die bei der Ermittlung des vorläufigen Ertragswerts nicht berücksichtigt wurden, sind bei der Ableitung des Ertragswerts aus dem marktangepassten vorläufigen Ertragswert sachgemäß zu berücksichtigen.

Das **Ertragswertverfahren** stellt insbesondere durch Verwendung des aus Kaufpreisen abgeleiteten Liegenschaftszinssatzes **einen Kaufpreisvergleich** im Wesentlichen auf der Grundlage des marktüblich erzielbaren Grundstücksreinertrages dar.

4.5.1 Erläuterungen der bei der Ertragswertberechnung verwendeten Begriffe

Rohertrag (§ 31 Abs. 2 ImmoWertV 21)

Der Rohertrag umfasst alle bei ordnungsgemäßer Bewirtschaftung und zulässiger Nutzung marktüblich erzielbaren Erträge aus dem Grundstück. Bei der Ermittlung des Rohertrags ist von den üblichen (nachhaltig gesicherten) Einnahmemöglichkeiten des Grundstücks (insbesondere der Gebäude) auszugehen. Als marktüblich erzielbare Erträge können auch die

tatsächlichen Erträge zugrunde gelegt werden, wenn diese marktüblich sind.

Weicht die tatsächliche Nutzung von Grundstücken oder Grundstücksteilen von den üblichen, nachhaltig gesicherten Nutzungsmöglichkeiten ab und/oder werden für die tatsächliche Nutzung von Grundstücken oder Grundstücksteilen vom Üblichen abweichende Entgelte erzielt, sind für die Ermittlung des Rohertrags zunächst die für eine übliche Nutzung marktüblich erzielbaren Erträge zugrunde zu legen.

Bewirtschaftungskosten (§ 32 ImmoWertV 21)

Die Bewirtschaftungskosten sind marktüblich entstehende Aufwendungen, die für eine ordnungsgemäße Bewirtschaftung und zulässige Nutzung des Grundstücks (insbesondere der Gebäude) laufend erforderlich sind. Die Bewirtschaftungskosten umfassen die Verwaltungskosten, die Instandhaltungskosten, das Mietausfallwagnis und die Betriebskosten.

Unter dem Mietausfallwagnis ist insbesondere das Risiko einer Ertragsminderung zu verstehen, die durch uneinbringliche Rückstände von Mieten, Pachten und sonstigen Einnahmen oder durch vorübergehenden Leerstand von Raum, der zur Vermietung, Verpachtung oder sonstigen Nutzung bestimmt ist, entsteht. Es umfasst auch das Risiko von uneinbringlichen Kosten einer Rechtsverfolgung auf Zahlung, Aufhebung eines Mietverhältnisses oder Räumung (§ 32 Abs. 4 ImmoWertV 21 und § 29 Satz 1 und 2 II. BV).

Zur Bestimmung des Reinertrags werden vom Rohertrag nur die Bewirtschaftungskosten (anteile) in Abzug gebracht, die vom Eigentümer zu tragen sind, d. h. nicht zusätzlich zum angesetzten Rohertrag auf die Mieter umgelegt werden können.

Ertragswert / Rentenbarwert (§ 29 und § 34 ImmoWertV 21)

Der vorläufige Ertragswert ist der auf die Wertverhältnisse am Wertermittlungsstichtag bezogene (Einmal)Betrag, der der Summe aller aus dem Objekt während seiner Nutzungsdauer erzielbaren (Rein)Erträge einschließlich Zinsen und Zinseszinsen entspricht. Die Einkünfte aller während der Nutzungsdauer noch anfallenden Erträge – abgezinst auf die Wertverhältnisse zum Wertermittlungsstichtag – sind wertmäßig gleichzusetzen mit dem vorläufigen Ertragswert des Objekts.

Als Nutzungsdauer ist für die baulichen und sonstigen Anlagen die Restnutzungsdauer anzusetzen, für den Grund und Boden unendlich (ewige Rente).

Liegenschaftszinssatz (§ 21 Abs. 2 ImmoWertV 21)

Der Liegenschaftszinssatz ist eine Rechengröße im Ertragswertverfahren. Er ist auf der Grundlage geeigneter Kaufpreise und der ihnen entsprechenden Reinerträge für mit dem Bewertungsgrundstück hinsichtlich Nutzung und Bebauung gleichartiger Grundstücke nach den Grundsätzen des Ertragswertverfahrens als Durchschnittswert abgeleitet (vgl. § 21 Abs. 2 ImmoWertV 21). Der Ansatz des (marktkonformen) objektspezifisch angepassten Liegenschaftszinssatzes für die Wertermittlung im Ertragswertverfahren stellt somit sicher, dass das Ertragswertverfahren ein marktkonformes Ergebnis liefert, d.h. dem Verkehrswert entspricht.

Der Liegenschaftszinssatz übernimmt demzufolge die Funktion der Marktanpassung im Ertragswertverfahren. Durch ihn werden die allgemeinen Wertverhältnisse auf dem Grundstücksmarkt erfasst.

Restnutzungsdauer (§ 4 i. V. m. § 12 Abs. 5 ImmoWertV 21)

Die Restnutzungsdauer bezeichnet die Anzahl der Jahre, in denen eine bauliche Anlage bei ordnungsgemäßer Bewirtschaftung voraussichtlich noch wirtschaftlich genutzt werden kann. Als Restnutzungsdauer ist in erster Näherung die Differenz aus 'üblicher Gesamtnutzungsdauer' abzüglich 'tatsächlichem Lebensalter am Wertermittlungsstichtag' zugrunde gelegt. Diese wird allerdings dann verlängert (d. h. das Gebäude fiktiv verjüngt), wenn beim Bewertungsobjekt wesentliche Modernisierungsmaßnahmen durchgeführt wurden oder in den Wertermittlungsansätzen unmittelbar erforderliche Arbeiten zur Beseitigung des Unterhaltungstaus sowie zur Modernisierung in der Wertermittlung als bereits durchgeführt unterstellt werden.

Besondere objektspezifische Grundstücksmerkmale (§ 8 Abs. 3 ImmoWertV 21)

Unter den besonderen objektspezifischen Grundstücksmerkmalen versteht man alle vom üblichen Zustand vergleichbarer Objekte abweichenden individuellen Eigenschaften des Bewertungsobjekts (z. B. Abweichungen vom normalen baulichen Zustand, eine wirtschaftliche Überalterung, insbesondere Baumängel und Bauschäden (siehe nachfolgende Erläuterungen), grundstücksbezogene Rechte und Belastungen oder Abweichungen von den marktüblich erzielbaren Erträgen).

Baumängel und Bauschäden (§ 8 Abs. 3 ImmoWertV 21)

Baumängel sind Fehler, die dem Gebäude i. d. R. bereits von Anfang an anhaften – z. B. durch mangelhafte Ausführung oder Planung. Sie können sich auch als funktionale oder ästhetische Mängel durch die Weiterentwicklung des Standards oder Wandlungen in der Mode einstellen.

Bauschäden sind auf unterlassene Unterhaltungsaufwendungen, auf nachträgliche äußere Einwirkungen oder auf Folgen von Baumängeln zurückzuführen.

Für behebbare Schäden und Mängel werden die diesbezüglichen Wertminderungen auf der Grundlage der Kosten geschätzt, die zu ihrer Beseitigung aufzuwenden sind. Die Schätzung kann durch pauschale Ansätze oder auf der Grundlage von auf Einzelpositionen bezogenen Kostenermittlungen erfolgen.

Der Bewertungssachverständige kann i. d. R. die wirklich erforderlichen Aufwendungen zur Herstellung eines normalen Bauzustandes nur überschlägig schätzen, da

- nur zerstörungsfrei – augenscheinlich untersucht wird,
- grundsätzlich keine Bauschadensbegutachtung erfolgt (dazu ist die Beauftragung eines Sachverständigen für Schäden an Gebäuden notwendig).

Es wird ausdrücklich darauf hingewiesen, dass die Angaben in dieser Verkehrswertermittlung allein aufgrund Mitteilung von Auftraggeber, Mieter etc. und darauf beruhenden Inaugenscheinnahme beim Ortstermin ohne jegliche differenzierte Bestandsaufnahme, technischen, chemischen o. ä. Funktionsprüfungen, Vorplanung und Kostenschätzung angesetzt sind.

4.5.2 Ertragswertberechnung

Gebäudebezeichnung	Mieteinheit		Fläche (m ²)	Anzahl (Stk.)	marktüblich erzielbare Nettokaltmiete	
	lfd. Nr.	Nutzung/Lage			monatlich (€)	jährlich (€)
Wohnhaus mit Anbau und Garage	1	Wohnung 1 EG	72,00	1,00	575,00	6.900,00
	2	Wohnung 2 DG	91,00		700,00	8.400,00
	3	Garage			50,00	600,00
Summe			163,00	1,00	1.325,00	15.900,00

jährlicher Rohertrag (Summe der marktüblich erzielbaren jährlichen Nettokaltmieten)		15.900,00 €
Bewirtschaftungskosten (nur Anteil des Vermieters) (vgl. Einzelaufstellung)	–	3.471,00 €
jährlicher Reinertrag	=	12.429,00 €
Reinertragsanteil des Bodens 1,60 % von 83.300,00 € (Liegenschaftszinssatz × Bodenwert (beitragsfrei))	–	1.332,80 €
Reinertragsanteil der baulichen und sonstigen Anlagen	=	11.096,20 €
Kapitalisierungsfaktor (gem. § 34 Abs. 2 ImmoWertV 21) bei LZ = 1,60 % Liegenschaftszinssatz und RND = 37 Jahren Restnutzungsdauer	×	27,761
vorläufiger Ertragswert der baulichen und sonstigen Anlagen	=	308.041,61 €
beitragsfreier Bodenwert (vgl. Bodenwertermittlung)	+	83.300,00 €
vorläufiger Ertragswert	=	391.341,61 €
besondere objektspezifische Grundstücksmerkmale	–	173.000,00 €
Ertragswert	=	218.341,61 €
	rd.	218.000,00 €

4.5.3 Erläuterung zur Ertragswertberechnung

Wohn- bzw. Nutzflächen

Berechnungen der Wohn- bzw. Nutzflächen wurden von mir durchgeführt

Rohertrag

Die Basis für die Ermittlung des Rohertrags ist die aus dem Grundstück marktüblich erzielbare Nettokaltmiete. Diese entspricht der jährlichen Gesamtmiete ohne sämtliche auf den Mieter zusätzlich zur Grundmiete umlagefähigen Bewirtschaftungskosten.

Die marktüblich erzielbare Miete wurde auf der Grundlage von verfügbaren Mietangaben für mit dem Bewertungsgrundstück vergleichbar genutzte Grundstücke aus anderen Mietpreisveröffentlichungen als mittelfristiger Durchschnittswert abgeleitet und angesetzt. Dabei werden wesentliche Qualitätsunterschiede des Bewertungsobjektes hinsichtlich der mietwertbeeinflussenden Eigenschaften durch entsprechende Anpassungen berücksichtigt.

Bewirtschaftungskosten

Die vom Vermieter zu tragenden Bewirtschaftungskostenanteile werden auf der Basis von Marktanalysen vergleichbar genutzter Grundstücke (insgesamt als prozentualer Anteil am Rohertrag, oder auch auf €/m² Wohn- oder Nutzfläche bezogen oder als Absolutbetrag je Nutzungseinheit bzw. Bewirtschaftungskostenanteil) bestimmt.

Dieser Wertermittlung werden u. a. die in [1], Kapitel 3.05 veröffentlichten durchschnittlichen Bewirtschaftungskosten zugrunde gelegt. Dabei wurde darauf geachtet, dass dasselbe Bestimmungsmodell verwendet wurde, das auch der Ableitung der Liegenschaftszinssätze zugrunde liegt.

Bewirtschaftungskosten (BWK)

BWK-Anteil			
Verwaltungskosten			
Wohnen	Wohnungen (Whg.)	2 Whg. × 359,00 €	718,00 €
	Garagen (Gar.)	1 Gar. × 47,00 €	47,00 €
Instandhaltungskosten			
Wohnen	Wohnungen (Whg.)	163,00 m ² × 14,00 €/m ²	2.282,00 €
	Garagen (Gar.)	1 Gar. × 106,00 €	106,00 €
Mietausfallwagnis			
Wohnen	2,0 % vom Rohertrag		318,00 €
Summe			3.471,00 €

Liegenschaftszinssatz

Der für das Bewertungsobjekt angesetzte Liegenschaftszinssatz wurde auf der Grundlage

- der verfügbaren Angaben des örtlich zuständigen Gutachterausschusses unter Hinzuziehung
- der verfügbaren Angaben des Oberen Gutachterausschusses sowie vergleichbarer Gutachterausschüsse,
- eigener Marktbeobachtungen des Sachverständigen, insbesondere zu der regionalen Anpassung der v. g. bundesdurchschnittlichen Liegenschaftszinssätze

bestimmt.

Gesamtnutzungsdauer

Vgl. Erläuterungen zur Sachwertberechnung.

Restnutzungsdauer

Vgl. Erläuterungen zur Sachwertberechnung.

Besondere objektspezifische Grundstücksmerkmale

Vgl. Erläuterungen zur Sachwertberechnung.

4.6 Verkehrswertableitung aus den Verfahrensergebnissen

4.6.1 Bewertungstheoretische Vorbemerkungen

Der Abschnitt „*Verfahrenswahl mit Begründung*“ dieses Verkehrswertgutachtens enthält die Begründung für die Wahl der in diesem Gutachten zur Ermittlung des Verkehrswerts herangezogenen Wertermittlungsverfahren. Dort ist auch erläutert, dass sowohl das Vergleichswert-, das Ertragswert- als auch das Sachwertverfahren auf für vergleichbare Grundstücke gezahlten Kaufpreisen (Vergleichspreisen) basieren und deshalb Vergleichswertverfahren, d. h. verfahrensmäßige Umsetzungen von Preisvergleichen sind. Alle Verfahren führen deshalb gleichermaßen in die Nähe des Verkehrswerts.

Wie geeignet das jeweilige Verfahren zur Ermittlung des Verkehrswerts ist, hängt dabei entscheidend von zwei Faktoren ab:

- von der Art des zu bewertenden Objekts (übliche Nutzung; vorrangig rendite- oder substanzwertorientierte Preisbildung im gewöhnlichen Geschäftsverkehr) und
- von der Verfügbarkeit und Zuverlässigkeit der zur Erreichung einer hohen Marktkonformität des Verfahrensergebnisses erforderlichen Daten.

4.6.2 Zur Aussagefähigkeit der Verfahrensergebnisse

Grundstücke mit der Nutzbarkeit des Bewertungsobjekts werden aus den bei der Wahl der Wertermittlungsverfahren beschriebenen Gründen als Eigennutzungsobjekt erworben.

Die Preisbildung im gewöhnlichen Geschäftsverkehr orientiert sich deshalb vorrangig an den in die Sachwertermittlung einfließenden Faktoren. Der Verkehrswert wird deshalb vorrangig aus dem ermittelten Sachwert abgeleitet.

Grundsätzlich sind bei jeder Immobilieninvestition auch die Aspekte des Ertragswertverfahrens (eingesparte Miete, steuerliche Abschreibungsmöglichkeiten und demzufolge eingesparte Steuern) von Interesse. Zudem stehen die für eine marktkonforme Ertragswertermittlung (Liegenschaftszinssatz und marktübliche Mieten) erforderlichen Daten zur Verfügung. Das Ertragswertverfahren wurde deshalb stützend angewendet.

4.6.3 Zusammenstellung der Verfahrensergebnisse

Der **Sachwert** wurde mit rd. **233.000,00 €**,
der **Ertragswert** mit rd. **218.000,00 €** ermittelt.

4.6.4 Gewichtung der Verfahrensergebnisse

Da mehrere Wertermittlungsverfahren herangezogen wurden, ist der Verkehrswert aus den Ergebnissen dieser Verfahren unter Würdigung (d. h. Gewichtung) deren Aussagefähigkeit abzuleiten (vgl. § 6 Abs. 4 ImmoWertV 21).

Die Aussagefähigkeit (das Gewicht) des jeweiligen Verfahrensergebnisses wird dabei wesentlich von den für die zu bewertende Objektart **im gewöhnlichen Geschäftsverkehr bestehenden Preisbildungsmechanismen** und von der mit dem jeweiligen Wertermittlungsverfahren **erreichbaren Ergebniszuverlässigkeit** bestimmt.

Bei dem Bewertungsgrundstück handelt es sich um ein Eigennutzungsobjekt. Bezüglich der zu bewertenden **Objektart** wird deshalb dem Sachwert das Gewicht 1,00 (c) und dem Ertragswert das Gewicht 0,40 (a) beigemessen.

Die zur marktkonformen Wertermittlung **erforderlichen Daten** standen für das Sachwertverfahren in sehr guter Qualität (genauer Bodenwert, örtlicher Sachwertfaktor) und für das Ertragswertverfahren in sehr guter Qualität (ausreichend gute Vergleichsmieten, örtlicher Liegenschaftszinssatz) zur Verfügung.

Bezüglich der erreichten Marktkonformität der Verfahrensergebnisse wird deshalb dem Sachwertverfahren das Gewicht 1,00 (d) und dem Ertragswertverfahren das Gewicht 1,00 (b) beigemessen.

Insgesamt erhalten somit

das **Ertragswertverfahren** das **Gewicht** $0,40 (a) \times 1,00 (b) = 0,400$ und

das **Sachwertverfahren** das **Gewicht** $1,00 (c) \times 1,00 (d) = 1,000$.

Das **gewogene Mittel** aus den im Vorabschnitt zusammengestellten Verfahrensergebnissen beträgt: $[233.000,00 \text{ €} \times 1,000 + 218.000,00 \text{ €} \times 0,400] \div 1,400 = \underline{\underline{\text{rd. } 230.000,00 \text{ €}}}$.

4.6.5 Verkehrswert

Der Verkehrswert einer Immobilie kann nicht exakt mathematisch errechnet werden, letztendlich handelt es sich um eine Schätzung. Diese Feststellung trifft bei Objekten, die nicht in allen wertrelevanten Bereichen dem Standard entsprechen oder über dem Standard liegen, in erhöhtem Maße zu. Auch ist jeweils die bauliche Beschaffenheit zu berücksichtigen.

Wertveränderungen, die nach dem Wertermittlungsstichtag eingetreten sind, bleiben unberücksichtigt.

Der 1/2 Anteil des Verkehrswertes für das mit einem Wohnhaus mit Anbau und Garage bebaute Grundstück in 35582 Wetzlar, Zielhausweg 11

Grundbuch	Blatt	lfd. Nr.
Dutenhofen	2312	1

Gemarkung	Flur	Flurstück
Dutenhofen	11	17/1

wird zum Wertermittlungsstichtag 20.08.2025 mit rd.

115.000 €

Gesamtverkehrswert 230.000 €

in Worten: **ehundertfünfzehntausend Euro**
(zweihundertdreißigtausend Euro)

geschätzt.

Hinweise zum Urheberschutz und zur Haftung

Der Auftragnehmer haftet für die Richtigkeit des ermittelten Verkehrswerts. Die sonstigen Beschreibungen und Ergebnisse unterliegen nicht der Haftung. Der Auftragnehmer haftet unbeschränkt, sofern der Auftraggeber oder (im Falle einer vereinbarten Drittverwendung) ein Dritter Schadenersatzansprüche geltend macht, die auf Vorsatz oder grobe Fahrlässigkeit, einschließlich von Vorsatz oder grober Fahrlässigkeit der Vertreter oder Erfüllungsgehilfen des Auftragnehmers beruhen, in Fällen der Übernahme einer Beschaffenheitsgarantie, bei arglistigem Verschweigen von Mängeln, sowie in Fällen der schuldhaften Verletzung des Lebens, des Körpers oder der Gesundheit. In sonstigen Fällen der leichten Fahrlässigkeit haftet der Auftragnehmer nur, sofern eine Pflicht verletzt wird, deren Einhaltung für die Erreichung des Vertragszwecks von besonderer Bedeutung ist (Kardinalpflicht). In einem solchen Fall ist die Schadensersatzhaftung auf den vorhersehbaren und typischerweise eintretenden Schaden begrenzt. Die Haftung nach dem Produkthaftungsgesetz bleibt unberührt. Ausgeschlossen ist die persönliche Haftung des Erfüllungsgehilfen, gesetzlichen Vertreters und Betriebsangehörigen des Auftragnehmers für von ihnen durch leichte Fahrlässigkeit verursachte Schäden.

Die Haftung für die Vollständigkeit, Richtigkeit und Aktualität von Informationen und Daten, die von Dritten im Rahmen der Gutachtenbearbeitung bezogen oder übermittelt werden, ist auf die Höhe des für den Auftragnehmer möglichen Rückgriffs gegen den jeweiligen Dritten beschränkt.

Eine über das Vorstehende hinausgehende Haftung ist ausgeschlossen bzw. ist für jeden Einzelfall auf maximal 1.000.000,00 EUR begrenzt.

Außerdem wird darauf hingewiesen, dass die im Gutachten enthaltenen Karten (z.B. Straßenkarte, Stadtplan, Lageplan, Luftbild, u.ä.) und Daten urheberrechtlich geschützt sind. Sie dürfen nicht aus dem Gutachten separiert und/oder einer anderen Nutzung zugeführt werden. Falls das Gutachten im Internet veröffentlicht wird, wird zudem darauf hingewiesen, dass die Veröffentlichung nicht für kommerzielle Zwecke gestattet ist. Im Kontext von Zwangsversteigerungen darf das Gutachten bis maximal zum Ende des Zwangsversteigerungsverfahrens veröffentlicht werden, in anderen Fällen maximal für die Dauer von 6 Monaten.

Der Sachverständige bescheinigt durch seine Unterschrift zugleich, dass ihm keine Ablehnungsgründe entgegenstehen, aus denen jemand als Beweiszeuge oder Sachverständiger nicht zulässig ist oder seinen Aussagen keine volle Glaubwürdigkeit beigemessen werden kann.

Die Wertermittlungsobjekte wurden von meinem Mitarbeiter und mir besichtigt. Das Gutachten wurde unter meiner Leitung und Verantwortung erstellt. Ich versichere, dass ich das Gutachten unparteiisch, ohne Rücksicht auf ungewöhnliche oder persönliche Verhältnisse und ohne eigenes Interesse am Ergebnis nach bestem Wissen und Gewissen erstattet habe.

Runkel-Dehrn, 11.09.2025

Dipl.-Kfm. Steffen Löw

Urhaberschutz, alle Rechte vorbehalten. Das Gutachten ist nur für den Auftraggeber und den angegebenen Zweck bestimmt. **Ich weise ausdrücklich daraufhin, dass ich einer Weitergabe des Gutachtens an Dritte außerhalb dieses Verfahrens und zu anderen Zwecken als dem Grund der Beauftragung nicht zustimme.** Eine Vervielfältigung oder Verwertung durch Dritte ist nur mit schriftlicher Genehmigung gestattet.

5 Rechtsgrundlagen, verwendete Literatur und Software

Rechtsgrundlagen der Verkehrswertermittlung

– in der zum Zeitpunkt der Gutachtenerstellung gültigen Fassung –

BauGB:

Baugesetzbuch

ImmoWertV:

Verordnung über die Grundsätze für die Ermittlung der Verkehrswerte von Immobilien und der für die Wertermittlung erforderlichen Daten (Immobilienwertermittlungsverordnung – ImmoWertV)

BauNVO:

Verordnung über die bauliche Nutzung der Grundstücke (Baunutzungsverordnung – BauNVO)

BGB:

Bürgerliches Gesetzbuch

HBO:

Hessische Bauordnung

ZVG:

Gesetz über die Zwangsversteigerung und die Zwangsverwaltung

WoFIV:

Verordnung zur Berechnung der Wohnfläche (Wohnflächenverordnung – WoFIV)

WMR:

Richtlinie zur wohnwertabhängigen Wohnflächenberechnung und Mietwertermittlung (Wohnflächen- und Mietwertrichtlinie – WMR)

GEG:

Gesetz zur Einsparung von Energie und zur Nutzung erneuerbarer Energien zur Wärme- und Kälteerzeugung in Gebäuden (Gebäudeenergiegesetz – GEG)

Verwendete Wertermittlungsliteratur / Marktdaten

- [1] Sprengnetter (Hrsg.): Immobilienbewertung – Marktdaten und Praxishilfen, Loseblattsammlung, Sprengnetter Immobilienbewertung, Bad Neuenahr-Ahrweiler 2024
- [2] Sprengnetter (Hrsg.): Immobilienbewertung – Lehrbuch und Kommentar, Loseblattsammlung, Sprengnetter Immobilienbewertung, Bad Neuenahr-Ahrweiler 2024
- [3] Sprengnetter (Hrsg.): Sprengnetter Books, Online Wissensdatenbank zur Immobilienbewertung
- [4] Sprengnetter / Kierig: ImmoWertV. Das neue Wertermittlungsrecht – Kommentar zur Immobilienwertermittlungsverordnung, Sprengnetter Immobilienbewertung, Sinzig 2010
- [5] Sprengnetter (Hrsg.): Sachwertrichtlinie und NHK 2010 – Kommentar zu der neuen Wertermittlungsrichtlinie zum Sachwertverfahren, Sprengnetter Immobilienbewertung, Sinzig 2013
- [6] Sprengnetter / Kierig / Drießen: Das 1 x 1 der Immobilienbewertung, 3. Auflage, Sprengnetter Immobilienbewertung, Bad Neuenahr-Ahrweiler 2023

Verwendete fachspezifische Software

Das Gutachten wurde unter Verwendung des von der Sprengnetter Real Estate Services GmbH, Bad Neuenahr-Ahrweiler entwickelten Softwareprogramms "Sprengnetter-ProSa" (Stand 03.06.2025) erstellt.

6 Verzeichnis der Anlage

- 1.) Lage im Raum**
- 2.) Ausschnitt aus dem Stadtplan**
- 3.) unbeglaubigte Abzeichnung der Flurkarte**
- 4.) Berechnung der Brutto-Grundfläche (BGF)**
- 5.) Berechnung der Wohn- und Nutzflächen**
- 6.) Bauskizzen**
- 7.) Fotoliste**

Anlage 1) Lage im Raum

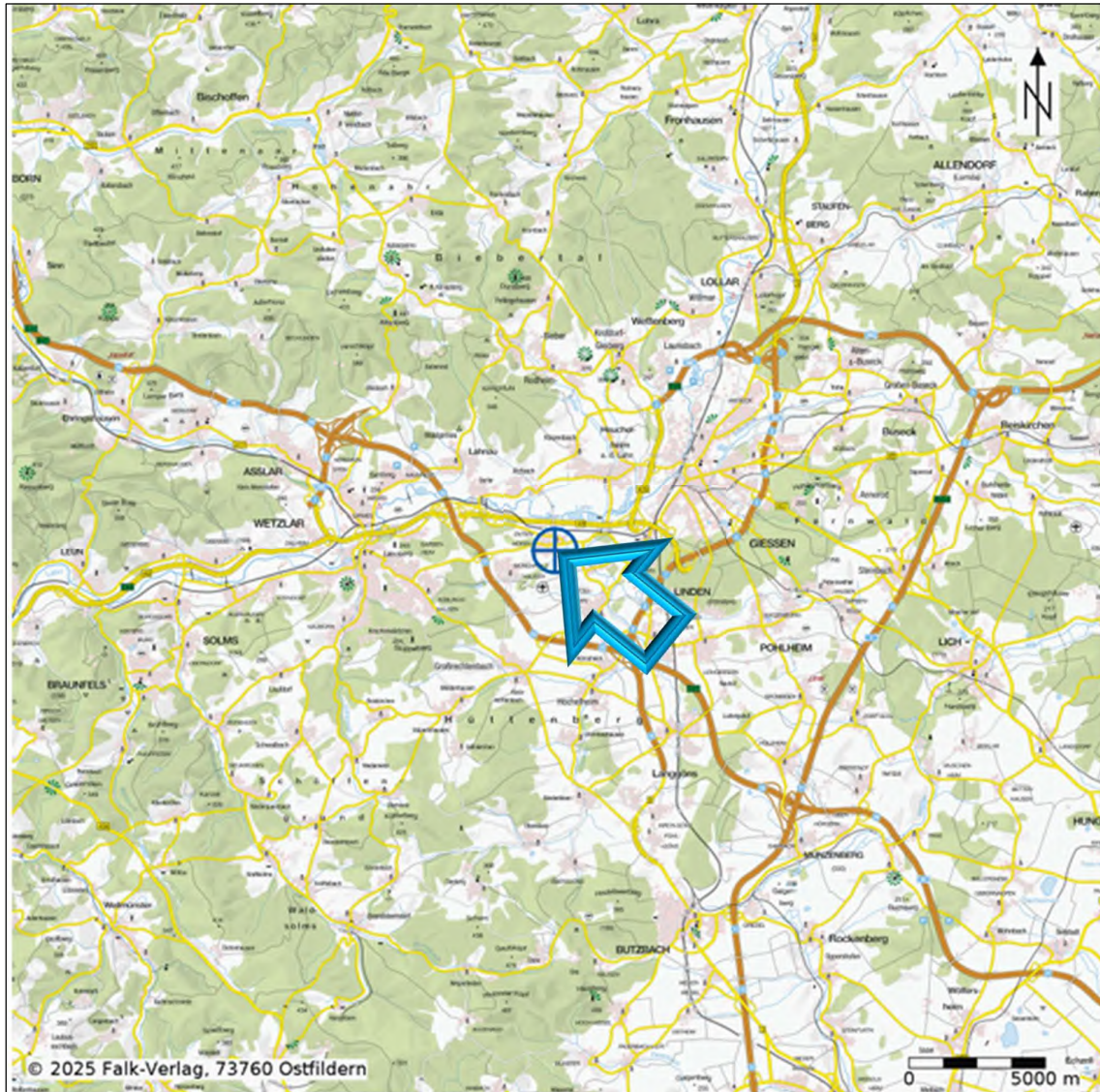

© Datengrundlage: Bundesamt für Kartographie und Geodäsie
<http://www.sprengnetter.de>

Anlage 2) Ausschnitt aus dem Stadtplan



© Datengrundlage: Bundesamt für Kartographie und Geodäsie
<http://www.sprengnetter.de>

Anlage 3) unbeglaubigte Abzeichnung der Flurkarte

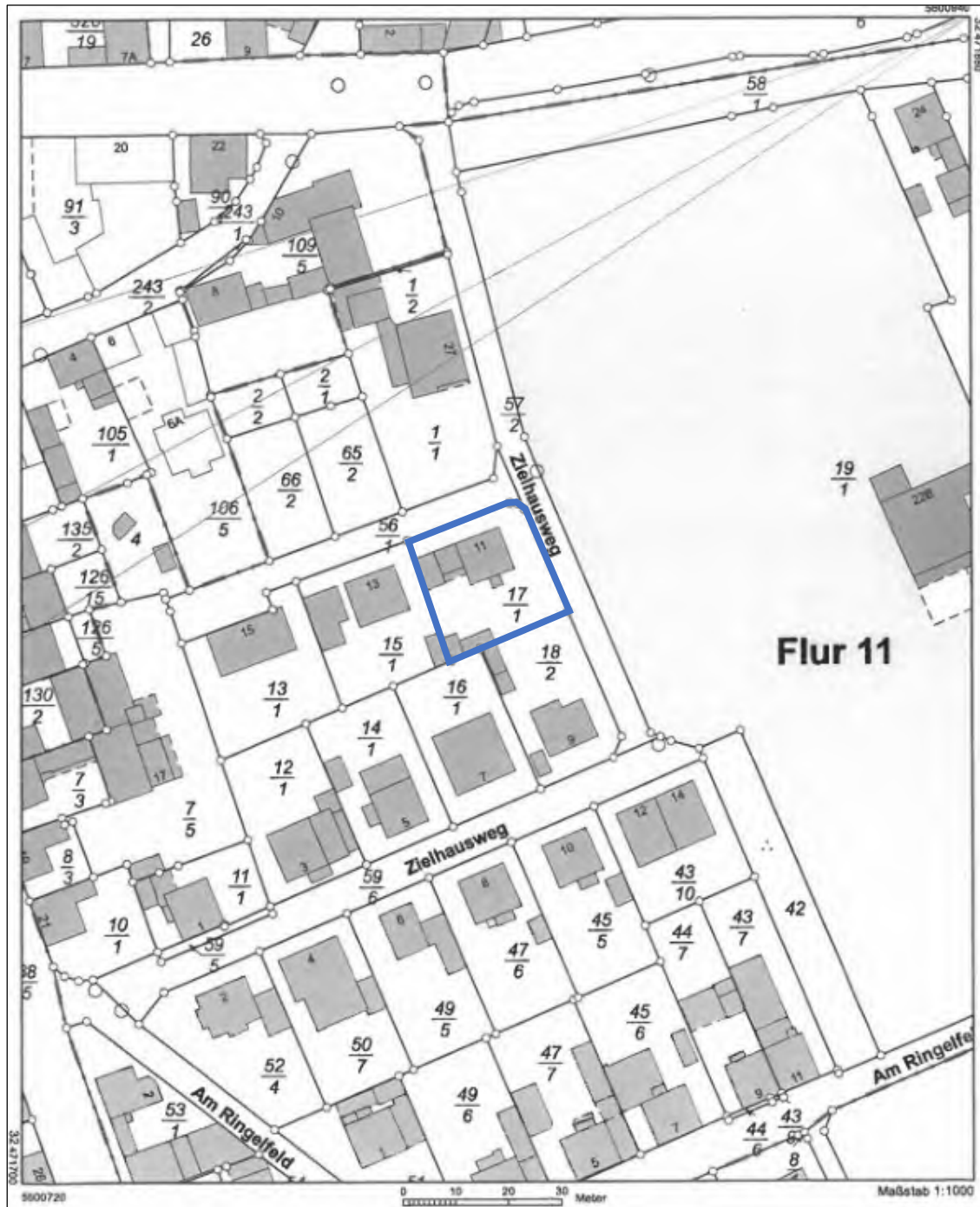

© Datengrundlage: Hessische Verwaltung für Bodenmanagement und Geoinformation
<http://www.geo.hessen.de>

**Anlage 4) Berechnung der Brutto-Grundfläche (BGF)
(ohne Bereich c)**

WOHNHAUS (MIT ANBAUTEN)

Kellergeschoss			
Bereich a		76,50 m ²	
Erdgeschoss			
Bereich a		~ 129,38 m ²	
Dachgeschoss			
Bereich a		~ 122,78 m ²	
Brutto-Grundfläche Wohnhaus (mit Anbauten) insgesamt			~ 328,66 m² rd. <u>329,00 m²</u>

Anlage 5) Berechnung der Wohn- und Nutzflächen

WOHNHAUS (MIT ANBAUTEN)			
WOHNFLÄCHE			

Wohnung 1 Erdgeschoss			
Flur		3,76 m ²	
Küche		13,05 m ²	
Abstellraum		1,28 m ²	
Essen		~ 16,11 m ²	
Wohnen		17,35 m ²	
Schlafen		15,01 m ²	
DU/WC		4,21 m ²	
Terrasse, gedeckter Teil anteilig		1,42 m ²	
Wohnfläche <u>Wohnung 1</u> insgesamt			72,19 m² <u>rd. 72,00 m²</u>

Wohnung 2 Dachgeschoss			
Flur		8,70 m ²	
Zimmer		11,23 m ²	
Essen		17,20 m ²	
Wohnen		15,30 m ²	
Schlafen		~ 19,11 m ²	
Küche		13,13 m ²	
DU/WC		4,42 m ²	
Balkon, anteilig		1,41 m ²	
Wohnfläche <u>Wohnung 2</u> insgesamt			90,50 m² <u>rd. 91,00 m²</u>

GARAGE
NUTZFLÄCHE

Erdgeschoss			
Garage			
Nutzfläche Garage			<u>rd. 22,00 m²</u>

Anlage 6) Bauskizzen

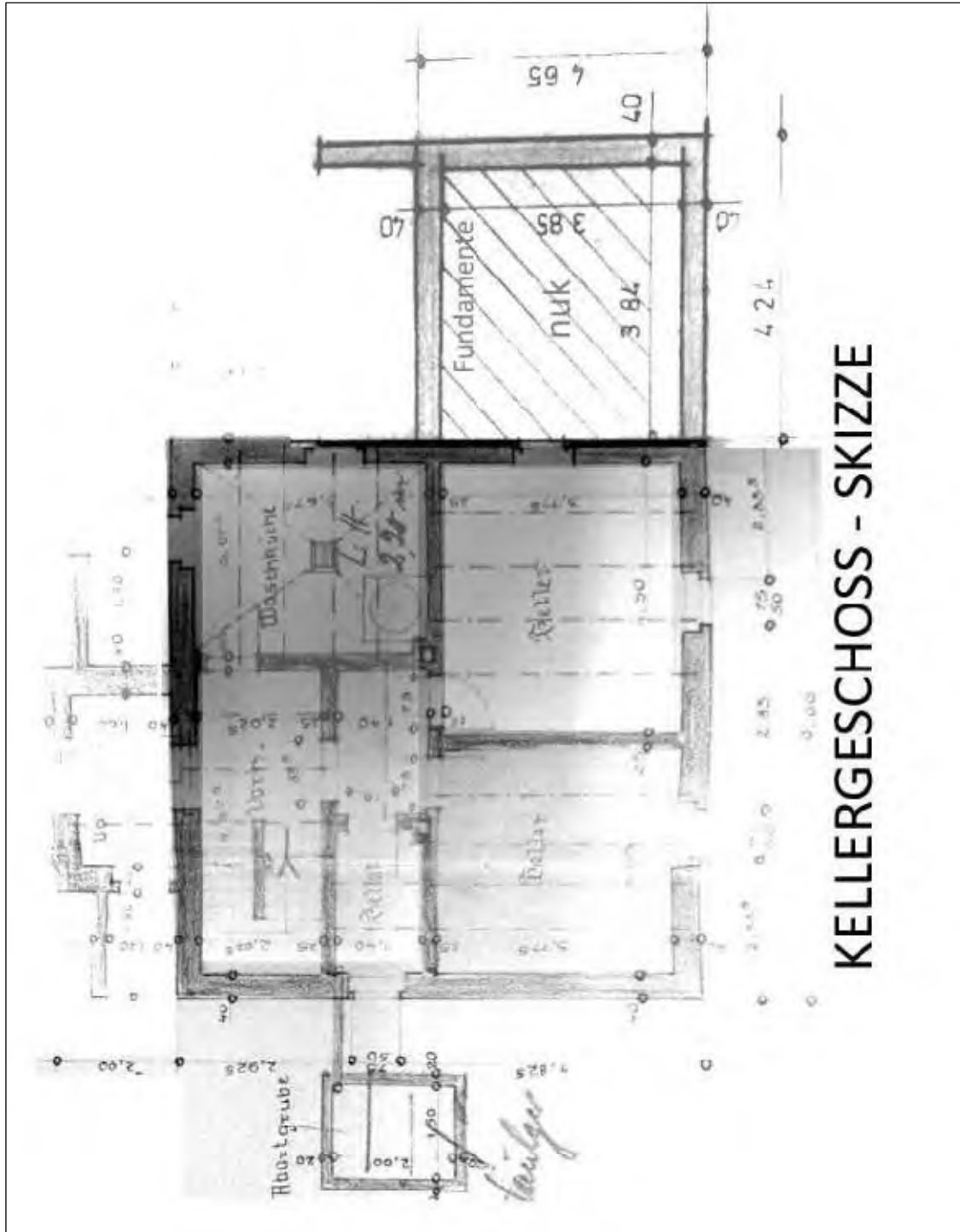

KELLERGESCHOSS - SKIZZE

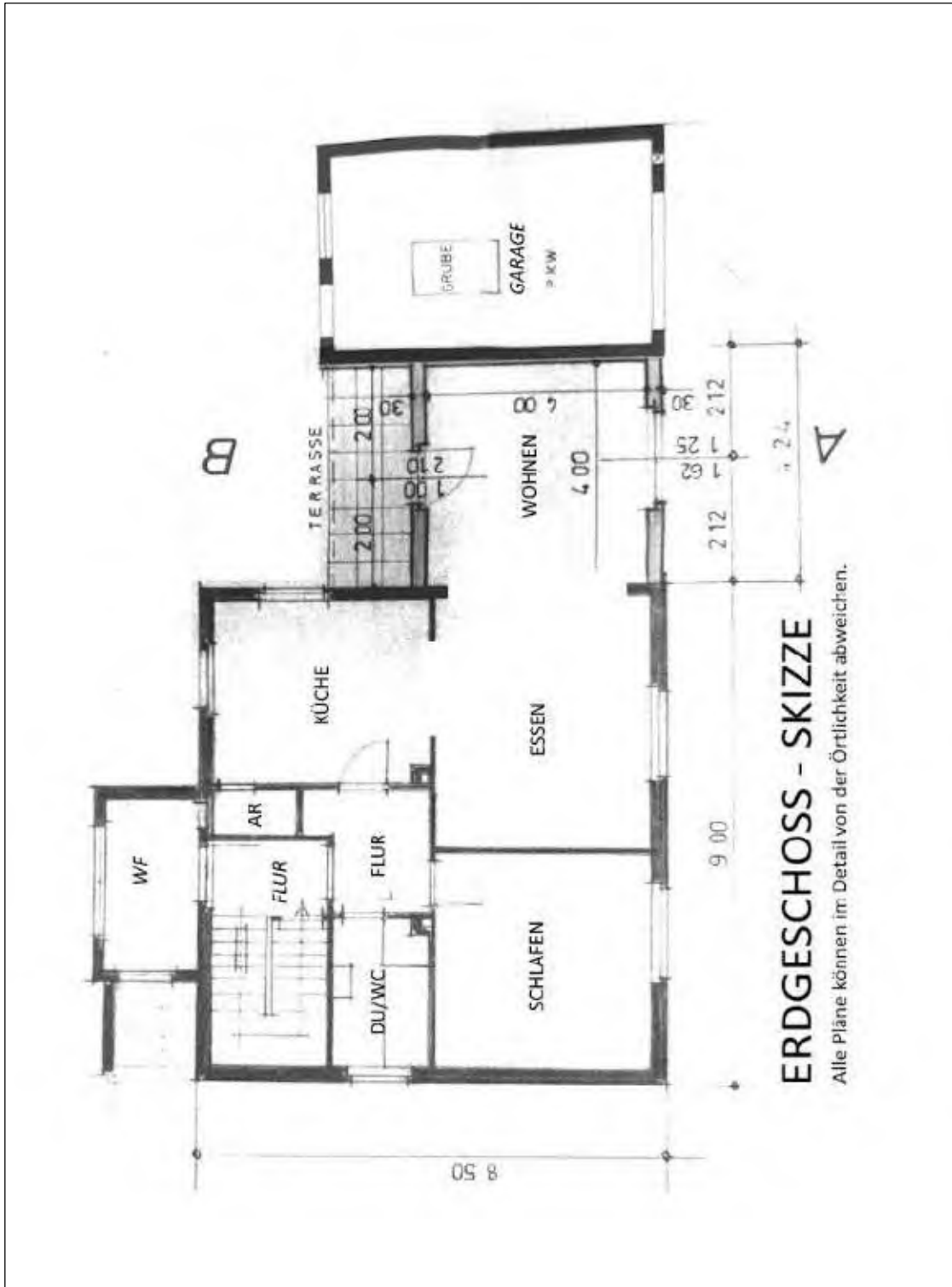

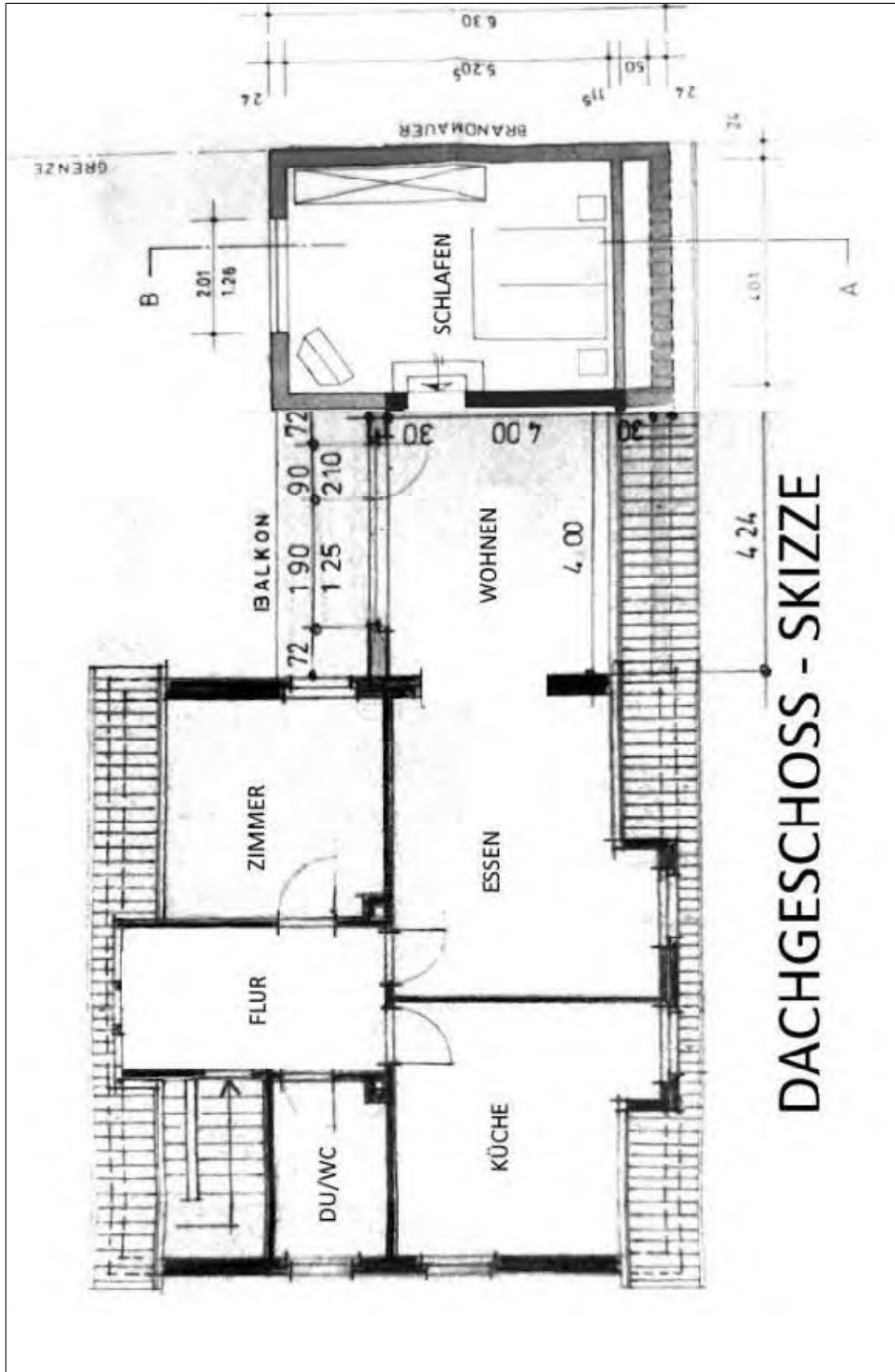

DACHGESCHOSS - SKIZZE

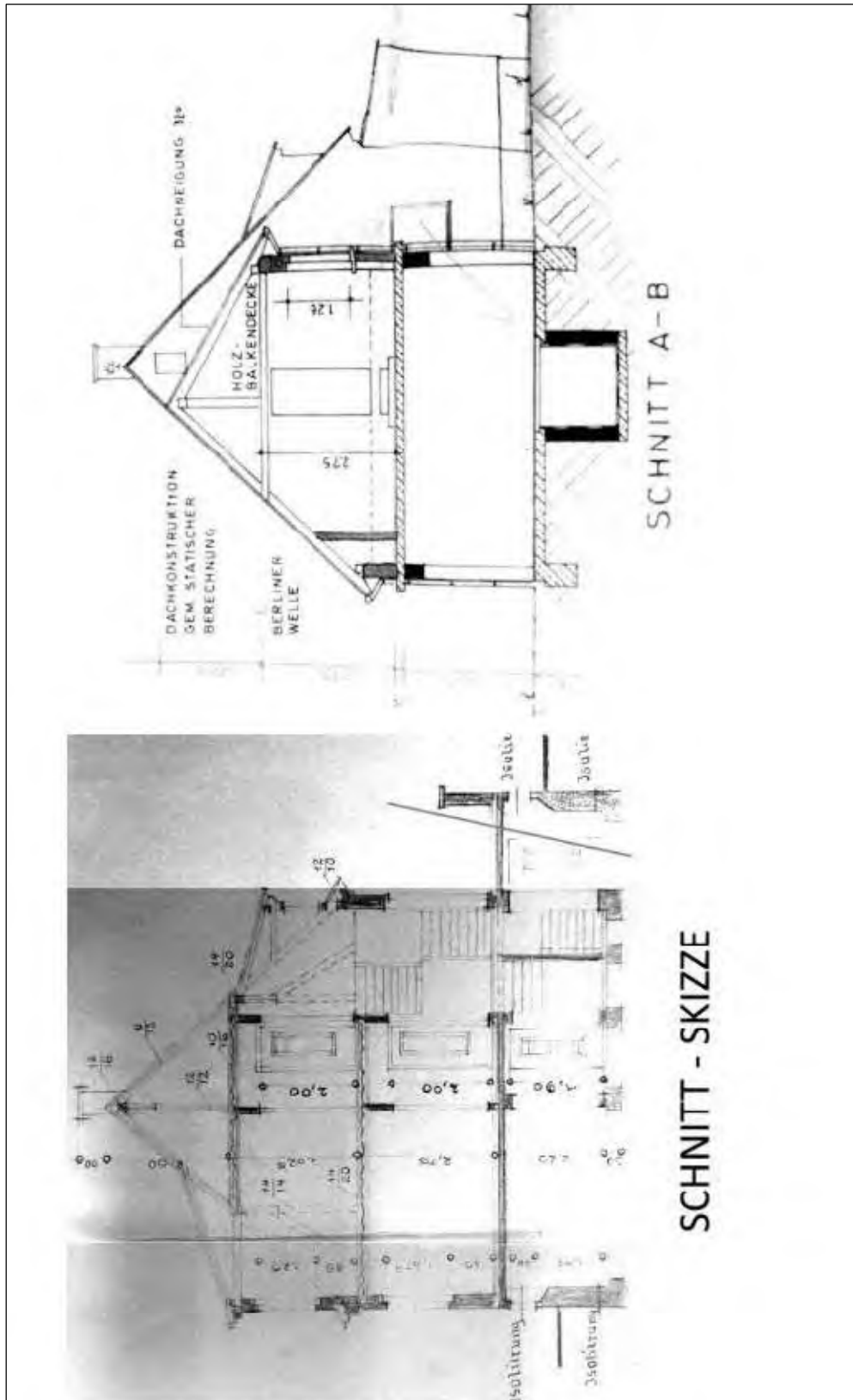

Anlage 7) Fotoliste**A. Erschließungssituation / Umfeld**

Bild A1 bis A3 Erschließungssituation

Bild A4 Umfeld

B. Außenansichten

Bild B1 bis B4 exemplarische Außenansicht

Bild B5 Hauseingang

Bild B6 Garage

Bild B7 Schuppen

Bild B8 Grundstücksfreifläche

C. Haustechnik

Bild C1 bis C6 Haustechnik

D. Unterhaltungsbesonderheiten

Bild D1 bis D9 Beispiel Unterhaltungsstau Treppe

A. Erschließungssituation / Umfeld



Bild A1 Erschließungssituation / Umfeld



Bild A2 Erschließungssituation / Umfeld



Bild A3 Erschließungssituation / Umfeld



Bild A4 Umfeld

B. Außenansichten



Bild B1 exemplarische Außenansicht



Bild B2 exemplarische Außenansicht



Bild B3 exemplarische Außenansicht



Bild B4 exemplarische Außenansicht



Bild B5 Hauseingang



Bild B6 Garage



Bild B7 Schuppen



Bild B8 Grundstücksfreifläche

C. Haustechnik



Bild C1 Haustechnik



Bild C2 Haustechnik



Bild C3 Haustechnik



Bild C4 Haustechnik



Bild C5 Haustechnik



Bild C6 Haustechnik

D. Unterhaltungsbesonderheiten



Bild D1 Unterhaltungsbesonderheiten



Bild D2 Unterhaltungsbesonderheiten



Bild D3 Unterhaltungsbesonderheiten



Bild D4 Unterhaltungsbesonderheiten



Bild D5 Unterhaltungsbesonderheiten



Bild D6 Unterhaltungsbesonderheiten



Bild D7 Unterhaltungsbesonderheiten

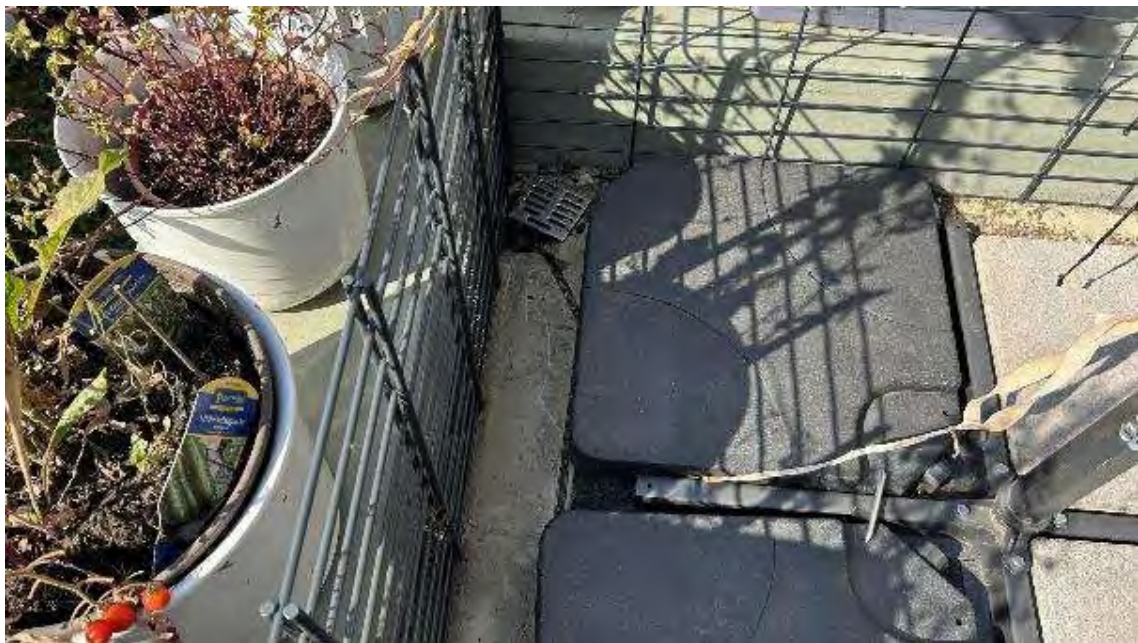

Bild D8 Unterhaltungsbesonderheiten



Bild D9 Unterhaltungsbesonderheiten