

Reinhold Beck
Felix-Wiesner-Straße 1
36391 Züntersbach
Tel. 09741 / 1684

**Diplom-Sachverständiger (DIA) für die
Bewertung von bebauten und unbebauten
Grundstücken, für Mieten und Pachten**
**Zertifizierter Immobiliengutachter DIA-
Zert (LS)**

Amtsgericht Gelnhausen
- Zwangsversteigerungsgericht -
Philipp-Reis-Straße 9
63571 Gelnhausen

Datum: 13.03.2025
Az.: GA 25-08

G U T A C H T E N

über den Verkehrswert (Marktwert) i.S.d. § 194 Baugesetzbuch
für das mit einem
**Wohnhaus mit zwei Wohnungen und drei möglichen Apartments bebaute
Grundstück in 63682 Bad Soden-Salmünster, Am Linsenhof 1**

Aktenzeichen des Amtsgerichtes Gelnhausen 83 K 15/24



Der **Verkehrswert des Grundstücks** wurde zum Stichtag
12.03.2025 ermittelt mit rd.

Grundbuch	Blatt	Gemarkung	Flur	Flurstück	Verkehrswert
Bad Soden	1931	Bad Soden	14	44/1	80.000,00 €

[Ausfertigung Nr. 1](#)

Dieses Gutachten besteht insgesamt aus 76 Seiten, inkl. 6 Anlagen mit insgesamt 34 Seiten.
Das Gutachten wurde in sechs Ausfertigungen erstellt, davon eine für meine Unterlagen.

Wertermittlungsergebnisse
(in Anlehnung an Anlage 2b WertR 2006)

Für das mit einem **Wohnhaus mit zwei Wohnungen und drei möglichen Apartments** bebaute Grundstück in **63682 Bad Soden-Salmünster, Am Linsenhof 1**

Flur **14**Flurstücksnummer **44/1**Wertermittlungstichtag: **12.03.2025**

Bodenwert					
Grundstücksteil	Entwicklungsstufe	beitragsrechtlicher Zustand	BW/Fläche [€/m ²]	Fläche [m ²]	Bodenwert (BW) [€]
Gesamtfläche	baureifes Land	frei	120,17	119,00	14.300,00
Summe:			120,17	119,00	14.300,00

Objektdaten							
Grundstücksteil	Gebäudebezeichnung / Nutzung	BRI [m ³]	BGF [m ²]	WF/NF [m ²]	Baujahr	GND [Jahre]	RND [Jahre]
Gesamtfläche	Mehrfamilienwohnhaus		349,20	208,00	1930	80	48

Wesentliche Daten					
Grundstücksteil	Jahresrohertrag RoE [€]	BWK [% des RoE]	Liegenschaftszinssatz [%]	Sachwertfaktor	
Gesamtfläche	21.789,60	5.061,19 € (23,23 %)	3,75	1,10	

Relative Werte	
relativer Bodenwert:	68,75 €/m ² WF/NF
relative besondere objektspezifische Grundstücksmerkmale:	-1.394,23 €/m ² WF/NF
relativer Verkehrswert:	384,62 €/m² WF/NF
Verkehrswert/Rohertrag:	3,67
Verkehrswert/Reinertrag:	4,59

Ergebnisse	
Ertragswert:	82.000,00 € (108 % vom Sachwert)
Sachwert:	76.000,00 €
Vergleichswert:	---
Verkehrswert (Marktwert):	80.000,00 €
Wertermittlungstichtag	12.03.2025

Urheberschutz, alle Rechte vorbehalten. Das Gutachten ist nur für den Auftraggeber und den angegebenen Zweck bestimmt. Eine Vervielfältigung oder Verwertung durch Dritte sind nur mit schriftlicher Genehmigung gestattet.

Inhaltsverzeichnis

Wertermittlungsergebnisse	2
1	Allgemeine Angaben4
1.1	Angaben zum Bewertungsobjekt4
1.2	Angaben zum Auftraggeber und Eigentümer.....4
1.3	Angaben zum Auftrag und zur Auftragsabwicklung.....4
1.4	Fragen des Amtsgerichts Gelnhausen.....4
2	Grund- und Bodenbeschreibung 6
2.1	Lage 6
2.1.1	Großräumige Lage 6
2.1.2	Kleinräumige Lage 6
2.2	Gestalt und Form 7
2.3	Erschließung..... 7
2.4	Rechtliche Gegebenheiten (wertbeeinflussende Rechte und Belastungen) 7
2.4.1	Privatrechtliche Situation 7
2.5	Öffentlich-rechtliche Situation..... 8
2.5.1	Baulasten und Denkmalschutz..... 8
2.5.2	Bauplanungsrecht 8
2.5.3	Bauordnungsrecht..... 8
2.6	Entwicklungszustand inkl. Beitrags- und Abgabensituation 9
2.7	Hinweise zu den durchgeführten Erhebungen..... 9
2.8	Derzeitige Nutzung und Vermietungssituation 9
2.9	Nachhaltige Folgenutzung..... 9
3	Beschreibung der Gebäude und Außenanlagen..... 10
3.1	Vorbemerkung zu den Gebäudebeschreibungen 10
3.2	Wohnhaus mit drei Wohnungen 11
3.2.1	Art des Gebäudes, Baujahr und Außenansicht 11
3.2.2	Ausführung und Ausstattung..... 11
3.2.3	Nutzungseinheiten, Raumaufteilung 11
3.2.4	Raumausstattungen und Ausbauzustand des Wohnhauses..... 12
3.2.5	Besondere Bauteile und Zustand des Gebäudes 13
3.3	Wohn- und Nutzflächen 14
3.4	Zusammenstellung der Bruttogrundflächen..... 14
3.5	Außenanlagen..... 15
4	Ermittlung des Verkehrswerts 16
4.1	Grundstücksdaten 16
4.2	Verfahrenswahl mit Begründung..... 16
4.2.1	Bewertungsrechtliche und bewertungstheoretische Vorbemerkungen..... 16
4.2.2	Zu den herangezogenen Verfahren..... 18
4.3	Bodenwertermittlung 21
4.3.1	Bodenrichtwert mit Definition des Richtwertgrundstücks 21
4.3.2	Beschreibung des Bewertungsgrundstücks 21
4.4	Ertragswertermittlung 23
4.4.1	Das Ertragswertmodell der Immobilienwertermittlungsverordnung..... 23
4.4.2	Erläuterungen der bei der Ertragswertberechnung verwendeten Begriffe..... 24
4.4.3	Ertragswertberechnung 26
4.4.4	Erläuterung zur Ertragswertberechnung 27
4.5	Sachwertermittlung..... 31
4.5.1	Das Sachwertmodell der Immobilienwertermittlungsverordnung 31
4.5.2	Das Sachwertmodell der Immobilienwertermittlungsverordnung 32
4.5.3	Sachwertberechnung 34
4.5.4	Erläuterungen zu den Wertansätzen in der Sachwertberechnung..... 35
4.6	Verkehrswertableitung aus den Verfahrensergebnissen..... 38
4.6.1	Bewertungstheoretische Vorbemerkungen 38
4.6.2	Zur Aussagefähigkeit der Verfahrensergebnisse 38
4.6.3	Zusammenstellung der Verfahrensergebnisse..... 38
4.6.4	Gewichtung der Verfahrensergebnisse..... 39
4.7	Verkehrswert..... 40
5	Rechtsgrundlagen, verwendete Literatur und Software 41
5.1	Rechtsgrundlagen der Verkehrswertermittlung..... 41
5.2	Verwendete Wertermittlungsliteraturen..... 42
6	Verzeichnis Anlagen..... 42

1 Allgemeine Angaben

1.1 Angaben zum Bewertungsobjekt

Art des Bewertungsobjekts:	Mit einem zweigeschossigen Wohnhaus mit zwei Wohnungen und drei möglichen Apartments bebautes Grundstück. Das Wohnhaus ist nicht unterkellert, das Dachgeschoss komplett ausgebaut.
Objektadresse:	63682 Bad Soden-Salmünster, Am Linsenhof 1
Grundbuchangaben:	Grundbuch von Bad Soden, Blatt 1931, Lfd.-Nr. 4
Katasterangaben:	Gemarkung Bad Soden., Flur 14, Flurstück 44/1 zu 119 m ²

1.2 Angaben zum Auftraggeber und Eigentümer

Auftraggeber:	Amtsgericht Gelnhausen - Zwangsversteigerungsgericht - Philipp-Reis-Straße 9 63571 Gelnhausen Auftrag vom 03.02.2025 (Datum des Auftragschreibens des Amtsgerichtes)
Eigentümer (lt. Grundbuch)	siehe Anschreiben

1.3 Angaben zum Auftrag und zur Auftragsabwicklung

Grund der Gutachtenerstellung:	Verkehrswertermittlung in der Zwangsversteigerungssache zum Zwecke der Aufhebung der Gemeinschaft
Wertermittlungstichtag:	12.03.2025
Qualitätstichtag:	12.03.2025
Tag der Ortsbesichtigung:	12.03.2025 in der Zeit von 16:00 bis 17:00 Uhr
Teilnehmer am Ortstermin:	Der Sachverständige und der Antragsteller
Sonstiges:	Innenaufnahmen und deren Veröffentlichung im Gutachten wurde zugestimmt.

1.4 Fragen des Amtsgerichts Gelnhausen

Ob und gegebenenfalls welche Mieter und Pächter vorhanden sind?	Keine, das komplette Anwesen stand zum Zeitpunkt des Ortstermins leer
Gegebenenfalls die Feststellung der Verwalterin oder des Verwalters nach dem Wohnungseigentumsgesetz.	Keiner
Ob ein Gewerbebetrieb geführt wird?	Keiner
Ob Maschinen oder Betriebs-einrichtungen vorhanden sind, die nicht mitgeschätzt sind (Art und Umfang).	Keine vorhanden

Ob Verdacht auf Haus-
schwamm besteht? Nein, soweit offensichtlich erkennbar

Ob baubehördliche Beschrän-
kungen oder Beanstandungen
bestehen? Keine

Ob ein Energieausweis vor-
liegt? Nein

Herangezogene Unterlagen, Er-
kundigungen, Informationen:

Vom Sachverständigen wurden durch eigene Erhebungen fol-
gende Auskünfte und Unterlagen für diese Gutachten-
Erstellung herangezogen:

- Straßenkarte und Ortsplan von Bad Soden
- Auszug aus der Liegenschaftskarte im Maßstab 1: 1000 vom 09.02.2025
- Grundbuchauszug von Bad Soden, Blatt 1931 vom 13.02.2025
- Schriftliche Auskunft vom 21.02.2025 zur bauplanungsrechtlichen Situation des Bewertungsgrundstücks durch die Stadtverwaltung von Bad Soden-Salmünster
- Schriftliche Auskunft vom 21.02.2025 zur beitrags- und abgabenrechtlichen Situation des Bewertungsgrundstücks durch die Stadtverwaltung von Bad Soden-Salmünster
- Bauzeichnungen (Grundrisse und Schnitt) wurden als Kopien aus der Bauakte der Stadtverwaltung von Bad Soden-Salmünster zur Verfügung gestellt
- Berechnung des Bruttorauminhalts, der Bruttogeschoßfläche, der Wohnfläche und der Nutzfläche durch eigene Berechnungen bzw. aus den Bauantragsunterlagen
- Sonstige Bewertungsdaten aus der im Abschnitt 5.1 aufgeführten Fachliteratur

- Die notwendigen Recherchen wurden am 12.03.2025 abgeschlossen.

2 Grund- und Bodenbeschreibung

2.1 Lage

2.1.1 Großräumige Lage

Bundesland:	Hessen
Kreis:	Main-Kinzig-Kreis
Ort und Einwohnerzahl:	Bad Soden-Salmünster Gesamt ca.13.650 Einwohner Ortsteil Bad Soden ca. 3.350 Einwohner

Überörtliche Anbindung / Entfernungen: (vgl. Anlage 1)

Nächstgelegene größere Orte:	Schlüchtern	(ca. 17 km entfernt)
	Gelnhausen	(ca. 18 km entfernt)
	Hanau	(ca. 42 km entfernt)
	Frankfurt	(ca. 61 km entfernt)
	Fulda	(ca. 45 km entfernt)
	Darmstadt	(ca. 84 km entfernt)
Landeshauptstadt:	Wiesbaden	(ca. 105 km entfernt)
Bundesstraßen:	B 276.	(ca. 5 km entfernt)
Autobahnzufahrt:	A 66 Anschlussstelle Bad Soden – Salmünster (46) ca. 3km	
Bahnhof:	Bad Soden-Salmünster	(ca. 1 km entfernt)
Flughafen:	Frankfurt/M.	(ca. 74 km entfernt),

2.1.2 Kleinräumige Lage

innerörtliche Lage:	Das Bewertungsobjekt befindet sich in der Stadtmitte von Bad Soden in zentraler Wohnlage. Öffentliche Verkehrsmittel (Bushaltestelle) in fußläufiger Entfernung). Der Bahnhof Bad Soden-Salmünster ist in ca. 3 km zu erreichen.
Infrastruktur:	Im Ort befinden sich drei Kindergärten. In Salmünster befindet sich mit der Henry-Harnischfeger-Schule sowohl eine Grundschule als auch eine integrierte Gesamtschule, die für das gesamte Umland zuständig ist. Eine weitere Grundschule befindet sich wiederum in Bad Soden. Weiterführende Schulen in der Nachbarschaft sind die Friedrich-August-Genth-Schule, eine (Kooperative Gesamtschule) in Wächtersbach und das Grimmelshausen-Gymnasium in Gelnhausen. In Bad Soden sind mehrere Allgemeinärzte, Zahnärzte und Fachärzte vorhanden. Ein Kreiskrankenhaus befindet sich in Gelnhausen und in Schlüchtern. Einkaufsmöglichkeiten sind im näheren Umkreis ausreichend gegeben.
Wohnlage:	Mittlere zentrale Wohnlage

Art der Bebauung und Nutzungen in der Straße und im Ortsteil:	Überwiegend gemischte Bebauung, überwiegend ein bis zweigeschossige Bebauung.
Beeinträchtigungen:	Keine
Topografie:	Fast ebenes Grundstück

2.2 Gestalt und Form

Straßenfront:	Ca. 22 m entlang der Straße „Am Linsenhof“ (Eckgrundstück)
Grundstücksgröße:	119 m ²
Grundstückstiefe:	Ca. 10 m im Mittel
Grundstücksbreite:	Ca. 12 m im Mittel
Gestalt und Form:	Regelmäßige Form

2.3 Erschließung

Straßenart:	Gemeindestraße (Anliegerstraße)
Straßenausbau:	Voll ausgebaut und asphaltiert, Gehsteige keine vorhanden, da Verkehrsberuhigter Bereich.
Höhenlage zur Straße:	Ebener Zugang zum Haupteingang im Erdgeschoss
Anschlüsse an Versorgungsleitungen und Abwasserbeseitigung:	Elektr. Strom, Wasser aus öffentl. Versorgung; Kanalanschluss, Gasanschluss
Grenzverhältnisse, nachbarliche Gemeinsamkeiten:	Eigene und nachbarliche Grenzbebauung entlang allen Grundstücksgrenzen
Baugrund, Grundwasser (soweit augenscheinlich ersichtlich):	Nicht ersichtlich
Anmerkung:	In dieser Wertermittlung ist eine lageübliche Baugrund- und Grundwassersituation insoweit berücksichtigt, wie sie in die Vergleichskaufpreise bzw. Bodenrichtwerte eingeflossen ist. Darüberhinausgehende vertiefende Untersuchungen und Nachforschungen wurden auftragsgemäß nicht angestellt.

2.4 Rechtliche Gegebenheiten (wertbeeinflussende Rechte und Belastungen)

2.4.1 Privatrechtliche Situation

Grundbuchlich gesicherte Belastungen:	Das Grundbuch wurde eingesehen. Hiernach bestehen (bzw. bestanden am Wertermittlungstichtag) im Grundbuche von Bad Soden, Blatt 1931 keine wertbeeinflussenden Eintragungen. <ul style="list-style-type: none">• Eine Sanierung wird durchgeführt; eingetragen am 27.02.2006• Die Zwangsversteigerung zum Zwecke der Aufhebung der Gemeinschaft ist angeordnet (Amtsgericht Gelnhausen 83 K 15/24)
Anmerkung:	Eintragungen, die in Abt. II und Abt. III des Grundbuchs verzeichnet sind, werden in diesem Gutachten nicht berücksichtigt.

Nicht eingetragene Rechte und Lasten:	Keine bekannt
Bemerkung:	Im südlichen Grundstücksbereich ist ein ca. 2 m ² großer Überbau durch das Nachbargebäude auf Flurstück 50 vorhanden. Dieser wird in diesem Gutachten als wertneutral angesehen, da solche Überbauten in verdichteten Innenbereiche öfters vorkommen.

2.5 Öffentlich-rechtliche Situation

2.5.1 Baulasten und Denkmalschutz

Eintragungen im Baulastenverzeichnis:	Dem Sachverständigen liegt eine schriftliche Auskunft vom 12.02.2025 zum Inhalt des Baulastenverzeichnisses durch den Main-Kinzig-Kreis vor. Hiernach enthält das Baulastenverzeichnis bezüglich des Bewertungsobjekts keine Eintragungen.
Denkmalschutz:	Nach Einsicht in die Denkmalschutzliste besteht für das Bewertungsobjekt Denkmalschutz als Teil einer Gesamtanlage.
Altlasten:	In diesem Gutachten wird das Bewertungsgrundstück als Altlastenfreie Fläche unterstellt.
Überschwemmungsgebiet:	Das Bewertungsobjekt befindet sich nicht in einem Überschwemmungsgebiet.
Schutzgebiete:	Das Bewertungsobjekt befindet sich nicht in einem Schutzgebiet.

2.5.2 Bauplanungsrecht

Darstellungen im Flächennutzungsplan:	Gemischte Bauflächen
Festsetzungen im Bebauungsplan:	Nach Auskunft der Stadtverwaltung von Bad Soden-Salmünster liegt für den Bereich des Bewertungsobjekts kein rechtsverbindlicher Bebauungsplan vor. Die Zulässigkeit von Bauvorhaben (auf dem fiktiv unbebauten Grundstück) ist demzufolge nach § 34 (Zulässigkeit von Vorhaben innerhalb der im Zusammenhang bebauten Ortsteile) zu beurteilen.

2.5.3 Bauordnungsrecht

Baugenehmigung:	Eine Baugenehmigung lag dem Sachverständigen als Kopie aus den Bauakten der Stadtverwaltung von Bad Soden-Salmünster vor. 10-4-/1953 – Umbau eines Dreifamilienwohnhauses Bei dieser Wertermittlung werden die formelle und materielle Legalität der baulichen Anlagen vorausgesetzt.
-----------------	---

2.6 Entwicklungszustand inkl. Beitrags- und Abgabensituation

Entwicklungszustand:	Baureifes Land (vgl. § 5 Abs. 4 ImmoWertV)
Beitrags- und Abgabensituation:	Das Bewertungsgrundstück ist laut schriftlicher Auskunft durch die Stadtverwaltung von Bad Soden-Salmünster bezüglich der Beiträge und Abgaben für Erschließungseinrichtungen nach BauGB und KAG beitrags- und abgabefrei . Ggf. beitragspflichtige Ausbaumaßnahmen sind im Bereich des Bewertungsgrundstücks absehbar nicht geplant.

2.7 Hinweise zu den durchgeführten Erhebungen

Die Informationen zur privatrechtlichen und öffentlich-rechtlichen Situation beruhen auf den Angaben der Stadtverwaltung von Bad Soden-Salmünster und des Main-Kinzig-Kreises.

2.8 Derzeitige Nutzung und Vermietungssituation

Das Gesamtgrundstück ist mit einem Wohnhaus mit zwei Wohnungen und drei möglichen Apartments bebaut (vgl. nachfolgende Gebäudebeschreibung). Das komplette Anwesen war zum Zeitpunkt des Ortstermins nicht bewohnt und auch **nicht bewohnbar**. Eine Vermietung (auch in Teilbereichen) besteht nicht.

2.9 Nachhaltige Folgenutzung

Als nachhaltige Folgenutzung wird für das Bewertungsgrundstück eine wohnwirtschaftliche Nutzung als Wohnhaus angenommen.

3 Beschreibung der Gebäude und Außenanlagen

3.1 Vorbemerkung zu den Gebäudebeschreibungen

Grundlage für die Gebäudebeschreibungen sind die Erhebungen im Rahmen der Ortsbesichtigung sowie die vorliegenden Bauakten und Beschreibungen.

Die Gebäude und Außenanlagen werden nur insoweit beschrieben, wie es für die Herleitung der Daten in der Wertermittlung notwendig ist. Hierbei werden die offensichtlichen und vorherrschenden Ausführungen und Ausstattungen beschrieben. In einzelnen Bereichen können Abweichungen auftreten, die dann allerdings nicht werterheblich sind. Angaben über nicht sichtbare Bauteile beruhen auf Angaben aus den vorliegenden Unterlagen, Hinweisen während des Ortstermins bzw. Annahmen auf Grundlage der üblichen Ausführung im Baujahr. Die Funktionsfähigkeit einzelner Bauteile und Anlagen sowie der technischen Ausstattungen (Heizung, Elektro, Wasser etc.) wurde nicht geprüft; im Gutachten wird die Funktionsfähigkeit unterstellt.

Baumängel und -schäden wurden soweit aufgenommen, wie sie zerstörungsfrei, d.h. offensichtlich erkennbar waren. Untersuchungen auf pflanzliche und tierische Schädlinge sowie über gesundheitsschädigende Baumaterialien wurden nicht durchgeführt.

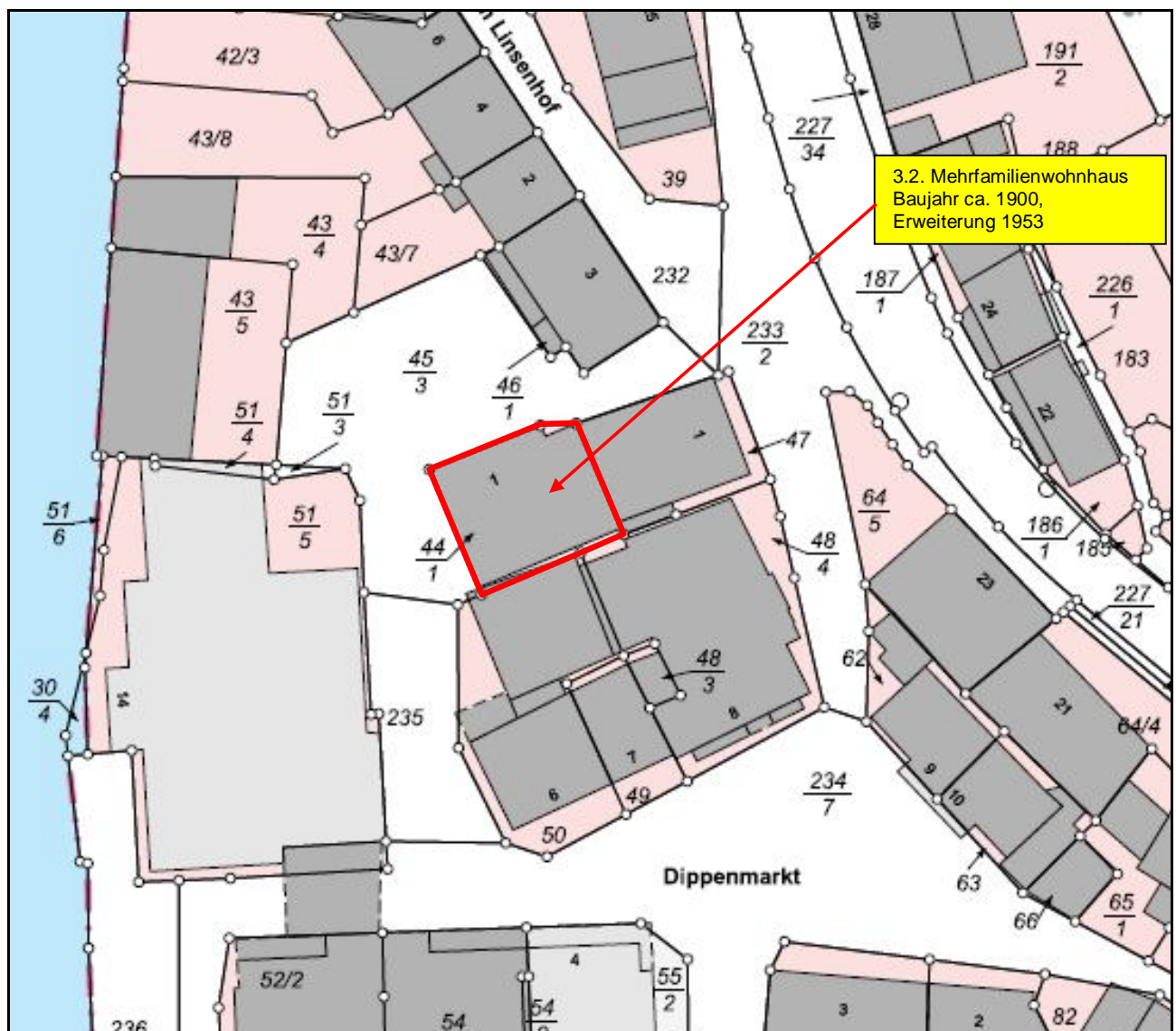

3.2 Wohnhaus mit drei Wohnungen

3.2.1 Art des Gebäudes, Baujahr und Außenansicht

Gebäudeart:	Zweigeschossiges Wohnhaus mit zwei Wohnungen und drei möglichen Apartments. Das Dachgeschoss ist ausgebaut. Das Wohnhaus ist nicht unterkellert.
Baujahr:	Ursprungsbaujahr ca. 1900, Umbau zu einem Wohnhaus mit 2 Wohnungen und 3 Apartments im Jahr 1953
Modernisierung:	Keine wertrelevanten innerhalb der letzten 30 Jahre
Außenansicht:	Insgesamt verputzt und gestrichen

3.2.2 Ausführung und Ausstattung

Konstruktionsart:	Massivgebäude
Fundamente:	Stampfbetonfundamente
Umfassungswände:	Mauerwerk
Innenwände:	Mauerwerk
Geschossdecken:	Überwiegend Holzbalkendecken, im Bereich der Nebenräume über Erdgeschoss ausbetonierte Trägerdecke
Dach:	
Dachkonstruktion:	Pfettendachkonstruktion aus Holz
Dachform:	Satteldach ca. 45 Grad Dachneigung
Dacheindeckung:	Tondachsteine
Kamine:	Gemauerter Kamin aus Backsteinen, Kaminkopf verputzt mit Wetterschutzhaube
Hauseingang:	Ebener Zugang zum Hauseingang
Geschoßtreppen:	Holztreppen mit Setzstufen
Dachentwässerung, Fallrohre:	Fallrohre aus verzinktem Blech

3.2.3 Nutzungseinheiten, Raumaufteilung

Erdgeschoss:	Treppenhaus, WC unter der Treppe, Apartment mit Küche und Wohn- und Schlafräum, Keller und Lagerraum
Bemerkung:	Das Erdgeschoss befindet sich komplett in einem unrenovierten, vermüllten und nicht bewohnbaren Zustand
Obergeschoss:	Treppenhaus, Wohnung bestehend aus Küche, Dusche/WC, Wohnen, Schlafen und Balkon Apartment mit Küche, Dusche/WC, Wohnen und Schlafen
Bemerkung:	Die Wohnung im Obergeschoss befindet sich in einem bewohnbaren Zustand. Das Apartment ist größtenteils in einem Rohbauzustand und nicht bewohnbar.

Dachgeschoss:	Treppenhaus, WC, Wohnung bestehend aus Küche, Bad, Wohnen und Schlafen Apartment mit Küche, Dusche/WC, Wohnen- und Schlafräum
Bemerkung:	Das komplette Dachgeschoss befindet sich größtenteils in einem Teilrenovierten Zustand. Es ist im momentanen Zustand nicht bewohnbar.
Spitzboden:	Dachboden

3.2.4 Raumausstattungen und Ausbauzustand des Wohnhauses

Auf eine ausführliche Beschreibung der Wand- und Bodenbeläge wird in diesem Gutachten verzichtet, da sie überwiegend fehlen bzw. erneuerungsbedürftig sind. Einzig die Wohnung im Obergeschoss ist nutzbar. Hier sind einfache Teppichböden, Fußboden- und Wandfliesen sowie Raufasertapeten vorhanden.

Fenster und Türen

Fenster:	Fenster aus Holz mit Eifachverglasung im Erdgeschoss im Bereich der Nebenräume. Kunststofffenster mit Zweifachverglasung im Obergeschoss aus dem Jahre 1996, im Dachgeschoss aus dem Jahre ca. 1980 Rollläden im Erd-, Ober- und Dachgeschoss aus Kunststoff vorhanden Fensterbänke innen aus Werzalit bzw. Marmor Fensterbänke außen aus Kunststein
Türen:	
Zimmertüren:	Innentüren als einfache Holzwabentüren mit Holz- bzw. Stahlzargen
Haustüre:	Holzhaustüre mit Glasausschnitt

Elektro- und Sanitärinstallation, Heizung und Warmwasserversorgung

Elektroinstallation:	Einfacher Standard, wenige Schalter und Steckdosen, Leitungen unter Putz verlegt
Heizung:	Keine Heizungsanlage vorhanden, Gasanschluss mit Vorbereitung für Gasthermen Wärmeverteilung über Flachheizkörper, Heizungsleitungen über Putz verlegt
Warmwasserversorgung:	Über elektrische Warmwasserboiler
Sanitäre Installation:	
WC Erdgeschoss:	Stand-WC, einfache Ausstattung und Qualität, weiße Sanitäröbjekte
Dusche Obergeschoss: (Apartment)	Stand-WC, eingebaute Dusche, einfache Ausstattung und Qualität, weiße Sanitäröbjekte (nicht nutzbar, da noch im Rohbau und nicht angeschlossen)

Dusche Obergeschoss: (Wohnung)	Stand-WC, eingebaute Dusche, Waschbecken, einfache Ausstattung und Qualität, weiße Sanitärobjekte
Bad Dachgeschoss:	Eingebaute Badewanne, Waschbecken, Stand-WC, einfache Ausstattung und Qualität, weiße Sanitärobjekte

Besondere Einrichtungen, Küchenausstattung

Besondere Einrichtungen:	Einzelne Gaseinzelöfen
Küchenausstattung:	Einzelne Küchenteile ohne wirtschaftlichen Restwert vorhanden

Baumängel/Bauschäden, Grundrissgestaltung

Bauschäden und Baumängel:	<ul style="list-style-type: none">• Das Gebäude ist im Bereich des Erd- und Dachgeschosses, sowie im Bereich des Apartment im Obergeschoss in einem ungepflegten, vermüllten und unrenovierten Zustand und steht seit ca. 30 Jahren leer• Die Wohnung im Obergeschoss steht seit ca. 8 Jahren leer• Es ist keine Heizungsanlage vorhanden• Leichte Risse in den Außenwänden• Sanitärinstallation überaltert und nicht funktionsfähig• Wände und Fußböden für Sanitär- und Heizungsleitungen tlw. aufgerissen• Fenster im Erdgeschoss tlw. alte Holzfenster mit Einscheibenverglasung• Balkongeländer erneuerungsbedürftig• Dacheindeckung verbraucht• Elektroinstallation überaltert• Boden- Wand- und Deckenbeläge fehlen teilweise• Keine dem heutigen Standard entsprechende Wärmedämmung vorhanden
---------------------------	---

Beim vorliegenden Gutachten handelt es sich nicht um ein Bauschadensgutachten, d. h. es wurden keine spezifischen Untersuchungsmaßnahmen der Bausubstanz (Statik, Feuchtigkeitsisolierung, bauphysikalische Gegebenheiten, etc.) vorgenommen. Die Nennung der Baumängel/Bauschäden bzw. Restbauarbeiten erhebt keinen Anspruch auf Vollständigkeit. Eine über den Augenschein hinausgehende Untersuchung auf Bauschäden, Baumängel, Statik, Raumgifte, Schadstoffe und Schädlinge, Parasiten sowie eine Überprüfung der technischen Anlagen und der Raumluft ist nicht Gegenstand des Gutachtenauftrages und wurde somit nicht durchgeführt.

Grundrissgestaltung:	Schlechtere Grundrissaufteilung, überwiegend mit Durchgangszimmern
----------------------	--

3.2.5 Besondere Bauteile und Zustand des Gebäudes

Besondere Bauteile:	<ul style="list-style-type: none">• Dachgauben im Dachgeschoss• Balkon im Obergeschoss
Belichtung und Besonnung:	Durch die zweiseitige Grenzbebauung (Anbau an Nachbargebäude) schlechtere Belichtung und Besonnung

Allgemeinbeurteilung: Das Gebäude ist in einem unrenovierten und nicht modernisierten Unterhaltungszustand. Lediglich die Wohnung im Obergeschoss ist „bewohnbar“. Jedoch ist keine Heizungsanlage vorhanden. Aufgrund des langen Leerstandes dürften alle Wasser- und vorhandene Heizungsleitungen bei wieder Inbetriebnahme größere Schäden aufweisen.

Das Gebäude befindet sich in einem nicht bewohnbaren Zustand.

Es besteht größerer Instandhaltungs- und Modernisierungstau in allen Bereichen.

3.3 Wohn- und Nutzflächen

Die angegebenen Flächen sind ausschließlich für dieses Gutachten zu verwenden. Sie können insbesondere nicht zur Begründung von Mieterhöhungsverlangen herangezogen werden. Die Wohnfläche wurde aus den vorliegenden Unterlagen überschlägig ermittelt und auf Plausibilität überprüft.

Geschoss	Nutzung	Nutzfläche	Wohnfläche
Erdgeschoss	Keller / Lager	45,00 m ²	85,00 m ²
	Apartment 1		38,20 m ²
Obergeschoss	Wohnung 1		54,50 m ²
	Apartment 2		37,40 m ²
Dachgeschoss	Wohnung 2		57,90 m ²
	Apartment 3		20,00 m ²
	Summe:	45,00 m ²	208,00 m ²

Die gesamte Wohnfläche des Wohnhauses wird gerundet mit 208,00 m² angesetzt.

3.4 Zusammenstellung der Bruttogrundflächen

Die Berechnung der Bruttogrundflächen (BGF) wurde vom Sachverständigen anhand eigener Ermittlungen vorgenommen.

Wohnhaus:

Geschoss	Grundfläche	Faktor	BGF
Erdgeschoss	116,40 m ²	1	116,40 m ²
Obergeschoss	116,40 m ²	1	116,40 m ²
Dachgeschoss	116,40 m ²	1	116,40 m ²
		Summe:	349,20 m ²

Die Bruttogrundfläche des Wohnhauses wird gerundet mit 349 m² angesetzt.

3.5 Außenanlagen

Versorgungseinrichtungen:	Anschluss an das öffentliche Netz mit Wasser, Strom, Telefon
Entwässerungseinrichtung:	Anschluss an das öffentliche Netz
Einfriedungen:	Keine
Hofbefestigungen:	Keine, das Wohnhaus bedeckt fast die komplette Grundstücksfläche
Grünflächen und Bepflanzungen:	Keine
Nebengebäude:	Keine

4 Ermittlung des Verkehrswerts

4.1 Grundstücksdaten

Nachfolgend wird der Verkehrswert für das mit einem Wohnhaus mit zwei Wohnungen und drei möglichen Apartments bebaute Grundstück in 63682 Bad Soden-Salmünster, Am Linsenhof 1 zum Wertermittlungsstichtag 12.03.2025 ermittelt.

Grundstücksdaten:

Grundbuch	Band	Blatt	Lfd-Nr.
Bad Soden		1931	4
Gemarkung	Flur	Flurstück	Fläche
Bad Soden	14	44/1	119 qm

4.2 Verfahrenswahl mit Begründung

4.2.1 Bewertungsrechtliche und bewertungstheoretische Vorbemerkungen

4.2.1.1 Grundsätze zur Wahl der Wertermittlungsverfahren

Nach § 194 BauGB wird der Verkehrswert (Marktwert) “durch den Preis bestimmt, der in dem Zeitpunkt, auf den sich die Ermittlung bezieht, im gewöhnlichen Geschäftsverkehr nach den rechtlichen Gegebenheiten und tatsächlichen Eigenschaften, der sonstigen Beschaffenheiten und der Lage des Grundstücks oder des sonstigen Wertermittlungsobjekts ohne Rücksicht auf ungewöhnliche oder persönliche Verhältnisse zu erzielen wäre.”

Ziel jeder Verkehrswertermittlung ist es, einen möglichst marktkonformen Wert des Grundstücks (d.h. den wahrscheinlichsten Kaufpreis im nächsten Kauffall) zu bestimmen.

Zur Verkehrswertermittlung bieten die einschlägige Literatur und die Wertermittlungsvorschriften (insbesondere die Immobilienwertermittlungsverordnung - ImmoWertV) mehrere Verfahren an. Die möglichen Verfahren sind jedoch nicht in jedem Bewertungsfall alle gleichermaßen gut zur Ermittlung marktkonformer Verkehrswerte geeignet. Es ist deshalb **Aufgabe des Sachverständigen, das für die konkret anstehende Bewertungsaufgabe geeignetste (oder besser noch: die geeignetsten) Wertermittlungsverfahren auszuwählen** und anzuwenden.

Nach den Vorschriften der ImmoWertV sind zur Ermittlung des Verkehrswerts

- das Vergleichswertverfahren,
- das Ertragswertverfahren und
- das Sachwertverfahren

oder mehrere dieser Verfahren heranzuziehen (§ 8 Abs. 1 Satz 1 ImmoWertV). Die Verfahren sind nach der *Art des Wertermittlungsobjekts*, unter Berücksichtigung der *im gewöhnlichen Geschäftsverkehr bestehenden Gepflogenheiten* und den *sonstigen Umständen des Einzelfalls* zu wählen; die Wahl ist zu begründen (§ 8 Abs. 1 Satz 2 ImmoWertV).

Die in der ImmoWertV geregelten 3 klassischen Wertermittlungsverfahren (das Vergleichs-, das Ertrags- und das Sachwertverfahren) liefern in Deutschland - wie in den Abschnitten 2 und 3 noch ausgeführt wird - grundsätzlich die marktkonformsten Wertermittlungsergebnisse.

Die **Begründung der Wahl** der anzuwendenden Wertermittlungsverfahren basiert auf der Beschreibung und Beurteilung der für marktorientierte Wertermittlungsverfahren verfügbaren Ausgangsdaten (das sind die aus dem Grundstücksmarkt abgeleiteten Vergleichsdaten für marktkonforme Wertermittlungen) sowie der Erläuterung der auf dem Grundstücksteilmarkt, zu dem das Bewertungsgrundstück gehört, im gewöhnlichen (Grundstücks)Marktgeschehen bestehenden üblichen Kaufpreisbildungsmechanismen und der Begründung des gewählten Untersuchungsweges. Die in den noch folgenden Abschnitten enthaltene Begründung der Wahl der angewendeten Wertermittlungsverfahren dient deshalb vorrangig der "Nachvollziehbarkeit" dieses Verkehrswertgutachtens.

4.2.1.2 Allgemeine Kriterien für die Eignung der Wertermittlungsverfahren

Entscheidende Kriterien für die Wahl der anzuwendenden Wertermittlungsverfahren sind:

- Der Rechenablauf und die Einflussgrößen der Verfahren sollen den in diesem Grundstücksteilmarkt vorherrschenden **Marktüberlegungen** (Preisbildungsmechanismen) entsprechen.
- Zur Bewertung bebauter Grundstücke sollten **mindestens zwei** möglichst weitgehend voneinander unabhängige **Wertermittlungsverfahren angewendet** werden (§ 8 Abs. 1 Satz 3 ImmoWertV). Das zweite Verfahren dient zur Überprüfung des ersten Verfahrensergebnisses (unabhängige Rechenprobe; Würdigung dessen Aussagefähigkeit; Reduzierung der Risiken bei Vermögensdispositionen des Gutachtenverwenders und des Haftungsrisikos des Sachverständigen).
- Hauptaufgabe dieser Wertermittlung ist es, den Verkehrswert (Marktwert) i.S.d. § 194 BauGB, d.h. den im nächsten Kauffall **am wahrscheinlichsten zu erzielenden Kaufpreis**, möglichst zutreffend zu ermitteln. Die Bewertung inkl. Verfahrenswahl ist deshalb auf die **wahrscheinlichste Grundstücksnutzung** nach dem nächsten (nötigenfalls fiktiv zu unterstellenden) Kauffall abzustellen (Prinzip: Orientierung am "gewöhnlichen Geschäftsverkehr" im nächsten Kauffall). Die einzelnen Verfahren sind nur Hilfsmittel zur Schätzung dieses Wertes. Da dieser wahrscheinlichste Preis (Wert) am plausibelsten aus für vergleichbare Grundstücke vereinbarten Kaufpreisen abzuleiten ist, sind die drei klassischen deutschen Wertermittlungsverfahren (ihre sachrichtige Anwendung vorausgesetzt) verfahrensmäßige Umsetzungen des Preisvergleichs. Diesbezüglich ist das Verfahren am geeignetesten und vorrangig zur Ableitung des Verkehrswerts heranzuziehen, **dessen für marktkonforme Wertermittlungen erforderliche Daten** (i.S.d. § 193 Abs. 5 BauGB i.V.m. § 8 Abs. 1 Satz 2 ImmoWertV) **am zuverlässigsten** aus dem Grundstücksmarkt (d.h. aus vergleichbaren Kauffällen) **abgeleitet wurden** bzw. dem Sachverständigen zur Verfügung stehen.

Für die drei klassischen deutschen Wertermittlungsverfahren werden nachfolgend die den Preisvergleich (d.h. die Marktkonformität ihrer Ergebnisse) garantierenden Größen sowie die in dem jeweiligen Verfahren die Preisunterschiede am wesentlichsten bestimmenden Einflussfaktoren benannt.

- Vergleichswertverfahren:
Marktanpassungsfaktor: Vergleichskaufpreise,
Einflussfaktoren: Kenntnis der wesentlichen wertbestimmenden Eigenschaften der Vergleichsobjekte und des Bewertungsobjekts, Verfügbarkeit von diesbezüglichen Umrechnungskoeffizienten - Vergleichskaufpreisverfahren
oder geeignete Vergleichsfaktoren (z.B. hinreichend definierte Bodenrichtwerte oder Vergleichsfaktoren für Eigentumswohnungen) - Vergleichsfaktorverfahren;

- Ertragswertverfahren:
Marktanpassungsfaktor: Liegenschaftszinssätze,
vorrangige Einflussfaktoren: ortsübliche und marktüblich erzielbare Mieten;
- Sachwertverfahren:
Marktanpassungsfaktor: Sachwertfaktoren,
vorrangige Einflussfaktoren: Bodenwerte/Lage und (jedoch nachrangig) ein plausibles System der Herstellungskostenermittlung.

Hinweis: Grundsätzlich sind alle drei Verfahren (Vergleichs-, Ertrags- und Sachwertverfahren) gleichwertige verfahrensmäßige Umsetzungen des Kaufpreisvergleichs; sie liefern gleichermaßen (nur) so marktkonforme Ergebnisse, wie zur Ableitung der vorgenannten Daten eine hinreichend große Zahl von geeigneten Marktinformationen (insbesondere Vergleichskaufpreise) zur Verfügung standen.

4.2.2 Zu den herangezogenen Verfahren

4.2.2.1 Beschreibung des Bewertungsmodells der Bodenwertermittlung

Die Preisbildung für den Grund und Boden orientiert sich im gewöhnlichen Geschäftsverkehr vorrangig an den allen Marktteilnehmern (z.B. durch Vergleichsverkäufe, veröffentlichte Bodenrichtwerte, aber auch Zeitungsannoncen und Maklerexposés) bekannt gewordenen Informationen über Quadratmeterpreise für unbebaute Grundstücke.

Der Bodenwert ist deshalb (auch in den Verfahren zur Bewertung bebauter Grundstücke - dort, getrennt vom Wert der Gebäude und der Außenanlagen) i.d.R. auf der Grundlage von **Vergleichskaufpreisen** (§ 16 ImmoWertV) zu ermitteln, wie er sich ergeben würde, wenn das Grundstück unbebaut wäre).

Liegen geeignete **Bodenrichtwerte** vor, so können diese anstelle oder ergänzend zu den Vergleichskaufpreisen zur Bodenwertermittlung herangezogen werden (§ 16 Abs. 1 Satz 2 ImmoWertV).

Bodenrichtwerte sind geeignet, wenn sie entsprechend

- den örtlichen Verhältnissen,
- der Lage und
- des Entwicklungszustandes gegliedert und
- nach Art und Maß der baulichen Nutzung,
- der Erschließungssituation sowie des abgabenrechtlichen Zustandes und
- der jeweils vorherrschenden Grundstücksgestalt

hinreichend bestimmt und mit der notwendigen Sorgfalt aus Kaufpreisen für vergleichbare unbebaute Grundstücke abgeleitet sind (§ 16 Abs. 1 Satz 3 ImmoWertV).

Zur Ableitung und Veröffentlichung von Bodenrichtwerten aus realisierten Kaufpreisen sind die Gutacherausschüsse verpflichtet (§ 193 Abs. 5 BauGB i.V.m. § 196 Abs. 1 Satz 1 BauGB). Er ist bezogen auf den Quadratmeter der Grundstücksfläche (Dimension: €/m² Grundstücksfläche).

Abweichungen des zu bewertenden Grundstücks vom Vergleichsgrundstück bzw. von dem Bodenrichtwertgrundstück in den wertbeeinflussenden Merkmalen - wie Erschließungszustand, spezielle Lage, Art und Maß der baulichen Nutzung, Bodenbeschaffenheit, Grundstücksgestalt -, aber auch Abweichungen des Wertermittlungstichtags vom Kaufzeitpunkt der Vergleichsgrundstücke bzw. vom Stichtag, zu dem der Bodenrichtwert abgeleitet wurde, bewirken i.d.R. entsprechende Abweichungen seines Bodenwerts von dem Vergleichskaufpreis bzw. dem Bodenrichtwert (§ 15 Abs. 1 Satz 4 ImmoWertV).

Für die anzustellende Bewertung liegt ein i.S.d. § 15 Abs. 1 Satz 2 ImmoWertV i.V.m. § 196 Abs. 1 Satz 4 BauGB geeigneter, d.h. hinreichend gegliederter und bezüglich seiner wesentlichen Einflussfaktoren definierter **Bodenrichtwert** vor. Der vom Gutachterausschuss veröffentlichte Bodenrichtwert wurde bezüglich seiner relativen Richtigkeit (Vergleich mit den Bodenrichtwerten der angrenzenden Bodenrichtwertzonen) und seiner absoluten Höhe (Vergleich mit Bodenrichtwerten von in etwa lagegleichwertigen Bodenrichtwertzonen, auch aus anderen Gemeinden) auf

Plausibilität überprüft und als zutreffend beurteilt. Die Bodenwertermittlung erfolgt deshalb auf der Grundlage dieses Bodenrichtwerts, d.h. durch dessen Umrechnung auf die allgemeinen Wertermittlungsverhältnisse zum Wertermittlungsstichtag und die Grundstücksmerkmale des Bewertungsobjekts (vgl. § 15 Abs. 1 Satz 4 ImmoWertV und nachfolgender Abschnitt "Bodenwertermittlung" dieses Gutachtens).

4.2.2.2 Bewertung des bebauten Gesamtgrundstücks

4.2.2.2.1 Anwendbare Verfahren

Zur Bewertung bebauter Grundstücke werden in Deutschland vorrangig das Vergleichswert-, das Ertragswert- und das Sachwertverfahren angewendet. Dies ist insbesondere darin begründet, weil

- die Anwendung dieser Verfahren in der ImmoWertV vorgeschrieben ist (vgl. § 8 Abs. 1 ImmoWertV); und demzufolge
- (nur) für diese klassischen Wertermittlungsverfahren die für marktkonforme Wertermittlungen erforderlichen Erfahrungswerte („erforderliche Daten“ der Wertermittlung i.S.d. § 193 Abs. 5 BauGB i.V.m. ImmoWertV, Abschnitt 2) durch Kaufpreisanalysen abgeleitet verfügbar sind.

Hinweis: (Nur) Beim Vorliegen der verfahrensspezifischen „erforderlichen Daten“ ist ein Wertermittlungsverfahren ein Preisvergleichsverfahren (vgl. nachfolgende Abschnitte) und erfüllt die Anforderungen, die von der Rechtsprechung und der Bewertungstheorie an Verfahren zur Verkehrswertermittlung gestellt werden.

Andere Verfahren scheiden i.d.R. wegen Fehlens hinreichender Erfahrungswerte zur Anpassung deren Ergebnisse an den deutschen Grundstücksmarkt aus.

Vergleichswertverfahren

Für manche Grundstücksarten (z.B. Eigentumswohnungen, Reihenhausgrundstücke) existiert ein hinreichender Grundstückshandel mit vergleichbaren Objekten. Den Marktteilnehmern sind zudem die für vergleichbare Objekte gezahlten oder (z.B. in Zeitungs- oder Maklerangeboten) verlangten Kaufpreise bekannt. Da sich im gewöhnlichen Geschäftsverkehr die Preisbildung für derartige Objekte dann an diesen Vergleichspreisen orientiert, sollte zu deren Bewertung möglichst auch das Vergleichswertverfahren herangezogen werden.

Die **Voraussetzungen** für die Anwendbarkeit des **Vergleichswertverfahrens** sind, dass

- a) eine hinreichende Anzahl wertermittlungsstichtagsnah realisierter Kaufpreise für in allen wesentlichen wertbeeinflussenden Eigenschaften mit dem Bewertungsobjekt hinreichend übereinstimmender Vergleichsgrundstücke aus der Lage des Bewertungsgrundstücks oder aus vergleichbaren Lagen und
- b) die Kenntnis der zum Kaufzeitpunkt gegebenen wertbeeinflussenden Eigenschaften der Vergleichsobjekte

oder

- c) i.S.d. § 15 Abs. 2 ImmoWertV geeignete Vergleichsfaktoren, vom Gutachterausschuss abgeleitet und veröffentlicht (z.B. hinreichend definierte Vergleichsfaktoren für Wohnungseigentum)

sowie

- d) Umrechnungskoeffizienten für alle wesentlichen wertbeeinflussenden Eigenschaften der zu bewertenden Grundstücksart und eine Preisindexreihe zur Umrechnung vom Kaufzeitpunkt der Vergleichsobjekte bzw. vom Stichtag, für den der Vergleichsfaktor abgeleitet wurde, auf den Wertermittlungstichtag gegeben sind.

Dies trifft für das hier zu bewertende Grundstück zu, deshalb ist es als **Ertragswertobjekt** anzusehen.

Ertragswertverfahren

Steht für den Erwerb oder die Errichtung vergleichbarer Objekte üblicherweise die zu erzielende Rendite (Mieteinnahme, Wertsteigerung, steuerliche Abschreibung) im Vordergrund, so wird nach dem Auswahlkriterium „Kaufpreisbildungsmechanismen im gewöhnlichen Geschäftsverkehr“ das Ertragswertverfahren als vorrangig anzuwendendes Verfahren angesehen.¹⁾

Das Ertragswertverfahren (gem. §§ 17 - 20 ImmoWertV) ist durch die Verwendung des aus vielen Vergleichskaufpreisen abgeleiteten Liegenschaftszinssatzes (Reinerträge: Kaufpreise) ein Preisvergleich, in dem vorrangig die in dieses Bewertungsmodell eingeführten Einflussgrößen (insbesondere Mieten, Restnutzungsdauer; aber auch Zustandsbesonderheiten) die Wertbildung und die Wertunterschiede bewirken.

Sachwertverfahren

Mit dem Sachwertverfahren werden solche bebauten Grundstücke vorrangig bewertet, die üblicherweise nicht zur Erzielung von Renditen, sondern zur renditeunabhängigen Eigennutzung verwendet (gekauft oder errichtet) werden.

1) Vgl. auch BGH, Urteil vom 13.07.1970 - VII ZR 189/68 (WF-BIB); BGH, Urteil vom 16.06.1977 - VII ZR 2/76 (WF-BIB) und BFH, Urteil vom 02.02.1990 - III R 173/86 (WF-BIB).

4.3 Bodenwertermittlung

4.3.1 Bodenrichtwert mit Definition des Richtwertgrundstücks

Der **Bodenrichtwert** für Wohnbauflächen für die Stadt Bad Soden-Salmünster, Ortsteil Bad Soden im Bereich des Bewertungsgrundstücks beträgt **120,00 €/m²** einschließlich Erschließung gemäß Richtwertetabelle des Gutachterausschusses für Grundstückswerte und sonstige Wertermittlungen für den Bereich des Main-Kinzig-Kreises zum **Stichtag 01.01.2024**.

4.3.2 Beschreibung des Bewertungsgrundstücks

Wertermittlungsstichtag	=	12.03.2025
Entwicklungszustand	=	Baureifes Land
Baufläche/Baugebiet	=	Gemischte Baufläche
beitrags- und abgabenrechtlicher Zustand	=	Frei
Bauweise	=	Offen bzw. tlw. geschlossen
Anzahl der Vollgeschosse	=	2
Grundstücksbreite		Ca. 12 m im Mittel
Grundstückstiefe	=	Ca. 10 m im Mittel
Grundstücksfläche	=	119 m ²

Bodenwertermittlung des Bewertungsgrundstücks

Nachfolgend wird der Bodenrichtwert an die allgemeinen Wertverhältnisse zum Wertermittlungsstichtag 12.03.2025 und die wertbeeinflussenden Grundstücksmerkmale des Bewertungsgrundstücks angepasst.

I. Umrechnung des Bodenrichtwerts auf den abgabenfreien Zustand		Erläuterung
abgabenrechtlicher Zustand des Bodenrichtwerts (frei)	= 120,00 €/m ²	
abgabenfreier Bodenrichtwert (Ausgangswert für weitere Anpassung)	= 120,00 €/m²	

II. Zeitliche Anpassung des Bodenrichtwerts				
	Richtwertgrundstück	Bewertungsgrundstück	Anpassungsfaktor	Erläuterung
Stichtag	01.01.2024	12.03.2025	× 1,00	

III. Anpassungen wegen Abweichungen in den wertbeeinflussenden Grundstücksmerkmalen				
Lage	mittlere Lage	mittlere Lage	× 1,00	
lageangepasster abgabenfreier BRW am Wertermittlungsstichtag			= 120,00 €/m ²	E01
Fläche (m ²)	150	119	× 1,00	
Entwicklungsstufe	baureifes Land	baureifes Land	× 1,00	
angepasster abgabenfreier relativer Bodenrichtwert			= 120,00 €/m ²	
Werteinfluss durch beim Bewertungsobjekt noch ausstehende Abgaben			- 0,00 €/m ²	
abgabenfreier relativer Bodenwert			= 120,00 €/m²	

IV. Ermittlung des Gesamtbodenwerts		Erläuterung
abgabefreier relativer Bodenwert	= 120,00 €/m²	
Fläche	× 119 m ²	
abgabefreier Bodenwert	= 14.280,90 € <u>rd. 14.300,00 €</u>	

Der **abgabefreie Bodenwert** beträgt zum Wertermittlungsstichtag 12.03.2025 insgesamt

14.300,00 €

Erläuterungen zur Bodenrichtwertanpassung

- E01** Auf diesen „an die Lage und die Anbauart angepassten abgabefreien Bodenwert“ ist der Marktanpassungsfaktor des Sachwertverfahrens abzustellen (der lageangepasste Bodenwert dient als Maßstab für die Wirtschaftskraft der Region bzw. die Kaufkraft der Nachfrager nach Grundstücken in dieser Lage; die Anbauart bestimmt den objektartspezifischen Sachwertfaktor mit). Die danach ggf. noch berücksichtigten den Bodenwert beeinflussenden Grundstücksmerkmale gehen in den Gesamtbodenwert ein und beeinflussen demzufolge über die Höhe des vorläufigen Sachwerts (Substanzwert) den Marktanpassungsfaktor.

4.4 Ertragswertermittlung

4.4.1 Das Ertragswertmodell der Immobilienwertermittlungsverordnung

Das Modell für die Ermittlung des Ertragswerts ist in den §§ 27 – 34 ImmoWertV 21 beschrieben.

Die Ermittlung des Ertragswerts basiert auf den marktüblich erzielbaren jährlichen Erträgen (insbesondere Mieten und Pachten) aus dem Grundstück. Die Summe aller Erträge wird als **Rohertrag** bezeichnet. Maßgeblich für den vorläufigen (Ertrags)Wert des Grundstücks ist jedoch der **Reinertrag**. Der Reinertrag ermittelt sich als Rohertrag abzüglich der Aufwendungen, die der Eigentümer für die Bewirtschaftung einschließlich Erhaltung des Grundstücks aufwenden muss (**Bewirtschaftungskosten**).

Das Ertragswertverfahren fußt auf der Überlegung, dass der dem Grundstückseigentümer verbleibende Reinertrag aus dem Grundstück die Verzinsung des Grundstückswerts (bzw. des dafür gezahlten Kaufpreises) darstellt. Deshalb wird der Ertragswert als **Rentenbarwert** durch Kapitalisierung des Reinertrags bestimmt.

Hierbei ist zu beachten, dass der Reinertrag für ein bebautes Grundstück sowohl die Verzinsung für den Grund und Boden als auch für die auf dem Grundstück vorhandenen baulichen (insbesondere Gebäude) und sonstigen Anlagen (z. B. Anpflanzungen) darstellt. Der Grund und Boden gilt grundsätzlich als unvergänglich (bzw. unzerstörbar). Dagegen ist die (wirtschaftliche) **Restnutzungsdauer** der baulichen und sonstigen Anlagen zeitlich begrenzt.

Der **Bodenwert** ist getrennt vom Wert der Gebäude und Außenanlagen i. d. R. im Vergleichsverfahren (vgl. § 40 Abs. 1 ImmoWertV 21) grundsätzlich so zu ermitteln, wie er sich ergeben würde, wenn das Grundstück unbebaut wäre.

Der auf den Bodenwert entfallende Reinertragsanteil wird durch Multiplikation des Bodenwerts mit dem (objektspezifisch angepassten) **Liegenschaftszinssatz** bestimmt. (Der Bodenertragsanteil stellt somit die ewige Rentenrate des Bodenwerts dar.)

Der auf die baulichen Anlagen entfallende Reinertragsanteil ergibt sich als Differenz „(Gesamt)Reinertrag des Grundstücks“ abzüglich „Reinertragsanteil des Grund und Bodens“.

Der vorläufige **Ertragswert der baulichen Anlagen** wird durch Kapitalisierung (d. h. Zeitrentenbarwertberechnung) des (Rein)Ertragsanteils der baulichen und sonstigen Anlagen unter Verwendung des (objektspezifisch angepassten) Liegenschaftszinssatzes und der Restnutzungsdauer ermittelt.

Der vorläufige Ertragswert setzt sich aus der Summe von „Bodenwert“ und „vorläufigem Ertragswert der baulichen Anlagen“ zusammen.

Ggf. bestehende **besondere objektspezifische Grundstücksmerkmale**, die bei der Ermittlung des vorläufigen Ertragswerts nicht berücksichtigt wurden, sind bei der Ableitung des Ertragswerts aus dem marktangepassten vorläufigen Ertragswert sachgemäß zu berücksichtigen.

Das **Ertragswertverfahren** stellt insbesondere durch Verwendung des aus Kaufpreisen abgeleiteten Liegenschaftszinssatzes **einen Kaufpreisvergleich** im Wesentlichen auf der Grundlage des marktüblich erzielbaren Grundstücksreinertrages dar.

4.4.2 Erläuterungen der bei der Ertragswertberechnung verwendeten Begriffe

Rohertrag (§ 31 Abs. 2 ImmoWertV 21)

Der Rohertrag umfasst alle bei ordnungsgemäßer Bewirtschaftung und zulässiger Nutzung marktüblich erzielbaren Erträge aus dem Grundstück. Bei der Ermittlung des Rohertrags ist von den üblichen (nachhaltig gesicherten) Einnahmemöglichkeiten des Grundstücks (insbesondere der Gebäude) auszugehen. Als marktüblich erzielbare Erträge können auch die tatsächlichen Erträge zugrunde gelegt werden, wenn diese marktüblich sind.

Weicht die tatsächliche Nutzung von Grundstücken oder Grundstücksteilen von den üblichen, nachhaltig gesicherten Nutzungsmöglichkeiten ab und/oder werden für die tatsächliche Nutzung von Grundstücken oder Grundstücksteilen vom Üblichen abweichende Entgelte erzielt, sind für die Ermittlung des Rohertrags zunächst die für eine übliche Nutzung marktüblich erzielbaren Erträge zugrunde zu legen.

Bewirtschaftungskosten (§ 32 ImmoWertV 21)

Die Bewirtschaftungskosten sind marktüblich entstehende Aufwendungen, die für eine ordnungsgemäße Bewirtschaftung und zulässige Nutzung des Grundstücks (insbesondere der Gebäude) laufend erforderlich sind. Die Bewirtschaftungskosten umfassen die Verwaltungskosten, die Instandhaltungskosten, das Mietausfallwagnis und die Betriebskosten.

Unter dem Mietausfallwagnis ist insbesondere das Risiko einer Ertragsminderung zu verstehen, die durch uneinbringliche Rückstände von Mieten, Pachten und sonstigen Einnahmen oder durch vorübergehenden Leerstand von Raum, der zur Vermietung, Verpachtung oder sonstigen Nutzung bestimmt ist, entsteht. Es umfasst auch das Risiko von uneinbringlichen Kosten einer Rechtsverfolgung auf Zahlung, Aufhebung eines Mietverhältnisses oder Räumung (§ 32 Abs. 4 ImmoWertV 21 und § 29 Satz 1 und 2 II. BV).

Zur Bestimmung des Reinertrags werden vom Rohertrag nur die Bewirtschaftungskosten(anteile) in Abzug gebracht, die vom Eigentümer zu tragen sind, d. h. nicht zusätzlich zum angesetzten Rohertrag auf die Mieter umgelegt werden können.

Ertragswert / Rentenbarwert (§ 29 und § 34 ImmoWertV 21)

Der vorläufige Ertragswert ist der auf die Wertverhältnisse am Wertermittlungsstichtag bezogene (Einmal)Betrag, der der Summe aller aus dem Objekt während seiner Nutzungsdauer erzielbaren (Rein)Erträge einschließlich Zinsen und Zinseszinsen entspricht. Die Einkünfte aller während der Nutzungsdauer noch anfallenden Erträge – abgezinst auf die Wertverhältnisse zum Wertermittlungsstichtag – sind wertmäßig gleichzusetzen mit dem vorläufigen Ertragswert des Objekts.

Als Nutzungsdauer ist für die baulichen und sonstigen Anlagen die Restnutzungsdauer anzusetzen, für den Grund und Boden unendlich (ewige Rente).

Liegenschaftszinssatz (§ 21 Abs. 2 ImmoWertV 21)

Der Liegenschaftszinssatz ist eine Rechengröße im Ertragswertverfahren. Er ist auf der Grundlage geeigneter Kaufpreise und der ihnen entsprechenden Reinerträge für mit dem Bewertungsgrundstück hinsichtlich Nutzung und Bebauung gleichartiger Grundstücke nach den Grundsätzen des Ertragswertverfahrens als Durchschnittswert abgeleitet (vgl. § 21 Abs. 2 ImmoWertV 21). Der Ansatz des (marktkonformen) Liegenschaftszinssatzes für die Wertermittlung im Ertragswertverfahren stellt somit sicher, dass das Ertragswertverfahren ein marktkonformes Ergebnis liefert, d. h. dem Verkehrswert entspricht.

Der Liegenschaftszinssatz ist demzufolge der Marktanpassungsfaktor des Ertragswertverfahrens. Durch ihn werden die allgemeinen Wertverhältnisse auf dem Grundstücksmarkt erfasst, soweit diese nicht auf andere Weise berücksichtigt sind.

Restnutzungsdauer (§ 4 i. V. m. § 12 Abs. 5 ImmoWertV 21)

Die Restnutzungsdauer bezeichnet die Anzahl der Jahre, in denen eine bauliche Anlage bei ordnungsgemäßer Bewirtschaftung voraussichtlich noch wirtschaftlich genutzt werden kann. Als Restnutzungsdauer ist in erster Näherung die Differenz aus 'üblicher Gesamtnutzungsdauer' abzüglich 'tatsächlichem Lebensalter am Wertermittlungsstichtag' zugrunde gelegt. Diese wird allerdings dann verlängert (d. h. das Gebäude fiktiv verjüngt), wenn beim Bewertungsobjekt wesentliche Modernisierungsmaßnahmen durchgeführt wurden oder in den Wertermittlungsansätzen unmittelbar erforderliche Arbeiten zur Beseitigung des Unterhaltungsstaus sowie zur Modernisierung in der Wertermittlung als bereits durchgeführt unterstellt werden.

Besondere objektspezifische Grundstücksmerkmale (§ 8 Abs. 3 ImmoWertV 21)

Unter den besonderen objektspezifischen Grundstücksmerkmalen versteht man alle vom üblichen Zustand vergleichbarer Objekte abweichenden individuellen Eigenschaften des Bewertungsobjekts (z. B. Abweichungen vom normalen baulichen Zustand, eine wirtschaftliche Überalterung, insbesondere Baumängel und Bauschäden (siehe nachfolgende Erläuterungen), grundstücksbezogene Rechte und Belastungen oder Abweichungen von den marktüblich erzielbaren Erträgen).

Baumängel und Bauschäden (§ 8 Abs. 3 ImmoWertV 21)

Baumängel sind Fehler, die dem Gebäude i. d. R. bereits von Anfang an anhaften – z. B. durch mangelhafte Ausführung oder Planung. Sie können sich auch als funktionale oder ästhetische Mängel durch die Weiterentwicklung des Standards oder Wandlungen in der Mode einstellen.

Bauschäden sind auf unterlassene Unterhaltungsaufwendungen, auf nachträgliche äußere Einwirkungen oder auf Folgen von Baumängeln zurückzuführen.

Für behebbare Schäden und Mängel werden die diesbezüglichen Wertminderungen auf der Grundlage der Kosten geschätzt, die zu ihrer Beseitigung aufzuwenden sind. Die Schätzung kann durch pauschale Ansätze oder auf der Grundlage von auf Einzelpositionen bezogenen Kostenermittlungen erfolgen.

Der Bewertungssachverständige kann i. d. R. die wirklich erforderlichen Aufwendungen zur Herstellung eines normalen Bauzustandes nur überschlägig schätzen, da

- nur zerstörungsfrei – augenscheinlich untersucht wird,
- grundsätzlich keine Bauschadensbegutachtung erfolgt (dazu ist die Beauftragung eines Sachverständigen für Schäden an Gebäuden notwendig).

Es wird ausdrücklich darauf hingewiesen, dass die Angaben in dieser Verkehrswertermittlung allein aufgrund Mitteilung von Auftraggeber, Mieter etc. und darauf beruhenden Inaugenscheinnahme beim Ortstermin ohne jegliche differenzierte Bestandsaufnahme, technischen, chemischen o. ä. Funktionsprüfungen, Vorplanung und Kostenschätzung angesetzt sind.

Marktübliche Zu- oder Abschläge (§ 7 Abs. 2 ImmoWertV 21)

Lassen sich die allgemeinen Wertverhältnisse bei Verwendung der Liegenschaftszinssätze auch durch eine Anpassung mittels Indexreihen oder in anderer geeigneter Weise nicht ausreichend berücksichtigen, ist zur Ermittlung des marktangepassten vorläufigen Ertragswerts eine zusätzliche Marktanpassung durch marktübliche Zu- oder Abschläge erforderlich.

4.4.3 Ertragswertberechnung

Gebäudebezeichnung	Mieteinheit		Fläche (m ²)	Anzahl (Stck.)	marktüblich erzielbare Nettokaltmiete		
	lfd. Nr.	Nutzung/Lage			(€/m ²) bzw. (€/Stck.)	monatlich (€)	jährlich (€)
Mehrfamilienwohnhaus	1	Wohnung EG rechts	38,20		9,00	343,80	4.125,60
	2	Wohnung OG links	54,50		8,50	463,25	5.559,00
	3	Wohnung OG rechts	37,40		9,00	336,60	4.039,20
	4	Wohnung DG links	57,90		8,50	492,15	5.905,80
	5	Wohnung DG rechts	20,00		9,00	180,00	2.160,00
Summe			208,00	-		1.815,80	21.789,60

Die Ertragswertermittlung wird auf der Grundlage der marktüblich erzielbaren **Nettokaltmiete** durchgeführt (vgl. § 27 Abs. 1 ImmoWertV).

jährlicher Rohertrag (Summe der marktüblich erzielbaren jährlichen Nettokaltmieten)	21.789,60 €
Bewirtschaftungskosten (nur Anteil des Vermieters) (vgl. Einzelaufstellung)	– 5.061,19 €
jährlicher Reinertrag	= 16.728,41 €
Reinertragsanteil des Bodens 3,75 % von 14.300,00 € (Liegenschaftszinssatz × Bodenwert (beitragsfrei))	– 536,25 €
Reinertragsanteil der baulichen und sonstigen Anlagen	= 16.192,16 €
Kapitalisierungsfaktor (gem. § 34 Abs. 2 ImmoWertV 21) bei LZ = 4,00 % Liegenschaftszinssatz und RND = 48 Jahren Restnutzungsdauer	× 22,111
vorläufiger Ertragswert der baulichen und sonstigen Anlagen	= 358.024,85 €
beitragsfreier Bodenwert (vgl. Bodenwertermittlung)	+ 14.300,00 €
vorläufiger Ertragswert	= 372.324,85 €
Marktanpassung durch marktübliche Zu- oder Abschläge	+ 0,00 €
marktangepasster vorläufiger Ertragswert	= 372.324,85 €
besondere objektspezifische Grundstücksmerkmale	– 290.000,00 €
Ertragswert	= 82.324,85 €
	rd. 82.000,00 €

4.4.4 Erläuterung zur Ertragswertberechnung

Wohn- bzw. Nutzflächen

Die Berechnungen der Wohn- bzw. Nutzflächen wurden von mir durchgeführt. Sie orientieren sich an der Wohnflächen- und Mietwertrichtlinie zur wohnwertabhängigen Wohnflächenberechnung und Mietwertermittlung (WMR), in der die von der Rechtsprechung insbesondere für Mietwertermittlungen entwickelten Maßgaben zur wohnwertabhängigen Anrechnung der Grundflächen auf die Wohnfläche systematisiert sind, sofern diesbezügliche Besonderheiten nicht bereits in den Mietansätzen berücksichtigt sind (vgl. [2], Teil 1, Kapitel 15) bzw. an der in der regionalen Praxis üblichen Nutzflächenermittlung. Die Berechnungen können demzufolge teilweise von den diesbezüglichen Vorschriften (WoFlV; II. BV; DIN 283; DIN 277) abweichen; sie sind deshalb nur als Grundlage dieser Wertermittlung verwendbar.

Rohrertrag

Die Basis für die Ermittlung des Rohertrags ist die aus dem Grundstück marktüblich erzielbare Nettokaltmiete. Diese entspricht der jährlichen Gesamtmiete ohne sämtliche auf den Mieter zusätzlich zur Grundmiete umlagefähigen Bewirtschaftungskosten.

Die marktüblich erzielbare Miete wurde auf der Grundlage von verfügbaren Vergleichsmieten für mit dem Bewertungsgrundstück vergleichbar genutzte Grundstücke

- aus dem Mietspiegel der Gemeinde oder vergleichbarer Gemeinden,
- aus dem Sprengnetter Preisspiegel Wohnmieten aus dem Sprengnetter-Marktdatenportal
- aus der lage- und objektabhängigen Sprengnetter-Vergleichsmiete für ein Standardobjekt aus dem Sprengnetter-Marktdatenportal und/oder
- aus anderen Mietpreisveröffentlichungen

als mittelfristiger Durchschnittswert abgeleitet und angesetzt. Dabei werden wesentliche Qualitätsunterschiede des Bewertungsobjektes hinsichtlich der mietwertbeeinflussenden Eigenschaften durch entsprechende Anpassungen berücksichtigt.

Bewirtschaftungskosten

Die vom Vermieter zu tragenden Bewirtschaftungskostenanteile werden auf der Basis von Marktanalysen vergleichbar genutzter Grundstücke (insgesamt als prozentualer Anteil am Rohertrag, oder auch auf €/m² Wohn- oder Nutzfläche bezogen oder als Absolutbetrag je Nutzungseinheit bzw. Bewirtschaftungskostenanteil) bestimmt.

Dieser Wertermittlung werden u. a. die in [1], Kapitel 3.05 veröffentlichten durchschnittlichen Bewirtschaftungskosten zugrunde gelegt. Dabei wurde darauf geachtet, dass dasselbe Bestimmungsmodell verwendet wurde, das auch der Ableitung der Liegenschaftszinssätze zugrunde liegt.

Bewirtschaftungskosten (BWK)

BWK-Anteil			
Verwaltungskosten			
Wohnen	Wohnungen (Whg.)	5 Whg. × 351,00 €	1.755,00 €
Instandhaltungskosten			
Wohnen	Wohnungen (Whg.)	208,00 m ² × 13,80 €/m ²	2.870,40 €
Mietausfallwagnis			
Wohnen	2,0 % vom Rohertrag		435,79 €
Summe			5.061,19 €

Liegenschaftszinssatz

Der für das Bewertungsobjekt angesetzte objektspezifisch angepasste Liegenschaftszinssatz wurde auf der Grundlage

- der verfügbaren Angaben des örtlich zuständigen Gutachterausschusses unter Hinzuziehung
- der verfügbaren Angaben des Oberen Gutachterausschusses bzw. der Zentralen Geschäftsstelle,
- des in [1], Kapitel 3.04 veröffentlichten Gesamtsystems der bundesdurchschnittlichen Liegenschaftszinssätze als Referenz- und Ergänzungssystem, in dem die Liegenschaftszinssätze gegliedert nach Objektart, Restnutzungsdauer des Gebäudes sowie Objektgröße (d. h. des Gesamtgrundstückswerts) angegeben sind, sowie
- eigener Ableitungen des Sachverständigen, insbesondere zu der regionalen Anpassung der v. g. bundesdurchschnittlichen Liegenschaftszinssätze und/oder
- des lage- und objektabhängigen Sprengnetter-Liegenschaftszinssatzes aus dem Sprengnetter-Marktdatenportal

bestimmt.

Marktübliche Zu- oder Abschläge

Die allgemeinen Wertverhältnisse lassen sich bei Verwendung des Liegenschaftszinssatzes auch durch eine Anpassung mittels Indexreihen oder in anderer geeigneter Weise nicht ausreichend berücksichtigen. Aus diesem Grund ist zur Ermittlung des marktangepassten vorläufigen Ertragswerts eine zusätzliche Marktanpassung durch marktübliche Zu- oder Abschläge erforderlich.

Gesamtnutzungsdauer

Die Gesamtnutzungsdauer (GND) ergibt sich aus der Art der baulichen Anlage und dem den Wertermittlungsdaten zugrunde liegenden Modell. Dabei wurde darauf geachtet, dass dasselbe Bestimmungsmodell verwendet wurde, das auch der Ableitung der Liegenschaftszinssätze zugrunde liegt.

Die GND ist aus [1], Kapitel 3.01.1 entnommen.

Ermittlung der standardbezogenen GND für das Gebäude: Mehrfamilienwohnhaus

Die GND wird mit Hilfe des Gebäudestandards aus den für die gewählte Gebäudeart und den Standards tabellierten üblichen Gesamtnutzungsdauern bestimmt.

Standard	1	2	3	4	5
übliche GND [Jahre]	60	65	70	75	80

Die standardbezogene Gesamtnutzungsdauer bei einem Gebäudestandard von 3,5 beträgt demnach rd. 73 Jahre. Es wird jedoch gemäß ImmoWertV eine Gesamtnutzungsdauer von 80 Jahren angesetzt.

Restnutzungsdauer

Als Restnutzungsdauer ist in erster Näherung die Differenz aus 'üblicher Gesamtnutzungsdauer' abzüglich 'tatsächlichem Lebensalter am Wertermittlungsstichtag' zugrunde gelegt. Diese wird allerdings dann verlängert (d. h. das Gebäude fiktiv verjüngt), wenn beim Bewertungsobjekt wesentliche Modernisierungsmaßnahmen durchgeführt wurden oder in den Wertermittlungsansätzen unmittelbar erforderliche Arbeiten zur Beseitigung des Unterhaltungsstaus sowie zur Modernisierung in der Wertermittlung als bereits durchgeführt unterstellt werden.

Zur Bestimmung der Restnutzungsdauer, insbesondere unter Berücksichtigung von durchgeführten oder zeitnah durchzuführenden wesentlichen Modernisierungsmaßnahmen, wird das in [1], Kapitel 3.02.4 beschriebene Modell angewendet.

Differenzierte Ermittlung der Restnutzungsdauer für das Gebäude: Mehrfamilienwohnhaus

Das Gebäude wurde um 1900 errichtet und im Jahre 1953 Um- und Ausgebaut. Es wird in diesem Gutachten ein fiktives Baujahr von 1930 angenommen.

Zur Ermittlung der modifizierten Restnutzungsdauer werden die wesentlichen Modernisierungen zunächst in ein Punktraster (Punktrastermethode nach „Sprengnetter/Kierig“) eingeordnet.

Hieraus ergeben sich 14,5 Modernisierungspunkte (von max. 20 Punkten). Diese wurden wie folgt ermittelt:

Modernisierungsmaßnahmen (vorrangig in den letzten 15 Jahren)	Maximale Punkte	Tatsächliche Punkte		Begründung
		Durchgeführte Maßnahmen	Unterstellte Maßnahmen	
Dacherneuerung inkl. der Verbesserung der Wärmedämmung im Dach bzw. Dämmung der obersten Geschossdecke	4	0,0	2,0	
Modernisierung der Fenster und Außentüren	2	0,0	0,5	
Modernisierung der Leitungssysteme (Strom, Gas, Wasser, Abwasser etc.)	2	0,0	2,0	
Modernisierung der Heizungsanlage	2	0,0	2,0	
Wärmedämmung der Außenwände	4	0,0	2,0	
Modernisierung von Bädern / WCs etc.	2	0,0	2,0	
Modernisierung des Innenausbaus, z.B. Decken, Fußböden und Treppen	2	0,0	2,0	
wesentliche Verbesserung der Grundrissgestaltung	2	0,0	2,0	
Summe		0,0	14,5	

Ausgehend von den 14,5 Modernisierungspunkten, ist dem Gebäude der Modernisierungsgrad „überwiegend modernisiert“ zuzuordnen.

In Abhängigkeit von:

- der üblichen Gesamtnutzungsdauer (80 Jahre) und
- dem („vorläufigen rechnerischen“) Gebäudealter (2025 – 1930 = 95 Jahre) ergibt sich eine (vorläufige rechnerische) Restnutzungsdauer von (80 Jahre – 95 Jahre =) 0 Jahren
- und aufgrund des Modernisierungsgrads „überwiegend modernisiert“ ergibt sich für das Gebäude gemäß der Punktrastermethode „Sprengnetter/Kierig“ eine (modifizierte) Restnutzungsdauer von 48 Jahren.

Besondere objektspezifische Grundstücksmerkmale

Hier werden die wertmäßigen Auswirkungen der nicht in den Wertermittlungsansätzen des Ertragswertverfahrens bereits berücksichtigten Besonderheiten des Objekts insoweit korrigierend berücksichtigt, wie sie offensichtlich waren oder vom Auftraggeber, Eigentümer etc. mitgeteilt worden sind.

besondere objektspezifische Grundstücksmerkmale	Wertbeeinflussung insg.
Unterstellte Modernisierungen	-280.000,00 €
<ul style="list-style-type: none"> • Für die komplette Modernisierung des Gebäudes werden pro Quadratmeter Wohnfläche 1.250,-- €angesetzt • Für die Wartezeit der Modernisierung (geschätzte Dauer 1 Jahr) wird als Pauschale Wertminderung 20.000,-- €angesetzt 	-260.000,00 €
Weitere Besonderheiten	-10.000,00 €
<ul style="list-style-type: none"> • Für die notwendige Entrümpelung des Gebäudes werden pauschal 10.000,00 €angesetzt. 	-10.000,00 €
Summe	-290.000,00 €

4.5 Sachwertermittlung

4.5.1 Das Sachwertmodell der Immobilienwertermittlungsverordnung

Das Modell der Verkehrswertermittlung im Sachwertverfahren ist in den §§ 35 – 39 ImmoWertV 21 beschrieben.

Der Sachwert wird demnach aus der Summe des Bodenwerts, den vorläufigen Sachwerten der auf dem Grundstück vorhandenen baulichen Anlagen (wie Gebäude und bauliche Außenanlagen) sowie der sonstigen (nicht baulichen) Anlagen (vgl. § 35 Abs. 2 ImmoWertV 21) und ggf. den Auswirkungen der zum Wertermittlungsstichtag vorhandenen besonderen objektspezifischen Grundstücksmerkmale abgeleitet.

Der Bodenwert ist getrennt vom Sachwert der baulichen und sonstigen Anlagen gemäß § 40 Abs. 1 ImmoWertV 21 i.d.R. im Vergleichswertverfahren nach den §§ 24 – 26 ImmoWertV 21 grundsätzlich so zu ermitteln, wie er sich ergeben würde, wenn das Grundstück unbebaut wäre.

Der vorläufige Sachwert der baulichen Anlagen (inkl. besonderer Bauteile, besonderer (Betriebs)Einrichtungen und sonstiger Vorrichtungen) ist auf der Grundlage durchschnittlicher Herstellungskosten unter Berücksichtigung der jeweils individuellen Merkmale, wie z.B. Objektart, Gebäudestandard und Restnutzungsdauer (Alterswertminderung) abzuleiten.

Der vorläufige Sachwert der Außenanlagen wird, sofern dieser nicht bereits anderweitig miterfasst worden ist, entsprechend der Vorgehensweise für die Gebäude i.d.R. auf der Grundlage von durchschnittlichen Herstellungskosten, Erfahrungssätzen oder hilfsweise durch sachverständige Schätzung (vgl. § 37 ImmoWertV 21) ermittelt.

Die Summe aus Bodenwert, vorläufigem Sachwert der baulichen Anlagen und vorläufigem Sachwert der baulichen Außenanlagen und sonstigen Anlagen ergibt den vorläufigen Sachwert des Grundstücks.

Der so rechnerisch ermittelte vorläufige Sachwert ist anschließend hinsichtlich seiner Realisierbarkeit auf dem örtlichen Grundstücksmarkt zu beurteilen. Zur Berücksichtigung der Marktlage (allgemeine Wertverhältnisse) ist i.d.R. eine Marktanpassung mittels Sachwertfaktor erforderlich. Diese sind durch Nachbewertungen, d.h. aus den Verhältnissen von realisierten Vergleichskaufpreisen und für diese Vergleichsobjekte berechnete vorläufige Sachwerte (= Substanzwerte) zu ermitteln. Die „Marktanpassung“ des vorläufigen Sachwerts an die Lage auf dem örtlichen Grundstücksmarkt führt im Ergebnis erst zum marktangepassten vorläufigen Sachwert des Grundstücks und stellt damit den „wichtigsten Rechenschritt“ innerhalb der Sachwertermittlung dar.

Das Sachwertverfahren ist insbesondere durch die Verwendung des Sachwertfaktors ein Preisvergleich, bei dem vorrangig der Zeitwert der Substanz (Boden + Gebäude + Außenanlagen + sonstige Anlagen) den Vergleichsmaßstab bildet.

Der Sachwert ergibt sich aus dem marktangepassten vorläufigen Sachwert nach Berücksichtigung ggf. vorhandener besonderer objektspezifischer Grundstücksmerkmale (vgl. § 35 Abs. 4 ImmoWertV 21).

4.5.2 Das Sachwertmodell der Immobilienwertermittlungsverordnung

Herstellungskosten (§ 36 Abs. 2 ImmoWertV 21)

Die durchschnittlichen Herstellungskosten der baulichen Anlagen werden durch Multiplikation der Gebäudefläche (m²) des **(Norm)Gebäudes** mit **Normalherstellungskosten** (NHK) für vergleichbare Gebäude ermittelt. Den so ermittelten durchschnittlichen Herstellungskosten sind noch die Werte **von besonders zu veranschlagenden Bauteilen** und **besonderen (Betriebs) Einrichtungen** hinzuzurechnen.

Normalherstellungskosten

Die Normalherstellungskosten (NHK) basieren auf Auswertungen von reinen Baukosten für Gebäude mit annähernd gleichem Ausbau- und Gebäudestandard ('Normobjekt'). Sie werden für die Wertermittlung auf ein einheitliches Index-Basisjahr zurückgerechnet. Die Normalherstellungskosten besitzen überwiegend die Dimension „€/m² Brutto-Grundfläche“ oder „€/m² Wohnfläche“ des Gebäudes und verstehen sich inkl. den Wertermittlungsstichtag ist der für den Wertermittlungsstichtag aktuelle und für die jeweilige Art der baulichen Anlage zutreffende Preisindex für die Bauwirtschaft des Statistischen Bundesamtes (Baupreisindex) zu verwenden.

Baunebenkosten (Anlage 4 Nr. I.1. Abs. 3 ImmoWertV 21)

Die Normalherstellungskosten umfassen u. a. auch die Baunebenkosten (BNK), welche als „Kosten für Planung, Baudurchführung, behördliche Prüfung und Genehmigungen“ definiert sind.

Die Baunebenkosten sind daher in den hier angesetzten durchschnittlichen Herstellungskosten bereits enthalten.

Baukostenregionalfaktor

Der Regionalfaktor (Baukostenregionalfaktor) beschreibt im Allgemeinen das Verhältnis der durchschnittlichen örtlichen zu den bundesdurchschnittlichen Baukosten. Durch ihn sollen die durchschnittlichen Herstellungskosten an das örtliche Baukostenniveau angepasst werden. Gemäß § 36 Abs. 3 ImmoWertV 21 ist der Regionalfaktor ein bei der Ermittlung des Sachwertfaktors festgelegter Modellparameter.

Gesamtnutzungsdauer

Die Gesamtnutzungsdauer (GND) bezeichnet die Anzahl der Jahre, in denen eine bauliche Anlage bei ordnungsgemäßer Bewirtschaftung vom Baujahr an gerechnet üblicherweise wirtschaftlich genutzt werden kann. Sie ergibt sich aus der Art der baulichen Anlage und dem den Wertermittlungsdaten zugrunde liegenden Modell.

Restnutzungsdauer (§ 4 i. V. m. § 12 Abs. 5 ImmoWertV 21)

Die Restnutzungsdauer bezeichnet die Anzahl der Jahre, in denen eine bauliche Anlage bei ordnungsgemäßer Bewirtschaftung voraussichtlich noch wirtschaftlich genutzt werden kann. Als Restnutzungsdauer ist in erster Näherung die Differenz aus 'üblicher Gesamtnutzungsdauer' abzüglich 'tatsächlichem Lebensalter am Wertermittlungsstichtag' zugrunde gelegt. Diese wird allerdings dann verlängert (d. h. das Gebäude fiktiv verjüngt), wenn beim Bewertungsobjekt wesentliche Modernisierungsmaßnahmen durchgeführt wurden oder in den Wertermittlungsansätzen unmittelbar erforderliche Arbeiten zur Beseitigung des Unterhaltungsstaus sowie zur Modernisierung in der Wertermittlung als bereits durchgeführt unterstellt werden.

Alterswertminderung (§ 38 ImmoWertV 21)

Die Wertminderung der Gebäude wegen Alters (Alterswertminderung) wird i. d. R. nach dem linearen Abschreibungsmodell auf der Basis der ermittelten **Restnutzungsdauer** (RND) des Gebäudes und der jeweils modellhaft anzusetzenden **Gesamtnutzungsdauer** (GND) vergleichbarer Gebäude ermittelt.

Zuschlag für nicht erfasste werthaltige einzelne Bauteile

Von den Normalherstellungskosten nicht erfasste werthaltige einzelne Bauteile, wie beispielsweise besondere Bauteile, besondere (Betriebs-)Einrichtungen und sonstige Besonderheiten (u.a. Ausbauzuschlag) können durch marktübliche Zuschläge bei den durchschnittlichen Herstellungskosten berücksichtigt werden.

Außenanlagen

Dies sind außerhalb der Gebäude befindliche mit dem Grundstück fest verbundene bauliche Anlagen (insbesondere Ver- und Entsorgungsanlagen von der Gebäudeaußenwand bis zur Grundstücksgrenze, Einfriedungen, Wegebefestigungen) und nicht bauliche Anlagen (insbesondere Gartenanlagen).

Sachwertfaktor (§ 21 Abs. 3 ImmoWertV 21)

Das herstellungskostenorientierte Rechenergebnis „vorläufiger Sachwert“ ist in aller Regel nicht mit hierfür gezahlten Marktpreisen identisch. Deshalb muss das Rechenergebnis „vorläufiger Sachwert“ (= Substanzwert des Grundstücks) an den Markt, d. h. an die für vergleichbare Grundstücke realisierten Kaufpreise angepasst werden. Das erfolgt mittels des sog. objektspezifisch angepassten Sachwertfaktors.

Der Sachwertfaktor ist das durchschnittliche Verhältnis aus Kaufpreisen und den ihnen entsprechenden, nach den Vorschriften der ImmoWertV 21 ermittelten „vorläufigen Sachwerte“ (= Substanzwerte). Er wird vorrangig gegliedert nach der Objektart (er ist z.B. für Einfamilienhausgrundstücke anders als für Geschäftsgrundstücke), der Region (er ist z.B. in wirtschaftsstarken Regionen mit hohem Bodenwertniveau höher als in wirtschaftsschwachen Regionen) und der Objektgröße.

Durch die sachrichtige Anwendung des aus Kaufpreisen für vergleichbare Objekte abgeleiteten Sachwertfaktors ist das Sachwertverfahren ein echtes Vergleichspreisverfahren.

Marktübliche Zu- oder Abschläge (§ 7 Abs. 2 ImmoWertV 21)

Lassen sich die allgemeinen Wertverhältnisse bei Verwendung der Sachwertfaktoren auch durch eine Anpassung mittels Indexreihen oder in anderer geeigneter Weise nicht ausreichend berücksichtigen, ist zur Ermittlung des marktangepassten vorläufigen Sachwerts eine zusätzliche Marktanpassung durch marktübliche Zu- oder Abschläge erforderlich.

Besondere objektspezifische Grundstücksmerkmale (§ 8 Abs. 3 ImmoWertV 21)

Unter den besonderen objektspezifischen Grundstücksmerkmalen versteht man alle vom üblichen Zustand vergleichbarer Objekte abweichenden individuellen Eigenschaften des Bewertungsobjekts (z. B. Abweichungen vom normalen baulichen Zustand, eine wirtschaftliche Überalterung, insbesondere Baumängel und Bauschäden (siehe nachfolgende Erläuterungen), grundstücksbezogene Rechte und Belastungen oder Abweichungen von den marktüblich erzielbaren Erträgen).

4.5.3 Sachwertberechnung

Gebäudebezeichnung		Mehrfamilienwohnhaus
Normalherstellungskosten (Basisjahr 2010)	=	825,00 €/m ² BGF
Berechnungsbasis		
• Brutto-Grundfläche (BGF)	x	349,20 m ²
Zuschlag für nicht erfasste werthaltige einzelne Bauteile	+	0,00 €
Durchschnittliche Herstellungskosten der baulichen Anlagen im Basisjahr 2010	=	288.090,00 €
Baupreisindex (BPI) 12.03.2025 (2010 = 100)	x	179,1/100
Durchschnittliche Herstellungskosten der baulichen Anlagen am Stichtag	=	515.969,19 €
Regionalfaktor	x	1,000
Regionalisierte Herstellungskosten der baulichen Anlagen am Stichtag	=	515.969,19 €
Alterswertminderung		
• Modell		linear
• Gesamtnutzungsdauer (GND)		80 Jahre
• Restnutzungsdauer (RND)		48 Jahre
• prozentual		40,00 %
• Faktor	x	0,6
vorläufiger Sachwert der baulichen Anlagen	=	309.581,51 €

vorläufiger Sachwert der baulichen Anlagen (ohne Außenanlagen)		309.581,51 €
vorläufiger Sachwert der baulichen Außenanlagen und sonstigen Anlagen	+	9.287,45 €
vorläufiger Sachwert der baulichen Anlagen	=	318.868,96 €
beitragsfreier Bodenwert (vgl. Bodenwertermittlung)	+	14.300,00 €
vorläufiger Sachwert	=	333.168,96 €
Sachwertfaktor	x	1,10
Marktanpassung durch marktübliche Zu- oder Abschläge	+	0,00 €
marktangepasster vorläufiger Sachwert	=	366.485,86 €
besondere objektspezifische Grundstücksmerkmale	-	290.000,00 €
Sachwert	=	76.485,86 €
rd.		76.000,00 €

4.5.4 Erläuterungen zu den Wertansätzen in der Sachwertberechnung

Berechnungsbasis

Die Berechnung der Gebäudeflächen (Brutto-Grundflächen (BGF) oder Wohnflächen (WF)) wurde von mir durchgeführt. Die Berechnungen weichen modellbedingt teilweise von der diesbezüglichen Vorschrift (DIN 277 – Ausgabe 2005 bzw. WoFIV) ab; sie sind deshalb nur als Grundlage dieser Wertermittlung verwendbar. Die Abweichungen bestehen daher insbesondere in wertbezogenen Modifizierungen (vgl. [2], Teil 1, Kapitel 16 und 17);

bei der BGF z. B.

- (Nicht)Anrechnung der Gebäudeteile c (z. B. Balkone) und
- Anrechnung von (ausbaubaren aber nicht ausgebauten) Dachgeschossen;

bei der WF z. B.

- Nichtanrechnung der Terrassenflächen.

Herstellungskosten

Die Normalherstellungskosten (NHK) werden nach den Ausführungen in der Wertermittlungsliteratur und den Erfahrungen des Sachverständigen auf der Basis der Preisverhältnisse im Basisjahr angesetzt. Der Ansatz der NHK ist aus [1], Kapitel 3.01.1 entnommen.

Bestimmung der standardbezogenen NHK 2010 für das Gebäude: Mehrfamilienwohnhaus

Nutzungsgruppe: Mehrfamilienhäuser
Gebäudetyp: Mehrfamilienhäuser mit bis zu 6 WE

Berücksichtigung der Eigenschaften des zu bewertenden Gebäudes

Standardstufe	tabellierte NHK 2010 [€/m ² BGF]	relativer Gebäu- destandardanteil [%]	relativer NHK 2010-Anteil [€/m ² BGF]
1	660,00	0,0	0,00
2	720,00	0,0	0,00
3	825,00	100,0	825,00
4	985,00	0,0	0,00
5	1.190,00	0,0	0,00
gewogene, standardbezogene NHK 2010 gewogener Standard = 3,0			= 825,00

Die NHK 2010 wurden von Sprengnetter um Kostenkennwerte für die Gebäudestandards 1 und 2 ergänzt.

Die Ermittlung des gewogenen Standards erfolgt durch Interpolation des gewogenen NHK-Werts zwischen die tabellierten NHK.

NHK 2010 für das Bewertungsgebäude = 825,00 €/m² BGF
rd. 825,00 €/m² BGF

Zuschlag für nicht erfasste werthaltige einzelne Bauteile

Für die von den Normalherstellungskosten nicht erfassten werthaltigen einzelnen Bauteile werden pauschale Herstellungskosten- bzw. Zeitwertzuschläge in der Höhe geschätzt, wie dies dem gewöhnlichen Geschäftsverkehr entspricht. Grundlage der Zuschlagsschätzungen sind insbesondere die in [1], Kapitel 3.01.2, 3.01.3 und 3.01.4 angegebenen Erfahrungswerte für durchschnittliche Herstellungskosten bzw. Ausbauschläge.

Bei älteren und/oder schadhafte und/oder nicht zeitgemäßen werthaltigen einzelnen Bauteilen erfolgt die Zeitwertschätzung unter Berücksichtigung diesbezüglicher Abschläge.

Baupreisindex

Die Anpassung der NHK aus dem Basisjahr an die Preisverhältnisse am Wertermittlungsstichtag erfolgt mittels dem Verhältnis aus dem Baupreisindex am Wertermittlungsstichtag und dem Baupreisindex im Basisjahr (= 100). Der vom Statistischen Bundesamt veröffentlichte Baupreisindex ist auch in [1], Kapitel 4.04.1 abgedruckt. Als Baupreisindex zum Wertermittlungsstichtag wird der am Wertermittlungsstichtag zuletzt veröffentlichte Indexstand zugrunde gelegt.

Baukostenregionalfaktor

Der Regionalfaktor (Baukostenregionalfaktor) ist eine Modellgröße im Sachwertverfahren. Aufgrund der Modellkonformität (vgl. § 10 Abs. 1 ImmoWertV 21) wird bei der Sachwertberechnung der Regionalfaktor angesetzt, der auch bei der Ermittlung des Sachwertfaktors zugrunde lag.

Baunebenkosten

Die Baunebenkosten (BNK) enthalten insbesondere Kosten für Planung, Baudurchführung, behördliche Prüfungen und Genehmigungen. Sie sind in den angesetzten NHK 2010 bereits enthalten.

Außenanlagen

Die wesentlich wertbeeinflussenden Außenanlagen wurden im Ortstermin getrennt erfasst und einzeln pauschal in ihrem vorläufigen Sachwert geschätzt. Grundlage sind die in [1], Kapitel 3.01.5 angegebenen Erfahrungswerte für durchschnittliche Herstellungskosten. Die Außenanlagen können auch hilfsweise sachverständig geschätzt werden. Bei älteren und/oder schadhafte Außenanlagen erfolgt die Sachwertschätzung unter Berücksichtigung diesbezüglicher Abschläge.

Außenanlagen	vorläufiger Sachwert (inkl. BNK)
prozentuale Schätzung: 3,00 % der vorläufigen Gebäudesachwerte insg. (309.581,51 €)	9.287,45 €
Summe	9.287,45 €

Gesamtnutzungsdauer

Die übliche wirtschaftliche Nutzungsdauer = Gesamtnutzungsdauer (GND) ergibt sich aus der für die Bestimmung der NHK gewählten Gebäudeart sowie dem Gebäudeausstattungsstandard. Sie ist deshalb wertermittlungstechnisch dem Gebäudetyp zuzuordnen und ebenfalls aus [1], Kapitel 3.02.5 entnommen.

Restnutzungsdauer

Als Restnutzungsdauer ist in erster Näherung die Differenz aus 'üblicher Gesamtnutzungsdauer' abzüglich 'tatsächlichem Lebensalter am Wertermittlungsstichtag' zugrunde gelegt. Diese wird allerdings dann verlängert (d. h. das Gebäude fiktiv verjüngt), wenn beim Bewertungsobjekt wesentliche Modernisierungsmaßnahmen durchgeführt wurden oder in den Wertermittlungsansätzen unmittelbar erforderliche Arbeiten zur Beseitigung des Instandhaltungsstaus sowie zur Modernisierung in der Wertermittlung als bereits durchgeführt unterstellt werden.

Zur Bestimmung der Restnutzungsdauer, insbesondere unter Berücksichtigung von durchgeführten oder zeitnah durchzuführenden wesentlichen Modernisierungsmaßnahmen, wird das in [1], Kapitel 3.02.4 beschriebene Modell angewendet.

Vgl. diesbezüglich die differenzierte RND-Ableitung in der Ertragswertermittlung.

Alterswertminderung

Die Alterswertminderung der Gebäude wird unter Berücksichtigung der Gesamtnutzungsdauer und der Restnutzungsdauer der baulichen Anlagen ermittelt. Dabei ist das den Wertermittlungsdaten zugrundeliegende Alterswertminderungsmodell anzuwenden.

Sachwertfaktor

Der angesetzte objektspezifisch angepasste Sachwertfaktor wird auf der Grundlage

- der verfügbaren Angaben des örtlich zuständigen Gutachterausschusses unter Hinzuziehung
- der verfügbaren Angaben des Oberen Gutachterausschusses bzw. der Zentralen Geschäftsstelle,
- des in [1], Kapitel 3.03 veröffentlichten Gesamt- und Referenzsystems der bundesdurchschnittlichen Sachwertfaktoren, in dem die Sachwertfaktoren insbesondere gegliedert nach Objektart, Wirtschaftskraft der Region, Bodenwertniveau und Objektgröße (d.h. Gesamtgrundstückswert) angegeben sind, sowie
- eigener Ableitungen des Sachverständigen, insbesondere zu der regionalen Anpassung der v. g. bundesdurchschnittlichen Sachwertfaktoren und/oder
- des lage- und objektabhängigen Sprengnetter-Sachwertfaktors aus dem Sprengnetter-Marktdatenportal

bestimmt.

Marktübliche Zu- oder Abschläge

Die allgemeinen Wertverhältnisse lassen sich bei Verwendung des Sachwertfaktors auch durch eine Anpassung mittels Indexreihen oder in anderer geeigneter Weise nicht ausreichend berücksichtigen. Aus diesem Grund ist zur Ermittlung des marktangepassten vorläufigen Sachwerts eine zusätzliche Marktanpassung durch marktübliche Zu- oder Abschläge erforderlich.

Besondere objektspezifische Grundstücksmerkmale

Hier werden die wertmäßigen Auswirkungen der nicht in den Wertermittlungsansätzen des Sachwertverfahrens bereits berücksichtigten Besonderheiten des Objekts korrigierend insoweit berücksichtigt, wie sie offensichtlich waren oder vom Auftraggeber, Eigentümer etc. mitgeteilt worden sind.

Die in der Gebäudebeschreibung aufgeführten Wertminderungen wegen zusätzlich zum Kaufpreis erforderlicher Aufwendungen insbesondere für die Beseitigung von Bauschäden und die erforderlichen (bzw. in den Wertermittlungsansätzen als schon durchgeführt unterstellten) Modernisierungen werden nach den Erfahrungswerten auf der Grundlage für diesbezüglich notwendige Kosten marktangepasst, d. h. der hierdurch (ggf. zusätzlich 'gedämpft' unter Beachtung besonderer steuerlicher Abschreibungsmöglichkeiten) eintretenden Wertminderungen quantifiziert. Unverzüglich notwendige Reparaturen werden in voller Höhe angerechnet.

besondere objektspezifische Grundstücksmerkmale	Wertbeeinflussung insg.
Unterstellte Modernisierungen	-280.000,00 €
<ul style="list-style-type: none"> • Für die komplette Modernisierung des Gebäudes werden pro Quadratmeter Wohnfläche 1.250,- € angesetzt -260.000,00 € • Für die Wartezeit der Modernisierung (geschätzte Dauer 1 Jahr) wird als Pauschale Wertminderung 20.000,- € angesetzt -20.000,00 € 	
Weitere Besonderheiten	-10.000,00 €
<ul style="list-style-type: none"> • Für die notwendige Entrümpelung des Gebäudes werden pauschal 10.000,00 € angesetzt. -10.000,00 € 	
Summe	-290.000,00 €

4.6 Verkehrswertableitung aus den Verfahrensergebnissen

4.6.1 Bewertungstheoretische Vorbemerkungen

Der Abschnitt „*Verfahrenswahl mit Begründung*“ dieses Verkehrswertgutachtens enthält die Begründung für die Wahl der in diesem Gutachten zur Ermittlung des Verkehrswerts herangezogenen Wertermittlungsverfahren. Dort ist auch erläutert, dass sowohl das Vergleichswert-, das Ertragswert- als auch das Sachwertverfahren auf für vergleichbare Grundstücke gezahlten Kaufpreisen (Vergleichspreisen) basieren und deshalb Vergleichswertverfahren, d. h. verfahrensmäßige Umsetzungen von Preisvergleichen sind. Alle Verfahren führen deshalb gleichermaßen in die Nähe des Verkehrswerts.

Wie geeignet das jeweilige Verfahren zur Ermittlung des Verkehrswerts ist, hängt dabei entscheidend von zwei Faktoren ab:

- von der Art des zu bewertenden Objekts (übliche Nutzung; vorrangig rendite- oder substanzwertorientierte Preisbildung im gewöhnlichen Geschäftsverkehr) und
- von der Verfügbarkeit und Zuverlässigkeit der zur Erreichung einer hohen Marktkonformität des Verfahrensergebnisses erforderlichen Daten.

4.6.2 Zur Aussagefähigkeit der Verfahrensergebnisse

Grundstücke mit der Nutzbarkeit des Bewertungsobjekts werden aus den bei der Wahl der Wertermittlungsverfahren beschriebenen Gründen als Ertragswertobjekt erworben.

Die Preisbildung im gewöhnlichen Geschäftsverkehr orientiert sich deshalb vorrangig an den in die Ertragswertermittlung einfließenden Faktoren. Der Verkehrswert wird deshalb vorrangig aus dem ermittelten Ertragswert abgeleitet.

4.6.3 Zusammenstellung der Verfahrensergebnisse

Der **Ertragswert** wurde mit rd. **82.000,00 €**

der **Sachwert** mit rd. **76.000,00 €**

ermittelt.

4.6.4 Gewichtung der Verfahrensergebnisse

Da mehrere Wertermittlungsverfahren herangezogen wurden, ist der Verkehrswert aus den Ergebnissen dieser Verfahren unter Würdigung (d. h. Gewichtung) deren Aussagefähigkeit abzuleiten (vgl. § 6 Abs. 4 ImmoWertV 21).

Die Aussagefähigkeit (das Gewicht) des jeweiligen Verfahrensergebnisses wird dabei wesentlich von den für die zu bewertende Objektart **im gewöhnlichen Geschäftsverkehr bestehenden Preisbildungsmechanismen** und von der mit dem jeweiligen Wertermittlungsverfahren **erreichbaren Ergebniszuverlässigkeit** bestimmt.

Bei dem Bewertungsgrundstück handelt es sich um ein Renditeobjekt. Bezüglich der zu bewertenden **Objektart** wird deshalb dem Sachwert das Gewicht 0,40 (c) und dem Ertragswert das Gewicht 1,00 (a) beigemessen.

Die zur marktkonformen Wertermittlung **erforderlichen Daten** standen für das Sachwertverfahren in guter Qualität (genauer Bodenwert, überörtlicher Sachwertfaktor) und für das Ertragswertverfahren in sehr guter Qualität (ausreichend gute Vergleichsmieten, örtlicher Liegenschaftszinssatz) zur Verfügung.

Bezüglich der erreichten Marktkonformität der Verfahrensergebnisse wird deshalb dem Sachwertverfahren das Gewicht 0,90 (d) und dem Ertragswertverfahren das Gewicht 1,00 (b) beigemessen.

Insgesamt erhalten somit

das **Ertragswertverfahren** das **Gewicht** $1,00 (a) \times 1,00 (b) = 1,000$ und

das **Sachwertverfahren** das **Gewicht** $0,40 (c) \times 0,90 (d) = 0,360$.

Das **gewogene Mittel** aus den im Vorabschnitt zusammengestellten Verfahrensergebnissen beträgt:

$[76.000,00 \text{ €} \times 0,360 + 82.000,00 \text{ €} \times 1,000] \div 1,360 = \text{rd. } 80.000,00 \text{ €}$

4.7 Verkehrswert

Grundstücke mit der Nutzbarkeit des Bewertungsgrundstücks werden üblicherweise zu Kaufpreisen gehandelt, die sich vorrangig am **Ertragswert** orientieren.

Der **Ertragswert** wurde zum Wertermittlungsstichtag mit rd. **82.000,00 €** ermittelt.

Der zur Stützung ermittelte **Sachwert** beträgt zum Wertermittlungsstichtag rd. **76.000,00 €**

Der **Verkehrswert** für das mit einem Wohnhaus mit zwei Wohnungen und drei möglichen Apartments bebaute Grundstück in 63682 Bad Soden-Salmünster, Am Linsenhof 1,

wird zum Wertermittlungsstichtag **12.03.2025** mit rd.

Grundbuch	Blatt	Gemarkung	Flur	Flurstück	Verkehrswert
Bad Soden	1931	Bad Soden	14	44/1	80.000,00 €

geschätzt.

Der Sachverständige bescheinigt durch seine Unterschrift zugleich, dass ihm keine Ablehnungsgründe entgegenstehen, aus denen jemand als Beweiszeuge oder Sachverständiger nicht zulässig ist oder seinen Aussagen keine volle Glaubwürdigkeit beigemessen werden kann.

Züntersbach, den 13. März 2025

Reinhold Beck
Zertifizierte Immobiliengutachter DIAZert (LS)

Urheberschutz, alle Rechte vorbehalten. Das Gutachten ist nur für den Auftraggeber und den angegebenen Zweck bestimmt. Eine Vervielfältigung oder Verwertung durch Dritte ist nur mit schriftlicher Genehmigung gestattet. Der Auftragnehmer haftet unbeschränkt, sofern der Auftraggeber oder (im Falle einer vereinbarten Drittverwendung) ein Dritter Schadenersatzansprüche geltend macht, die auf Vorsatz oder grobe Fahrlässigkeit, einschließlich von Vorsatz oder grober Fahrlässigkeit der Vertreter oder Erfüllungsgehilfen des Auftragnehmers beruhen, in Fällen der Übernahme einer Beschaffungsgarantie, bei arglistigem Verschweigen von Mängeln, sowie in Fällen der schuldhaften Verletzung des Lebens, des Körpers oder der Gesundheit. In sonstigen Fällen der leichten Fahrlässigkeit haftet der Auftragnehmer nur, sofern eine Pflicht verletzt wird, deren Einhaltung für die Erreichung des Vertragszwecks von besonderer Bedeutung ist (Kardinalpflicht). In einem solchen Fall ist die Schadenersatzhaftung auf den vorhersehbaren und typischerweise eintretenden Schaden begrenzt. Die Haftung nach dem Produkthaftungsgesetz bleibt unberührt. Ausgeschlossen ist die persönliche Haftung des Erfüllungsgehilfen, gesetzlichen Vertreters und Betriebsangehörigen des Auftragnehmers für von ihnen durch leichte Fahrlässigkeit verursachte Schäden. Die Haftung für die Vollständigkeit, Richtigkeit und Aktualität von Informationen und Daten, die von Dritten im Rahmen der Gutachtenbearbeitung bezogen oder übermittelt werden, ist auf die Höhe des für den Auftragnehmer möglichen Rückgriffs gegen den jeweiligen Dritten beschränkt. Eine über das Vorstehende hinausgehende Haftung ist ausgeschlossen bzw. ist für jeden Einzelfall auf maximal 1.000.000,00 EUR begrenzt. Außerdem wird darauf hingewiesen, dass die im Gutachten enthaltenen Karten (z.B. Straßenkarte, Stadtplan, Lageplan, Luftbild, u.ä.) und Daten urheberrechtlich geschützt sind. Sie dürfen nicht aus dem Gutachten separiert und/oder einer anderen Nutzung zugeführt werden. Falls das Gutachten im Internet veröffentlicht wird, wird zudem darauf hingewiesen, dass die Veröffentlichung nicht für kommerzielle Zwecke gestattet ist. Im Kontext von Zwangsversteigerungen darf das Gutachten bis maximal zum Ende des Zwangsversteigerungsverfahrens veröffentlicht werden, in anderen Fällen maximal für die Dauer von 6 Monaten.

5 Rechtsgrundlagen, verwendete Literatur und Software

5.1 Rechtsgrundlagen der Verkehrswertermittlung

– in der zum Zeitpunkt der Gutachtenerstellung gültigen Fassung –

BauGB:

Baugesetzbuch

ImmoWertV:

Verordnung über die Grundsätze für die Ermittlung der Verkehrswerte von Immobilien und der für die Wertermittlung erforderlichen Daten (Immobilienwertermittlungsverordnung – ImmoWertV)

BauNVO:

Verordnung über die bauliche Nutzung der Grundstücke (Baunutzungsverordnung – BauNVO)

BGB:

Bürgerliches Gesetzbuch

WoFlV:

Verordnung zur Berechnung der Wohnfläche (Wohnflächenverordnung – WoFlV)

WMR:

Richtlinie zur wohnwertabhängigen Wohnflächenberechnung und Mietwertermittlung (Wohnflächen- und Mietwertrichtlinie – WMR)

DIN 283:

DIN 283 Blatt 2 “Wohnungen; Berechnung der Wohnflächen und Nutzflächen” (Ausgabe Februar 1962; obwohl im Oktober 1983 zurückgezogen findet die Vorschrift in der Praxis tlw. weiter Anwendung)

II. BV:

Verordnung über wohnungswirtschaftliche Berechnungen nach dem Zweiten Wohnungsbaugesetz (Zweite Berechnungsverordnung – II. BV)

BetrKV:

Verordnung über die Aufstellung von Betriebskosten

MHG:

Gesetz zur Regelung der Miethöhe (Miethöhegesetz –MHG; am 01.09.2001 außer Kraft getreten und durch entsprechende Regelungen im BGB abgelöst)

BelWertV:

Verordnung über die Ermittlung der Beleihungswerte von Grundstücken nach § 16 Abs. 1 und 2 des Pfandbriefgesetzes (Beleihungswertermittlungsverordnung – BelWertV)

GEG:

Gesetz zur Einsparung von Energie und zur Nutzung erneuerbarer Energien zur Wärme- und Kälteerzeugung in Gebäuden (Gebäudeenergiegesetz – GEG)

EnEV:

Verordnung über energiesparenden Wärmeschutz und energiesparende Anlagentechnik bei Gebäuden (Energieeinsparungsverordnung – EnEV; am 01.11.2020 außer Kraft getreten und durch das GEG abgelöst)

BewG:

Bewertungsgesetz

5.2 Verwendete Wertermittlungsliteraturen

- [1] **Kleiber/Simon/Weiher**: Verkehrswertermittlung von Grundstücken, 7. Auflage 2014, Bundesanzeiger Verlagsgesellschaft Köln
- [2] Sprengnetter (Hrsg.): Immobilienbewertung – Marktdaten und Praxishilfen, Loseblattsammlung, Sprengnetter Immobilienbewertung, Bad Neuenahr-Ahrweiler 2022
- [3] Sprengnetter (Hrsg.): Immobilienbewertung – Lehrbuch und Kommentar, Loseblattsammlung, Sprengnetter Immobilienbewertung, Bad Neuenahr-Ahrweiler 2022
- [4] Sprengnetter (Hrsg.): Sprengnetter-Bibliothek, EDV-gestützte Entscheidungs-, Gesetzes-, Literatur- und Adresssammlung zur Grundstücks- und Mietwertermittlung sowie Bodenordnung, Version 30.0, Sprengnetter Immobilienbewertung, Bad Neuenahr-Ahrweiler 2022
- [5] Sprengnetter / Kierig: ImmoWertV. Das neue Wertermittlungsrecht – Kommentar zur Immobilienwertermittlungsverordnung, Sprengnetter Immobilienbewertung, Sinzig 2010
- [6] Sprengnetter (Hrsg.): Sachwertrichtlinie und NHK 2010 – Kommentar zu der neuen Wertermittlungsrichtlinie zum Sachwertverfahren, Sprengnetter Immobilienbewertung, Sinzig 2014

6 Verzeichnis Anlagen

- Anlage 1:** Auszug aus der Straßenkarte mit Kennzeichnung der großräumigen Lage des Bewertungsobjekts
- Anlage 2:** Auszug aus dem Ortsplan mit Kennzeichnung der innerörtlichen Lage des Bewertungsobjekts
- Anlage 3:** Luftbild mit Kennzeichnung der innerörtlichen Lage des Bewertungsobjekts
- Anlage 4:** Auszug aus der Katasterkarte mit farbiger Kennzeichnung des Bewertungsgrundstücks
- Anlage 5.1:** Grundriss Erdgeschoss
- Anlage 5.2:** Grundriss Obergeschoss
- Anlage 5.3:** Grundriss Dachgeschoss
- Anlage 5.4:** Gebäudeschnitt
- Anlage 6:** Fotos des Bewertungsobjektes

Anlage 1: Lage in der Region

Übersichtskarte, detailliert

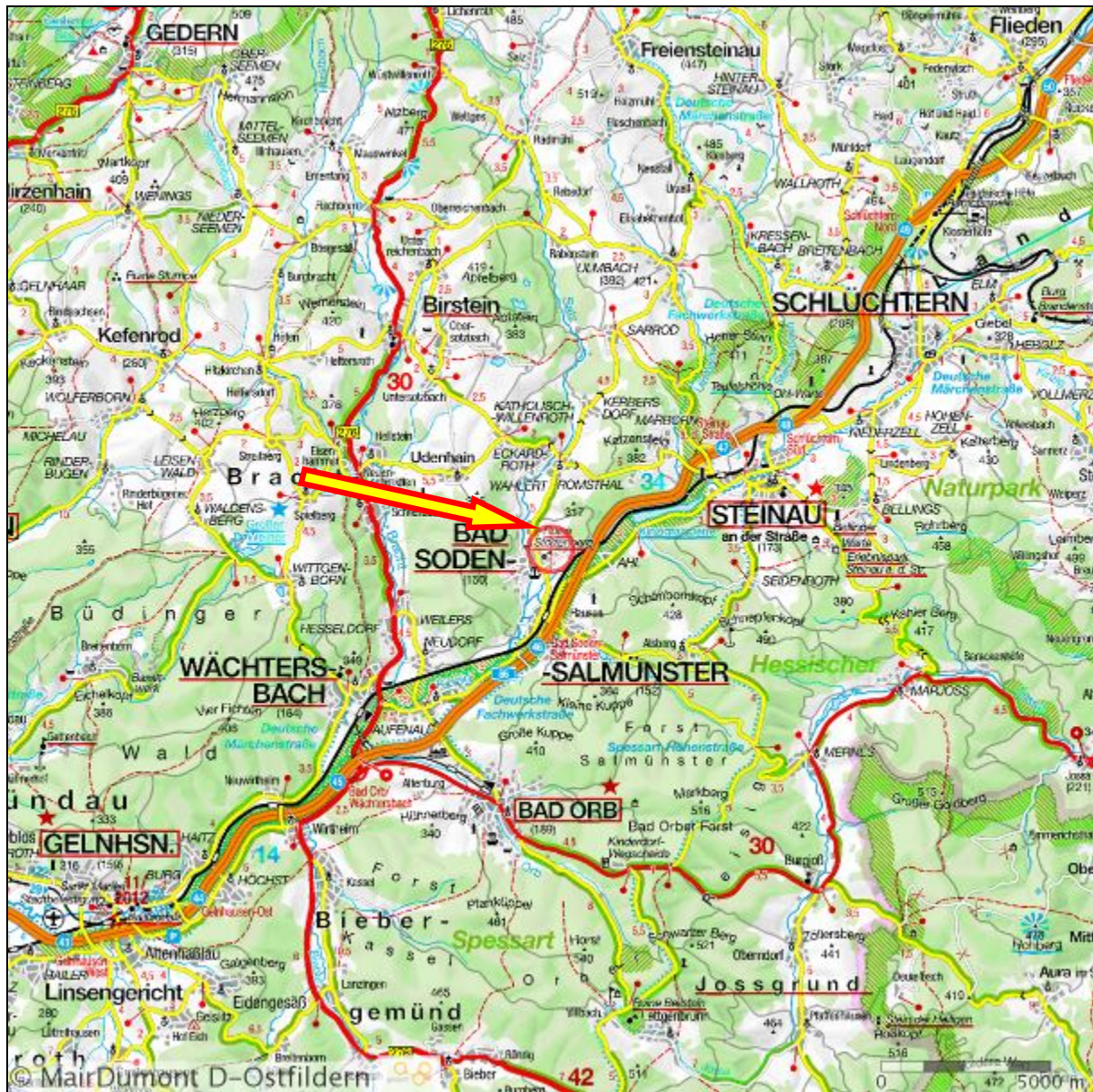

Quelle: Deutsche Generalkarte, MAIRDUMONT PROMOTION, Ostfildern (Kemnat)
 Aktualität: 2012

Anlage 2: Innerörtliche Lage

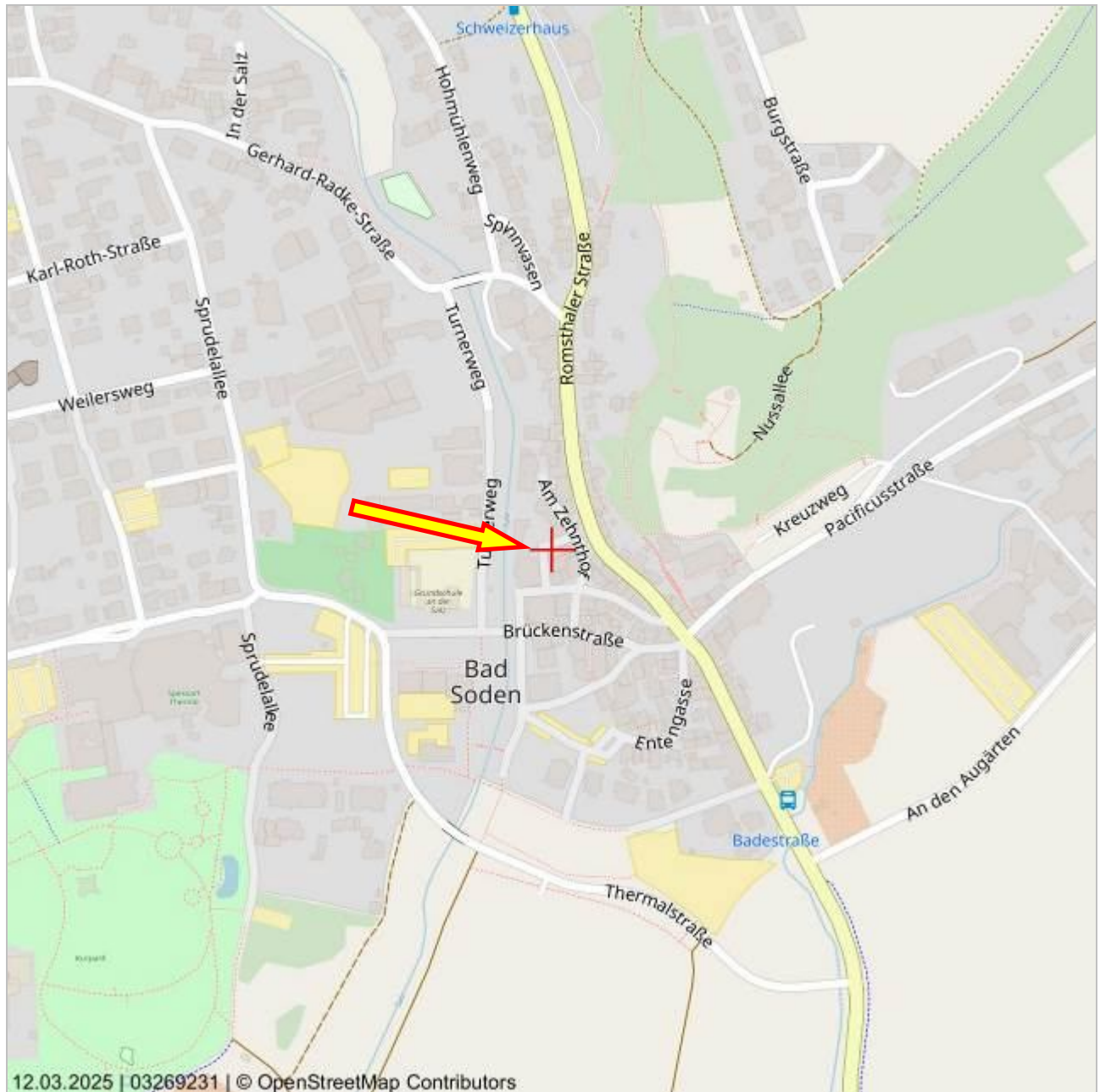

Maßstab (im Papierdruck): 1:5.000
Ausdehnung: 850 m x 850 m



Stadtplan in verschiedenen Maßstäben mit Verkehrsinfrastruktur. Der Stadtplan ist unter der Creative-Commons-Lizenz "Namensnennung - Weitergabe unter gleichen Bedingungen" 2.0 verfügbar

Der Stadtplan enthält u.a. Informationen zur Bebauung, den Straßennamen und der Verkehrsinfrastruktur der Stadt. Die Karte liegt flächendeckend für Deutschland vor und wird im Maßstabsbereich 1:2.000 bis 1:10.000 angeboten.

Das Kartenmaterial basiert auf den Daten von © OpenStreetMap und steht gemäß der Open Data Commons Open Database Lizenz (ODbL) zur freien Nutzung zur Verfügung. Der Kartenausschnitt ist entsprechend der Creative-Commons-Lizenz (CC BY-SA) lizenziert und darf auch für gewerbliche Zwecke genutzt werden.

Bei der weiteren Verwendung der Karte ist die Quellenangabe unverändert mitzuführen.

Datenquelle

OpenStreetMap-Mitwirkende Stand: 2025

Anlage 3: Luftbild

12.03.2025 | 03269231 | © Hessische Verwaltung für Bodenmanagement und Geoinformation

Maßstab (im Papierdruck): 1:1.000
Ausdehnung: 170 m x 170 m

0

100 m

Orthophoto/Luftbild der Verwaltung Hessen in Farbe

Digitale Orthophotos sind verzerrungsfreie, maßstabsgetreue und georeferenzierte Luftbilder auf der Grundlage einer Befliegung des Hessischen Landesamtes für Bodenmanagement und Geoinformation (HLBG). Das Orthophoto ist in Farbe mit einer Auflösung von bis zu 40 cm. Die Luftbilder liegen flächendeckend für das gesamte Land Hessen vor und werden im Maßstab 1:5.000 angeboten.

Datenquelle

Hessisches Landesamt für Bodenmanagement und Geoinformation Stand: aktuell bis 4 Jahre alt (je nach Befliegungsgebiet)

Anlage 4: Ausschnitt aus dem Katasterplan

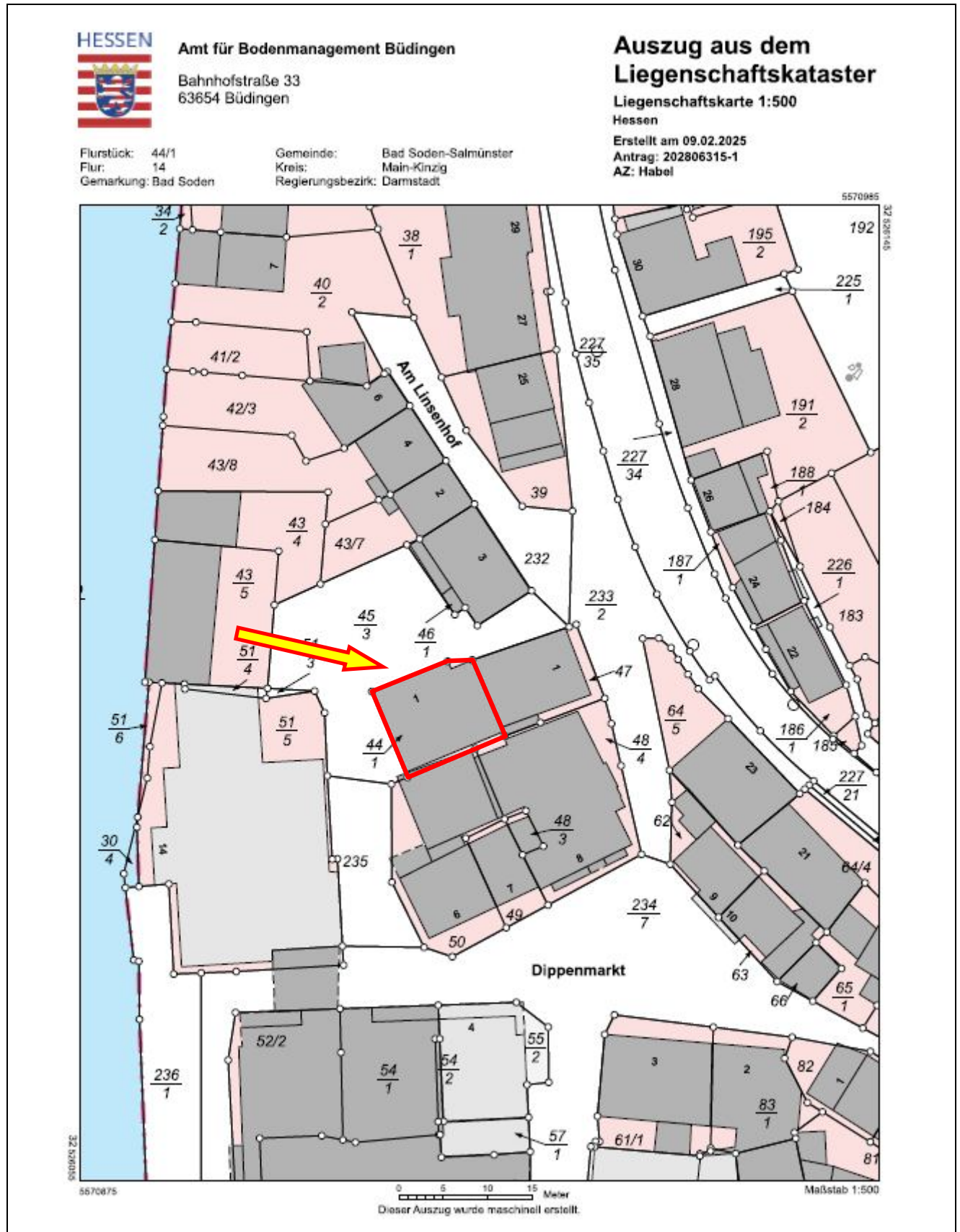

Anlage 5.1: Grundriss Erdgeschoss

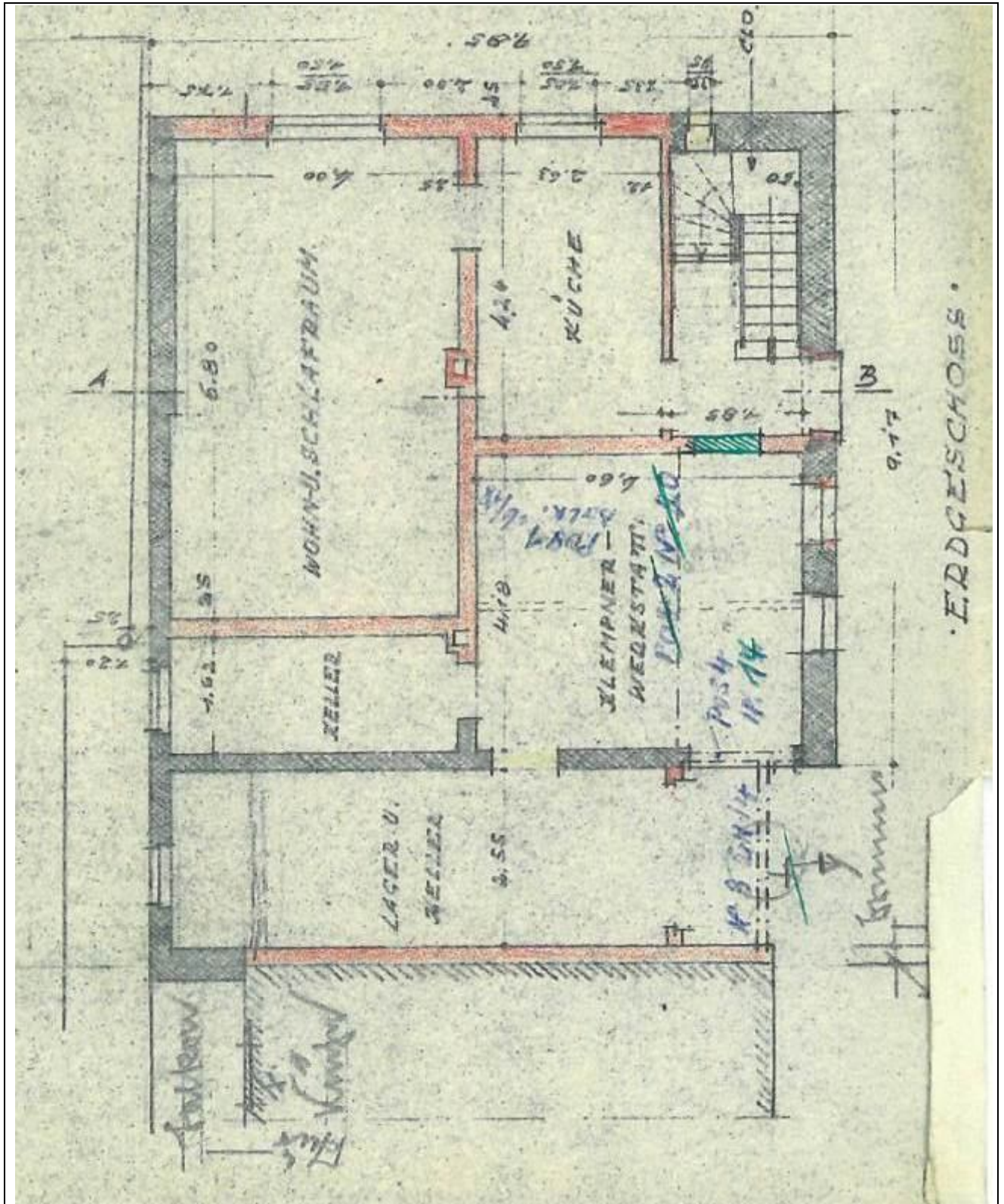

Anlage 5.2: Grundriss Obergeschoss

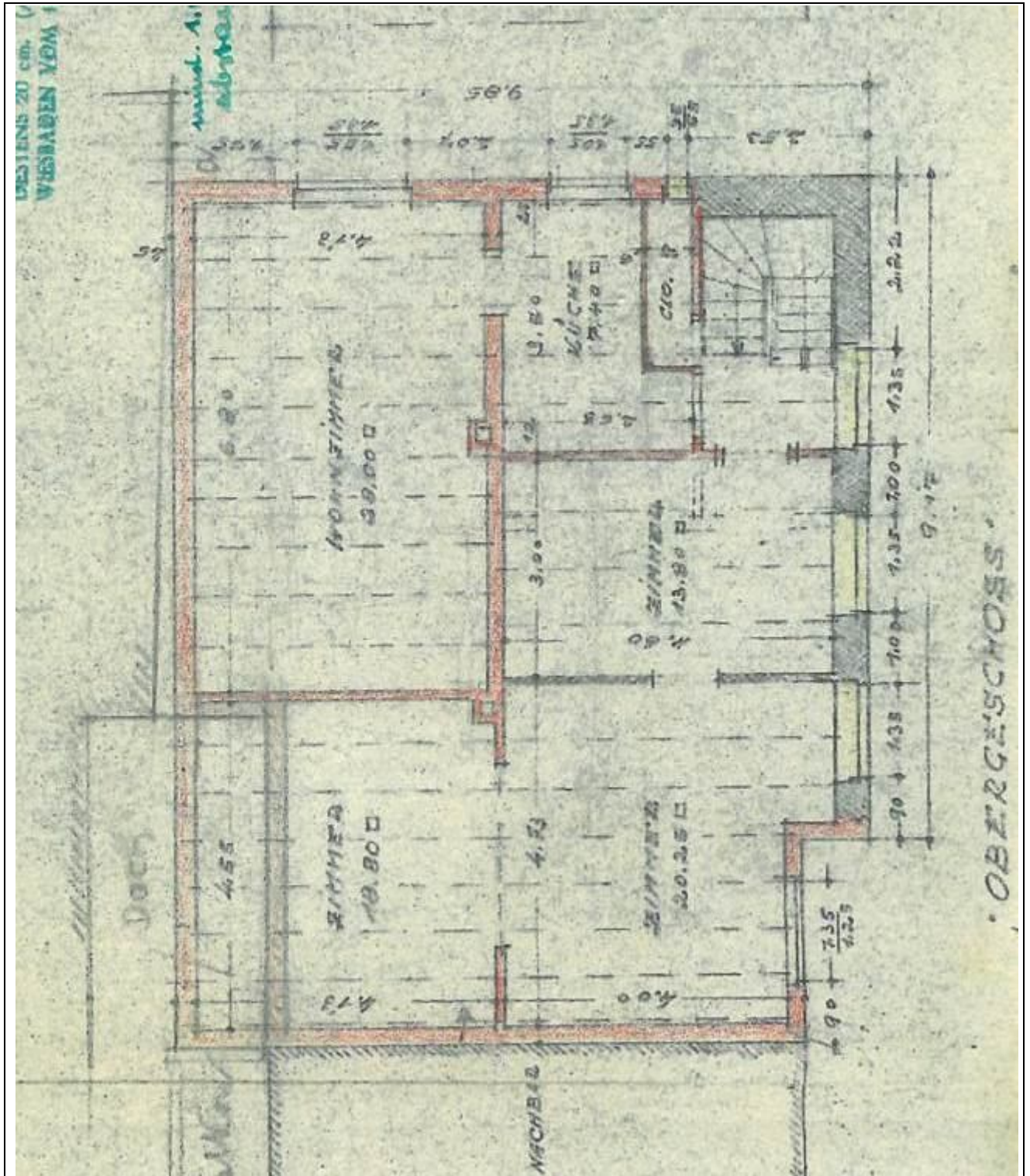

Anlage 5.3: Grundriss Dachgeschoss

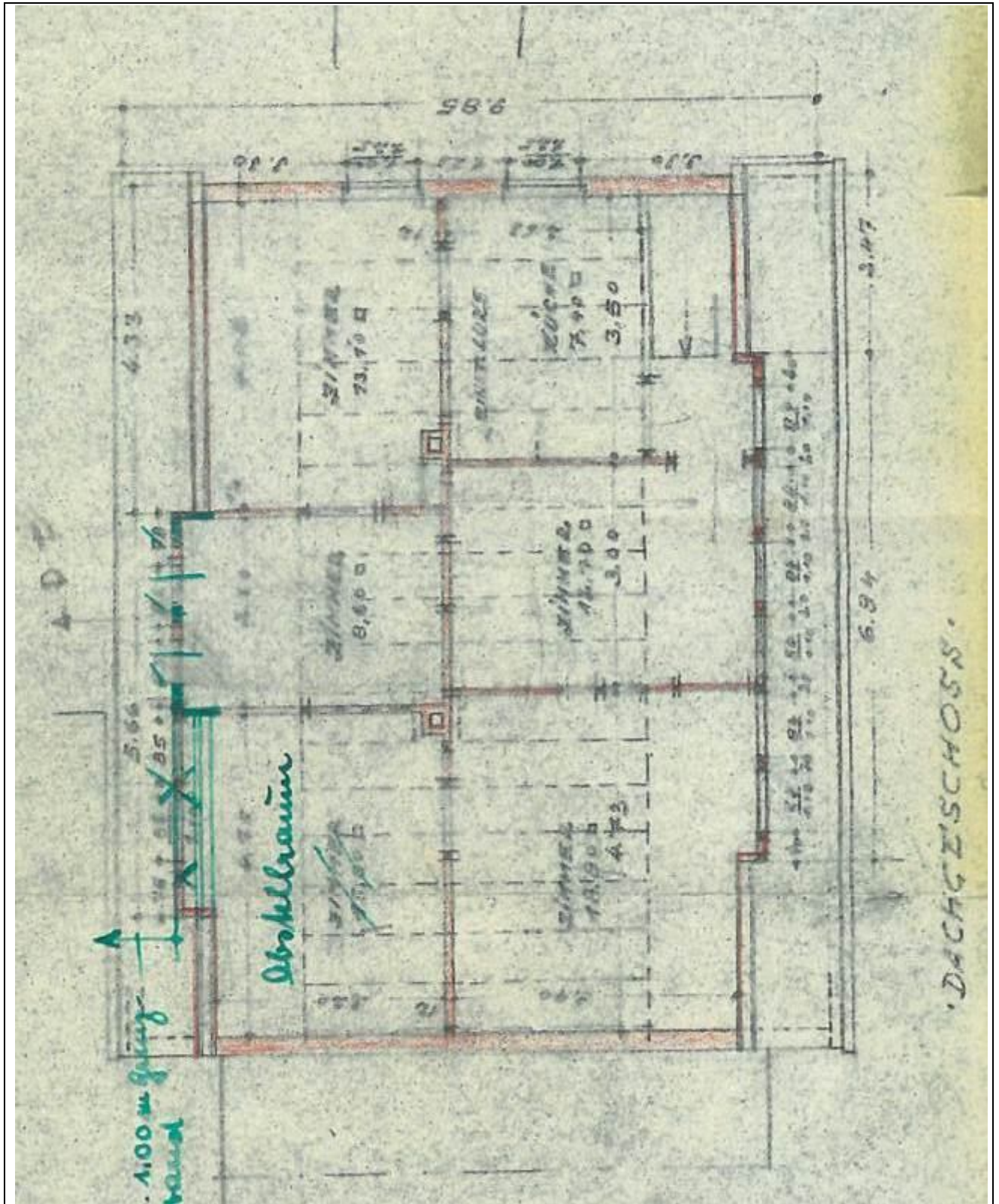

Anlage 5.4: Gebäudeschnitt

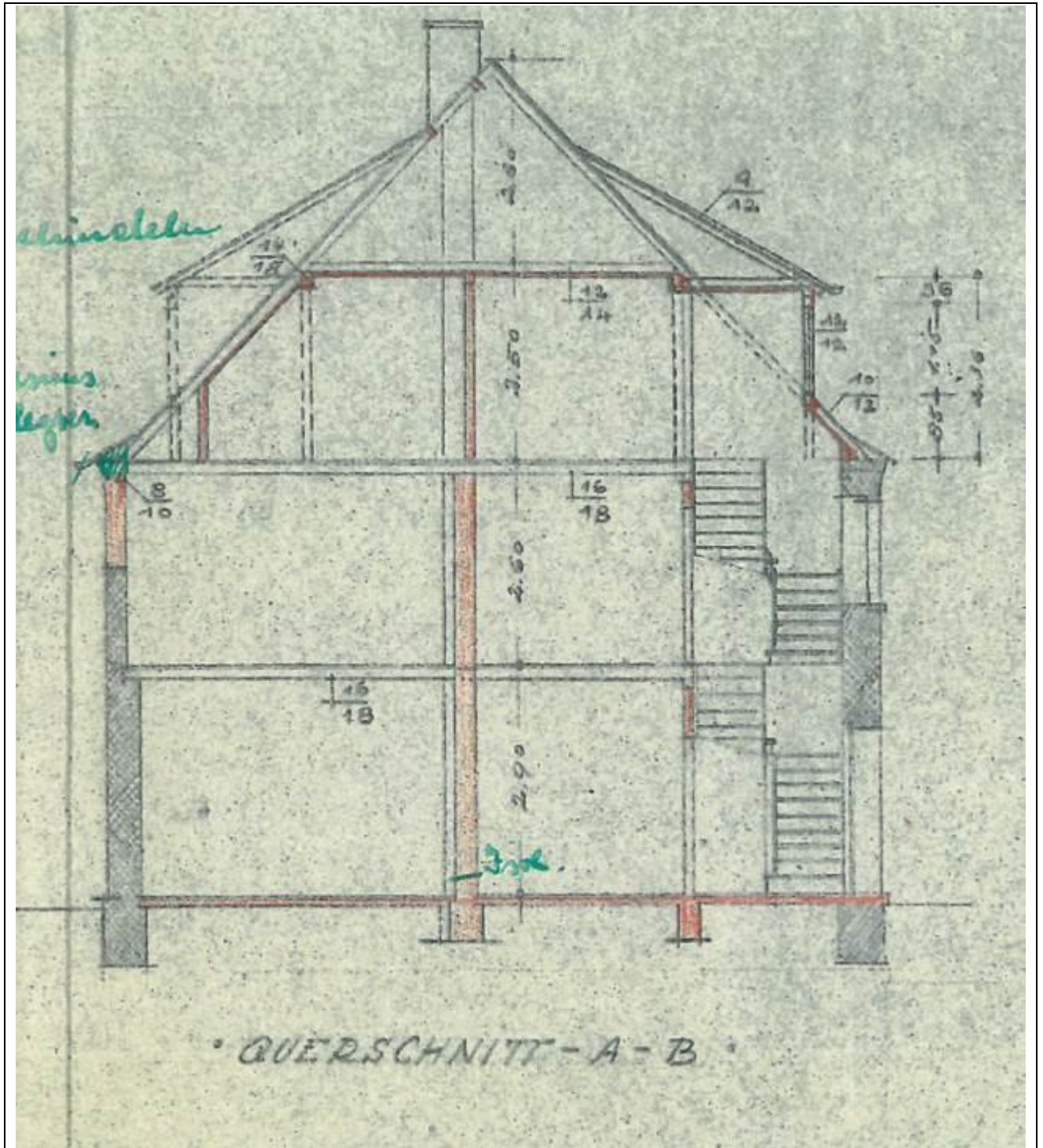

Anlage 6 Fotodokumentation des Bewertungsobjekts

Übersichtsplan zu den Fotos



Bild 1



Blick auf das Bewertungsobjekt von Norden

Bild 2

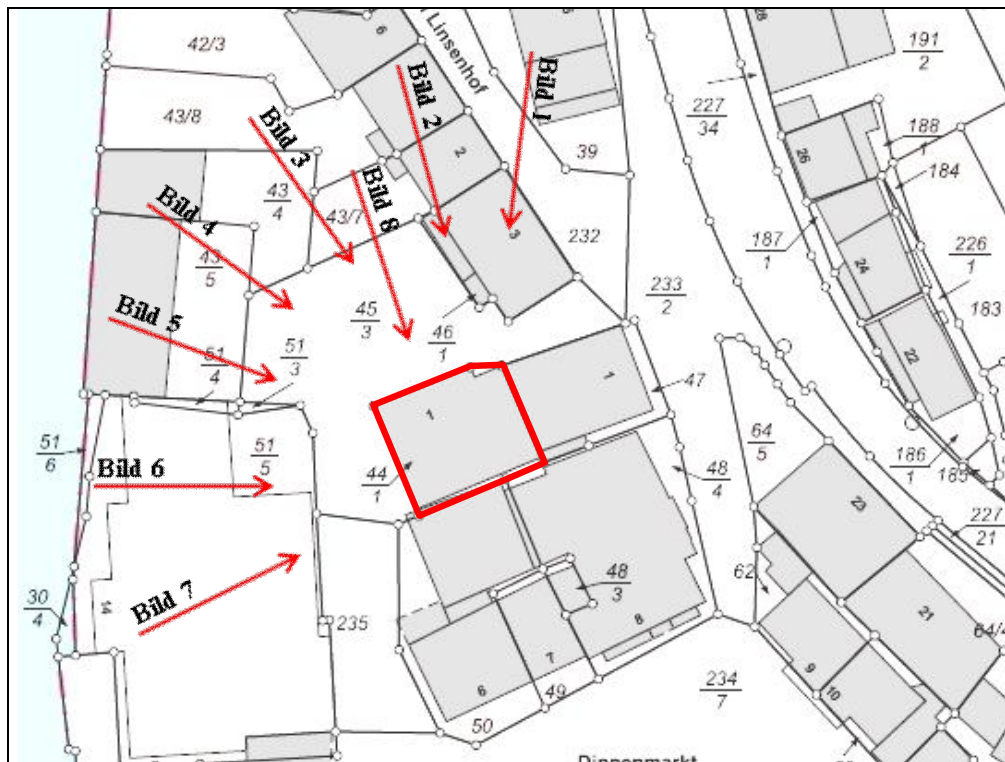

Blick auf das Bewertungsobjekt von Norden

Bild 3



Blick auf das Bewertungsobjekt von Norden

Bild 4



Blick auf das Bewertungsobjekt von Nordwesten

Bild 5



Blick auf das Bewertungsobjekt von Nordwesten

Bild 6



Blick auf das Bewertungsobjekt von Westen

Bild 7



Blick auf das Bewertungsobjekt von Südwesten

Bild 8



Blick auf die Hauseingangstüre

Bild 9



Blick auf kleinere Risse in den Außenwänden

Bild 10



Blick auf kaputtes Holzfenster im Erdgeschoss

Bild 11



Blick in den Kellerraum

Bild 12



Blick gegen die Decke im Lager- Kellerraum

Bild 13



Blick in die ehemalige Spenglerwerkstatt im Erdgeschoss

Bild 14



Blick in die ehemalige Spenglerwerkstatt im Erdgeschoss

Bild 15



Blick in die ehemalige Spenglerwerkstatt im Erdgeschoss

Bild 16



Blick in den Kellerraum im Erdgeschoss

Bild 17



Blick in den Kellerraum im Erdgeschoss

Bild 18



Blick gegen die Decke im Erdgeschoss

Bild 19



Blick in ein Zimmer im Erdgeschoss

Bild 20



Blick in ein Zimmer im Erdgeschoss

Bild 21



Blick in ein Zimmer im Erdgeschoss

Bild 22



Blick in das WC unter der Treppe im Erdgeschoss

Bild 23



Blick auf die Gasverteilung im Eingangsbereich im Erdgeschoss

Bild 24



Blick auf die Treppe zum Obergeschoss

Bild 25



Blick in das Apartment im Obergeschoss

Bild 26



Blick in die Dusche/WC im Apartment im Obergeschoss

Bild 27



Blick in die Dusche/WC im Apartment im Obergeschoss

Bild 28

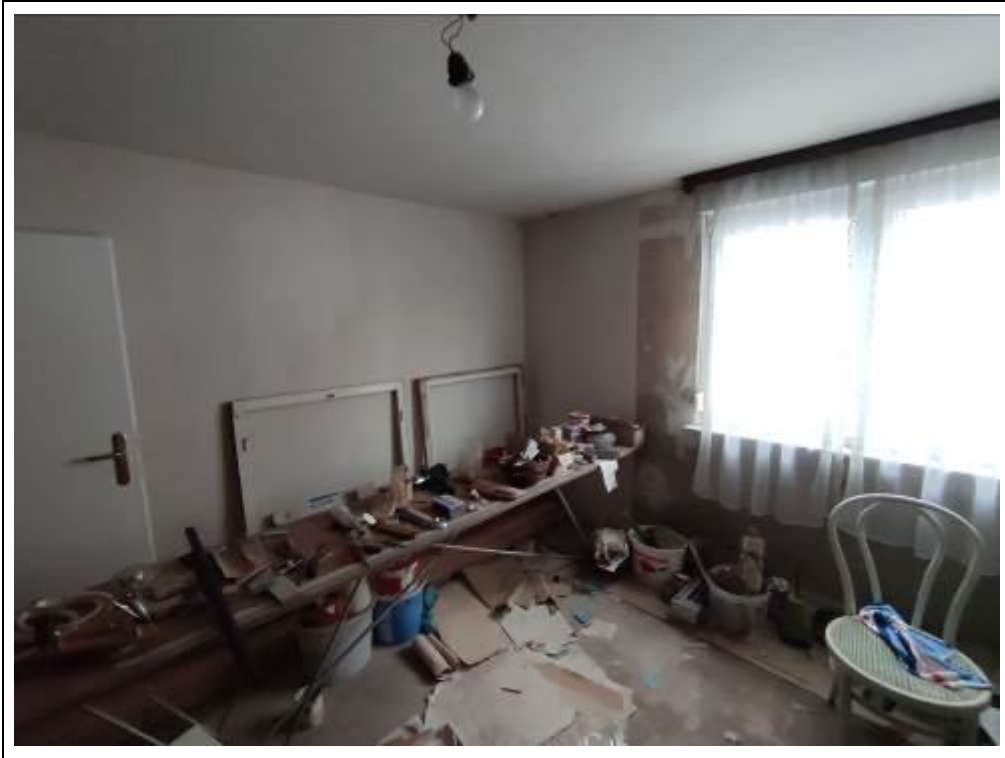

Blick in das Apartment im Obergeschoss

Bild 29



Blick in das Apartment im Obergeschoss

Bild 30



Blick in die Küche im Obergeschoss (Durchgangszimmer zum Wohnzimmer und die Dusche/WC)

Bild 31



Blick in die Dusche im Obergeschoss

Bild 32



Blick in die Dusche im Obergeschoss

Bild 33

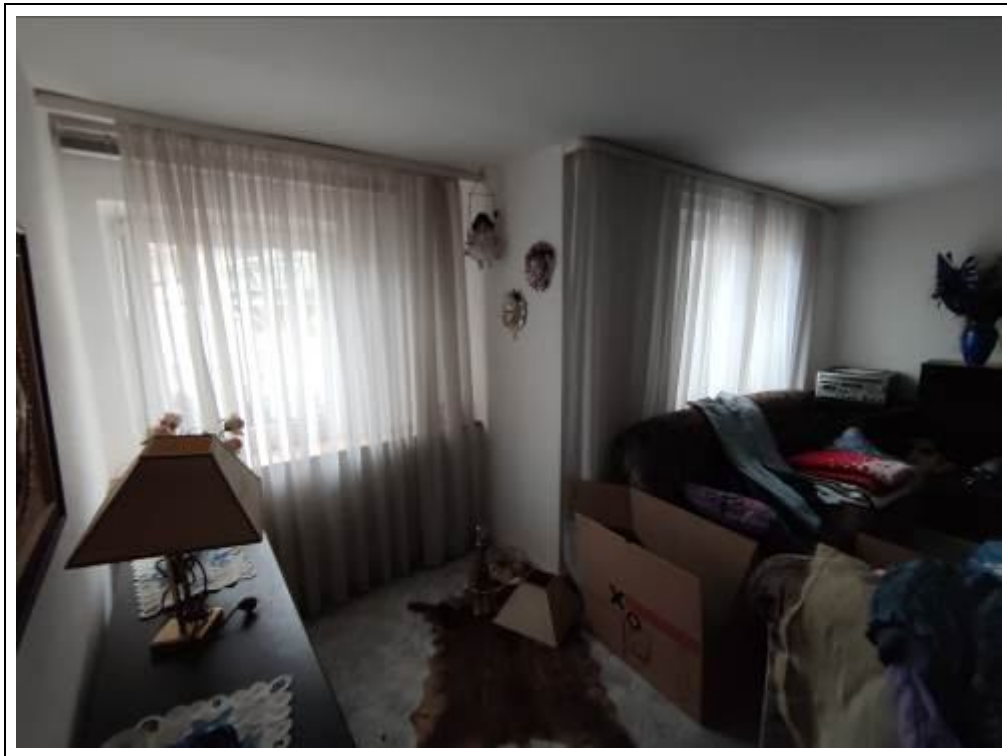

Blick in das Wohnzimmer im Obergeschoss

Bild 34



Blick in das Schlafzimmer im Obergeschoss

Bild 35

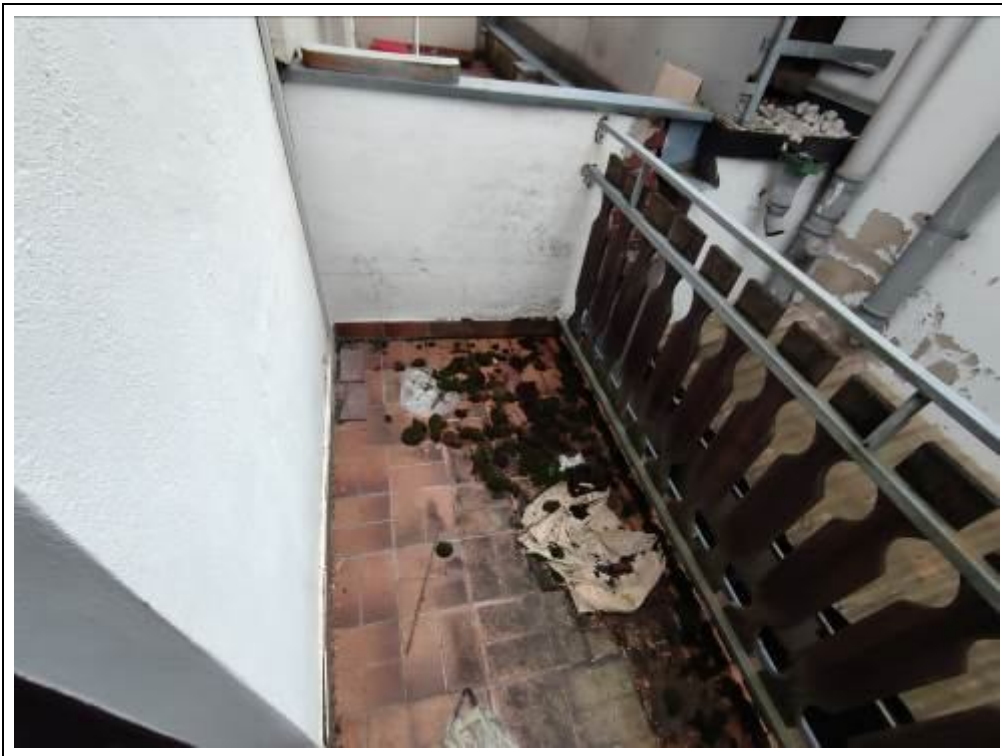

Blick auf den Balkon im Obergeschoss

Bild 36



Blick auf den elektrischen Warmwasserboiler in der Dusche

Bild 37



Blick auf die Treppe zum Dachgeschoss

Bild 38



Blick auf den Zustand der Elektroinstallation

Bild 39



Blick auf einen Feuchte- und Schimmelpilzschaden im Dachgeschoss

Bild 40



Blick in den Flur mit Küche in der Wohnung im Dachgeschoss

Bild 41



Blick in das Bad im Dachgeschoss

Bild 42

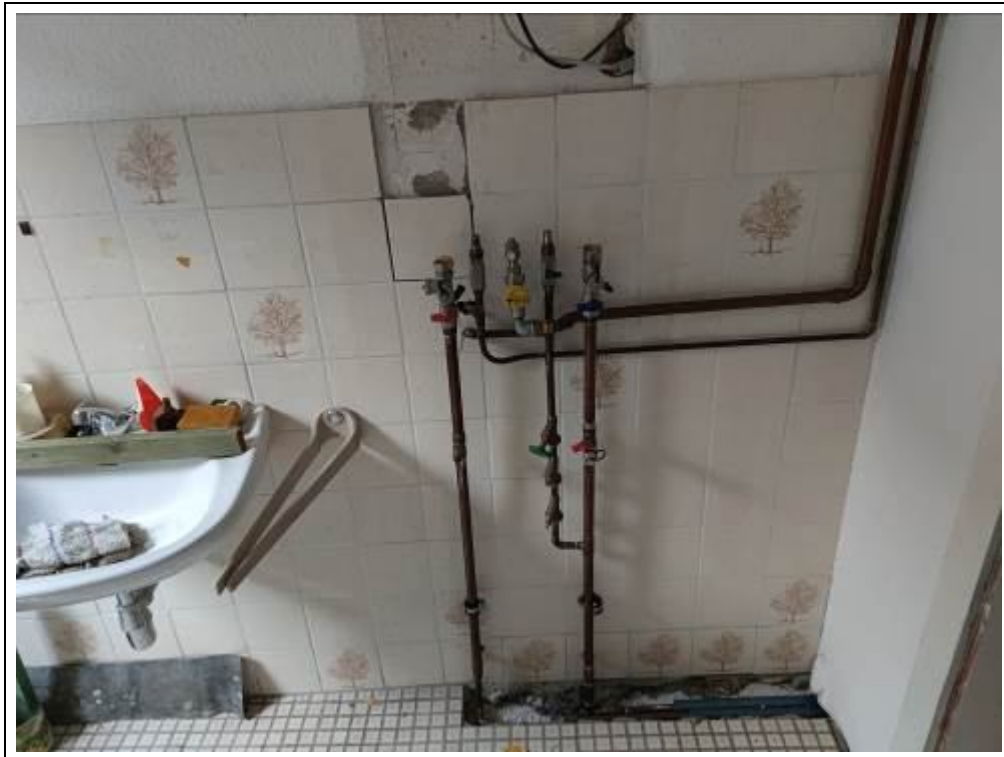

Blick in das Bad im Dachgeschoss (fehlende Gasterme)

Bild 43



Blick in das Bad im Dachgeschoss

Bild 44



Blick auf den fehlenden Abschluss an einem Dachflächenfenster

Bild 45



Blick in das WC im Treppenhaus im Dachgeschoss

Bild 46



Blick in ein Zimmer im Dachgeschoss

Bild 47



Blick auf die Treppe zum Spitzboden

Bild 48



Blick in den Spitzboden

Bild 49



Blick in den Spitzboden

Bild 50



Blick in den Spitzboden

Bild 51



Blick in den Spitzboden