

**Reinhold Beck**  
**Felix-Wiesner-Straße 1**  
**36391 Züntersbach**  
**Tel. 09741 / 1684**

**Diplom-Sachverständiger (DIA) für die  
Bewertung von bebauten und unbebauten  
Grundstücken, für Mieten und Pachten**

**Zertifizierter Immobiliengutachter DIA-  
Zert (LS) nach DIN EN ISO/ICE 17024**

Amtsgericht Gelnhausen  
- Zwangsversteigerungsgericht -  
Philipp-Reis-Straße 9  
63571 Gelnhausen

Datum: 17.09.2024  
Az.: GA 25-36

## **G U T A C H T E N**

über den Verkehrswert (Marktwert) i.S.d. § 194 Baugesetzbuch  
für das mit einem

**Wohnhaus mit Garage und einem Schuppen bebaute Grundstück in 36396  
Steinau a. d. Str., Brüder-Grimm-Straße 138a, Flurstück 51 sowie das unbe-  
baute Grundstück Flurstück 50**

**Aktenzeichen des Amtsgerichtes Gelnhausen 82 K 16/25**



Der **Verkehrswert der Grundstücke** wurde zum Stichtag  
16.09.2025 ermittelt mit rd.

Grundbuch	Blatt	Lfd. Nr.	Gemarkung	Flur	Flurstück	Verkehrswert
Steinau	7380	1	Steinau	45	50	<b>400,00 €</b>
Steinau	7380	2	Steinau	45	51	<b>210.000,00 €</b>

### [Ausfertigung Nr. 1](#)

Dieses Gutachten besteht insgesamt aus 70 Seiten, inkl. 6 Anlagen mit insgesamt 20 Seiten.  
Das Gutachten wurde in fünf Ausfertigungen erstellt, davon eine für meine Unterlagen.

**Wertermittlungsergebnisse für das Flurstück 51**  
(in Anlehnung an Anlage 2b WertR 2006)

Für das mit einem **Wohnhaus mit Garage und Schuppen** bebaute Grundstück in **36396 Steinau a. d. Str. Brüder-Grimm-Straße 138a**

Flur **45** Flurstücksnummer **51**

Wertermittlungstichtag: **16.09.2025**

<b>Bodenwert</b>					
Grundstücksteil	Entwicklungsstufe	beitragsrechtlicher Zustand	BW/Fläche [€/m²]	Fläche [m²]	Bodenwert (BW) [€]
Gesamtfläche	baureifes Land	frei	125,35	355,00	44.500,00
Summe:			125,35	355,00	44.500,00

<b>Objektdaten</b>							
Grundstücksteil	Gebäudebezeichnung / Nutzung	BRI [m³]	BGF [m²]	WF/NF [m²]	Baujahr	GND [Jahre]	RND [Jahre]
Gesamtfläche	Einfamilienhaus		259,44	138,11	1995	80	50

<b>Wesentliche Daten</b>					
Grundstücksteil	Jahresrohertrag RoE [€]	BWK [% des RoE]	Liegenschaftszinssatz [%]	Sachwertfaktor	
Gesamtfläche	12.053,64	2.892,61 € (24,00 %)	2,65	0,80	

<b>Relative Werte</b>	
relativer Bodenwert:	322,21 €/m² WF/NF
relative besondere objektspezifische Grundstücksmerkmale:	-362,03 €/m² WF/NF
<b>relativer Verkehrswert:</b>	<b>1.520,53 €/m² WF/NF</b>
<b>Verkehrswert/Rohertrag:</b>	<b>17,42</b>
<b>Verkehrswert/Reinertrag:</b>	<b>22,92</b>

<b>Ergebnisse</b>	
Ertragswert:	214.000,00 €(102 % vom Sachwert)
Sachwert:	210.000,00 €
Vergleichswert:	---
<b>Verkehrswert (Marktwert):</b>	<b>210.000,00 €</b>
Wertermittlungstichtag	16.09.2025

Urheberrecht, alle Rechte vorbehalten. Das Gutachten ist nur für den Auftraggeber und den angegebenen Zweck bestimmt. Eine Vervielfältigung oder Verwertung durch Dritte sind nur mit schriftlicher Genehmigung gestattet.

**Inhaltsverzeichnis**

<b>Wertermittlungsergebnisse für das Flurstück 51 .....</b>	<b>2</b>	
1	Allgemeine Angaben .....	5
1.1	Angaben zum Bewertungsobjekt .....	5
1.2	Angaben zum Auftraggeber und Eigentümer .....	5
1.3	Angaben zum Auftrag und zur Auftragsabwicklung .....	5
1.4	Fragen des Amtsgerichts Gelnhausen .....	5
2	Grund- und Bodenbeschreibung .....	7
2.1	Lage .....	7
2.1.1	Großräumige Lage .....	7
2.1.2	Kleinräumige Lage .....	7
2.2	Gestalt und Form Flurstück 50 .....	8
2.3	Gestalt und Form Flurstück 51 .....	8
2.4	Erschließung .....	8
2.5	Rechtliche Gegebenheiten (wertbeeinflussende Rechte und Belastungen) .....	8
2.5.1	Privatrechtliche Situation .....	8
2.6	Öffentlich-rechtliche Situation .....	9
2.6.1	Baulasten und Denkmalschutz .....	9
2.6.2	Bauplanungsrecht .....	10
2.6.3	Bauordnungsrecht .....	10
2.7	Entwicklungszustand inkl. Beitrags- und Abgabensituation .....	10
2.8	Hinweise zu den durchgeführten Erhebungen .....	10
2.9	Derzeitige Nutzung und Vermietungssituation .....	10
2.10	Nachhaltige Folgenutzung .....	10
3	Beschreibung der Gebäude und Außenanlagen .....	11
3.1	Vorbemerkung zu den Gebäudebeschreibungen .....	11
3.2	Wohnhaus auf Flurstück 51 .....	12
3.2.1	Art des Gebäudes, Baujahr und Außenansicht .....	12
3.2.2	Ausführung und Ausstattung .....	12
3.2.3	Nutzungseinheiten, Raumaufteilung .....	12
3.2.4	Raumausstattungen und Ausbauzustand des Wohnhauses .....	13
3.2.5	Besondere Bauteile und Zustand des Gebäudes .....	17
3.3	Garage .....	17
3.3.1	Art des Gebäudes, Baujahr und Außenansicht .....	17
3.3.2	Ausführung und Ausstattung Gebäudekonstruktion (Wände, Decken, Treppen) .....	17
3.3.3	Raumausstattungen und Ausbauzustand der Garage .....	18
3.4	Schuppen .....	19
3.4.1	Art des Gebäudes, Baujahr und Außenansicht .....	19
3.4.2	Ausführung und Ausstattung Gebäudekonstruktion (Wände, Decken, Treppen) .....	19
3.4.3	Raumausstattungen und Ausbauzustand der Garage .....	20
3.5	Wohn- und Nutzflächen .....	21
3.6	Zusammenstellung der Bruttogrundflächen .....	21
3.7	Außenanlagen .....	21
4	Ermittlung des Verkehrswerts .....	22
4.1	Grundstücksdaten .....	22
4.2	Verfahrenswahl mit Begründung .....	22
4.2.1	Bewertungsrechtliche und bewertungstheoretische Vorbemerkungen .....	22
4.2.2	Zu den herangezogenen Verfahren .....	24

4.3	Bodenwertermittlung .....	27
4.3.1	Bodenrichtwert mit Definition des Richtwertgrundstücks .....	27
4.3.2	Beschreibung der Bewertungsgrundstücke .....	27
4.3.3	Bodenwertermittlung des Bewertungsgrundstücks Flurstück 50 .....	27
4.3.4	Bodenwertermittlung des Bewertungsgrundstücks Flurstück 51 .....	28
4.4	Sachwertermittlung .....	30
4.4.1	Das Sachwertmodell der Immobilienwertermittlungsverordnung .....	30
4.4.2	Erläuterungen der bei der Sachwertberechnung verwendeten Begriffe .....	31
4.4.3	Sachwertberechnung für das Flurstück 51 .....	34
4.4.4	Erläuterungen zu den Wertansätzen in der Sachwertberechnung .....	35
4.5	Ertragswertermittlung .....	40
4.5.1	Das Ertragswertmodell der Immobilienwertermittlungsverordnung .....	40
4.5.2	Erläuterungen der bei der Ertragswertberechnung verwendeten Begriffe .....	41
4.5.3	Ertragswertberechnung für das Flurstück 51 .....	43
4.5.4	Erläuterung zur Ertragswertberechnung .....	44
4.6	Verkehrswertableitung aus den Verfahrensergebnissen für das Flurstück 15 .....	47
4.6.1	Bewertungstheoretische Vorbemerkungen .....	47
4.6.2	Zur Aussagefähigkeit der Verfahrensergebnisse .....	47
4.6.3	Zusammenstellung der Verfahrensergebnisse .....	47
4.7	Verkehrswerte .....	48
5	Rechtsgrundlagen, verwendete Literatur und Software .....	49
5.1	Rechtsgrundlagen der Verkehrswertermittlung .....	49
5.2	Verwendete Wertermittlungsliteraturen .....	50
6	Verzeichnis Anlagen .....	50

## 1 Allgemeine Angaben

### 1.1 Angaben zum Bewertungsobjekt

Art des Bewertungsobjekts:	Mit einem zweigeschossigen Wohnhaus mit Garage und einem Schuppen bebaute Grundstück (Flurstück 51). Das Wohnhaus ist nicht unterkellert, das Dachgeschoss zu Wohnräumen ausgebaut.
Objektadresse:	36396 Steinau a. d. Str., Brüder-Grimm-Straße 138a
Grundbuchangaben:	Grundbuch von Steinau, Blatt 7380, Lfd.-Nr. 1 und 2
Katasterangaben:	Gemarkung Steinau., Flur 45, Flurstück 50 zu 7 m <sup>2</sup> Gemarkung Steinau., Flur 45, Flurstück 51 zu 355 m <sup>2</sup>

### 1.2 Angaben zum Auftraggeber und Eigentümer

Auftraggeber:	Amtsgericht Gelnhausen - Zwangsversteigerungsgericht - Philipp-Reis-Straße 9 63571 Gelnhausen  Auftrag vom 21.07.2025 (Datum des Auftragschreibens des Amtsgerichtes)
Eigentümer (lt. Grundbuch)	siehe Anschreiben

### 1.3 Angaben zum Auftrag und zur Auftragsabwicklung

Grund der Gutachtenerstellung:	Verkehrswertermittlung in der Zwangsversteigerungssache
Wertermittlungstichtag:	16.09.2025
Qualitätstichtag:	16.09.2025
Tag der Ortsbesichtigung:	15.09.2025 in der Zeit von 8:00 bis 08:30 Uhr und am 16.09.2025 in der Zeit von 17:00 bis 18:00 Uhr
Teilnehmer am Ortstermin:	Der Sachverständige und der Schuldner
Sonstiges:	Innenaufnahmen und deren Veröffentlichung im Gutachten wurde nicht zugestimmt.

### 1.4 Fragen des Amtsgerichts Gelnhausen

Ob und gegebenenfalls welche Mieter und Pächter vorhanden sind?	Das komplette Anwesen war durch die Schuldnerin bewohnt.
Gegebenenfalls die Feststellung der Verwalterin oder des Verwalters nach dem Wohnungseigentumsgesetz.	Keiner
Ob ein Gewerbebetrieb geführt wird?	Keiner

Ob Maschinen oder Betriebs-einrichtungen vorhanden sind, die nicht mitgeschätzt sind (Art und Umfang).	Keine vorhanden
Ob Verdacht auf Haus-schwamm besteht?	Nein, soweit offensichtlich erkennbar
Ob baubehördliche Beschrän-kungen oder Beanstandungen bestehen?	Nein
Ob ein Energieausweis vor-liegt?	Nein
Herangezogene Unterlagen, Er-kundigungen, Informationen:	<p>Vom Sachverständigen wurden durch eigene Erhebungen fol-gende Auskünfte und Unterlagen für diese Gutachten-Erstellung herangezogen:</p> <ul style="list-style-type: none"><li>• Straßenkarte und Ortsplan von Steinau a. d. Straße</li><li>• Auszug aus der Liegenschaftskarte im Maßstab 1: 1000 vom 28.07.2025</li><li>• Grundbuchauszug von Steinau, Blatt 7380 vom 30.07.2025</li><li>• Schriftliche Auskunft vom 04.08.2025 zur bauplanungs-rechtlichen Situation des Bewertungsgrundstücks durch die Stadtverwaltung von Steinau</li><li>• Schriftliche Auskunft vom 04.08.2025 zur beitrags- und abgabenrechtlichen Situation des Bewertungsgrundstücks durch die Stadtverwaltung von Steinau</li><li>• Bauzeichnungen (Grundrisse) aus den Kopien der Stadt Steinau a. d. Straße</li><li>• Berechnung des Bruttorauminhalts, der Bruttogeschößflä- che, der Wohnfläche und der Nutzfläche durch eigene Be-rechnungen</li><li>• Sonstige Bewertungsdaten aus der im Abschnitt 5.1 aufge-führten Fachliteratur.</li></ul> <ul style="list-style-type: none"><li>• Die notwendigen Recherchen wurden am 16.09.2025 abgeschlossen.</li></ul>

## 2 Grund- und Bodenbeschreibung

### 2.1 Lage

#### 2.1.1 Großräumige Lage

Bundesland:	Hessen	
Kreis:	Steinau an der Straße (Gesamt)	ca. 10.500 Einwohner
	Stadt Steinau	ca. 5.370 Einwohner
Ort und Einwohnerzahl:		
Überörtliche Anbindung / Entfernungen: (vgl. Anlage 1)	Schlüchtern	(ca. 12 km entfernt)
	Gelnhausen	(ca. 26 km entfernt)
	Hanau	(ca. 50 km entfernt)
	Frankfurt	(ca. 70 km entfernt)
	Fulda	(ca. 38 km entfernt)
	Darmstadt	(ca. 95 km entfernt)
Nächstgelegene größere Orte:	Wiesbaden	(ca. 107 km entfernt)
Landeshauptstadt:	B 276 ca. 16 km entfernt	
Autobahnzufahrt:	A 66 Anschlussstelle Steinau an der Straße (47)	ca. 1,5 km
	A 66 Anschlussstelle Schlüchtern Süd (48)	ca. 3 km
Bahnhof:	Steinau	(ca. 1,0 km entfernt)
Flughafen:	Frankfurt/M. (ca. 83 km entfernt),	

#### 2.1.2 Kleinräumige Lage

innerörtliche Lage:	das Bewertungsobjekt befindet sich im westlich Stadtbereich in mittlerer und verkehrsgünstiger Wohnlage. Geschäfte des täglichen Bedarfs sind in fußläufiger Entfernung vorhanden, Bushaltestelle ca. 50 m entfernt	
Infrastruktur:	Kindergarten, Grund- und Hauptschule sowie Realschule. Gymnasium im 12 km entfernten Schlüchtern. Im Stadtbereich von Steinau sind mehrere Allgemein- und Zahnärzte ansässig. Als ärztliches Versorgungszentrum steht die Main-Kinzig-Klinik in Schlüchtern zur Verfügung.	
Wohnlage:	Die Wohnlage des Bewertungsgrundstücks ist als mittel anzusehen. Es sind zwei Stellplätze und eine Garage auf dem Grundstück vorhanden.	
Art der Bebauung und Nutzungen in der Straße und im Ortsteil:	Gemischte Bebauung	
Immissionen:	Straßenlärm	
topografische Grundstückslage:	Fast ebenes Grundstück	

## 2.2 Gestalt und Form Flurstück 50

Straßenfront:	Keine, das Bewertungsgrundstück befindet sich in zweiter Reihe und ist über eine schmale Stichstraße zu erreichen.
Grundstücksgröße:	Flurstück 50 zu 7 m <sup>2</sup> , Flurstück 51 zu 355 m <sup>2</sup>
Grundstückstiefe:	ca. 22 m im Mittel
Grundstücksbreite:	ca. 15,00 m im Mittel
Gestalt und Form:	Sehr unregelmäßige Form

## 2.3 Gestalt und Form Flurstück 51

Straßenfront:	ca. 4,00 m entlang einer schmalen Stichstraße
Grundstücksgröße:	7 m <sup>2</sup>
Grundstückstiefe:	ca. 3 m im Mittel
Grundstücksbreite:	ca. 4 m im Mittel
Gestalt und Form:	Dreieckige Form

## 2.4 Erschließung

Straßenart:	Gemeindestraße
Straßenausbau:	voll ausgebaut und asphaltiert, Gehsteige beidseitig vorhanden
Höhenlage zur Straße:	Ebener Zugang zum Grundstück und zum Hauseingang
Anschlüsse an Versorgungsleitungen und Abwasserbeseitigung:	elektr. Strom, Wasser aus öffentl. Versorgung; Kanalanschluss
Grenzverhältnisse, nachbarliche Gemeinsamkeiten:	Eigene und nachbarliche Grenzbebauung an der östlichen, südlichen und westlichen Grundstücksgrenze
Baugrund, Grundwasser (soweit augenscheinlich ersichtlich):	nicht ersichtlich
Anmerkung:	In dieser Wertermittlung ist eine lageübliche Baugrund- und Grundwassersituation insoweit berücksichtigt, wie sie in die Vergleichskaufpreise bzw. Bodenrichtwerte eingeflossen ist. Darüberhinausgehende vertiefende Untersuchungen und Nachforschungen wurden auftragsgemäß nicht angestellt.

## 2.5 Rechtliche Gegebenheiten (wertbeeinflussende Rechte und Belastungen)

### 2.5.1 Privatrechtliche Situation

Grundbuchlich gesicherte Belastungen:	Das Grundbuch wurde eingesehen. Hiernach bestehen (bzw. bestanden am Wertermittlungstichtag) im Grundbuche von Steinau, Blatt 7380 folgende wertbeeinflussenden Eintragungen: <ul style="list-style-type: none"><li>• Der jeweilige Eigentümer des Grundstück Flur 45 Flurstück 49 ist berechtigt, über das belastete Grundstück zu gehen und zu fahren. Auf Ersuchen des Kulturamtes Fulda eingetragen am 24. März 1939.</li></ul>
---------------------------------------	--

Hierher übertragen am 14. Februar 1994

- Die Zwangsversteigerung ist angeordnet (Amtsgericht Gelnhausen 82 K 16/25), eingetragen am 01.07.2025
- Die Zwangsverwaltung ist angeordnet, (Amtsgericht Gelnhausen – Zwangsverwaltungsabteilung-, 82 L 3/25); eingetragen am 01.07.2025

Anmerkung:

Eintragungen, die in Abt. II und Abt. III des Grundbuchs verzeichnet sind, werden in diesem Gutachten nicht berücksichtigt.

Nicht eingetragene Rechte und Lasten:

keine bekannt

## 2.6 Öffentlich-rechtliche Situation

### 2.6.1 Baulasten und Denkmalschutz

Eintragungen im Baulastenverzeichnis:

Dem Sachverständigen liegt eine schriftliche Auskunft vom 11.09.2025 zum Inhalt des Baulastenverzeichnisses durch den Main-Kinzig-Kreis vor.

Hiernach enthält das Baulastenverzeichnis bezüglich des Bewertungsobjekts **folgende** Eintragungen:

Die in der beiliegenden Abzeichnung der Flurkarte dargestellten Grundstücke Gemarkung Steinau, Flur 45, Flurstücke Nr. 50 + 51, die im Grundbuch für Steinau, Blatt 7380 eingetragen sind, werden bauordnungsrechtlich so beurteilt, als wenn sie zusammen ein Baugrundstück darstellten.

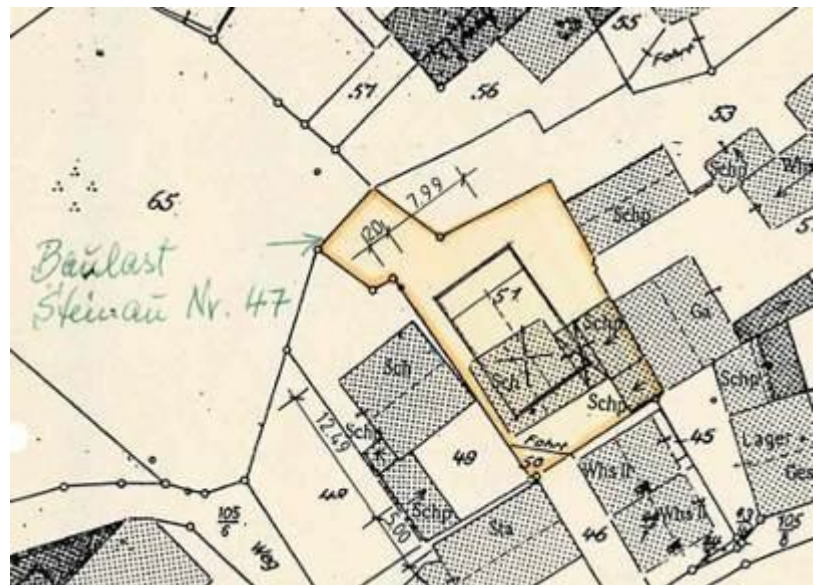

Denkmalschutz:

Nach Einsicht in die Denkmalschutzliste besteht für das Bewertungsobjekt kein Denkmalschutz.

## 2.6.2 Bauplanungsrecht

Darstellungen im Flächennutzungsplan:

Mischgebiet

Festsetzungen im Bebauungsplan:

Nach Auskunft der Stadtverwaltung von Steinau liegt für den Bereich des Bewertungsobjekts **kein** rechtsverbindlicher Bebauungsplan vor.

Die Zulässigkeit von Bauvorhaben (auf dem fiktiv unbebauten Grundstück) ist demzufolge nach § 34 (Zulässigkeit von Vorhaben der im Zusammenhang bebauten Ortsteile) zu beurteilen.

Sanierungsgebiet:

Das Bewertungsobjekt befindet sich nicht in einem Sanierungsgebiet.

## 2.6.3 Bauordnungsrecht

Baugenehmigung:

Eine Baugenehmigung zum Neubau eines Wohnhauses mit Nr. 30-5-94 vom 31.05.1994 lag aus den Bauakten der Stadt Steinau vor. Ebenso wie für die Errichtung von Dachgauben vom 04.01.2004.

Bei dieser Wertermittlung werden die formelle und materielle Legalität der baulichen Anlagen vorausgesetzt.

## 2.7 Entwicklungszustand inkl. Beitrags- und Abgabensituation

Entwicklungszustand:

baureifes Land (vgl. § 5 Abs. 4 ImmoWertV)

Beitrags- und Abgabensituation:

Das Bewertungsgrundstück ist laut schriftlicher Auskunft durch die Stadtverwaltung von Steinau a. d. Straße bezüglich der Beiträge und Abgaben für Erschließungseinrichtungen nach BauGB und KAG **beitrags- und abgabefrei**.

Ggf. beitragspflichtige Ausbaumaßnahmen sind im Bereich des Bewertungsgrundstücks absehbar nicht geplant.

## 2.8 Hinweise zu den durchgeführten Erhebungen

Die Informationen zur privatrechtlichen und öffentlich-rechtlichen Situation beruhen auf den Angaben der Stadtverwaltung von Steinau a. d. Straße und des Main-Kinzig-Kreises.

## 2.9 Derzeitige Nutzung und Vermietungssituation

Das Gesamtgrundstück ist mit einem Zweifamilienwohnhaus und einer Garage bebaut (vgl. nachfolgende Gebäudebeschreibung). Das komplette Wohnhaus war zum Zeitpunkt des Ortstermins bewohnt.

## 2.10 Nachhaltige Folgenutzung

Als nachhaltige Folgenutzung wird für das Bewertungsgrundstück eine wohnwirtschaftliche Nutzung angenommen.

### 3 Beschreibung der Gebäude und Außenanlagen

#### 3.1 Vorbemerkung zu den Gebäudebeschreibungen

Grundlage für die Gebäudebeschreibungen sind die Erhebungen im Rahmen der Ortsbesichtigung sowie die vorliegenden Bauakten und Beschreibungen.

Die Gebäude und Außenanlagen werden nur insoweit beschrieben, wie es für die Herleitung der Daten in der Wertermittlung notwendig ist. Hierbei werden die offensichtlichen und vorherrschenden Ausführungen und Ausstattungen beschrieben. In einzelnen Bereichen können Abweichungen auftreten, die dann allerdings nicht werterheblich sind. Angaben über nicht sichtbare Bauteile beruhen auf Angaben aus den vorliegenden Unterlagen, Hinweisen während des Ortstermins bzw. Annahmen auf Grundlage der üblichen Ausführung im Baujahr. Die Funktionsfähigkeit einzelner Bauteile und Anlagen sowie der technischen Ausstattungen (Heizung, Elektro, Wasser etc.) wurde nicht geprüft; im Gutachten wird die Funktionsfähigkeit unterstellt.

Baumängel und -schäden wurden soweit aufgenommen, wie sie zerstörungsfrei, d.h. offensichtlich erkennbar waren. Untersuchungen auf pflanzliche und tierische Schädlinge sowie über gesundheitsschädigende Baumaterialien wurden nicht durchgeführt.

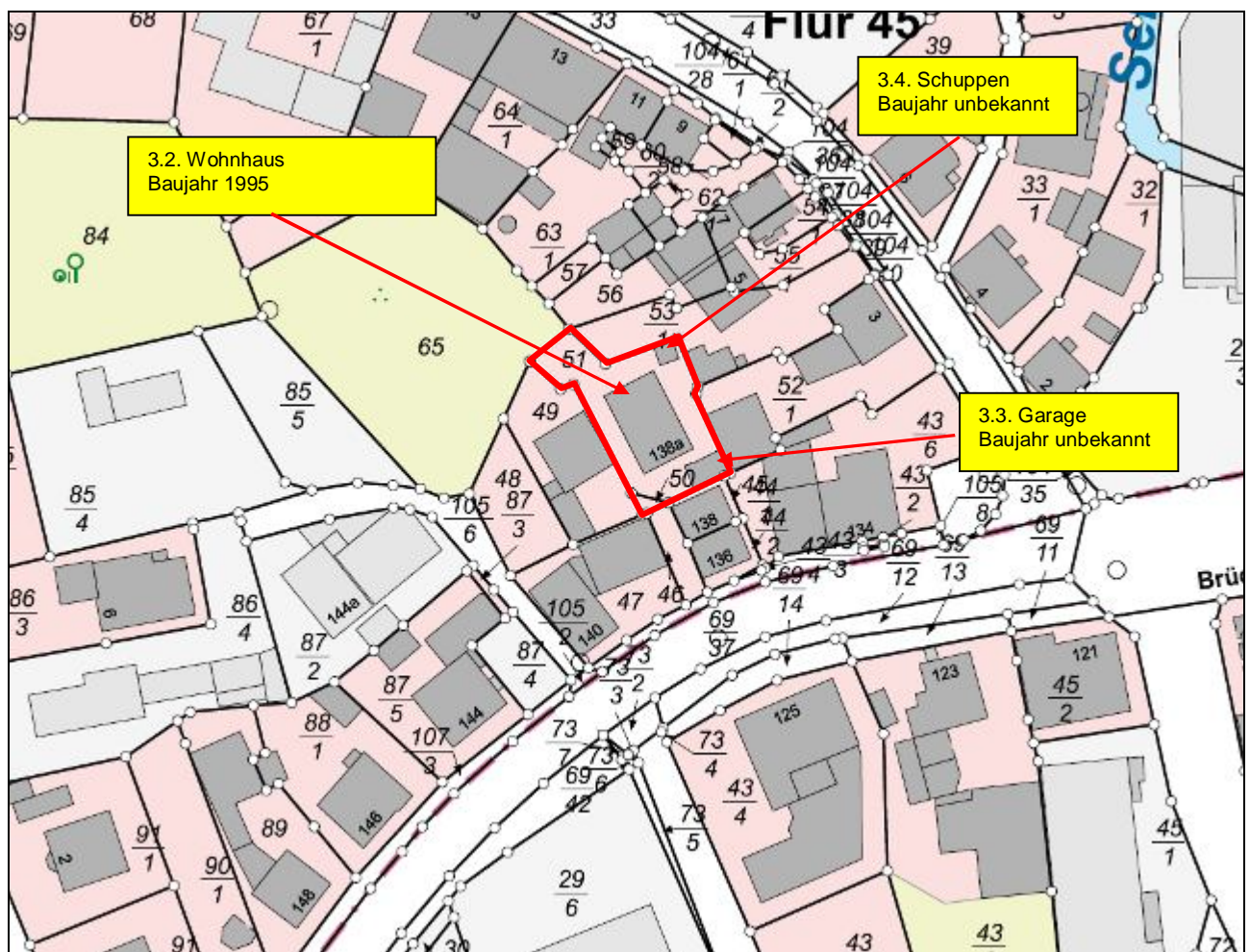

## 3.2 Wohnhaus auf Flurstück 51

### 3.2.1 Art des Gebäudes, Baujahr und Außenansicht

Gebäudeart:	Zweigeschossiges Wohnhaus mit ausgebautem Dachgeschoss. Das Wohnhaus ist komplett unterkellert.
Baujahr:	1995
Modernisierung:	Keine wertrelevanten seit der Errichtung des Wohnhauses
Außenansicht:	Insgesamt verputzt und gestrichen
Stellplätze:	Sind auf dem Flurstück 51 mit zwei Außenstellplätze sowie ein Garagenstellplatz vorhanden

### 3.2.2 Ausführung und Ausstattung

Konstruktionsart:	Massivgebäude
Fundamente:	Streifenfundamente in Stahlbeton
Umfassungswände:	Mauerwerk
Innenwände:	Mauerwerk
Geschossdecken:	Stahlbetondecken
Dach:	
Dachkonstruktion:	Pfettendachkonstruktion in Holz
Dachform:	Satteldach, ca. 45 Grad Dachneigung
Dacheindeckung:	Betondachsteine
Kamine:	Gemauerter Kamin aus Formsteinen, Kaminkopf mit Kunstschiefer verkleidet
Hauseingang:	Ebener Zugang zum Hauseingang mit einer Stufe in das Gebäude
Geschoßtreppen	Stahlbetontreppen zum Ober- und Dachgeschoss
Dachentwässerung, Fallrohre:	Aus Zinkblech

### 3.2.3 Nutzungseinheiten, Raumaufteilung

Erdgeschoss:	Treppenhaus, Flur, Waschküche, Heiz- und Tankraum, Wohnraum, Dusche/WC, Kellerraum
Obergeschoss:	Treppenhaus, Diele, Küche, Wohnen, Bad, Schlafen, Abstellraum und Balkon
Dachgeschoss:	Treppenhaus, Flur, Dusche, Gästezimmer, Kinderzimmer, Hauswirtschaftsraum und Balkon

### 3.2.4 Raumausstattungen und Ausbauzustand des Wohnhauses

#### *Bodenbeläge, Wand- und Deckenbekleidungen der Räume:*

##### **Erdgeschoss**

###### Treppenhaus:

Bodenbeläge:	Kunststein
Wandbekleidungen:	Rauputz
Deckenbekleidungen:	Verputzt und gestrichen

###### Waschküche:

Bodenbeläge:	Fliesen
Wandbekleidungen:	Wandfliesen ca. 1,50 m hoch, darüber raufasertapete gestrichen
Deckenbekleidungen:	Raufasertapete gestrichen

###### Flur:

Bodenbeläge:	Fliesen
Wandbekleidungen:	Tapete
Deckenbekleidungen:	Raufasertapete gestrichen

###### Heiz- und Tankraum:

Bodenbeläge:	Fliesen bzw. Betonestrich gestrichen
Wandbekleidungen:	Verputzt und gestrichen
Deckenbekleidungen:	Stahlbetondecke gestrichen

###### Werkstatt:

Bodenbeläge:	Fliesen
Wandbekleidungen:	Verputzt und gestrichen
Deckenbekleidungen:	Stahlbetondecke gestrichen

###### Dusche/WC:

Bodenbeläge:	Fliesen
Wandbekleidungen:	Wandfliesen raumhoch
Deckenbekleidungen:	Holzpanelen

###### Kellerraum:

Bodenbeläge:	Fliesen
Wandbekleidungen:	Verputzt und gestrichen
Deckenbekleidungen:	Stahlbetondecke gestrichen

###### Terrasse:

Bodenbeläge:	Waschbetonplatten
Wandbekleidungen:	Außenputz bzw. offen
Deckenbekleidungen:	PVC-Wellplatten der Terrassenüberdachung

**Obergeschoss**

## Treppenhaus:

Bodenbeläge:	Kunststein
Wandbekleidungen:	Rauputz
Deckenbekleidungen:	Verputzt und gestrichen

## Diele:

Bodenbeläge:	PVC-Boden
Wandbekleidungen:	Rauputz gestrichen
Deckenbekleidungen:	Raufasertapete gestrichen

## Küche:

Bodenbeläge:	PVC-Boden
Wandbekleidungen:	Verputzt und gestrichen, Fliesenspiegel im Bereich der Küchenzeile
Deckenbekleidungen:	Raufasertapete gestrichen

## Wohnen:

Bodenbeläge:	PVC-Boden
Wandbekleidungen:	Rauputz gestrichen
Deckenbekleidungen:	Raufasertapete gestrichen

## Schlafen:

Bodenbeläge:	Laminat-Korkboden auf alten Teppich
Wandbekleidungen:	Tapete
Deckenbekleidungen:	Raufasertapete gestrichen

## Bad:

Bodenbeläge:	Fliesen
Wandbekleidungen:	Wandfliesen raumhoch
Deckenbekleidungen:	Holzpanelen

## Abstellraum:

Bodenbeläge:	PVC-Boden
Wandbekleidungen:	Verputzt und gestrichen
Deckenbekleidungen:	Raufasertapete

## Wintergarten:

Bodenbeläge:	Fliesen
Wandbekleidungen:	Außenputz des Wohnhauses bzw. Nut- und Federbretter
Deckenbekleidungen:	Holzpanelen

**Balkon:**

Bodenbeläge:	Fliesen
Balkongeländer:	Stahlrohrgeländer mit senkrechten Brettern

**Dachgeschoss:****Treppenhaus:**

Bodenbeläge:	Kunststein
Wandbekleidungen:	Rauputz
Deckenbekleidungen:	Verputzt und gestrichen

**Flur:**

Bodenbeläge:	Laminatboden
Wandbekleidungen:	Rauputz gestrichen
Deckenbekleidungen:	Raufasertapete gestrichen

**Gästezimmer:**

Bodenbeläge:	Laminatboden
Wandbekleidung:	Raufasertapete gestrichen
Deckenbekleidung:	Raufasertapete bzw. Styroporplatten

**Kinderzimmer:**

Bodenbeläge:	Laminatboden
Wandbekleidungen:	Tapete
Deckenbekleidungen:	Raufasertapete gestrichen

**Hauswirtschaftsraum:**

Bodenbeläge:	Laminatboden
Wandbekleidungen:	Raufasertapete gestrichen
Deckenbekleidungen:	Raufasertapete gestrichen

**Dusche/WC:**

Bodenbeläge:	Fliesen
Wandbekleidungen:	Wandfliesen raumhoch
Deckenbekleidungen:	Holzpanelen

**Balkon:**

Bodenbeläge:	Mosaikfliesen
Balkongeländer:	Schmiedeeisernes Stahlgeländer

***Fenster und Türen***

Fenster:	Fenster aus Kunststoff mit zweifach Verglasung von 1995, Rollläden im allen Geschossen als Kunststoffrollläden vorhanden, Fensterbänke innen aus Marmor, Fensterbänke außen aus Natursteinen (Granit)
Türen:	
Zimmertüren:	Einfache edelfurnierte Röhrenspantüren
Haustüre:	Haustüre aus Aluminium mit Glasausschnitten

***Elektro- und Sanitärinstallation, Heizung und Warmwasserversorgung***

Elektroinstallation:	mittlerer Standard, ausreichend Schalter und Steckdosen, Leitungen unter Putz verlegt
Heizung:	Ölzentralheizung, Fabrikat Weißhaupt mit untenliegenden Warmwasserspeicher, Baujahr 1995, Wärmeverteilung über Flachheizkörper, Leitungen unter Putz verlegt, Ölversorgung über mit einer Brüstungsmauer abgetrennten Tankraum mit zwei Tanks a. 2000 Liter
Warmwasserversorgung:	Zentral über die Heizungsanlage
Sanitäre Installation:	
Dusche/WC Erdgeschoss:	eingebaute Dusche ohne Duschabtrennung, Waschbecken, Hänge-WC, mittlere Ausstattung und Qualität, beige Sanitärobjekte;
Bad Obergeschoss:	Badewanne, Waschbecken, Hänge-WC, mittlere Ausstattung und Qualität, graue Sanitärobjekte;
Dusche/WC Dachgeschoss:	eingebaute Dusche ohne Duschabtrennung, Waschbecken, Hänge-WC, mittlere Ausstattung und Qualität, weiße Sanitärobjekte;

***Besondere Einrichtungen, Küchenausstattung***

Besondere Einrichtungen:	Keine
Küchenausstattung:	Einfache Einbauküche aus dem Baujahr von 1995 ohne wirtschaftlichen Restwert

***Baumängel/Bauschäden, Grundrissgestaltung***

Bauschäden und Baumängel:	<ul style="list-style-type: none"><li>• <b>Dusche im Dachgeschoss kaputt</b></li><li>• <b>Heizungsanlage zum Zeitpunkt des Ortstermin ohne Funktion, kein Heizöl vorhanden, Heizungsanlage 30 Jahre alt</b></li><li>• Allgemeiner Instandhaltungsstau im Bereich der Boden-, Wand- und Deckenbeläge</li></ul>
---------------------------	---

- Feuchtigkeitsschaden an der Decke im Obergeschoss durch undichte Dusche
- Wintergarten undicht
- Scheibe bei der Haustüre und im Wintergarten gebrochen
- Starke Moosbildung auf dem Balkon
- Allgemein vermüllter und verdreckter Zustand im kompletten Gebäude
- Außenanlage in einem schlechteren gepflegten Zustand

Beim vorliegenden Gutachten handelt es sich nicht um ein Bauschadensgutachten, d. h. es wurden keine spezifischen Untersuchungsmaßnahmen der Bausubstanz (Statik, Feuchtigkeitsisolierung, bauphysikalische Gegebenheiten, etc.) vorgenommen. Die Nennung der Baumängel/Bauschäden bzw. Restbauarbeiten erhebt keinen Anspruch auf Vollständigkeit. Eine über den Augenschein hinausgehende Untersuchung auf Bauschäden, Baumängel, Statik, Raumgifte, Schadstoffe und Schädlinge, Parasiten sowie eine Überprüfung der technischen Anlagen und der Raumluft ist nicht Gegenstand des Gutachtenauftrages und wurde somit nicht durchgeführt.

Grundrissgestaltung: Zweckmäßig, gute Raumaufteilung

### 3.2.5 Besondere Bauteile und Zustand des Gebäudes

Besondere Bauteile:

- Dachgaube
- Wintergarten
- Terrassenüberdachung
- Balkon

Belichtung und Besonnung: Gut

Allgemeinbeurteilung: Das Gebäude ist in einem, dem Baujahr entsprechenden mittleren Unterhaltungszustand. Es wurden seit dem Baujahr keine Modernisierungs- bzw. Sanierungsmaßnahmen durchgeführt.

Es besteht mittlere Instandhaltungsstau, insbesondere der Boden-, Wand- und Deckenbelägen.

Weiterhin befindet sich das komplette Gebäude in einem vermüllten und verdreckten Zustand. Ungezieferbefall unter den Müllsäcken kann nicht ausgeschlossen werden.

## 3.3 Garage

### 3.3.1 Art des Gebäudes, Baujahr und Außenansicht

Art des Gebäudes: Massive Einzelgarage  
Baujahr: Ca. 1980  
Modernisierung: Keine seit der Erstellung.  
Außenansicht: Unverputzt

### 3.3.2 Ausführung und Ausstattung Gebäudekonstruktion (Wände, Decken, Treppen)

Konstruktionsart: Massivbauweise  
Fundamente: Stahlbetonstreifenfundamente bzw. Sandsteine

Umfassungswände:	Mauerwerk (Sandsteine bzw. Hohlblocksteine)
Innenwände:	Keine
Geschossdecken:	keine
Dach:	
Dachkonstruktion:	Pfettendachstuhl aus Holz
Dachform:	Pultdach
Dacheindeckung:	Wellfaserzementplatten (asbesthaltig)
Dachentwässerung:	Kunststoff (nicht angeschlossen)
Zufahrtsbereich:	Ebene Zufahrt

### ***Nutzungseinheiten, Raumaufteilung***

Erdgeschoß:	Garage
-------------	--------

### **3.3.3 Raumausstattungen und Ausbauzustand der Garage**

#### ***Bodenbeläge, Wand- und Deckenbekleidungen im Erdgeschoss:***

Garage:	
Bodenbeläge:	Erdreich bzw. Betonplatten
Wandbekleidungen:	Mauerwerk unverputzt
Deckenbekleidungen:	Dachuntersicht

#### ***Fenster und Türen:***

Fenster:	Keine
Tore:	Zweifel. Holztor
Türen:	Keine

#### ***Elektro- und Sanitärinstallation, Heizung und Warmwasserversorgung***

Elektroinstallation:	Keine
Heizung:	Keine
Warmwasserversorgung:	Keine

#### ***Besondere Einrichtungen,***

Besondere Einrichtungen:	Keine
--------------------------	-------

#### ***Besondere Bauteile und besondere Einrichtungen, Zustand des Gebäudes***

Besondere Bauteile:	Keine
Belichtung und Besonnung:	Schlecht
Grundrissgestaltung:	Einfach

- Bauschäden und Baumängel:
- Allgemein einfache und verbrauchte Konstruktion, Die Garage befindet sich in einem nicht erhaltungswürdigen Zustand
  - Statische Mängel (Wand neigt sich nach Außen)
  - Dacheindeckung undicht und verbraucht

Beim vorliegenden Gutachten handelt es sich nicht um ein Bauschadensgutachten, d. h. es wurden keine spezifischen Untersuchungsmaßnahmen der Bausubstanz (Statik, Feuchtigkeitsisolierung, bauphysikalische Gegebenheiten, etc.) vorgenommen. Die Nennung der Baumängel/Bauschäden bzw. Restbauarbeiten erhebt keinen Anspruch auf Vollständigkeit. Eine über den Augenschein hinausgehende Untersuchung auf Bauschäden, Baumängel, Statik, Raumgifte, Schadstoffe und Schädlinge, Parasiten sowie eine Überprüfung der technischen Anlagen und der Raumluft ist nicht Gegenstand des Gutachtauftrages und wurde somit nicht durchgeführt.

Allgemeinbeurteilung: Die Garage befindet sich allgemein in einem einfachen und nicht erhaltungswürdigen Unterhaltungszustand. Es wurden keine Sanierungs- bzw. Modernisierungsmaßnahmen durchgeführt. In diesem Gutachten wird von einem Abbruch der Garage ausgegangen, da statische Mängel vorhanden sind.

### **3.4 Schuppen**

#### **3.4.1 Art des Gebäudes, Baujahr und Außenansicht**

Art des Gebäudes: Einfacher Holzschuppen  
Baujahr: Unbekannt  
Modernisierung: Keine seit der Erstellung.  
Außenansicht: Holzverschalung

#### **3.4.2 Ausführung und Ausstattung Gebäudekonstruktion (Wände, Decken, Treppen)**

Konstruktionsart: Holzbauweise  
Fundamente: Keine  
Umfassungswände: Holzfachwerk  
Innenwände: Keine  
Geschossdecken: keine  
Dach:  
    Dachkonstruktion: Pfettendachstuhl aus Holz  
    Dachform: Pultdach  
    Dacheindeckung: Wellfaserzementplatten (asbesthaltig)  
    Dachentwässerung: Kunststoff  
Zugangsbereich: Ebener Zugang

#### ***Nutzungseinheiten, Raumaufteilung***

Erdgeschoß: Schuppen / Gartengeräte

### 3.4.3 Raumausstattungen und Ausbauzustand der Garage

#### *Bodenbeläge, Wand- und Deckenbekleidungen im Erdgeschoss:*

Schuppen:

Bodenbeläge:	Erdreich
Wandbekleidungen:	Holzverschalung mit einfachen rauen Bretter
Deckenbekleidungen:	Dachuntersicht (Wellfaserzementplatten)

#### *Fenster und Türen:*

Fenster:	Keine
Türen:	Holzbrettertüre

#### *Elektro- und Sanitärinstallation, Heizung und Warmwasserversorgung*

Elektroinstallation:	Keine
Heizung:	Keine
Warmwasserversorgung:	Keine

#### *Besondere Einrichtungen,*

Besondere Einrichtungen:	Keine
--------------------------	-------

#### *Besondere Bauteile und besondere Einrichtungen, Zustand des Gebäudes*

Besondere Bauteile:	Keine
Belichtung und Besonnung:	Schlecht
Grundrissgestaltung:	Einfach
Bauschäden und Baumängel:	<ul style="list-style-type: none"><li>• Allgemein einfache und verbrauchte Konstruktion, Der Schuppen befindet sich in einem nicht erhaltungswürdigen Zustand</li></ul>

Beim vorliegenden Gutachten handelt es sich nicht um ein Bauschadensgutachten, d. h. es wurden keine spezifischen Untersuchungsmaßnahmen der Bausubstanz (Statik, Feuchtigkeitsisolierung, bauphysikalische Gegebenheiten, etc.) vorgenommen. Die Nennung der Baumängel/Bauschäden bzw. Restbauarbeiten erhebt keinen Anspruch auf Vollständigkeit. Eine über den Augenschein hinausgehende Untersuchung auf Bauschäden, Baumängel, Statik, Raumgifte, Schadstoffe und Schädlinge, Parasiten sowie eine Überprüfung der technischen Anlagen und der Raumluft ist nicht Gegenstand des Gutachtenauftrages und wurde somit nicht durchgeführt.

Allgemeinbeurteilung:	Der Schuppen befindet sich allgemein in einem einfachen und nicht erhaltungswürdigen Unterhaltungszustand. Es wurden keine Sanierungs- bzw. Modernisierungsmaßnahmen durchgeführt. In diesem Gutachten wird der Schuppen ohne Wertansatz gerechnet.
-----------------------	---

### 3.5 Wohn- und Nutzflächen

Die angegebenen Flächen sind ausschließlich für dieses Gutachten zu verwenden. Sie können insbesondere nicht zur Begründung von Mieterhöhungsverlangen herangezogen werden. Die Wohnfläche wurde aus den vorliegenden Unterlagen überschlägig ermittelt und auf Plausibilität überprüft.

Geschoss	Nutzung	Nutzfläche	Wohnfläche
Erdgeschoss	Wohnen	31,96 m <sup>2</sup>	37,70 m <sup>2</sup>
Obergeschoss	Wohnen		54,01 m <sup>2</sup>
Dachgeschoss	Wohnen		46,40 m <sup>2</sup>
	Summe:	<hr/> 31,96 m <sup>2</sup> <hr/>	<hr/> 138,11 m <sup>2</sup> <hr/>

### 3.6 Zusammenstellung der Bruttogrundflächen

Die Berechnung der Bruttogrundflächen (BGF) wurde vom Sachverständigen anhand eigener Ermittlungen vorgenommen.

#### Einfamilienwohnhaus:

Geschoss	Grundfläche	Faktor	BGF
Erdgeschoss	99,80 m <sup>2</sup>	1	99,80 m <sup>2</sup>
Obergeschoss	79,82 m <sup>2</sup>	1	79,82 m <sup>2</sup>
Dachgeschoss	79,82 m <sup>2</sup>	1	79,82 m <sup>2</sup>
		Summe:	<hr/> 259,44 m <sup>2</sup> <hr/>

### 3.7 Außenanlagen

Ver- und Entsorgungsanlagen für Strom, Wasser, und Abwasser vom öffentlichen Netz bis zum Hausanschluss.

#### Flurstück 50:

Die vorhandene Freifläche ist komplett geschottert.

#### Flurstück 51:

Freifläche vor der Garage und dem Eingangsbereich sind geschottert. Sonstige Freiflächen mit Rasen und einzelne Sträuchern angelegt.

Einfriedung mit einem Maschendrahtzaun bzw. Holzzaun durch die Nachbarn vorhanden.

Grundstück in einem mittleren gepflegt Zustand.

## 4 Ermittlung des Verkehrswerts

### 4.1 Grundstücksdaten

Nachfolgend wird der Verkehrswert für das mit einem Wohnhaus mit Garage bebaute Grundstück in 36396 Steinau a. d. Str., Brüder-Grimm-Straße 138a Flurstück 51, sowie das unbebaute Grundstück Flurstück 50 zum Wertermittlungsstichtag 16.09.2025 ermittelt.

Grundstücksdaten:

Grundbuch	Band	Blatt	Lfd-Nr.
Steinau		7380	1 und 2
Gemarkung	Flur	Flurstück	Fläche
Steinau	45	50	7 m <sup>2</sup>
Steinau	45	51	355 m <sup>2</sup>
Gesamtfläche			362 m <sup>2</sup>

### 4.2 Verfahrenswahl mit Begründung

#### 4.2.1 Bewertungsrechtliche und bewertungstheoretische Vorbemerkungen

##### 4.2.1.1 Grundsätze zur Wahl der Wertermittlungsverfahren

Nach § 194 BauGB wird der Verkehrswert (Marktwert) “durch den Preis bestimmt, der in dem Zeitpunkt, auf den sich die Ermittlung bezieht, im gewöhnlichen Geschäftsverkehr nach den rechtlichen Gegebenheiten und tatsächlichen Eigenschaften, der sonstigen Beschaffenheiten und der Lage des Grundstücks oder des sonstigen Wertermittlungsobjekts ohne Rücksicht auf ungewöhnliche oder persönliche Verhältnisse zu erzielen wäre.”

Ziel jeder Verkehrswertermittlung ist es, einen möglichst marktkonformen Wert des Grundstücks (d.h. den wahrscheinlichsten Kaufpreis im nächsten Kauffall) zu bestimmen.

Zur Verkehrswertermittlung bieten die einschlägige Literatur und die Wertermittlungsvorschriften (insbesondere die Immobilienwertermittlungsverordnung - ImmoWertV) mehrere Verfahren an. Die möglichen Verfahren sind jedoch nicht in jedem Bewertungsfall alle gleichermaßen gut zur Ermittlung marktkonformer Verkehrswerte geeignet. Es ist deshalb **Aufgabe des Sachverständigen, das für die konkret anstehende Bewertungsaufgabe geeignetste (oder besser noch: die geeignetsten) Wertermittlungsverfahren auszuwählen** und anzuwenden.

Nach den Vorschriften der ImmoWertV sind zur Ermittlung des Verkehrswerts

- das Vergleichswertverfahren,
- das Ertragswertverfahren und
- das Sachwertverfahren

oder mehrere dieser Verfahren heranzuziehen (§ 8 Abs. 1 Satz 1 ImmoWertV). Die Verfahren sind nach der *Art des Wertermittlungsobjekts*, unter Berücksichtigung der *im gewöhnlichen Geschäftsverkehr bestehenden Gepflogenheiten* und den *sonstigen Umständen des Einzelfalls* zu wählen; die Wahl ist zu begründen (§ 8 Abs. 1 Satz 2 ImmoWertV).

Die in der ImmoWertV geregelten 3 klassischen Wertermittlungsverfahren (das Vergleichs-, das Ertrags- und das Sachwertverfahren) liefern in Deutschland - wie in den Abschnitten 2 und 3 noch ausgeführt wird - grundsätzlich die marktkonformsten Wertermittlungsergebnisse.

Die **Begründung der Wahl** der anzuwendenden Wertermittlungsverfahren basiert auf der Beschreibung und Beurteilung der für marktorientierte Wertermittlungsverfahren verfügbaren Ausgangsdaten (das sind die aus dem Grundstücksmarkt abgeleiteten Vergleichsdaten für marktkonforme Wertermittlungen) sowie der Erläuterung der auf dem Grundstücksteilmarkt, zu dem das Bewertungsgrundstück gehört, im gewöhnlichen (Grundstücks)Marktgeschehen bestehenden üblichen Kaufpreisbildungsmechanismen und der Begründung des gewählten Untersuchungsweges. Die in den noch folgenden Abschnitten enthaltene Begründung der Wahl der angewendeten Wertermittlungsverfahren dient deshalb vorrangig der "Nachvollziehbarkeit" dieses Verkehrswertgutachtens.

#### 4.2.1.2 Allgemeine Kriterien für die Eignung der Wertermittlungsverfahren

Entscheidende Kriterien für die Wahl der anzuwendenden Wertermittlungsverfahren sind:

- Der Rechenablauf und die Einflussgrößen der Verfahren sollen den in diesem Grundstücksteilmarkt vorherrschenden **Marktüberlegungen** (Preisbildungsmechanismen) entsprechen.
- Zur Bewertung bebauter Grundstücke sollten **mindestens zwei** möglichst weitgehend voneinander unabhängige **Wertermittlungsverfahren angewendet** werden (§ 8 Abs. 1 Satz 3 ImmoWertV). Das zweite Verfahren dient zur Überprüfung des ersten Verfahrensergebnisses (unabhängige Rechenprobe; Würdigung dessen Aussagefähigkeit; Reduzierung der Risiken bei Vermögensdispositionen des Gutachtenverwenders und des Haftungsrisikos des Sachverständigen).
- Hauptaufgabe dieser Wertermittlung ist es, den Verkehrswert (Marktwert) i.S.d. § 194 BauGB, d.h. den im nächsten Kauffall **am wahrscheinlichsten zu erzielenden Kaufpreis**, möglichst zutreffend zu ermitteln. Die Bewertung inkl. Verfahrenswahl ist deshalb auf die **wahrscheinlichste Grundstücksnutzung** nach dem nächsten (nötigenfalls fiktiv zu unterstellenden) Kauffall abzustellen (Prinzip: Orientierung am "gewöhnlichen Geschäftsverkehr" im nächsten Kauffall). Die einzelnen Verfahren sind nur Hilfsmittel zur Schätzung dieses Wertes. Da dieser wahrscheinlichste Preis (Wert) am plausibelsten aus für vergleichbare Grundstücke vereinbarten Kaufpreisen abzuleiten ist, sind die drei klassischen deutschen Wertermittlungsverfahren (ihre sachrichtige Anwendung vorausgesetzt) verfahrensmäßige Umsetzungen des Preisvergleichs. Diesbezüglich ist das Verfahren am geeignetesten und vorrangig zur Ableitung des Verkehrswerts heranzuziehen, **dessen für marktkonforme Wertermittlungen erforderliche Daten** (i.S.d. § 193 Abs. 5 BauGB i.V.m. § 8 Abs. 1 Satz 2 ImmoWertV) **am zuverlässigsten** aus dem Grundstücksmarkt (d.h. aus vergleichbaren Kauffällen) **abgeleitet wurden** bzw. dem Sachverständigen zur Verfügung stehen.

Für die drei klassischen deutschen Wertermittlungsverfahren werden nachfolgend die den Preisvergleich (d.h. die Marktkonformität ihrer Ergebnisse) garantierenden Größen sowie die in dem jeweiligen Verfahren die Preisunterschiede am wesentlichsten bestimmenden Einflussfaktoren benannt.

- Vergleichswertverfahren:  
Marktanpassungsfaktor: Vergleichskaufpreise,  
Einflussfaktoren: Kenntnis der wesentlichen wertbestimmenden Eigenschaften der Vergleichsobjekte und des Bewertungsobjekts, Verfügbarkeit von diesbezüglichen Umrechnungskoeffizienten - Vergleichskaufpreisverfahren  
oder geeignete Vergleichsfaktoren (z.B. hinreichend definierte Bodenrichtwerte oder Vergleichsfaktoren für Eigentumswohnungen) - Vergleichsfaktorverfahren;

- Ertragswertverfahren:  
Marktanpassungsfaktor: Liegenschaftszinssätze,  
vorrangige Einflussfaktoren: ortsübliche und marktüblich erzielbare Mieten;
- Sachwertverfahren:  
Marktanpassungsfaktor: Sachwertfaktoren,  
vorrangige Einflussfaktoren: Bodenwerte/Lage und (jedoch nachrangig) ein plausibles System der Herstellungskostenermittlung.

Hinweis: Grundsätzlich sind alle drei Verfahren (Vergleichs-, Ertrags- und Sachwertverfahren) gleichwertige verfahrensmäßige Umsetzungen des Kaufpreisvergleichs; sie liefern gleichermaßen (nur) so marktkonforme Ergebnisse, wie zur Ableitung der vorgenannten Daten eine hinreichend große Zahl von geeigneten Marktinformationen (insbesondere Vergleichskaufpreise) zur Verfügung standen.

## 4.2.2 Zu den herangezogenen Verfahren

### 4.2.2.1 Beschreibung des Bewertungsmodells der Bodenwertermittlung

Die Preisbildung für den Grund und Boden orientiert sich im gewöhnlichen Geschäftsverkehr vorrangig an den allen Marktteilnehmern (z.B. durch Vergleichsverkäufe, veröffentlichte Bodenrichtwerte, aber auch Zeitungsannoncen und Maklerexposés) bekannt gewordenen Informationen über Quadratmeterpreise für unbebaute Grundstücke.

Der Bodenwert ist deshalb (auch in den Verfahren zur Bewertung bebauter Grundstücke - dort, getrennt vom Wert der Gebäude und der Außenanlagen) i.d.R. auf der Grundlage von **Vergleichskaufpreisen** (§ 16 ImmoWertV) zu ermitteln, wie er sich ergeben würde, wenn das Grundstück unbebaut wäre).

Liegen geeignete **Bodenrichtwerte** vor, so können diese anstelle oder ergänzend zu den Vergleichskaufpreisen zur Bodenwertermittlung herangezogen werden (§ 16 Abs. 1 Satz 2 ImmoWertV).

Bodenrichtwerte sind geeignet, wenn sie entsprechend

- den örtlichen Verhältnissen,
- der Lage und
- des Entwicklungszustandes gegliedert und
- nach Art und Maß der baulichen Nutzung,
- der Erschließungssituation sowie des abgabenrechtlichen Zustandes und
- der jeweils vorherrschenden Grundstücksgestalt

hinreichend bestimmt und mit der notwendigen Sorgfalt aus Kaufpreisen für vergleichbare unbebaute Grundstücke abgeleitet sind (§ 16 Abs. 1 Satz 3 ImmoWertV).

Zur Ableitung und Veröffentlichung von Bodenrichtwerten aus realisierten Kaufpreisen sind die Gutacherausschüsse verpflichtet (§ 193 Abs. 5 BauGB i.V.m. § 196 Abs. 1 Satz 1 BauGB). Er ist bezogen auf den Quadratmeter der Grundstücksfläche (Dimension: €/m<sup>2</sup> Grundstücksfläche).

Abweichungen des zu bewertenden Grundstücks vom Vergleichsgrundstück bzw. von dem Bodenrichtwertgrundstück in den wertbeeinflussenden Merkmalen - wie Erschließungszustand, spezielle Lage, Art und Maß der baulichen Nutzung, Bodenbeschaffenheit, Grundstücksgestalt -, aber auch Abweichungen des Wertermittlungstichtags vom Kaufzeitpunkt der Vergleichsgrundstücke bzw. vom Stichtag, zu dem der Bodenrichtwert abgeleitet wurde, bewirken i.d.R. entsprechende Abweichungen seines Bodenwerts von dem Vergleichskaufpreis bzw. dem Bodenrichtwert (§ 15 Abs. 1 Satz 4 ImmoWertV).

Für die anzustellende Bewertung liegt ein i.S.d. § 15 Abs. 1 Satz 2 ImmoWertV i.V.m. § 196 Abs. 1 Satz 4 BauGB geeigneter, d.h. hinreichend gegliederter und bezüglich seiner wesentlichen Einflussfaktoren definierter **Bodenrichtwert** vor.

Der vom Gutachterausschuss veröffentlichte Bodenrichtwert wurde bezüglich seiner relativen Richtigkeit (Vergleich mit den Bodenrichtwerten der angrenzenden Bodenrichtwertzonen) und seiner absoluten Höhe (Vergleich mit Bodenrichtwerten von in etwa lagegleichwertigen Bodenrichtwertzonen, auch aus anderen Gemeinden) auf

Plausibilität überprüft und als zutreffend beurteilt. Die Bodenwertermittlung erfolgt deshalb auf der Grundlage dieses Bodenrichtwerts, d.h. durch dessen Umrechnung auf die allgemeinen Wertermittlungsverhältnisse zum Wertermittlungsstichtag und die Grundstücksmerkmale des Bewertungsobjekts (vgl. § 15 Abs. 1 Satz 4 ImmoWertV und nachfolgender Abschnitt "Bodenwertermittlung" dieses Gutachtens).

#### **4.2.2.2 Bewertung des bebauten Gesamtgrundstücks**

##### **4.2.2.2.1 Anwendbare Verfahren**

Zur Bewertung bebauter Grundstücke werden in Deutschland vorrangig das Vergleichswert-, das Ertragswert- und das Sachwertverfahren angewendet. Dies ist insbesondere darin begründet, weil

- die Anwendung dieser Verfahren in der ImmoWertV vorgeschrieben ist (vgl. § 8 Abs. 1 ImmoWertV); und demzufolge
- (nur) für diese klassischen Wertermittlungsverfahren die für marktkonforme Wertermittlungen erforderlichen Erfahrungswerte („erforderliche Daten“ der Wertermittlung i.S.d. § 193 Abs. 5 BauGB i.V.m. ImmoWertV, Abschnitt 2) durch Kaufpreisanalysen abgeleitet verfügbar sind.

Hinweis: (Nur) Beim Vorliegen der verfahrensspezifischen „erforderlichen Daten“ ist ein Wertermittlungsverfahren ein Preisvergleichsverfahren (vgl. nachfolgende Abschnitte) und erfüllt die Anforderungen, die von der Rechtsprechung und der Bewertungstheorie an Verfahren zur Verkehrswertermittlung gestellt werden.

Andere Verfahren scheiden i.d.R. wegen Fehlens hinreichender Erfahrungswerte zur Anpassung deren Ergebnisse an den deutschen Grundstücksmarkt aus.

##### **Vergleichswertverfahren**

Für manche Grundstücksarten (z.B. Eigentumswohnungen, Reihenhausgrundstücke) existiert ein hinreichender Grundstückshandel mit vergleichbaren Objekten. Den Marktteilnehmern sind zudem die für vergleichbare Objekte gezahlten oder (z.B. in Zeitungs- oder Maklerangeboten) verlangten Kaufpreise bekannt. Da sich im gewöhnlichen Geschäftsverkehr die Preisbildung für derartige Objekte dann an diesen Vergleichspreisen orientiert, sollte zu deren Bewertung möglichst auch das Vergleichswertverfahren herangezogen werden.

Die **Voraussetzungen** für die Anwendbarkeit des **Vergleichswertverfahrens** sind, dass

- a) eine hinreichende Anzahl wertermittlungsstichtagsnah realisierter Kaufpreise für in allen wesentlichen wertbeeinflussenden Eigenschaften mit dem Bewertungsobjekt hinreichend übereinstimmender Vergleichsgrundstücke aus der Lage des Bewertungsgrundstücks oder aus vergleichbaren Lagen und
- b) die Kenntnis der zum Kaufzeitpunkt gegebenen wertbeeinflussenden Eigenschaften der Vergleichsobjekte

oder

- c) i.S.d. § 15 Abs. 2 ImmoWertV geeignete Vergleichsfaktoren, vom Gutachterausschuss abgeleitet und veröffentlicht (z.B. hinreichend definierte Vergleichsfaktoren für Wohnungseigentum)
- sowie
- d) Umrechnungskoeffizienten für alle wesentlichen wertbeeinflussenden Eigenschaften der zu bewertenden Grundstücksart und eine Preisindexreihe zur Umrechnung vom Kaufzeitpunkt der Vergleichsobjekte bzw. vom Stichtag, für den der Vergleichsfaktor abgeleitet wurde, auf den Wertermittlungstichtag gegeben sind.

### **Ertragswertverfahren**

Steht für den Erwerb oder die Errichtung vergleichbarer Objekte üblicherweise die zu erzielende Rendite (Mieteinnahme, Wertsteigerung, steuerliche Abschreibung) im Vordergrund, so wird nach dem Auswahlkriterium „Kaufpreisbildungsmechanismen im gewöhnlichen Geschäftsverkehr“ das Ertragswertverfahren als vorrangig anzuwendendes Verfahren angesehen.<sup>1)</sup>

Das Ertragswertverfahren (gem. §§ 17 - 20 ImmoWertV) ist durch die Verwendung des aus vielen Vergleichskaufpreisen abgeleiteten Liegenschaftszinssatzes (Reinerträge: Kaufpreise) ein Preisvergleich, in dem vorrangig die in dieses Bewertungsmodell eingeführten Einflussgrößen (insbesondere Mieten, Restnutzungsdauer; aber auch Zustandsbesonderheiten) die Wertbildung und die Wertunterschiede bewirken.

### **Sachwertverfahren**

Mit dem Sachwertverfahren werden solche bebauten Grundstücke vorrangig bewertet, die üblicherweise nicht zur Erzielung von Renditen, sondern zur renditeunabhängigen Eigennutzung verwendet (gekauft oder errichtet) werden.

Dies trifft für das hier zu bewertende Grundstück zu, deshalb ist es als **Sachwertobjekt** anzusehen.

1) Vgl. auch BGH, Urteil vom 13.07.1970 - VII ZR 189/68 (WF-BIB); BGH, Urteil vom 16.06.1977 - VII ZR 2/76 (WF-BIB) und BFH, Urteil vom 02.02.1990 - III R 173/86 (WF-BIB).

## 4.3 Bodenwertermittlung

### 4.3.1 Bodenrichtwert mit Definition des Richtwertgrundstücks

Der **Bodenrichtwert** für gemischte Bauflächen für die Stadt Steinau a. d. Straße im Bereich des Bewertungsgrundstücks beträgt **100,00 €/m<sup>2</sup>** einschließlich Erschließung gemäß Richtwertetabelle des Gutachterausschusses für Grundstückswerte und sonstige Wertermittlungen für den Bereich des Main-Kinzig-Kreises zum **Stichtag 01.01.2024**.

Das **Flurstück 51** wird als Verkehrsfläche genutzt und besitzt nur eine Größe von 7 m<sup>2</sup>.

### 4.3.2 Beschreibung der Bewertungsgrundstücke

Wertermittlungsstichtag	=	16.09.2025
Entwicklungszustand	=	baureifes Land
Baufläche/Baugebiet	=	Wohnbaufläche
beitrags- und abgabenrechtlicher Zustand	=	frei
Bauweise	=	offen
Grundstücksfläche Flurstück 50	=	7 m <sup>2</sup>
Grundstücksfläche Flurstück 51	=	355 m <sup>2</sup>

### 4.3.3 Bodenwertermittlung des Bewertungsgrundstücks Flurstück 50

Nachfolgend wird der Bodenrichtwert an die allgemeinen Wertverhältnisse zum Wertermittlungsstichtag 16.09.2025 und die wertbeeinflussenden Grundstücksmerkmale des Bewertungsgrundstücks angepasst.

I. Umrechnung des Bodenrichtwerts auf den <u>abgabefreien</u> Zustand		Erläuterung
abgabenrechtlicher Zustand des Bodenrichtwerts (frei)	=	100,00 €/m <sup>2</sup>
<b>abgabefreier Bodenrichtwert</b> (Ausgangswert für weitere Anpassung)	=	<b>100,00 €/m<sup>2</sup></b>

II. Zeitliche Anpassung des Bodenrichtwerts				
	Richtwertgrundstück	Bewertungsgrundstück	Anpassungsfaktor	Erläuterung
Stichtag	01.01.2024	16.09.2025	× 1,10	E01

III. Anpassungen wegen Abweichungen in den wertbeeinflussenden Grundstücksmerkmalen				
Lage	mittlere Lage	mittlere Lage	× 1,00	
lageangepasster abgabefreier BRW am Wertermittlungsstichtag			=	110,00 €/m <sup>2</sup>
Fläche (m <sup>2</sup> )	650	7	× 1,00	
Entwicklungsstufe	baureifes Land	Verkehrsfläche	× 0,50	E02
angepasster abgabefreier relativer Bodenrichtwert			=	55,00 €/m <sup>2</sup>
Werteinfluss durch beim Bewertungsobjekt noch ausstehende Abgaben			-	0,00 €/m <sup>2</sup>
<b>abgabefreier relativer Bodenwert</b>			=	<b>55,00 €/m<sup>2</sup></b>

IV. Ermittlung des Gesamtbodenwerts		Erläuterung
abgabefreier relativer Bodenwert	= 55,00 €/m <sup>2</sup>	
Fläche	× 7 m <sup>2</sup>	
abgabefreier Bodenwert	= 385,00 € <u>rd. 400,00 €</u>	

Der **abgabefreie Bodenwert für das Flurstück 50** beträgt zum Wertermittlungsstichtag 16.09.2025 insgesamt

400,00 €

### Erläuterungen zur Bodenrichtwertanpassung

- E01** Aufgrund der Lage auf dem Immobilienmarkt und der Tatsache, dass der Bodenrichtwert zum Stichtag 01.01.2024 veröffentlicht wurde, wird ein Zuschlag in Höhe von 10 % auf den veröffentlichten Bodenrichtwert vorgenommen.
- E03** Aufgrund der ausschließlichen Nutzung als Verkehrsfläche, sowie der geringen Grundstücksgröße und dem eingetragenen Geh- und Fahrrecht, wird hier ein Abschlag in Höhe von 50 % auf den veröffentlichten Bodenrichtwert vorgenommen.

#### 4.3.4 Bodenwertermittlung des Bewertungsgrundstücks Flurstück 51

Nachfolgend wird der Bodenrichtwert an die allgemeinen Wertverhältnisse zum Wertermittlungsstichtag 16.09.2025 und die wertbeeinflussenden Grundstücksmerkmale des Bewertungsgrundstücks angepasst.

I. Umrechnung des Bodenrichtwerts auf den <u>abgabefreien</u> Zustand		Erläuterung
abgabenrechtlicher Zustand des Bodenrichtwerts (frei)	= 100,00 €/m <sup>2</sup>	
abgabefreier Bodenrichtwert (Ausgangswert für weitere Anpassung)	= <b>100,00 €/m<sup>2</sup></b>	

II. Zeitliche Anpassung des Bodenrichtwerts				
	Richtwertgrundstück	Bewertungsgrundstück	Anpassungsfaktor	Erläuterung
Stichtag	01.01.2024	16.09.2025	× 1,10	E01

III. Anpassungen wegen Abweichungen in den wertbeeinflussenden Grundstücksmerkmalen				
Lage	mittlere Lage	mittlere Lage	× 1,00	
lageangepasster abgabefreier BRW am Wertermittlungsstichtag			= 110,00 €/m <sup>2</sup>	E02
Fläche (m <sup>2</sup> )	650	355	× 1,14	E03
Entwicklungsstufe	baureifes Land	baureifes Land	× 1,00	
angepasster abgabefreier relativer Bodenrichtwert			= 125,40 €/m <sup>2</sup>	
Werteinfluss durch beim Bewertungsobjekt noch ausstehende Abgaben			- 0,00 €/m <sup>2</sup>	
<b>abgabefreier relativer Bodenwert</b>			= <b>125,40 €/m<sup>2</sup></b>	

IV. Ermittlung des Gesamtbodenwerts		Erläuterung
abgabefreier relativer Bodenwert	= 125,40 €/m <sup>2</sup>	
Fläche	× 355 m <sup>2</sup>	
abgabefreier Bodenwert	= 44.517,00 € <u>rd. 44.500,00 €</u>	

Der **abgabefreie Bodenwert für das Flurstück 51** beträgt zum Wertermittlungstichtag 16.09.2025 insgesamt

**44.500,00 €**

### Erläuterungen zur Bodenrichtwertanpassung

- E01** Aufgrund der Lage auf dem Immobilienmarkt und der Tatsache, dass der Bodenrichtwert zum Stichtag 01.01.2022 veröffentlicht wurde, wird ein Zuschlag in Höhe von 10 % auf den veröffentlichten Bodenrichtwert vorgenommen.
- E02** Auf diesen „an die Lage und die Anbauart angepassten abgabefreien Bodenwert“ ist der Marktanpassungsfaktor des Sachwertverfahrens abzustellen (der lageangepasste Bodenwert dient als Maßstab für die Wirtschaftskraft der Region bzw. die Kaufkraft der Nachfrager nach Grundstücken in dieser Lage; die Anbauart bestimmt den objektartspezifischen Sachwertfaktor mit). Die danach ggf. noch berücksichtigten den Bodenwert beeinflussenden Grundstücksmerkmale gehen in den Gesamtbodenwert ein und beeinflussen demzufolge über die Höhe des vorläufigen Sachwerts (Substanzwert) den Marktanpassungsfaktor.
- E03** Aus zahlreichen Untersuchungen ist bekannt, dass der Bodenwert mit zunehmender Grundstücksgröße abnimmt und mit kleiner werdender Grundstücksgröße zunimmt. Aus diesem Grund wird ein Zuschlag auf den veröffentlichten Bodenrichtwert des Gutachterausschusses für Grundstückswerte und sonstige Wertermittlungen für den Bereich des Main-Kinzig-Kreises in Höhe von 14 % (Faktor 1,14) vorgenommen.

## 4.4 Sachwertermittlung

### 4.4.1 Das Sachwertmodell der Immobilienwertermittlungsverordnung

Das Modell der Verkehrswertermittlung im Sachwertverfahren ist in den §§ 35 – 39 ImmoWertV 21 beschrieben.

Der Sachwert wird demnach aus der Summe des Bodenwerts, den vorläufigen Sachwerten der auf dem Grundstück vorhandenen baulichen Anlagen (wie Gebäude und bauliche Außenanlagen) sowie der sonstigen (nicht baulichen) Anlagen (vgl. § 35 Abs. 2 ImmoWertV 21) und ggf. den Auswirkungen der zum Wertermittlungsstichtag vorhandenen besonderen objektspezifischen Grundstücksmerkmale abgeleitet.

Der Bodenwert ist getrennt vom Sachwert der baulichen und sonstigen Anlagen gemäß § 40 Abs. 1 ImmoWertV 21 i.d.R. im Vergleichswertverfahren nach den §§ 24 – 26 ImmoWertV 21 grundsätzlich so zu ermitteln, wie er sich ergeben würde, wenn das Grundstück unbebaut wäre.

Der vorläufige Sachwert der baulichen Anlagen (inkl. besonderer Bauteile, besonderer (Betriebs)Einrichtungen und sonstiger Vorrichtungen) ist auf der Grundlage durchschnittlicher Herstellungskosten unter Berücksichtigung der jeweils individuellen Merkmale, wie z.B. Objektart, Gebäudestandard und Restnutzungsdauer (Alterswertminderung) abzuleiten.

Der vorläufige Sachwert der Außenanlagen wird, sofern dieser nicht bereits anderweitig miterfasst worden ist, entsprechend der Vorgehensweise für die Gebäude i.d.R. auf der Grundlage von durchschnittlichen Herstellungskosten, Erfahrungssätzen oder hilfsweise durch sachverständige Schätzung (vgl. § 37 ImmoWertV 21) ermittelt.

Die Summe aus Bodenwert, vorläufigem Sachwert der baulichen Anlagen und vorläufigem Sachwert der baulichen Außenanlagen und sonstigen Anlagen ergibt den vorläufigen Sachwert des Grundstücks.

Der so rechnerisch ermittelte vorläufige Sachwert ist anschließend hinsichtlich seiner Realisierbarkeit auf dem örtlichen Grundstücksmarkt zu beurteilen. Zur Berücksichtigung der Marktlage (allgemeine Wertverhältnisse) ist i.d.R. eine Marktanpassung mittels Sachwertfaktor erforderlich. Diese sind durch Nachbewertungen, d.h. aus den Verhältnissen von realisierten Vergleichskaufpreisen und für diese Vergleichsobjekte berechnete vorläufige Sachwerte (= Substanzwerte) zu ermitteln. Die „Marktanpassung“ des vorläufigen Sachwerts an die Lage auf dem örtlichen Grundstücksmarkt führt im Ergebnis erst zum marktangepassten vorläufigen Sachwert des Grundstücks und stellt damit den „wichtigsten Rechenschritt“ innerhalb der Sachwertermittlung dar.

Das Sachwertverfahren ist insbesondere durch die Verwendung des Sachwertfaktors ein Preisvergleich, bei dem vorrangig der Zeitwert der Substanz (Boden + Gebäude + Außenanlagen + sonstige Anlagen) den Vergleichsmaßstab bildet.

Der Sachwert ergibt sich aus dem marktangepassten vorläufigen Sachwert nach Berücksichtigung ggf. vorhandener besonderer objektspezifischer Grundstücksmerkmale (vgl. § 35 Abs. 4 ImmoWertV 21).

#### 4.4.2 Erläuterungen der bei der Sachwertberechnung verwendeten Begriffe

##### **Herstellungskosten (§ 36 Abs. 2 ImmoWertV 21)**

Die durchschnittlichen Herstellungskosten der baulichen Anlagen werden durch Multiplikation der Gebäudefläche (m<sup>2</sup>) des **(Norm)Gebäudes** mit **Normalherstellungskosten** (NHK) für vergleichbare Gebäude ermittelt. Den so ermittelten durchschnittlichen Herstellungskosten sind noch die Werte **von besonders zu veranschlagenden Bauteilen** und **besonderen (Betriebs) Einrichtungen** hinzuzurechnen.

##### **Normalherstellungskosten**

Die Normalherstellungskosten (NHK) basieren auf Auswertungen von reinen Baukosten für Gebäude mit annähernd gleichem Ausbau- und Gebäudestandard ('Normobjekt'). Sie werden für die Wertermittlung auf ein einheitliches Index-Basisjahr zurückgerechnet. Die Normalherstellungskosten besitzen überwiegend die Dimension „€/m<sup>2</sup> Brutto-Grundfläche“ oder „€/m<sup>2</sup> Wohnfläche“ des Gebäudes und verstehen sich inkl. den Wertermittlungsstichtag ist der für den Wertermittlungsstichtag aktuelle und für die jeweilige Art der baulichen Anlage zutreffende Preisindex für die Bauwirtschaft des Statistischen Bundesamtes (Baupreisindex) zu verwenden.

##### **Baunebenkosten (Anlage 4 Nr. I.1. Abs. 3 ImmoWertV 21)**

Die Normalherstellungskosten umfassen u. a. auch die Baunebenkosten (BNK), welche als „Kosten für Planung, Baudurchführung, behördliche Prüfung und Genehmigungen“ definiert sind.

Die Baunebenkosten sind daher in den hier angesetzten durchschnittlichen Herstellungskosten bereits enthalten.

##### **Baukostenregionalfaktor**

Der Regionalfaktor (Baukostenregionalfaktor) beschreibt im Allgemeinen das Verhältnis der durchschnittlichen örtlichen zu den bundesdurchschnittlichen Baukosten. Durch ihn sollen die durchschnittlichen Herstellungskosten an das örtliche Baukostenniveau angepasst werden. Gemäß § 36 Abs. 3 ImmoWertV 21 ist der Regionalfaktor ein bei der Ermittlung des Sachwertfaktors festgelegter Modellparameter.

##### **Gesamtnutzungsdauer**

Die Gesamtnutzungsdauer (GND) bezeichnet die Anzahl der Jahre, in denen eine bauliche Anlage bei ordnungsgemäßer Bewirtschaftung vom Baujahr an gerechnet üblicherweise wirtschaftlich genutzt werden kann. Sie ergibt sich aus der Art der baulichen Anlage und dem den Wertermittlungsdaten zugrunde liegenden Modell.

##### **Restnutzungsdauer (§ 4 i. V. m. § 12 Abs. 5 ImmoWertV 21)**

Die Restnutzungsdauer bezeichnet die Anzahl der Jahre, in denen eine bauliche Anlage bei ordnungsgemäßer Bewirtschaftung voraussichtlich noch wirtschaftlich genutzt werden kann. Als Restnutzungsdauer ist in erster Näherung die Differenz aus 'üblicher Gesamtnutzungsdauer' abzüglich 'tatsächlichem Lebensalter am Wertermittlungsstichtag' zugrunde gelegt. Diese wird allerdings dann verlängert (d. h. das Gebäude fiktiv verjüngt), wenn beim Bewertungsobjekt wesentliche Modernisierungsmaßnahmen durchgeführt wurden oder in den Wertermittlungsansätzen unmittelbar erforderliche Arbeiten zur Beseitigung des Unterhaltungstaus sowie zur Modernisierung in der Wertermittlung als bereits durchgeführt unterstellt werden.

**Alterswertminderung (§ 38 ImmoWertV 21)**

Die Wertminderung der Gebäude wegen Alters (Alterswertminderung) wird i. d. R. nach dem linearen Abschreibungsmodell auf der Basis der ermittelten **Restnutzungsdauer** (RND) des Gebäudes und der jeweils modellhaft anzusetzenden **Gesamtnutzungsdauer** (GND) vergleichbarer Gebäude ermittelt.

**Zuschlag für nicht erfasste werthaltige einzelne Bauteile**

Von den Normalherstellungskosten nicht erfasste werthaltige einzelne Bauteile, wie beispielsweise besondere Bauteile, besondere (Betriebs-)Einrichtungen und sonstige Besonderheiten (u.a. Ausbauzuschlag) können durch marktübliche Zuschläge bei den durchschnittlichen Herstellungskosten berücksichtigt werden.

**Außenanlagen**

Dies sind außerhalb der Gebäude befindliche mit dem Grundstück fest verbundene bauliche Anlagen (insbesondere Ver- und Entsorgungsanlagen von der Gebäudeaußenwand bis zur Grundstücksgrenze, Einfriedungen, Wegebefestigungen) und nicht bauliche Anlagen (insbesondere Gartenanlagen).

**Sachwertfaktor (§ 21 Abs. 3 ImmoWertV 21)**

Das herstellungskostenorientierte Rechenergebnis „vorläufiger Sachwert“ ist in aller Regel nicht mit hierfür gezahlten Marktpreisen identisch. Deshalb muss das Rechenergebnis „vorläufiger Sachwert“ (= Substanzwert des Grundstücks) an den Markt, d. h. an die für vergleichbare Grundstücke realisierten Kaufpreise angepasst werden. Das erfolgt mittels des sog. objektspezifisch angepassten Sachwertfaktors.

Der Sachwertfaktor ist das durchschnittliche Verhältnis aus Kaufpreisen und den ihnen entsprechenden, nach den Vorschriften der ImmoWertV 21 ermittelten „vorläufigen Sachwerte“ (= Substanzwerte). Er wird vorrangig gegliedert nach der Objektart (er ist z.B. für Einfamilienhausgrundstücke anders als für Geschäftsgrundstücke), der Region (er ist z.B. in wirtschaftsstarken Regionen mit hohem Bodenwertniveau höher als in wirtschaftsschwachen Regionen) und der Objektgröße.

Durch die sachrichtige Anwendung des aus Kaufpreisen für vergleichbare Objekte abgeleiteten Sachwertfaktors ist das Sachwertverfahren ein echtes Vergleichspreisverfahren.

**Marktübliche Zu- oder Abschläge (§ 7 Abs. 2 ImmoWertV 21)**

Lassen sich die allgemeinen Wertverhältnisse bei Verwendung der Sachwertfaktoren auch durch eine Anpassung mittels Indexreihen oder in anderer geeigneter Weise nicht ausreichend berücksichtigen, ist zur Ermittlung des marktangepassten vorläufigen Sachwerts eine zusätzliche Marktanpassung durch marktübliche Zu- oder Abschläge erforderlich.

**Besondere objektspezifische Grundstücksmerkmale (§ 8 Abs. 3 ImmoWertV 21)**

Unter den besonderen objektspezifischen Grundstücksmerkmalen versteht man alle vom üblichen Zustand vergleichbarer Objekte abweichenden individuellen Eigenschaften des Bewertungsobjekts (z. B. Abweichungen vom normalen baulichen Zustand, eine wirtschaftliche Überalterung, insbesondere Baumängel und Bauschäden (siehe nachfolgende Erläuterungen), grundstücksbezogene Rechte und Belastungen oder Abweichungen von den marktüblich erzielbaren Erträgen).

**Baumängel und Bauschäden (§ 8 Abs. 3 ImmoWertV 21)**

Baumängel sind Fehler, die dem Gebäude i. d. R. bereits von Anfang an anhaften – z. B. durch mangelhafte Ausführung oder Planung. Sie können sich auch als funktionale oder ästhetische Mängel durch die Weiterentwicklung des Standards oder Wandlungen in der Mode einstellen.

Bauschäden sind auf unterlassene Unterhaltungsaufwendungen, auf nachträgliche äußere Einwirkungen oder auf Folgen von Baumängeln zurückzuführen.

Für behebbare Schäden und Mängel werden die diesbezüglichen Wertminderungen auf der Grundlage der Kosten geschätzt, die zu ihrer Beseitigung aufzuwenden sind. Die Schätzung kann durch pauschale Ansätze oder auf der Grundlage von auf Einzelpositionen bezogenen Kostenermittlungen erfolgen.

Der Bewertungssachverständige kann i. d. R. die wirklich erforderlichen Aufwendungen zur Herstellung eines normalen Bauzustandes nur überschlägig schätzen, da

- nur zerstörungsfrei – augenscheinlich untersucht wird,
- grundsätzlich keine Bauschadensbegutachtung erfolgt (dazu ist die Beauftragung eines Sachverständigen für Schäden an Gebäuden notwendig).

Es wird ausdrücklich darauf hingewiesen, dass die Angaben in dieser Verkehrswertermittlung allein aufgrund der Mitteilung von Auftraggeber, Mieter etc. und darauf basierenden Inaugenscheinnahme beim Ortstermin ohne jegliche differenzierte Bestandsaufnahme, technischen, chemischen o. ä. Funktionsprüfungen, Vorplanung und Kostenschätzung angesetzt sind.

## 4.4.3 Sachwertberechnung für das Flurstück 51

<b>Gebäudebezeichnung</b>		Einfamilienhaus
<b>Normalherstellungskosten (Basisjahr 2010)</b>	=	742,00 €/m <sup>2</sup> BGF
<b>Berechnungsbasis</b>		
• Brutto-Grundfläche (BGF)	x	259,44 m <sup>2</sup>
<b>Zuschlag für nicht erfasste werthaltige einzelne Bauteile</b>	+	36.350,00 €
<b>Durchschnittliche Herstellungskosten der baulichen Anlagen im Basisjahr 2010</b>	=	228.854,48 €
<b>Baupreisindex (BPI) 16.09.2025 (2010 = 100)</b>	x	188,6/100
<b>Durchschnittliche Herstellungskosten der baulichen Anlagen am Stichtag</b>	=	431.619,55 €
<b>Regionalfaktor</b>	x	1,000
<b>Regionalisierte Herstellungskosten der baulichen Anlagen am Stichtag</b>	=	431.619,55 €
<b>Alterswertminderung</b>		
• Modell		linear
• Gesamtnutzungsdauer (GND)		80 Jahre
• Restnutzungsdauer (RND)		50 Jahre
• prozentual		37,50 %
• Faktor	x	0,625
<b>vorläufiger Sachwert der baulichen Anlagen</b>	=	269.762,22 €

<b>vorläufiger Sachwert der baulichen Anlagen (ohne Außenanlagen)</b>		<b>269.762,22 €</b>
<b>vorläufiger Sachwert der baulichen Außenanlagen und sonstigen Anlagen</b>	+	<b>10.790,49 €</b>
<b>vorläufiger Sachwert der baulichen Anlagen</b>	=	<b>280.552,71 €</b>
<b>beitragsfreier Bodenwert (vgl. Bodenwertermittlung)</b>	+	<b>44.500,00 €</b>
<b>vorläufiger Sachwert</b>	=	<b>325.052,71 €</b>
<b>Sachwertfaktor</b>	×	<b>0,80</b>
<b>Marktanpassung durch marktübliche Zu- oder Abschläge</b>	-	<b>0,00 €</b>
<b>marktangepasster vorläufiger Sachwert</b>	=	<b>260.042,17 €</b>
<b>besondere objektspezifische Grundstücksmerkmale</b>	-	<b>50.000,00 €</b>
<b>Sachwert</b>	=	<b>210.042,17 €</b>
<b>rd.</b>		<b>210.000,00 €</b>

#### 4.4.4 Erläuterungen zu den Wertansätzen in der Sachwertberechnung

##### Berechnungsbasis

Die Berechnung der Gebäudeflächen (Brutto-Grundflächen (BGF) oder Wohnflächen (WF)) wurde von mir durchgeführt. Die Berechnungen weichen modellbedingt teilweise von der diesbezüglichen Vorschrift (DIN 277 – Ausgabe 2005 bzw. WoFIV) ab; sie sind deshalb nur als Grundlage dieser Wertermittlung verwendbar. Die Abweichungen bestehen daher insbesondere in wertbezogenen Modifizierungen (vgl. [2], Teil 1, Kapitel 16 und 17);

bei der BGF z. B.

- (Nicht)Anrechnung der Gebäudeteile (z. B. Balkone) und
- Anrechnung von (ausbaubaren aber nicht ausgebauten) Dachgeschossen;

bei der WF z. B.

- Nichtanrechnung der Terrassenflächen.

##### Herstellungskosten

Die Normalherstellungskosten (NHK) werden nach den Ausführungen in der Wertermittlungsliteratur und den Erfahrungen des Sachverständigen auf der Basis der Preisverhältnisse im Basisjahr angesetzt. Der Ansatz der NHK ist aus [1], Kapitel 3.01.1 entnommen.

#### Ermittlung der Normalherstellungskosten bezogen auf das Basisjahr 2010 (NHK 2010) für das Gebäude: Einfamilienhaus

##### Ermittlung des Gebäudestandards:

Bauteil	Wägungsanteil [%]	Standardstufen				
		1	2	3	4	5
Außenwände	23,0 %		1,0			
Dach	15,0 %		1,0			
Fenster und Außentüren	11,0 %		1,0			
Innenwände und -türen	11,0 %			1,0		
Deckenkonstruktion und Treppen	11,0 %			1,0		
Fußböden	5,0 %			1,0		
Sanitäreinrichtungen	9,0 %			1,0		
Heizung	9,0 %			1,0		
Sonstige technische Ausstattung	6,0 %			1,0		
insgesamt	100,0 %	0,0 %	49,0 %	51,0 %	0,0 %	0,0 %

##### Beschreibung der ausgewählten Standardstufen

Außenwände	
Standardstufe 2	ein-/zweischaliges Mauerwerk, z.B. Gitterziegel oder Hohlblocksteine; verputzt und gestrichen oder Holzverkleidung; nicht zeitgemäßer Wärmeschutz (vor ca. 1995)
Dach	
Standardstufe 2	einfache Betondachsteine oder Tondachziegel, Bitumenschindeln; nicht zeitgemäße Dachdämmung (vor ca. 1995)
Fenster und Außentüren	
Standardstufe 2	Zweifachverglasung (vor ca. 1995); Haustür mit nicht zeitgemäßem Wärmeschutz (vor ca. 1995)

Innenwände und -türen	
Standardstufe 3	nicht tragende Innenwände in massiver Ausführung bzw. mit Dämmmaterial gefüllte Ständerkonstruktionen; schwere Türen, Holzzargen
Deckenkonstruktion und Treppen	
Standardstufe 3	Beton- und Holzbalkendecken mit Tritt- und Luftschallschutz (z.B. schwimmender Estrich); geradläufige Treppen aus Stahlbeton oder Stahl, Harfentreppe, Trittschallschutz
Fußböden	
Standardstufe 3	Linoleum-, Teppich-, Laminat- und PVC-Böden besserer Art und Ausführung, Fliesen, Kunststeinplatten
Sanitäreinrichtungen	
Standardstufe 3	1 Bad mit WC, Dusche und Badewanne, Gäste-WC; Wand- und Bodenfliesen, raumhoch gefliest
Heizung	
Standardstufe 3	elektronisch gesteuerte Fern- oder Zentralheizung, Niedertemperatur- oder Brennwertkessel
Sonstige technische Ausstattung	
Standardstufe 3	zeitgemäße Anzahl an Steckdosen und Lichtauslässen, Zählerschrank (ab ca. 1985) mit Unterverteilung und Kippsicherungen

### Bestimmung der standardbezogenen NHK 2010 für das Gebäude: Einfamilienhaus

Nutzungsgruppe: Ein- und Zweifamilienhäuser  
 Anbauweise: freistehend  
 Gebäudetyp: KG, EG, ausgebautes DG

### Berücksichtigung der Eigenschaften des zu bewertenden Gebäudes

Standardstufe	tabellierte NHK 2010 [€/m² BGF]	relativer Gebäudestandardanteil [%]	relativer NHK 2010-Anteil [€/m² BGF]
1	655,00	0,0	0,00
2	725,00	49,0	355,25
3	835,00	51,0	425,85
4	1.005,00	0,0	0,00
5	1.260,00	0,0	0,00
gewogene, standardbezogene NHK 2010			= 781,10
gewogener Standard = 2,5			

Die Ermittlung des gewogenen Standards erfolgt durch Interpolation des gewogenen NHK-Werts zwischen die tabellierten NHK.

### Berücksichtigung der erforderlichen Korrektur- und Anpassungsfaktoren

gewogene, standardbezogene NHK 2010 781,10 €/m² BGF

Korrektur- und Anpassungsfaktoren gemäß Anlage 4 zu § 12 Abs. 5 Satz 3 ImmoWertV 21

- (fehlender) Drempel bei ausgebautem DG × 0,950

**NHK 2010 für das Bewertungsgebäude** = 742,04 €/m² BGF  
 rd. 742,00 €/m² BGF

### Zuschlag für nicht erfasste werthaltige einzelne Bauteile

Für die von den Normalherstellungskosten nicht erfassten werthaltigen einzelnen Bauteile werden pauschale Herstellungskosten- bzw. Zeitwertzuschläge in der Höhe geschätzt, wie dies dem gewöhnlichen Geschäftsverkehr entspricht. Grundlage der Zuschlagsschätzungen sind insbesondere die in [1], Kapitel 3.01.2, 3.01.3 und 3.01.4 angegebenen Erfahrungswerte für durchschnittliche Herstellungskosten bzw. Ausbauschläge. Bei älteren und/oder schadhaften und/oder nicht zeitgemäßen werthaltigen einzelnen Bauteilen erfolgt die Zeitwertschätzung unter Berücksichtigung diesbezüglicher Abschläge.

Gebäude: Einfamilienhaus

Bezeichnung	durchschnittliche Herstellungskosten
Zuschläge zu den Herstellungskosten (Einzelaufstellung)	
Kellerteilausbau 37,7 m <sup>2</sup> x 500,-- €/m <sup>2</sup> = 18.850,-- €	18.850,00 €
Besondere Bauteile (Einzelaufstellung)	
Balkone	7.500,00 €
Wintergarten	5.000,00 €
Dachgaube	5.000,00 €
Summe	36.350,00 €

### Baupreisindex

Bei den angesetzten Normalherstellungskosten (NHK 2010) handelt es sich um durchschnittliche Herstellungskosten für das (Basis-)Jahr 2010. Um die von diesem Zeitpunkt bis zum Wertermittlungsstichtag veränderten Baupreisverhältnisse zu berücksichtigen, wird der vom Statistischen Bundesamt zum Wertermittlungsstichtag zuletzt veröffentlichte und für die jeweilige Art der baulichen Anlage zutreffende Baupreisindex verwendet. Da sich der vom Statistischen Bundesamt veröffentlichte Baupreisindex nicht auf das Basisjahr der NHK 2010 bezieht, ist dieser auf das Basisjahr 2010=100 umzurechnen. Sowohl die vom Statistischen Bundesamt veröffentlichten als auch die auf die für Wertermittlungszwecke notwendigen weiteren Basisjahre umgerechneten Baupreisindizes sind auch in [1], Kapitel 4.04.1 abgedruckt.

### Baukostenregionalfaktor

Der Regionalfaktor (Baukostenregionalfaktor) ist eine Modellgröße im Sachwertverfahren. Aufgrund der Modellkonformität (vgl. § 10 Abs. 1 ImmoWertV 21) wird bei der Sachwertberechnung der Regionalfaktor angesetzt, der auch bei der Ermittlung des Sachwertfaktors zugrunde lag.

### Baunebenkosten

Die Baunebenkosten (BNK) enthalten insbesondere Kosten für Planung, Baudurchführung, behördliche Prüfungen und Genehmigungen. Sie sind in den angesetzten NHK 2010 bereits enthalten.

### Außenanlagen

Die wesentlich wertbeeinflussenden Außenanlagen wurden im Ortstermin getrennt erfasst und einzeln pauschal in ihrem vorläufigen Sachwert geschätzt. Grundlage sind die in [1], Kapitel 3.01.5 angegebenen Erfahrungswerte für durchschnittliche Herstellungskosten. Die Außenanlagen können auch hilfswise sachverständig geschätzt werden. Bei älteren und/oder schadhaften Außenanlagen erfolgt die Sachwertschätzung unter Berücksichtigung diesbezüglicher Abschläge.

Außenanlagen	vorläufiger Sachwert (inkl. BNK)
prozentuale Schätzung: 4,00 % der vorläufigen Gebäudesachwerte insg. (269.762,22 €)	10.790,49 €
Summe	10.790,49 €

## Gesamtnutzungsdauer

Die übliche wirtschaftliche Nutzungsdauer = Gesamtnutzungsdauer (GND) ergibt sich aus der für die Bestimmung der NHK gewählten Gebäudeart sowie dem Gebäudeausstattungsstandard. Sie ist deshalb wertermittlungstechnisch dem Gebäudetyp zuzuordnen und ebenfalls aus [1], Kapitel 3.02.5 entnommen.

## Restnutzungsdauer

Als Restnutzungsdauer ist in erster Näherung die Differenz aus 'üblicher Gesamtnutzungsdauer' abzüglich 'tatsächlichem Lebensalter am Wertermittlungsstichtag' zugrunde gelegt. Diese wird allerdings dann verlängert (d. h. das Gebäude fiktiv verjüngt), wenn beim Bewertungsobjekt wesentliche Modernisierungsmaßnahmen durchgeführt wurden oder in den Wertermittlungsansätzen unmittelbar erforderliche Arbeiten zur Beseitigung des Instandhaltungsstaus sowie zur Modernisierung in der Wertermittlung als bereits durchgeführt unterstellt werden.

Zur Bestimmung der Restnutzungsdauer, insbesondere unter Berücksichtigung von durchgeführten oder zeitnah durchzuführenden wesentlichen Modernisierungsmaßnahmen, wird das in [1], Kapitel 3.02.4 beschriebene Modell angewendet.

Die GND wird mit Hilfe des Gebäudestandards aus den für die gewählte Gebäudeart und den Standards tabellierten üblichen Gesamtnutzungsdauern bestimmt.

Standard	1	2	3	4	5
übliche GND [Jahre]	60	65	70	75	80

Die standardbezogene Gesamtnutzungsdauer bei einem Gebäudestandard von 2,5 beträgt demnach rd. 68 Jahre.

Es wird jedoch gem. ImmoWertV eine Gesamtnutzungsdauer von 80 Jahren angesetzt.

## Differenzierte Ermittlung der Restnutzungsdauer für das Gebäude: Einfamilienhaus

Das Gebäude wurde 1995 errichtet und nicht modernisiert.

Zur Ermittlung der modifizierten Restnutzungsdauer werden die wesentlichen Modernisierungen zunächst in ein Punktraster (Punktrastermethode nach „Sprengnetter/Kierig“) eingeordnet.

Ausgehend von den Modernisierungspunkten, ist dem Gebäude der Modernisierungsgrad „nicht (wesentlich) modernisiert“ zuzuordnen.

In Abhängigkeit von:

- der üblichen Gesamtnutzungsdauer (80 Jahre) und
- dem („vorläufigen rechnerischen“) Gebäudealter ( $2025 - 1995 = 30$  Jahre) ergibt sich eine (vorläufige rechnerische) Restnutzungsdauer von ( $80 \text{ Jahre} - 30 \text{ Jahre} =$ ) 50 Jahren
- und aufgrund des Modernisierungsgrads "nicht (wesentlich) modernisiert" ergibt sich für das Gebäude gemäß der Punktrastermethode "Sprengnetter/Kierig" eine (modifizierte) Restnutzungsdauer von 50 Jahren und somit ein fiktives Baujahr von 1995.

## Alterswertminderung

Die Alterswertminderung der Gebäude wird unter Berücksichtigung der Gesamtnutzungsdauer und der Restnutzungsdauer der baulichen Anlagen ermittelt. Dabei ist das den Wertermittlungsdaten zugrundeliegende Alterswertminderungsmodell anzuwenden.

## Sachwertfaktor

Der angesetzte objektspezifisch angepasste Sachwertfaktor wird auf der Grundlage

- der verfügbaren Angaben des örtlich zuständigen Gutachterausschusses unter Hinzuziehung
- der verfügbaren Angaben des Oberen Gutachterausschusses bzw. der Zentralen Geschäftsstelle,
- des in [1], Kapitel 3.03 veröffentlichten Gesamt- und Referenzsystems der bundesdurchschnittlichen Sachwertfaktoren, in dem die Sachwertfaktoren insbesondere gegliedert nach Objektart, Wirtschaftskraft der Region, Bodenwertniveau und Objektgröße (d.h. Gesamtgrundstückswert) angegeben sind, sowie
- eigener Ableitungen des Sachverständigen, insbesondere zu der regionalen Anpassung der v. g. bundesdurchschnittlichen Sachwertfaktoren und/oder
- des lage- und objektabhängigen Sprengnetter-Sachwertfaktors aus dem Sprengnetter-Marktdatenportal

bestimmt.

## Marktübliche Zu- oder Abschläge

Die allgemeinen Wertverhältnisse lassen sich bei Verwendung des Sachwertfaktors auch durch eine Anpassung mittels Indexreihen oder in anderer geeigneter Weise nicht ausreichend berücksichtigen. Aus diesem Grund ist zur Ermittlung des marktangepassten vorläufigen Sachwerts eine zusätzliche Marktanpassung durch marktübliche Zu- oder Abschläge erforderlich.

## Besondere objektspezifische Grundstücksmerkmale

Hier werden die wertmäßigen Auswirkungen der nicht in den Wertermittlungsansätzen des Sachwertverfahrens bereits berücksichtigten Besonderheiten des Objekts korrigierend insoweit berücksichtigt, wie sie offensichtlich waren oder vom Auftraggeber, Eigentümer etc. mitgeteilt worden sind.

Die in der Gebäudebeschreibung aufgeführten Wertminderungen wegen zusätzlich zum Kaufpreis erforderlicher Aufwendungen insbesondere für die Beseitigung von Bauschäden und die erforderlichen (bzw. in den Wertermittlungsansätzen als schon durchgeführt unterstellten) Modernisierungen werden nach den Erfahrungswerten auf der Grundlage für diesbezüglich notwendige Kosten marktangepasst, d. h. der hierdurch (ggf. zusätzlich 'gedämpft' unter Beachtung besonderer steuerlicher Abschreibungsmöglichkeiten) eintretenden Wertminderungen quantifiziert. Unverzüglich notwendige Reparaturen werden in voller Höhe angerechnet.

besondere objektspezifische Grundstücksmerkmale	Wertbeeinflussung insg.
Bauschäden	-45.000,00 €
<ul style="list-style-type: none"> <li>• Heizungsanlage 30 Jahre alt und zum Zeitpunkt des Orts-termin nicht funktionsfähig -10.000,00 €</li> <li>• Gebäude allgemein in einem unrenovierten und vernachlässigten Zustand -20.000,00 €</li> <li>• Wintergarten undicht -4.000,00 €</li> <li>• Scheiben an der Haustüre und im Wintergarten kaputt -1.000,00 €</li> <li>• Räumen und Entsorgen des vorhandenen Mülls und gegebenenfalls Ungezieferäumung -10.000,00 €</li> </ul>	
Weitere Besonderheiten	-5.000,00 €
<ul style="list-style-type: none"> <li>• Abbruch- und Entsorgungskosten für die Garage -5.000,00 €</li> </ul>	
Summe	-50.000,00 €

## 4.5 Ertragswertermittlung

### 4.5.1 Das Ertragswertmodell der Immobilienwertermittlungsverordnung

Das Modell für die Ermittlung des Ertragswerts ist in den §§ 27 – 34 ImmoWertV 21 beschrieben.

Die Ermittlung des Ertragswerts basiert auf den marktüblich erzielbaren jährlichen Erträgen (insbesondere Mieten und Pachten) aus dem Grundstück. Die Summe aller Erträge wird als **Rohertrag** bezeichnet. Maßgeblich für den vorläufigen (Ertrags)Wert des Grundstücks ist jedoch der **Reinertrag**. Der Reinertrag ermittelt sich als Rohertrag abzüglich der Aufwendungen, die der Eigentümer für die Bewirtschaftung einschließlich Erhaltung des Grundstücks aufwenden muss (**Bewirtschaftungskosten**).

Das Ertragswertverfahren fußt auf der Überlegung, dass der dem Grundstückseigentümer verbleibende Reinertrag aus dem Grundstück die Verzinsung des Grundstückswerts (bzw. des dafür gezahlten Kaufpreises) darstellt. Deshalb wird der Ertragswert als **Rentenbarwert** durch Kapitalisierung des Reinertrags bestimmt.

Hierbei ist zu beachten, dass der Reinertrag für ein bebautes Grundstück sowohl die Verzinsung für den Grund und Boden als auch für die auf dem Grundstück vorhandenen baulichen (insbesondere Gebäude) und sonstigen Anlagen (z. B. Anpflanzungen) darstellt. Der Grund und Boden gilt grundsätzlich als unvergänglich (bzw. unzerstörbar). Dagegen ist die (wirtschaftliche) **Restnutzungsdauer** der baulichen und sonstigen Anlagen zeitlich begrenzt.

Der **Bodenwert** ist getrennt vom Wert der Gebäude und Außenanlagen i. d. R. im Vergleichsverfahren (vgl. § 40 Abs. 1 ImmoWertV 21) grundsätzlich so zu ermitteln, wie er sich ergeben würde, wenn das Grundstück unbebaut wäre.

Der auf den Bodenwert entfallende Reinertragsanteil wird durch Multiplikation des Bodenwerts mit dem (objektspezifisch angepassten) **Liegenschaftszinssatz** bestimmt. (Der Bodenertragsanteil stellt somit die ewige Rentenrate des Bodenwerts dar.)

Der auf die baulichen Anlagen entfallende Reinertragsanteil ergibt sich als Differenz „(Gesamt)Reinertrag des Grundstücks“ abzüglich „Reinertragsanteil des Grund und Bodens“.

Der vorläufige **Ertragswert der baulichen Anlagen** wird durch Kapitalisierung (d. h. Zeitrentenbarwertberechnung) des (Rein)Ertragsanteils der baulichen und sonstigen Anlagen unter Verwendung des (objektspezifisch angepassten) Liegenschaftszinssatzes und der Restnutzungsdauer ermittelt.

Der vorläufige Ertragswert setzt sich aus der Summe von „Bodenwert“ und „vorläufigem Ertragswert der baulichen Anlagen“ zusammen.

Ggf. bestehende **besondere objektspezifische Grundstücksmerkmale**, die bei der Ermittlung des vorläufigen Ertragswerts nicht berücksichtigt wurden, sind bei der Ableitung des Ertragswerts aus dem marktangepassten vorläufigen Ertragswert sachgemäß zu berücksichtigen.

Das **Ertragswertverfahren** stellt insbesondere durch Verwendung des aus Kaufpreisen abgeleiteten Liegenschaftszinssatzes **einen Kaufpreisvergleich** im Wesentlichen auf der Grundlage des marktüblich erzielbaren Grundstücksreinertrages dar.

## 4.5.2 Erläuterungen der bei der Ertragswertberechnung verwendeten Begriffe

### **Rohertrag (§ 31 Abs. 2 ImmoWertV 21)**

Der Rohertrag umfasst alle bei ordnungsgemäßer Bewirtschaftung und zulässiger Nutzung marktüblich erzielbaren Erträge aus dem Grundstück. Bei der Ermittlung des Rohertrags ist von den üblichen (nachhaltig gesicherten) Einnahmemöglichkeiten des Grundstücks (insbesondere der Gebäude) auszugehen. Als marktüblich erzielbare Erträge können auch die tatsächlichen Erträge zugrunde gelegt werden, wenn diese marktüblich sind.

Weicht die tatsächliche Nutzung von Grundstücken oder Grundstücksteilen von den üblichen, nachhaltig gesicherten Nutzungsmöglichkeiten ab und/oder werden für die tatsächliche Nutzung von Grundstücken oder Grundstücksteilen vom Üblichen abweichende Entgelte erzielt, sind für die Ermittlung des Rohertrags zunächst die für eine übliche Nutzung marktüblich erzielbaren Erträge zugrunde zu legen.

### **Bewirtschaftungskosten (§ 32 ImmoWertV 21)**

Die Bewirtschaftungskosten sind marktüblich entstehende Aufwendungen, die für eine ordnungsgemäße Bewirtschaftung und zulässige Nutzung des Grundstücks (insbesondere der Gebäude) laufend erforderlich sind. Die Bewirtschaftungskosten umfassen die Verwaltungskosten, die Instandhaltungskosten, das Mietausfallwagnis und die Betriebskosten.

Unter dem Mietausfallwagnis ist insbesondere das Risiko einer Ertragsminderung zu verstehen, die durch uneinbringliche Rückstände von Mieten, Pachten und sonstigen Einnahmen oder durch vorübergehenden Leerstand von Raum, der zur Vermietung, Verpachtung oder sonstigen Nutzung bestimmt ist, entsteht. Es umfasst auch das Risiko von uneinbringlichen Kosten einer Rechtsverfolgung auf Zahlung, Aufhebung eines Mietverhältnisses oder Räumung (§ 32 Abs. 4 ImmoWertV 21 und § 29 Satz 1 und 2 II. BV).

Zur Bestimmung des Reinertrags werden vom Rohertrag nur die Bewirtschaftungskosten(anteile) in Abzug gebracht, die vom Eigentümer zu tragen sind, d. h. nicht zusätzlich zum angesetzten Rohertrag auf die Mieter umgelegt werden können.

### **Ertragswert / Rentenbarwert (§ 29 und § 34 ImmoWertV 21)**

Der vorläufige Ertragswert ist der auf die Wertverhältnisse am Wertermittlungstichtag bezogene (Einmal)Betrag, der der Summe aller aus dem Objekt während seiner Nutzungsdauer erzielbaren (Rein)Erträge einschließlich Zinsen und Zinseszinsen entspricht. Die Einkünfte aller während der Nutzungsdauer noch anfallenden Erträge – abgezinst auf die Wertverhältnisse zum Wertermittlungstichtag – sind wertmäßig gleichzusetzen mit dem vorläufigen Ertragswert des Objekts.

Als Nutzungsdauer ist für die baulichen und sonstigen Anlagen die Restnutzungsdauer anzusetzen, für den Grund und Boden unendlich (ewige Rente).

### **Liegenschaftszinssatz (§ 21 Abs. 2 ImmoWertV 21)**

Der Liegenschaftszinssatz ist eine Rechengröße im Ertragswertverfahren. Er ist auf der Grundlage geeigneter Kaufpreise und der ihnen entsprechenden Reinerträge für mit dem Bewertungsgrundstück hinsichtlich Nutzung und Bebauung gleichartiger Grundstücke nach den Grundsätzen des Ertragswertverfahrens als Durchschnittswert abgeleitet (vgl. § 21 Abs. 2 ImmoWertV 21). Der Ansatz des (marktkonformen) objektspezifisch angepassten Liegenschaftszinssatzes für die Wertermittlung im Ertragswertverfahren stellt somit sicher, dass das Ertragswertverfahren ein marktkonformes Ergebnis liefert, d.h. dem Verkehrswert entspricht.

Der Liegenschaftszinssatz übernimmt demzufolge die Funktion der Marktanpassung im Ertragswertverfahren. Durch ihn werden die allgemeinen Wertverhältnisse auf dem Grundstücksmarkt erfasst.

**Restnutzungsdauer (§ 4 i. V. m. § 12 Abs. 5 ImmoWertV 21)**

Die Restnutzungsdauer bezeichnet die Anzahl der Jahre, in denen eine bauliche Anlage bei ordnungsgemäßer Bewirtschaftung voraussichtlich noch wirtschaftlich genutzt werden kann. Als Restnutzungsdauer ist in erster Näherung die Differenz aus 'üblicher Gesamtnutzungsdauer' abzüglich 'tatsächlichem Lebensalter am Wertermittlungsstichtag' zugrunde gelegt. Diese wird allerdings dann verlängert (d. h. das Gebäude fiktiv verjüngt), wenn beim Bewertungsobjekt wesentliche Modernisierungsmaßnahmen durchgeführt wurden oder in den Wertermittlungsansätzen unmittelbar erforderliche Arbeiten zur Beseitigung des Unterhaltungsstaus sowie zur Modernisierung in der Wertermittlung als bereits durchgeführt unterstellt werden.

**Marktübliche Zu- oder Abschläge (§ 7 Abs. 2 ImmoWertV 21)**

Lassen sich die allgemeinen Wertverhältnisse bei Verwendung der Liegenschaftszinssätze auch durch eine Anpassung mittels Indexreihen oder in anderer geeigneter Weise nicht ausreichend berücksichtigen, ist zur Ermittlung des marktangepassten vorläufigen Ertragswerts eine zusätzliche Marktanpassung durch marktübliche Zu- oder Abschläge erforderlich.

**Besondere objektspezifische Grundstücksmerkmale (§ 8 Abs. 3 ImmoWertV 21)**

Unter den besonderen objektspezifischen Grundstücksmerkmalen versteht man alle vom üblichen Zustand vergleichbarer Objekte abweichenden individuellen Eigenschaften des Bewertungsobjekts (z. B. Abweichungen vom normalen baulichen Zustand, eine wirtschaftliche Überalterung, insbesondere Baumängel und Bauschäden (siehe nachfolgende Erläuterungen), grundstücksbezogene Rechte und Belastungen oder Abweichungen von den marktüblich erzielbaren Erträgen).

**Baumängel und Bauschäden (§ 8 Abs. 3 ImmoWertV 21)**

Baumängel sind Fehler, die dem Gebäude i. d. R. bereits von Anfang an anhaften – z. B. durch mangelhafte Ausführung oder Planung. Sie können sich auch als funktionale oder ästhetische Mängel durch die Weiterentwicklung des Standards oder Wandlungen in der Mode einstellen.

Bauschäden sind auf unterlassene Unterhaltungsaufwendungen, auf nachträgliche äußere Einwirkungen oder auf Folgen von Baumängeln zurückzuführen.

Für behebbare Schäden und Mängel werden die diesbezüglichen Wertminderungen auf der Grundlage der Kosten geschätzt, die zu ihrer Beseitigung aufzuwenden sind. Die Schätzung kann durch pauschale Ansätze oder auf der Grundlage von auf Einzelpositionen bezogenen Kostenermittlungen erfolgen.

Der Bewertungssachverständige kann i. d. R. die wirklich erforderlichen Aufwendungen zur Herstellung eines normalen Bauzustandes nur überschlägig schätzen, da

- nur zerstörungsfrei – augenscheinlich untersucht wird,
- grundsätzlich keine Bauschadensbegutachtung erfolgt (dazu ist die Beauftragung eines Sachverständigen für Schäden an Gebäuden notwendig).

Es wird ausdrücklich darauf hingewiesen, dass die Angaben in dieser Verkehrswertermittlung allein aufgrund Mitteilung von Auftraggeber, Mieter etc. und darauf beruhenden Inaugenscheinnahme beim Ortstermin ohne jegliche differenzierte Bestandsaufnahme, technischen, chemischen o. ä. Funktionsprüfungen, Vorplanung und Kostenschätzung angesetzt sind.

**4.5.3 Ertragswertberechnung für das Flurstück 51**

Gebäudebezeichnung	Mieteinheit		Fläche (m <sup>2</sup> )	Anzahl (Stk.)	marktüblich erzielbare Nettokaltmiete		
	lfd. Nr.	Nutzung/Lage			(€/m <sup>2</sup> ) bzw. (€/Stk.)	monatlich (€)	jährlich (€)
Einfamilienhaus	1	Wohnung OG + DG	100,41		7,00	702,87	8.434,44
	2	Wohnung EG	37,70		8,00	301,60	3.619,20
Summe			138,11	-		1.004,47	12.053,64

Die Ertragswertermittlung wird auf der Grundlage der marktüblich erzielbaren **Nettokaltmiete** durchgeführt (vgl. § 27 Abs. 1 ImmoWertV 21).

<b>jährlicher Rohertrag</b> (Summe der marktüblich erzielbaren jährlichen Nettokaltmieten)		<b>12.053,64 €</b>
<b>Bewirtschaftungskosten</b> (nur Anteil des Vermieters) (vgl. Einzelaufstellung)	-	<b>2.892,61 €</b>
<b>jährlicher Reinertrag</b>	=	<b>9.161,03 €</b>
<b>Reinertragsanteil des Bodens</b> 2,65 % von 44.500,00 € (Liegenschaftszinssatz × Bodenwert (beitragsfrei))	-	<b>1.179,25 €</b>
<b>Reinertragsanteil der baulichen und sonstigen Anlagen</b>	=	<b>7.981,78 €</b>
<b>Kapitalisierungsfaktor</b> (gem. § 34 Abs. 2 ImmoWertV 21) bei LZ = 2,65 % Liegenschaftszinssatz und RND = 50 Jahren Restnutzungsdauer	×	<b>27,531</b>
<b>vorläufiger Ertragswert der baulichen und sonstigen Anlagen</b>	=	<b>219.746,39 €</b>
<b>beitragsfreier Bodenwert</b> (vgl. Bodenwertermittlung)	+	<b>44.500,00 €</b>
<b>vorläufiger Ertragswert</b>	=	<b>264.246,39 €</b>
<b>Marktanpassung durch marktübliche Zu- oder Abschläge</b>	-	<b>0,00 €</b>
<b>marktangepasster vorläufiger Ertragswert</b>	=	<b>264.246,39 €</b>
<b>besondere objektspezifische Grundstücksmerkmale</b>	-	<b>50.000,00 €</b>
<b>Ertragswert</b>	=	<b>214.246,39 €</b>
	<b>rd.</b>	<b>214.000,00 €</b>

#### 4.5.4 Erläuterung zur Ertragswertberechnung

##### Wohn- bzw. Nutzflächen

Die Berechnungen der Wohn- bzw. Nutzflächen wurden von mir durchgeführt. Sie orientieren sich an der Wohnflächen- und Mietwertrichtlinie zur wohnwertabhängigen Wohnflächenberechnung und Mietwertermittlung (WMR), in der die von der Rechtsprechung insbesondere für Mietwertermittlungen entwickelten Maßgaben zur wohnwertabhängigen Anrechnung der Grundflächen auf die Wohnfläche systematisiert sind, sofern diesbezügliche Besonderheiten nicht bereits in den Mietansätzen berücksichtigt sind (vgl. [2], Teil 1, Kapitel 15) bzw. an der in der regionalen Praxis üblichen Nutzflächenermittlung. Die Berechnungen können demzufolge teilweise von den diesbezüglichen Vorschriften (WoFlV; II. BV; DIN 283; DIN 277) abweichen; sie sind deshalb nur als Grundlage dieser Wertermittlung verwendbar.

##### Rohrertrag

Die Basis für die Ermittlung des Rohertrags ist die aus dem Grundstück marktüblich erzielbare Nettokaltmiete. Diese entspricht der jährlichen Gesamtmiete ohne sämtliche auf den Mieter zusätzlich zur Grundmiete umlagefähigen Bewirtschaftungskosten.

Die marktüblich erzielbare Miete wurde auf der Grundlage von verfügbaren Vergleichsmieten für mit dem Bewertungsgrundstück vergleichbar genutzte Grundstücke

- aus dem Mietspiegel der Gemeinde oder vergleichbarer Gemeinden,
- aus dem Sprengnetter Preisspiegel Wohnmieten aus dem Sprengnetter-Marktdatenportal
- aus der lage- und objektabhängigen Sprengnetter-Vergleichsmiete für ein Standardobjekt aus dem Sprengnetter-Marktdatenportal und/oder
- aus anderen Mietpreisveröffentlichungen

als mittelfristiger Durchschnittswert abgeleitet und angesetzt. Dabei werden wesentliche Qualitätsunterschiede des Bewertungsobjektes hinsichtlich der mietwertbeeinflussenden Eigenschaften durch entsprechende Anpassungen berücksichtigt.

##### Bewirtschaftungskosten

Die vom Vermieter zu tragenden Bewirtschaftungskostenanteile werden auf der Basis von Marktanalysen vergleichbar genutzter Grundstücke (insgesamt als prozentualer Anteil am Rohertrag, oder auch auf €/m<sup>2</sup> Wohn- oder Nutzfläche bezogen oder als Absolutbetrag je Nutzungseinheit bzw. Bewirtschaftungskostenanteil) bestimmt.

Dieser Wertermittlung werden u. a. die in [1], Kapitel 3.05 veröffentlichten durchschnittlichen Bewirtschaftungskosten zugrunde gelegt. Dabei wurde darauf geachtet, dass dasselbe Bestimmungsmodell verwendet wurde, das auch der Ableitung der Liegenschaftszinssätze zugrunde liegt.

##### Bewirtschaftungskosten (BWK)

BWK-Anteil			
Verwaltungskosten Wohnen	Wohnungen (Whg.)	2 Whg. × 359,00 €	718,00 €
Instandhaltungskosten Wohnen	Wohnungen (Whg.)	138,11 m <sup>2</sup> × 14,00 €/m <sup>2</sup>	1.933,54 €
Mietausfallwagnis Wohnen	2,0 % vom Rohertrag		241,07 €
Summe			2.892,61 €

### Liegenschaftszinssatz

Der für das Bewertungsobjekt angesetzte objektspezifisch angepasste Liegenschaftszinssatz wurde auf der Grundlage

- der verfügbaren Angaben des örtlich zuständigen Gutachterausschusses unter Hinzuziehung
- der verfügbaren Angaben des Oberen Gutachterausschusses bzw. der Zentralen Geschäftsstelle,
- des in [1], Kapitel 3.04 veröffentlichten Gesamtsystems der bundesdurchschnittlichen Liegenschaftszinssätze als Referenz- und Ergänzungssystem, in dem die Liegenschaftszinssätze gegliedert nach Objektart, Restnutzungsdauer des Gebäudes sowie Objektgröße (d. h. des Gesamtgrundstückswerts) angegeben sind, sowie
- eigener Ableitungen des Sachverständigen, insbesondere zu der regionalen Anpassung der v. g. bundesdurchschnittlichen Liegenschaftszinssätze und/oder
- des lage- und objektabhängigen Sprengnetter-Liegenschaftszinssatzes aus dem Sprengnetter-Marktdatenportal

bestimmt.

### Marktübliche Zu- oder Abschläge

Die allgemeinen Wertverhältnisse lassen sich bei Verwendung des Liegenschaftszinssatzes auch durch eine Anpassung mittels Indexreihen oder in anderer geeigneter Weise nicht ausreichend berücksichtigen. Aus diesem Grund ist zur Ermittlung des marktangepassten vorläufigen Ertragswerts eine zusätzliche Marktanpassung durch marktübliche Zu- oder Abschläge erforderlich.

### Gesamtnutzungsdauer

Die Gesamtnutzungsdauer (GND) ergibt sich aus der Art der baulichen Anlage und dem den Wertermittlungsdaten zugrunde liegenden Modell. Dabei wurde darauf geachtet, dass dasselbe Bestimmungsmodell verwendet wurde, das auch der Ableitung der Liegenschaftszinssätze zugrunde liegt.

Die GND ist aus [1], Kapitel 3.01.1 entnommen.

### Restnutzungsdauer

Als Restnutzungsdauer ist in erster Näherung die Differenz aus 'üblicher Gesamtnutzungsdauer' abzüglich 'tatsächlichem Lebensalter am Wertermittlungsstichtag' zugrunde gelegt. Diese wird allerdings dann verlängert (d. h. das Gebäude fiktiv verjüngt), wenn beim Bewertungsobjekt wesentliche Modernisierungsmaßnahmen durchgeführt wurden oder in den Wertermittlungsansätzen unmittelbar erforderliche Arbeiten zur Beseitigung des Unterhaltungsstaus sowie zur Modernisierung in der Wertermittlung als bereits durchgeführt unterstellt werden.

Zur Bestimmung der Restnutzungsdauer, insbesondere unter Berücksichtigung von durchgeführten oder zeitnah durchzuführenden wesentlichen Modernisierungsmaßnahmen, wird das in [1], Kapitel 3.02.4 beschriebene Modell angewendet.

Vgl. diesbezüglich die differenzierte RND-Ableitung in der Sachwertermittlung.

### Besondere objektspezifische Grundstücksmerkmale

Hier werden die wertmäßigen Auswirkungen der nicht in den Wertermittlungsansätzen des Ertragswertverfahrens bereits berücksichtigten Besonderheiten des Objekts insoweit korrigierend berücksichtigt, wie sie offensichtlich waren oder vom Auftraggeber, Eigentümer etc. mitgeteilt worden sind.

besondere objektspezifische Grundstücksmerkmale	Wertbeeinflussung insg.
Bauschäden	-45.000,00 €

• Heizungsanlage 30 Jahre alt und zum Zeitpunkt des Orts-termin nicht funktionsfähig	-10.000,00 €	
• Gebäude allgemein in einem unrenovierten und vernachlässigten Zustand	-20.000,00 €	
• Wintergarten undicht	-4.000,00 €	
• Scheiben an der Haustüre und im Wintergarten kaputt	-1.000,00 €	
• Räumen und Entsorgen des vorhandenen Mülls und gegebenenfalls Ungezieferäumung	-10.000,00 €	
Weitere Besonderheiten		-5.000,00 €
• Abbruch- und Entsorgungskosten für die Garage	-5.000,00 €	
Summe		-50.000,00 €

## **4.6 Verkehrswertableitung aus den Verfahrensergebnissen für das Flurstück 15**

### **4.6.1 Bewertungstheoretische Vorbemerkungen**

Der Abschnitt „*Verfahrenswahl mit Begründung*“ dieses Verkehrswertgutachtens enthält die Begründung für die Wahl der in diesem Gutachten zur Ermittlung des Verkehrswerts herangezogenen Wertermittlungsverfahren. Dort ist auch erläutert, dass sowohl das Vergleichswert-, das Ertragswert- als auch das Sachwertverfahren auf für vergleichbare Grundstücke gezahlten Kaufpreisen (Vergleichspreisen) basieren und deshalb Vergleichswertverfahren, d. h. verfahrensmäßige Umsetzungen von Preisvergleichen sind. Alle Verfahren führen deshalb gleichermaßen in die Nähe des Verkehrswerts.

Wie geeignet das jeweilige Verfahren zur Ermittlung des Verkehrswerts ist, hängt dabei entscheidend von zwei Faktoren ab:

- von der Art des zu bewertenden Objekts (übliche Nutzung; vorrangig rendite- oder substanzwertorientierte Preisbildung im gewöhnlichen Geschäftsverkehr) und
- von der Verfügbarkeit und Zuverlässigkeit der zur Erreichung einer hohen Marktkonformität des Verfahrensergebnisses erforderlichen Daten.

### **4.6.2 Zur Aussagefähigkeit der Verfahrensergebnisse**

Grundstücke mit der Nutzbarkeit des Bewertungsobjekts werden aus den bei der Wahl der Wertermittlungsverfahren beschriebenen Gründen als Eigennutzungsobjekt erworben.

Die Preisbildung im gewöhnlichen Geschäftsverkehr orientiert sich deshalb vorrangig an den in die Sachwertermittlung einfließenden Faktoren. Der Verkehrswert wird deshalb vorrangig aus dem ermittelten Sachwert abgeleitet.

Grundsätzlich sind bei jeder Immobilieninvestition auch die Aspekte des Ertragswertverfahrens (eingesparte Miete, steuerliche Abschreibungsmöglichkeiten und demzufolge eingesparte Steuern) von Interesse. Zudem stehen die für eine marktkonforme Ertragswertermittlung (Liegenschaftszinssatz und marktübliche Mieten) erforderlichen Daten zur Verfügung. Das Ertragswertverfahren wurde deshalb stützend angewendet.

### **4.6.3 Zusammenstellung der Verfahrensergebnisse**

Der **Sachwert** wurde mit rd. **210.000,00 €**

der **Ertragswert** mit rd. **215.000,00 €**

ermittelt.

Der Verkehrswert wird im vorliegenden Bewertungsauftrag modelkonform aus dem Sachwert abgeleitet und mit **210.000,00 €** geschätzt.

#### 4.7 Verkehrswerte

Grundstücke mit der Nutzbarkeit des Bewertungsgrundstücks werden üblicherweise zu Kaufpreisen gehandelt, die sich vorrangig am **Sachwert** orientieren.

Der **Sachwert für das Flurstück 51** wurde zum Wertermittlungsstichtag mit rd. **210.000,00 €** ermittelt.

Der zur Stützung ermittelte **Ertragswert** beträgt zum Wertermittlungsstichtag **215.000,00 €**

Der **Verkehrswert** für das mit einem Wohnhaus mit Garage und Schuppen bebaute Grundstück in 36396 Steinau a. d. Str., Brüder-Grimm-Straße 138a **Flurstück 51**, sowie das unbebaute Grundstück **Flurstück 50**, werden zum Wertermittlungsstichtag **16.09.2025** mit rd.

Grundbuch	Blatt	Lfd. Nr.	Gemarkung	Flur	Flurstück	Verkehrswert
Steinau	7380	1	Steinau	45	<b>50</b>	<b>400,00 €</b>
Steinau	7380	2	Steinau	45	<b>51</b>	<b>210.000,00 €</b>

geschätzt.

Der Sachverständige bescheinigt durch seine Unterschrift zugleich, dass ihm keine Ablehnungsgründe entgegenstehen, aus denen jemand als Beweiszeuge oder Sachverständiger nicht zulässig ist oder seinen Aussagen keine volle Glaubwürdigkeit beigemessen werden kann.

Züntersbach, den 17. September 2025

Reinhold Beck

**Zertifizierte Immobiliengutachter DIAZert (LS) nach DIN EN ISO/ICE 17024**

Urheberschutz, alle Rechte vorbehalten. Das Gutachten ist nur für den Auftraggeber und den angegebenen Zweck bestimmt. Eine Vervielfältigung oder Verwertung durch Dritte ist nur mit schriftlicher Genehmigung gestattet. Der Auftragnehmer haftet unbeschränkt, sofern der Auftraggeber oder (im Falle einer vereinbarten Drittverwendung) ein Dritter Schadenersatzansprüche geltend macht, die auf Vorsatz oder grobe Fahrlässigkeit, einschließlich von Vorsatz oder grober Fahrlässigkeit der Vertreter oder Erfüllungsgehilfen des Auftragnehmers beruhen, in Fällen der Übernahme einer Beschaffenheitsgarantie, bei arglistigem Verschweigen von Mängeln, sowie in Fällen der schuldhaften Verletzung des Lebens, des Körpers oder der Gesundheit. In sonstigen Fällen der leichten Fahrlässigkeit haftet der Auftragnehmer nur, sofern eine Pflicht verletzt wird, deren Einhaltung für die Erreichung des Vertragszwecks von besonderer Bedeutung ist (Kardinalpflicht). In einem solchen Fall ist die Schadenersatzhaftung auf den vorhersehbaren und typischerweise eintretenden Schaden begrenzt. Die Haftung nach dem Produkthaftungsgesetz bleibt unberührt. Ausgeschlossen ist die persönliche Haftung des Erfüllungsgehilfen, gesetzlichen Vertreters und Betriebsangehörigen des Auftragnehmers für von ihnen durch leichte Fahrlässigkeit verursachte Schäden. Die Haftung für die Vollständigkeit, Richtigkeit und Aktualität von Informationen und Daten, die von Dritten im Rahmen der Gutachtenbearbeitung bezogen oder übermittelt werden, ist auf die Höhe des für den Auftragnehmer möglichen Rückgriffs gegen den jeweiligen Dritten beschränkt. Eine über das Vorstehende hinausgehende Haftung ist ausgeschlossen bzw. ist für jeden Einzelfall auf maximal 1.000.000,00 EUR begrenzt. Außerdem wird darauf hingewiesen, dass die im Gutachten enthaltenen Karten (z.B. Straßenkarte, Stadtplan, Lageplan, Luftbild, u.ä.) und Daten urheberrechtlich geschützt sind. Sie dürfen nicht aus dem Gutachten separiert und/oder einer anderen Nutzung zugeführt werden. Falls das Gutachten im Internet veröffentlicht wird, wird zudem darauf hingewiesen, dass die Veröffentlichung nicht für kommerzielle Zwecke gestattet ist. Im Kontext von Zwangsversteigerungen darf das Gutachten bis maximal zum Ende des Zwangsversteigerungsverfahrens veröffentlicht werden, in anderen Fällen maximal für die Dauer von 6 Monaten.

## 5 Rechtsgrundlagen, verwendete Literatur und Software

### 5.1 Rechtsgrundlagen der Verkehrswertermittlung

– in der zum Zeitpunkt der Gutachtenerstellung gültigen Fassung –

**BauGB:**

Baugesetzbuch

**ImmoWertV:**

Verordnung über die Grundsätze für die Ermittlung der Verkehrswerte von Immobilien und der für die Wertermittlung erforderlichen Daten (Immobilienwertermittlungsverordnung – ImmoWertV)

**BauNVO:**

Verordnung über die bauliche Nutzung der Grundstücke (Baunutzungsverordnung – BauNVO)

**BGB:**

Bürgerliches Gesetzbuch

**WoFlV:**

Verordnung zur Berechnung der Wohnfläche (Wohnflächenverordnung – WoFlV)

**WMR:**

Richtlinie zur wohnwertabhängigen Wohnflächenberechnung und Mietwertermittlung (Wohnflächen- und Mietwertrichtlinie – WMR)

**DIN 283:**

DIN 283 Blatt 2 “Wohnungen; Berechnung der Wohnflächen und Nutzflächen” (Ausgabe Februar 1962; obwohl im Oktober 1983 zurückgezogen findet die Vorschrift in der Praxis tlw. weiter Anwendung)

**II. BV:**

Verordnung über wohnungswirtschaftliche Berechnungen nach dem Zweiten Wohnungsbaugesetz (Zweite Berechnungsverordnung – II. BV)

**BetrKV:**

Verordnung über die Aufstellung von Betriebskosten

**MHG:**

Gesetz zur Regelung der Miethöhe (Miethöhegesetz –MHG; am 01.09.2001 außer Kraft getreten und durch entsprechende Regelungen im BGB abgelöst)

**BelWertV:**

Verordnung über die Ermittlung der Beleihungswerte von Grundstücken nach § 16 Abs. 1 und 2 des Pfandbriefgesetzes (Beleihungswertermittlungsverordnung – BelWertV)

**GEG:**

Gesetz zur Einsparung von Energie und zur Nutzung erneuerbarer Energien zur Wärme- und Kälteerzeugung in Gebäuden (Gebäudeenergiegesetz – GEG)

**EnEV:**

Verordnung über energiesparenden Wärmeschutz und energiesparende Anlagentechnik bei Gebäuden (Energieeinsparungsverordnung – EnEV; am 01.11.2020 außer Kraft getreten und durch das GEG abgelöst)

**BewG:**

Bewertungsgesetz

## 5.2 Verwendete Wertermittlungsliteraturen

- [1] **Kleiber/Simon/Weiher**: Verkehrswertermittlung von Grundstücken, 7. Auflage 2014, Bundesanzeiger Verlagsgesellschaft Köln
- [2] Sprengnetter (Hrsg.): Immobilienbewertung – Marktdaten und Praxishilfen, Loseblattsammlung, Sprengnetter Immobilienbewertung, Bad Neuenahr-Ahrweiler 2022
- [3] Sprengnetter (Hrsg.): Immobilienbewertung – Lehrbuch und Kommentar, Loseblattsammlung, Sprengnetter Immobilienbewertung, Bad Neuenahr-Ahrweiler 2022
- [4] Sprengnetter (Hrsg.): Sprengnetter-Bibliothek, EDV-gestützte Entscheidungs-, Gesetzes-, Literatur- und Adresssammlung zur Grundstücks- und Mietwertermittlung sowie Bodenordnung, Version 30.0, Sprengnetter Immobilienbewertung, Bad Neuenahr-Ahrweiler 2022
- [5] Sprengnetter / Kierig: ImmoWertV. Das neue Wertermittlungsrecht – Kommentar zur Immobilienwertermittlungsverordnung, Sprengnetter Immobilienbewertung, Sinzig 2010
- [6] Sprengnetter (Hrsg.): Sachwertrichtlinie und NHK 2010 – Kommentar zu der neuen Wertermittlungsrichtlinie zum Sachwertverfahren, Sprengnetter Immobilienbewertung, Sinzig 2014

## 6 Verzeichnis Anlagen

- Anlage 1:** Auszug aus der Straßenkarte mit Kennzeichnung der großräumigen Lage des Bewertungsobjekts
- Anlage 2:** Auszug aus dem Ortsplan mit Kennzeichnung der innerörtlichen Lage des Bewertungsobjekts
- Anlage 3:** Luftbild mit Kennzeichnung der innerörtlichen Lage des Bewertungsobjekts
- Anlage 4:** Auszug aus der Katasterkarte mit farbiger Kennzeichnung des Bewertungsgrundstücks
- Anlage 5.1:** Grundriss Erdgeschoss
- Anlage 5.2:** Grundriss Obergeschoss
- Anlage 5.3:** Grundriss Dachgeschoss
- Anlage 5.4:** Gebäudeschnitt
- Anlage 5.5:** Ansichten
- Anlage 6:** Fotos des Bewertungsobjektes

## Anlage 1: Lage in der Region

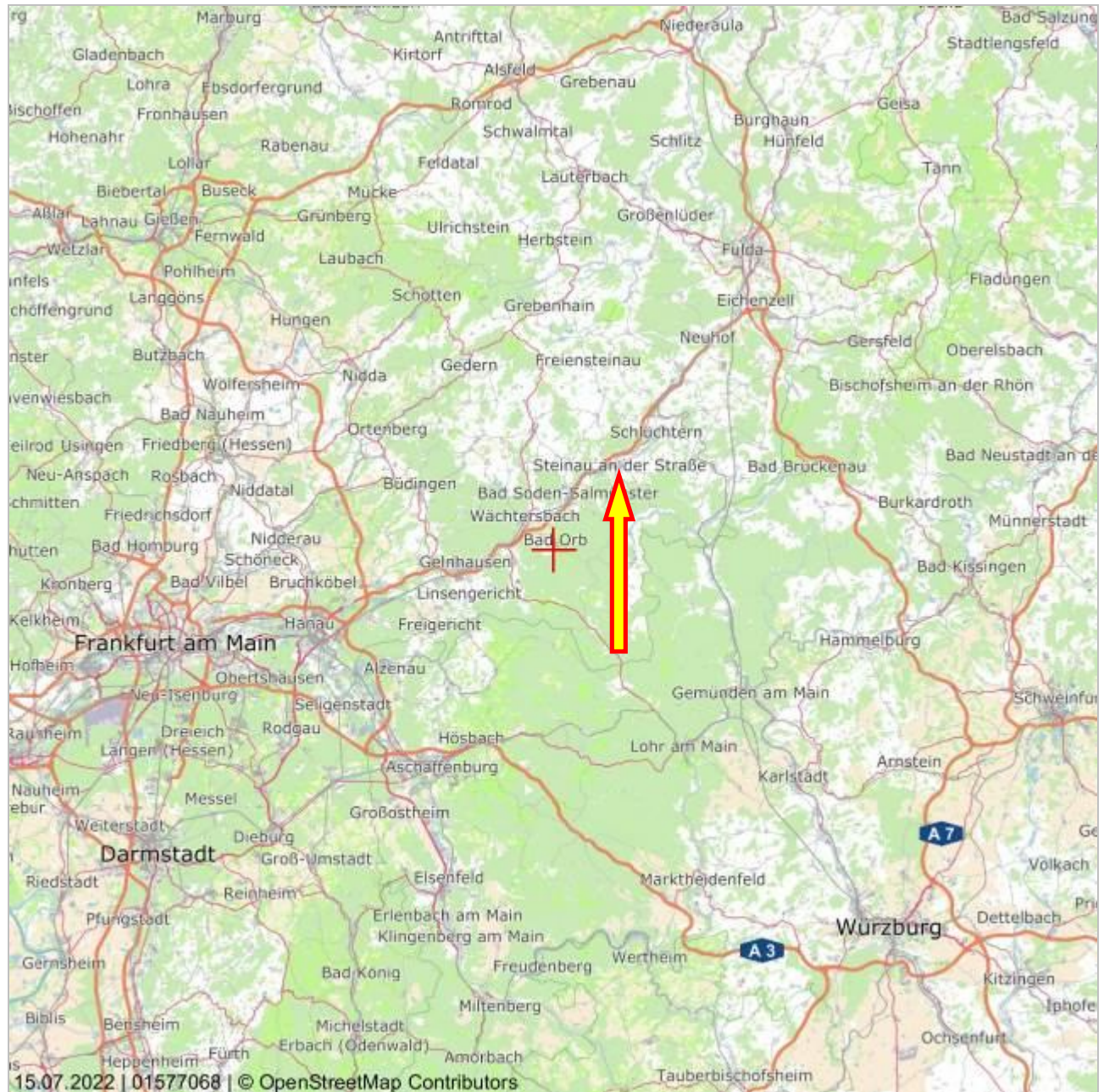

Maßstab (im Papierdruck): 1:800.000  
Ausdehnung: 136.000 m x 136.000 m



0

80.000 m

Übersichtskarte in verschiedenen Maßstäben. Die Übersichtskarte ist unter der Creative-Commons-Lizenz "Namensnennung - Weitergabe unter gleichen Bedingungen" 2.0 verfügbar. Die Übersichtskarte enthält u.a. Informationen zur Siedlungsstruktur, zur Flächennutzung und zur überörtlichen Verkehrsinfrastruktur. Die Karte liegt flächendeckend für Deutschland vor und wird im Maßstabsbereich 1:200.000 bis 1:800.000 angeboten.

Das Kartenmaterial basiert auf den Daten von © OpenStreetMap und steht gemäß der Open Data Commons Open Database Lizenz (ODbL) zur freien Nutzung zur Verfügung. Der Kartenausschnitt ist entsprechend der Creative-Commons-Lizenz (CC BY-SA) lizenziert und darf auch für gewerbliche Zwecke genutzt werden. Bei der weiteren Verwendung der Karte ist die Quellenangabe unverändert mitzuführen.

### Datenquelle

OpenStreetMap-Mitwirkende Stand: 2022

Anlage 2: Innerörtliche Lage

Stadtplan, detailliert

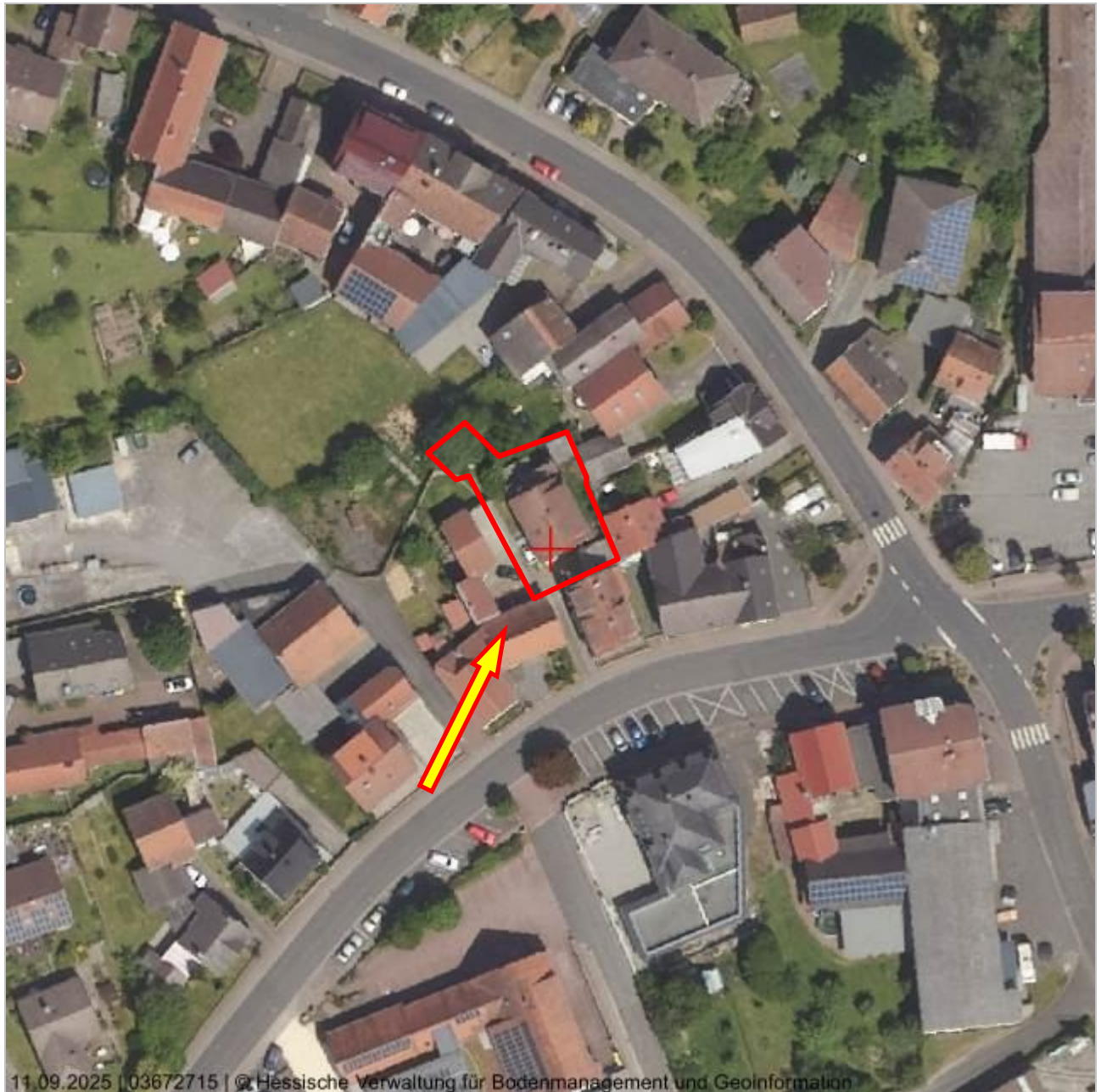

Quelle: Straßenkarte 20T, MAIRDUMONT PROMOTION, Ostfildern (Kemnat)  
 Aktualität: Ausgabe Juli 2011

**Anlage 3: Luftbild**

11.09.2025 | 03872715 | © Hessische Verwaltung für Bodenmanagement und Geoinformation

Maßstab (im Papierdruck): 1:1.000  
Ausdehnung: 170 m x 170 m

0

100 m

**Orthophoto/Luftbild der Verwaltung Hessen in Farbe**

Digitale Orthophotos sind verzerrungsfreie, maßstabgetreue und georeferenzierte Luftbilder auf der Grundlage einer Befliegung des Hessischen Landesamtes für Bodenmanagement und Geoinformation (HLBG). Das Orthophoto ist in Farbe mit einer Auflösung von bis zu 40 cm. Die Luftbilder liegen flächendeckend für das gesamte Land Hessen vor und werden im Maßstab 1:5.000 angeboten.

**Datenquelle**

Hessisches Landesamt für Bodenmanagement und Geoinformation Stand: aktuell bis 4 Jahre alt (je nach Befliegungsgebiet)

Anlage 4: Ausschnitt aus dem Katasterplan

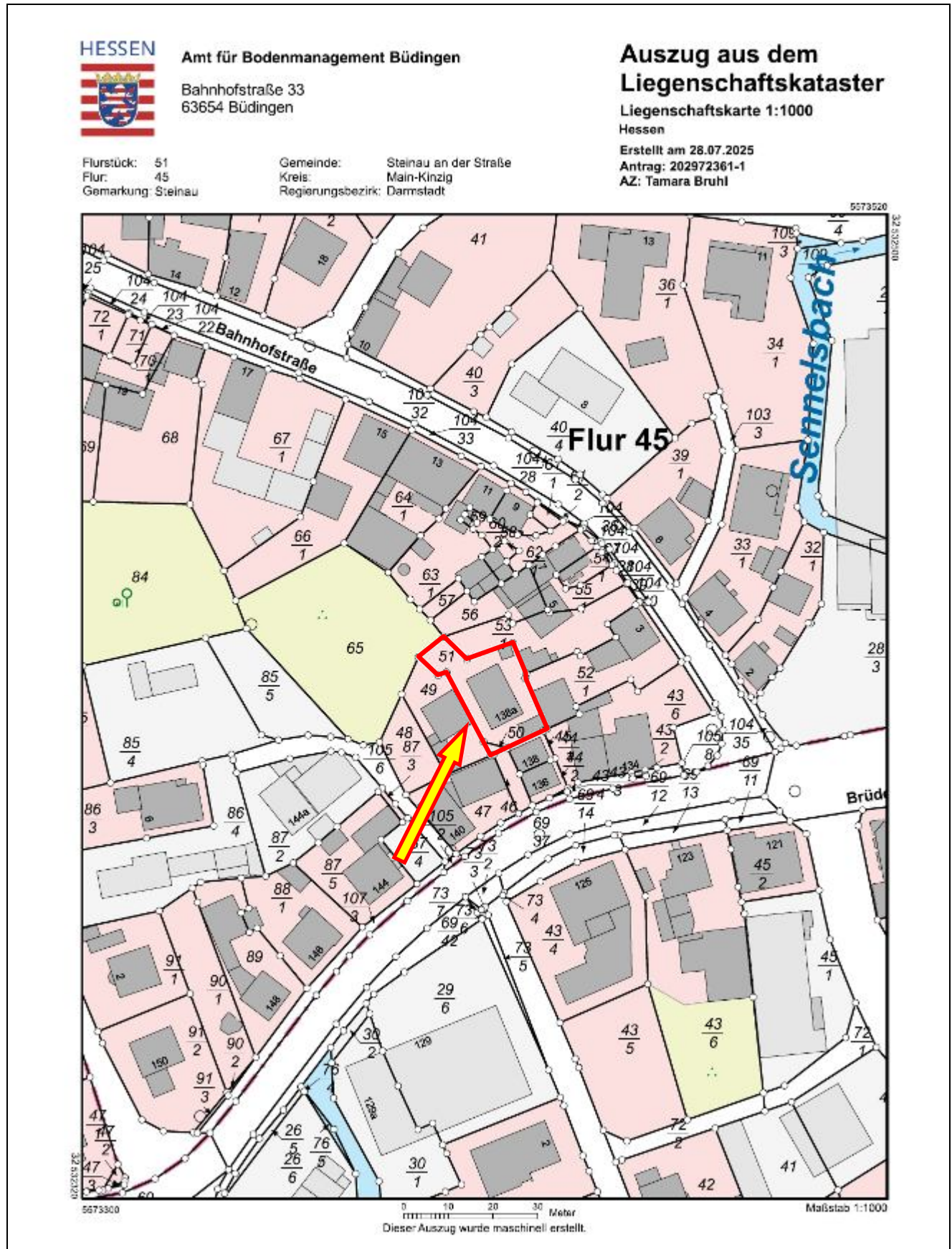



Anlage 5.2: Grundriss Obergeschoss

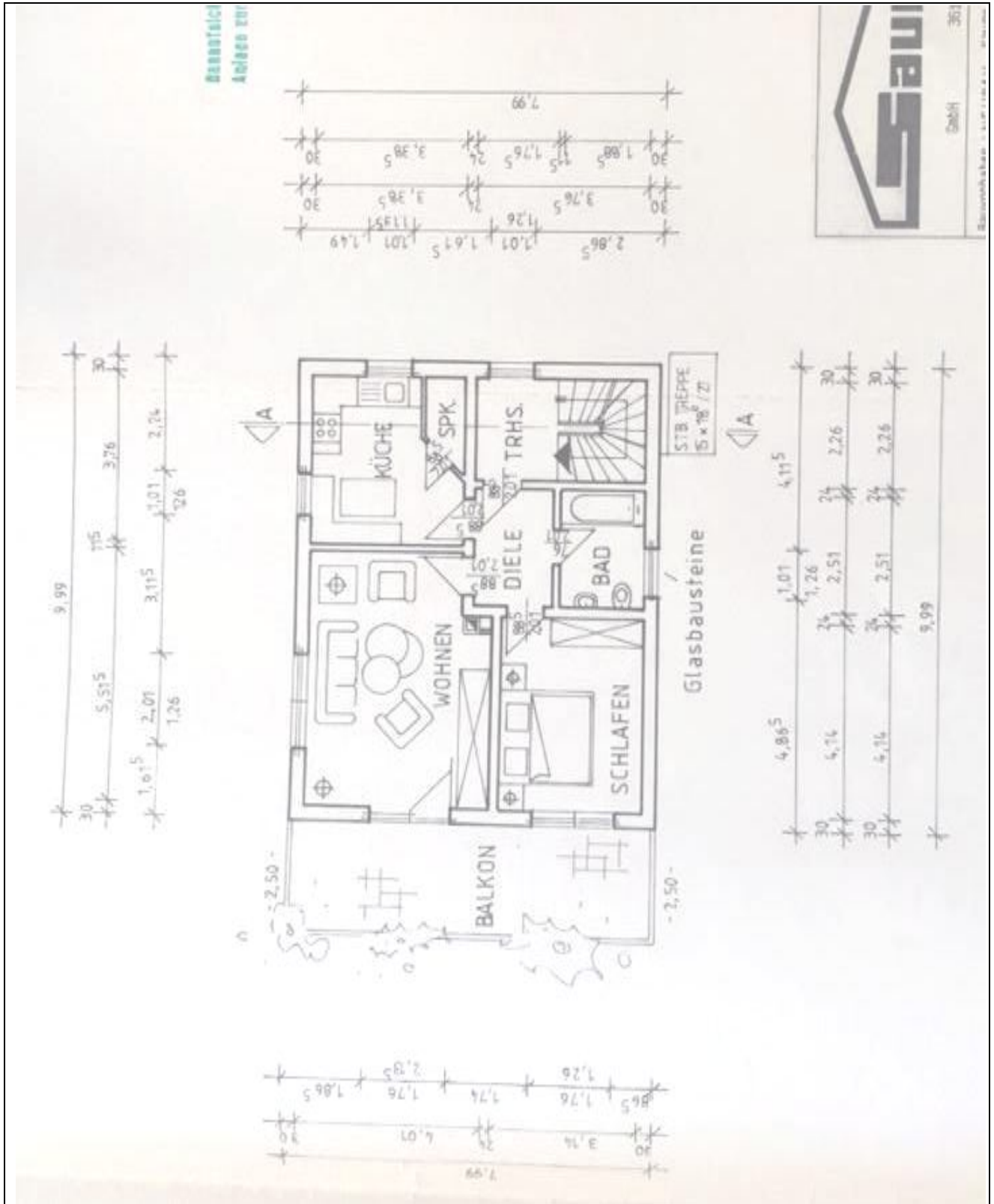

Anlage 5.3: Grundriss Dachgeschoss

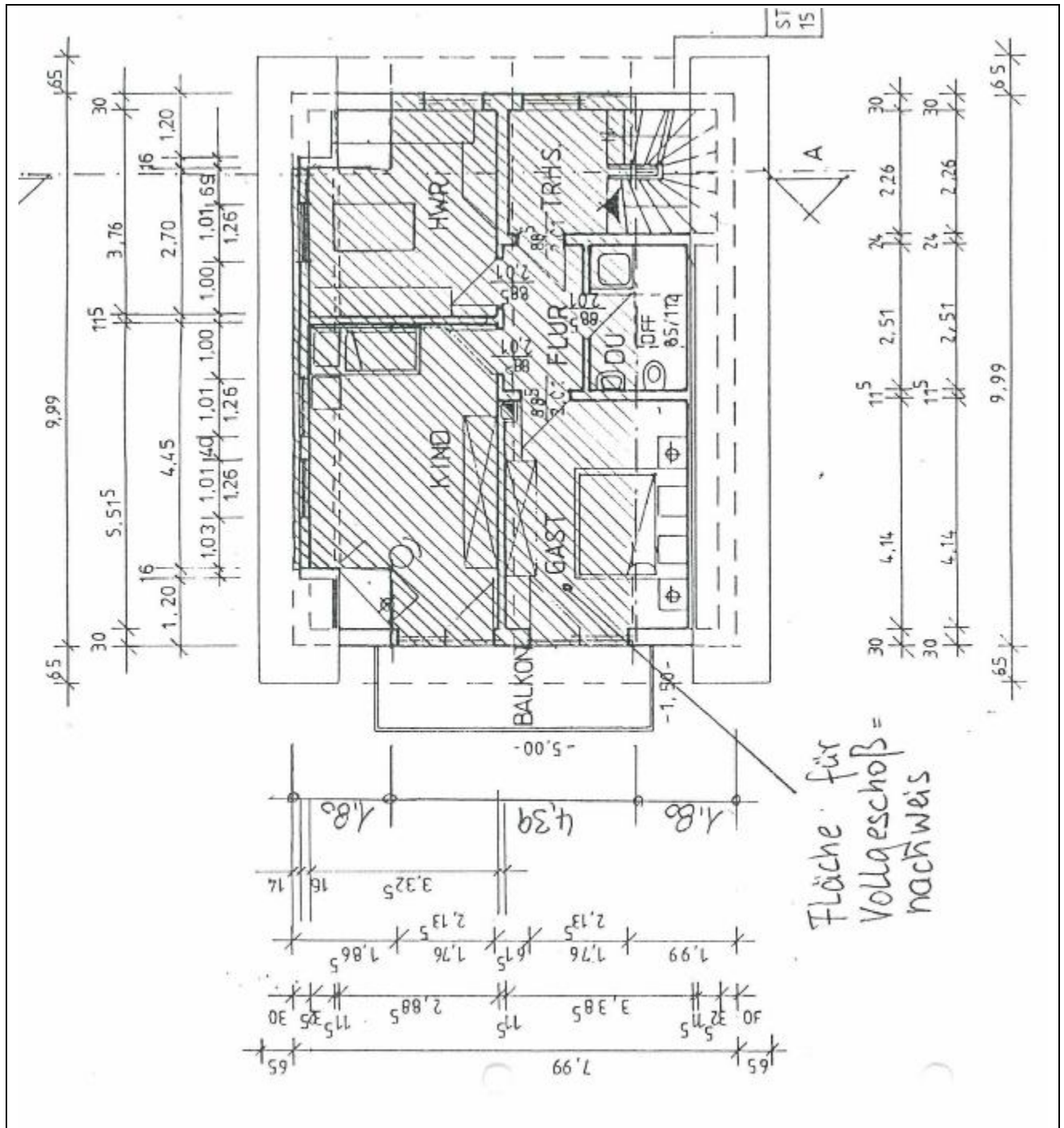

Anlage 5.4: Gebäudeschnitt

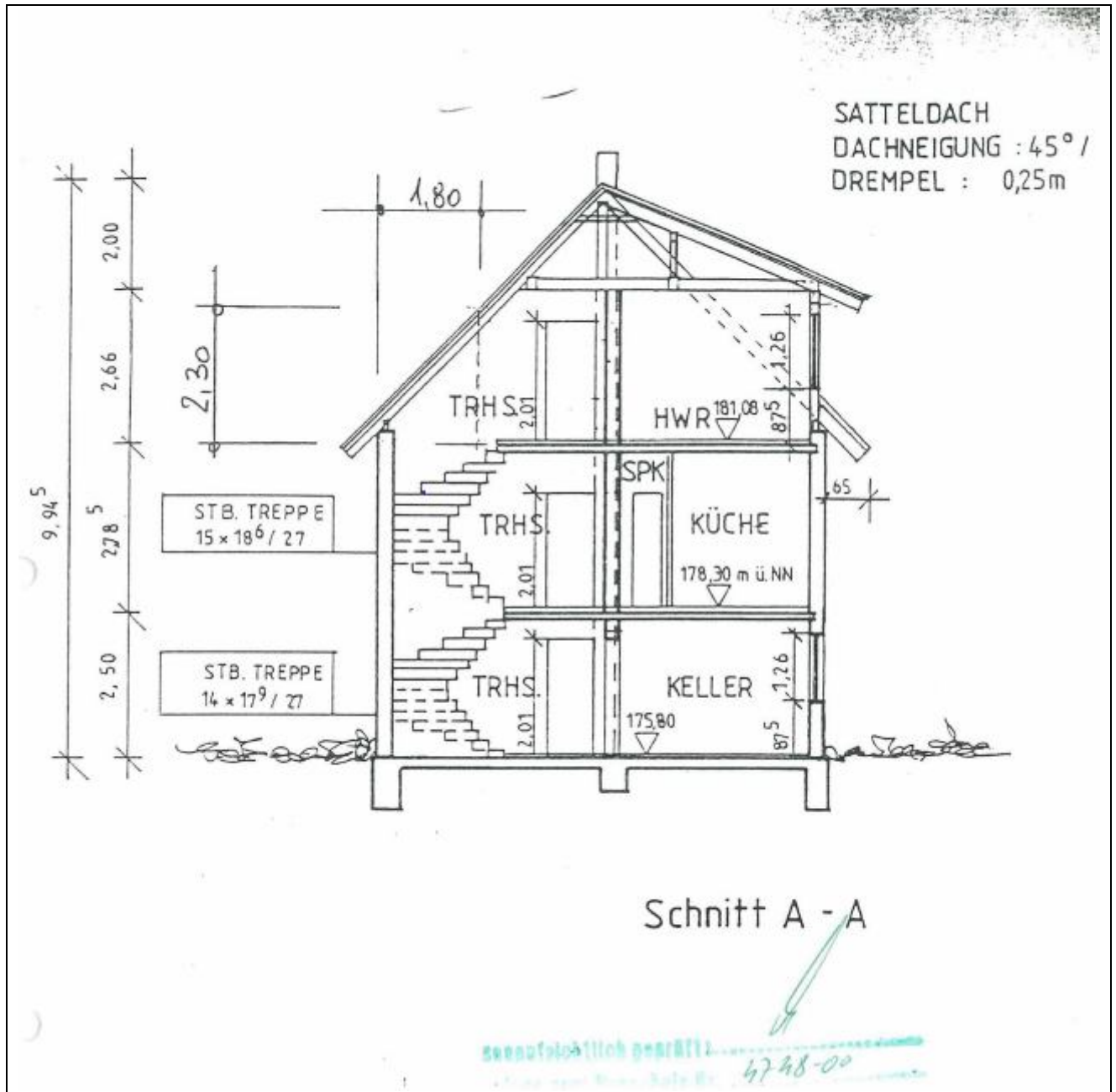

### Anlage 5.5: Ansichten

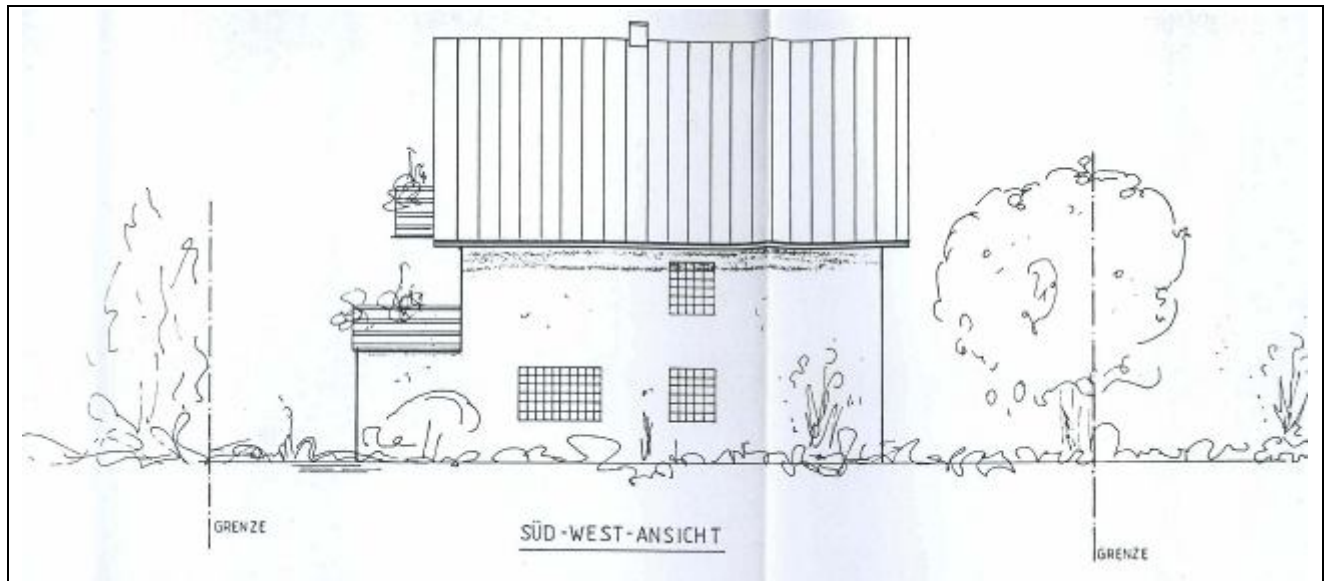

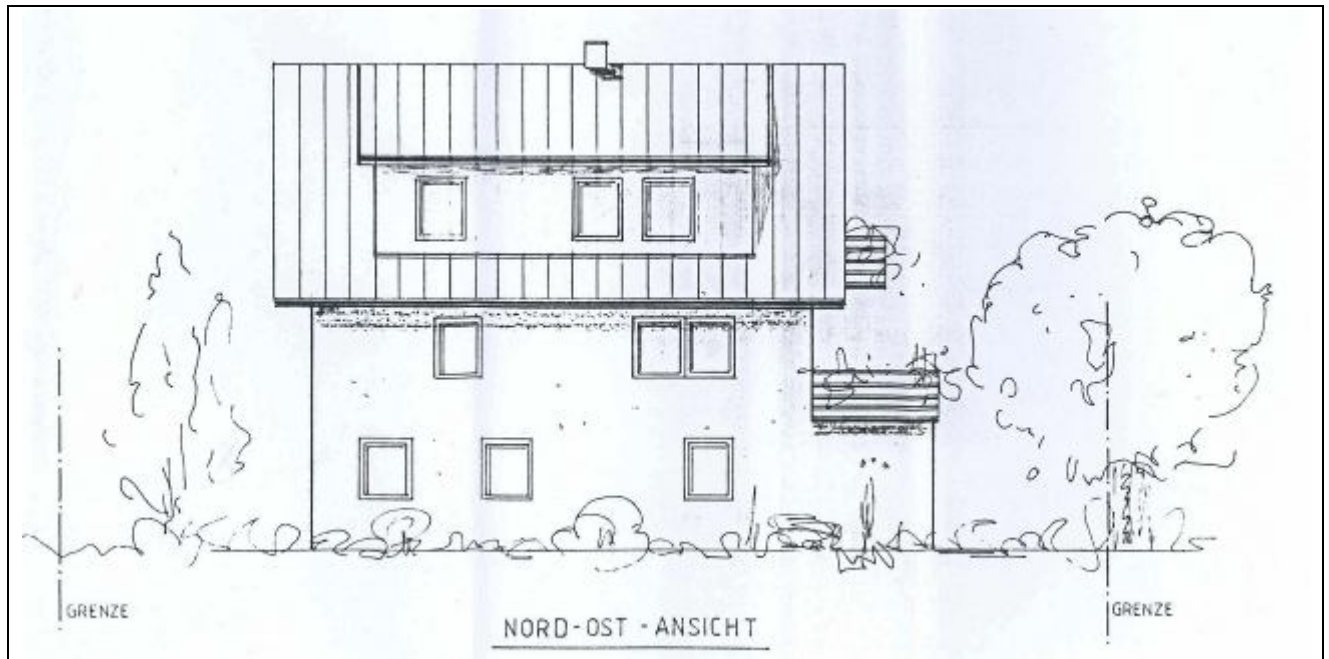

### Anlage 6 Fotodokumentation des Bewertungsobjekts

Übersichtsplan zu den Fotos



Bild 1



Blick auf das Bewertungsobjekt von Süden

Bild 2

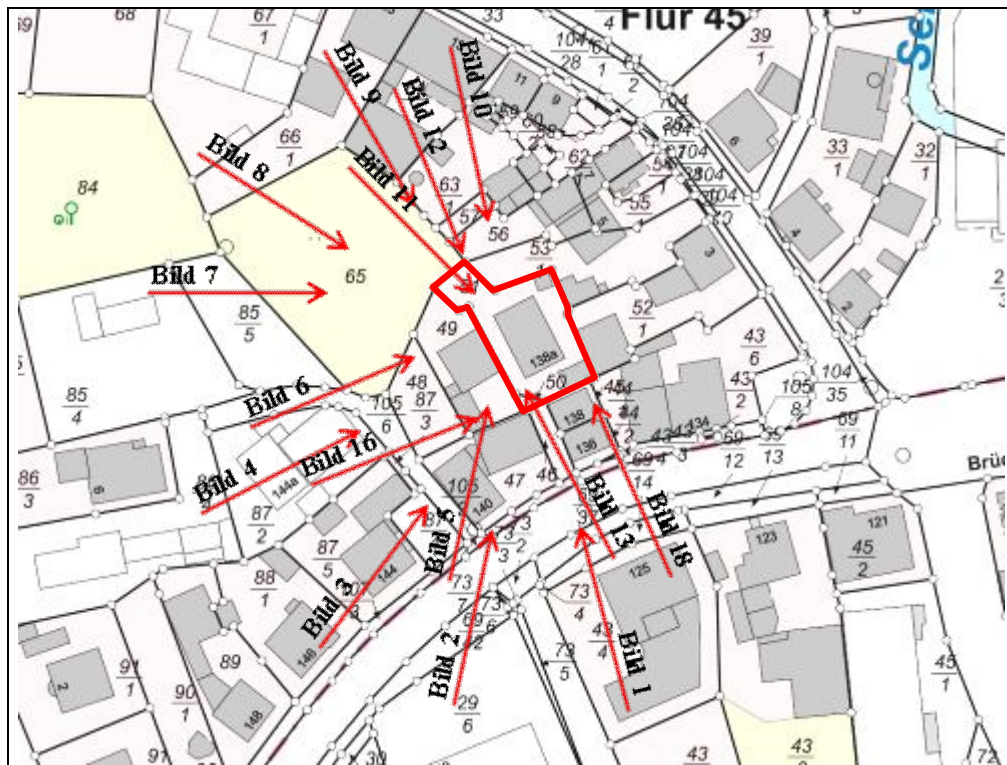

Blick auf das Bewertungsobjekt von Südwesten

Bild 3



Blick auf das Bewertungsobjekt von Südwesten

Bild 4



Blick auf das Bewertungsobjekt von Westen

Bild 5



Blick auf das Bewertungsobjekt von Südwesten (Teilansicht)

Bild 6



Blick auf das Bewertungsobjekt von Westen (Teilansicht)

Bild 7



Blick auf das Bewertungsobjekt von Nordwesten

Bild 8



Blick auf das Bewertungsobjekt von Nordwesten

Bild 9



Blick auf das Bewertungsobjekt von Nordwesten

Bild 10



Blick auf das Bewertungsobjekt von Norden

Bild 11



Blick auf die Terrassenüberdachung

Bild 12

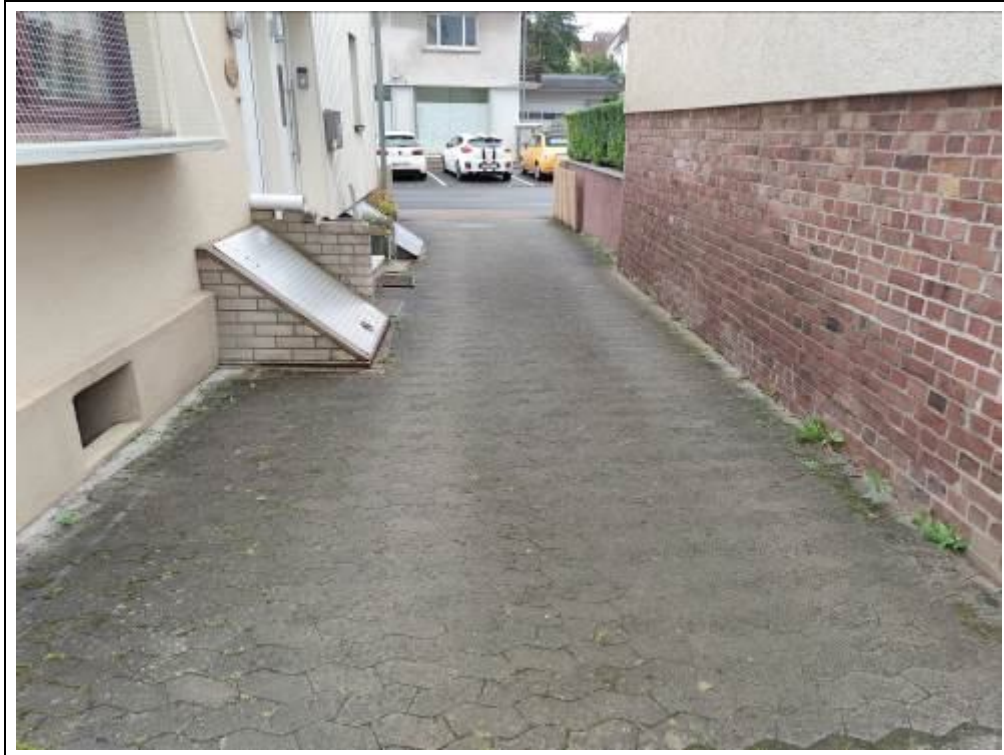

Blick auf die Zufahrt zum Grundstück

Bild 13



Blick in den Garten

Bild 14



Blick auf den Hauseingang

Bild 15



Blick auf die Garage von Westen

Bild 16



Blick auf die Garage mit statischen Schäden

Bild 17



Blick auf den Zustand der Garage

Bild 18



Blick auf den Gartengeräteschuppen

Bild 19



Blick auf die Garage von Norden