

SV-Büro Strunck & Meinzer ♦ Thaddenstr. 14 A ♦ 69469 Weinheim

Amtsgericht Bensheim
-Vollstreckungsgericht-
Wilhelmstr. 26
64625 Bensheim

Claus-Dieter Meinzer
Dipl. Wirtschaftsingenieur
Sachverständiger für Immobilienbewertung

www.BewertungvonImmobilien.de

Datum: 25.09.2025

AZ.: BH 43 K 8/25

GUTACHTEN

über den Verkehrswert (Marktwert)
i. S. d. § 194 Baugesetzbuch
für das mit einem
Einfamilienhaus mit Garage bebaute Grundstück
in 64673 Zwingenberg, Pierrefondsstr. 4



Der **Verkehrswert des Grundstücks** wurde zum Stichtag
06.08.2025 ermittelt mit rd.

595.000 €.

Risikoabschlag wegen fehlender Innenbesichtigung mit 62.000 € wertmindernd berücksichtigt

Dieses Gutachten besteht aus **43** Seiten inkl. **5** Anlagen mit insgesamt **12** Seiten.
Das Gutachten wurde in **vier** Ausfertigungen erstellt, davon eine digital und eine für unsere Unterlagen.

Inhaltsverzeichnis

Nr.	Abschnitt	Seite
1	Allgemeine Angaben	3
1.1	Angaben zum Bewertungsobjekt	3
1.2	Angaben zum Auftraggeber und Eigentümer	3
1.3	Angaben zum Auftrag und zur Auftragsabwicklung	3
1.4	Besonderheiten des Auftrags / Maßgaben des Auftraggebers	4
1.5	Fragen des Gerichts	4
2	Grund- und Bodenbeschreibung.....	5
2.1	Lage	5
2.1.1	Großräumige Lage	5
2.1.2	Kleinräumige Lage	5
2.2	Gestalt und Form	5
2.3	Erschließung, Baugrund etc.	6
2.4	Privatrechtliche Situation	6
2.5	Öffentlich-rechtliche Situation	6
2.5.1	Baulasten und Denkmalschutz	6
2.5.2	Bauplanungsrecht	7
2.5.3	Bauordnungsrecht.....	7
2.6	Entwicklungszustand	7
2.7	Hinweise zu den durchgeführten Erhebungen.....	7
2.8	Derzeitige Nutzung und Vermietungssituation.....	7
3	Beschreibung der Gebäude und Außenanlagen	8
3.1	Vorbemerkungen zur Gebäudebeschreibung	8
3.2	Einfamilienhaus.....	9
3.2.1	Gebäudeart, Baujahr und Außenansicht	9
3.2.2	Nutzungseinheiten, Raumaufteilung	9
3.2.3	Gebäudekonstruktion (Keller, Wände, Decken, Treppen, Dach)	9
3.2.4	Allgemeine technische Gebäudeausstattung	10
3.2.5	Raumausstattungen und Ausbauzustand	10
3.2.6	Besondere Bauteile / Einrichtungen, Zustand des Gebäudes	11
3.3	Garage	11
3.4	Außenanlagen.....	11
4	Ermittlung des Verkehrswerts	12
4.1	Grundstücksdaten	12
4.2	Verfahrenswahl mit Begründung.....	12
4.3	Bodenwertermittlung	13
4.4	Sachwertermittlung	14
4.4.1	Das Sachwertmodell der Immobilienwertermittlungsverordnung	14
4.4.2	Erläuterungen der bei der Sachwertberechnung verwendeten Begriffe	14
4.4.3	Sachwertberechnung	17
4.4.4	Erläuterung zur Sachwertberechnung	18
4.5	Ertragswertermittlung	22
4.5.1	Das Ertragswertmodell der Immobilienwertermittlungsverordnung	22
4.5.2	Erläuterungen der bei der Ertragswertberechnung verwendeten Begriffe	23
4.5.3	Ertragswertberechnung.....	25
4.5.4	Erläuterung zur Ertragswertberechnung	26
4.6	Verkehrswertableitung aus den Verfahrensergebnissen	28
4.6.1	Bewertungstheoretische Vorbemerkungen	28
4.6.2	Zur Aussagefähigkeit der Verfahrensergebnisse	28
4.6.3	Zusammenstellung der Verfahrensergebnisse	28
4.6.4	Gewichtung der Verfahrensergebnisse	28
4.6.5	Verkehrswert.....	29
4.7	Hinweise zum Urheberschutz und zur Haftung	29
5	Rechtsgrundlagen, verwendete Literatur und Software	30
5.1	Rechtsgrundlagen der Verkehrswertermittlung	30
5.2	Verwendete Wertermittlungsliteratur / Marktdaten	30
6	Verzeichnis der Anlagen	31

1 Allgemeine Angaben

1.1 Angaben zum Bewertungsobjekt

Art des Bewertungsobjekts:	Grundstück, bebaut mit einem Einfamilienhaus mit Garage
Objektadresse:	Pierrefondsstr. 4, 64673 Zwingenberg
Grundbuchangaben:	Grundbuch von Zwingenberg, Blatt 4509, lfd. Nr. 1
Katasterangaben:	Gemarkung Zwingenberg, Flur 5, Flurstück 576/1, Fläche 360 m²

1.2 Angaben zum Auftraggeber und Eigentümer

Auftraggeber:	Amtsgericht Bensheim -Versteigerungsgericht- Wilhelmstr. 26 64625 Bensheim Auftrag vom 30.04.2025 (Datum des Beschlusses)
---------------	---

1.3 Angaben zum Auftrag und zur Auftragsabwicklung

Grund der Gutachtenerstellung:	Zwangsversteigerung
Wertermittlungstichtag:	06.08.2025 (Tag der Ortsbesichtigung)
Qualitätstichtag:	06.08.2025 (entspricht dem Wertermittlungstichtag)
Umfang der Besichtigung etc.:	<p>Das Bewertungsobjekt konnte mangels Zutrittes zum Grundstück nur von der Straße aus besichtigt werden.</p> <p>Alle Annahmen basieren somit auf den zur Verfügung stehenden Unterlagen bzw. aufgrund augenscheinlicher Eindrücke während der Außenbesichtigung.</p> <p>Für die nicht besichtigten oder nicht zugänglich gemachten Bereiche wird unterstellt, dass der während der Außenbesichtigung gewonnene Eindruck auf diese Bereiche übertragbar ist und Mängel- und Schadensfreiheit besteht.</p> <p>Als Bewertungsgrundlage für das Gebäude wird ein bauzeittypischer mittlerer Ausbau- und Ausstattungsstandard (NHK-2010 Ausstattungsstandardstufe 3) zu Grunde gelegt.</p> <p>Der nicht möglichen Innenbesichtigung wird durch einen Sicherheitsabschlag von 15 % auf den Gebäudesachwert (rund 62.000 €) Rechnung getragen.</p> <p>Dieser Sicherheitsabschlag ist als Pauschale zu sehen und ersetzt nicht ggf. auftretende Sanierungs- oder Instandsetzungskosten.</p> <p>Es wird ausdrücklich darauf hingewiesen, dass keinerlei Gewähr für den angenommenen Zustand der Gebäude und Gebäudeteile übernommen werden kann.</p>

herangezogene Unterlagen, Erkundigungen, Informationen:

Vom Auftraggeber wurden für diese Gutachtenerstellung folgende Unterlagen zur Verfügung gestellt:

- unbeglaubigter Grundbuchauszug
- Auskunft aus dem Baulastenverzeichnis

Vom Sachverständigen wurden folgende Auskünfte und Unterlagen beschafft:

- Auszug aus dem Liegenschaftskataster
- Straßenkarten über Sprengnetter Marktdatenportal
- Bauakte (auszugsweise)
- Berechnung der Gebäudeflächen
- Auskünfte aus Flächennutzungs-/Bebauungsplänen
- Auskunft aus dem Altlastenkataster
- Immobilienmarktbericht Südhessen 2025
- Auskünfte der Stadt Zwingenberg
- Auskünfte aus dem Sprengnetter Marktdatenportal
- Auskünfte zu Vergleichsmieten

1.4 Besonderheiten des Auftrags / Maßgaben des Auftraggebers

Das nachfolgende Gutachten wird zunächst im Sinne des § 194 BauGB und der Immobilienwertermittlungsverordnung 2021 (ImmoWertV21) erstellt.

Im Zwangsversteigerungsverfahren werden Rechte und Lasten aus der Abteilung II des Grundbuches allerdings nicht berücksichtigt. Es wird belastungsfrei bewertet. Sollten solche Rechte und Lasten bestehen, wären diese in einer Wertermittlung außerhalb des Zwangsversteigerungsverfahrens zu berücksichtigen. Auskünfte, welche Rechte oder Lasten im Zwangsversteigerungsverfahren bestehen bleiben, erteilt ausschließlich das Gericht. Unter dem nachstehenden Punkt "Privatrechtliche Situation" erfolgt eine Auflistung der Eintragungen in Abteilung II des Grundbuches zur Kenntnis des Lesers; soweit möglich wird eine wertmäßige Aussage getroffen.

Das Wohnhaus konnte nicht von innen besichtigt werden. Alle Annahmen basieren somit auf den zur Verfügung stehenden Unterlagen. Als Bewertungsgrundlage für das Objekt wird ein (bauzeittypischer) mittlerer Ausbaustandard zu Grunde gelegt. Der nicht möglichen Innenbesichtigung wird durch einen Sicherheitsabschlag von 15 % auf den Gebäudesachwert bzw. den Ertragswert der baulichen Anlagen (rund 62.000 €) Rechnung getragen; dieser ist als Pauschale zu sehen und ersetzt nicht ggf. auftretende Sanierungs- oder Instandsetzungskosten. Es wird ausdrücklich darauf hingewiesen, dass keinerlei Gewähr für den angenommenen Zustand der Gebäude und Gebäudeteile übernommen werden kann.

1.5 Fragen des Gerichts

Mieter oder Pächter:	eigengenutzt
Hausverwalter (WEG):	nicht bestellt
Gewerbebetrieb:	wird augenscheinlich nicht geführt
Maschinen/Betriebseinrichtungen:	mangels Innenbesichtigung nicht feststellbar
Verdacht auf Hausschwamm:	mangels Innenbesichtigung nicht feststellbar
Baubehördliche Beschränkungen oder Beanstandungen:	bestehen nach Aktenlage nicht
Energieausweis:	liegt nicht vor
Altlasten:	keine

2 Grund- und Bodenbeschreibung

2.1 Lage

2.1.1 Großräumige Lage

Bundesland:	Hessen
Kreis:	Kreis Bergstraße
Ort und Einwohnerzahl:	Zwingenberg (ca. 7.300 Einwohner)
überörtliche Anbindung / Entfernungen:	<u>nächstgelegene größere Städte:</u> Darmstadt ca. 20 km, Mannheim ca. 36 km, Heidelberg ca. 41 km <u>Landeshauptstadt:</u> Wiesbaden ca. 60 km <u>Bundesstraßen:</u> B 3 (vor Ort) <u>Autobahnzufahrt:</u> A 5 (AS Zwingenberg) ca. 1 km <u>Bahnhof:</u> Zwingenberg, Bensheim, Darmstadt <u>Flughafen:</u> Mannheim ca. 36 km, Frankfurt ca. 43 km

2.1.2 Kleinräumige Lage

innerörtliche Lage:	nordwestlicher Ortsrand von Zwingenberg Die Entfernung zum Stadtzentrum beträgt ca. 1 km. gute Wohnlage, als Geschäftslage nur bedingt geeignet
Art der Bebauung und Nutzungen in der Straße und im Ortsteil:	überwiegend wohnbauliche Nutzungen; überwiegend aufgelockerte, zweigeschossige Bauweise
Beeinträchtigungen:	keine
Topografie:	eben

2.2 Gestalt und Form

Gestalt und Form:	<u>Straßenfront:</u> ca. 18 m <u>mittlere Tiefe:</u> ca. 24 m <u>Grundstücksgröße:</u> insgesamt 360 m ² <u>Bemerkungen:</u> trapezförmige Grundstücksform
-------------------	--

2.3 Erschließung, Baugrund etc.

Straßenart:	verkehrsberuhigt ausgebaute Wohn-/Anliegerstraße
Straßenausbau:	voll ausgebaut, Fahrbahn aus Betonverbundstein Gehwege einseitig vorhanden, befestigt mit Betonverbundstein Parkmöglichkeiten am Straßenrand begrenzt vorhanden
Anschlüsse an Versorgungsleitungen und Abwasserbeseitigung:	Strom und Wasser aus öffentlicher Versorgung, Kanalanschluss, TV-Satellitenanschluss, Telekommunikation
Grenzverhältnisse, nachbarliche Gemeinsamkeiten:	Garage steht grenzständig zu nördlich angrenzendem Nachbargrundstück (Spielplatz)
Baugrund, Grundwasser (soweit augenscheinlich ersichtlich):	gewachsener, normal tragfähiger Baugrund
Altlasten:	Gemäß schriftlicher Auskunft des Regierungspräsidiums Darmstadt vom 16.09.2025 gibt es zu dem Bewertungsgrundstück keine Eintragungen in der Altflächendatei des Landes Hessen.
Anmerkung:	In dieser Wertermittlung ist eine lageübliche Baugrund- und Grundwassersituation insoweit berücksichtigt, wie sie in die Vergleichskaufpreise bzw. Bodenrichtwerte eingeflossen ist. Darüberhinausgehende vertiefende Untersuchungen und Nachforschungen wurden nicht angestellt.

2.4 Privatrechtliche Situation

grundbuchlich gesicherte Belastungen:	Dem Auftragnehmer liegt ein unbeglaubigter Grundbuchauszug vom 28.04.2025 vor. Hiernach bestehen in Abteilung II des Grundbuchs von Zwingenberg keine wertbeeinflussenden Eintragungen.
Anmerkung:	Schuldverhältnisse, die ggf. in Abteilung III des Grundbuchs verzeichnet sein können, werden in diesem Gutachten nicht berücksichtigt. Es wird davon ausgegangen, dass ggf. valutierende Schulden beim Verkauf gelöscht oder durch Reduzierung des Verkaufspreises ausgeglichen werden.
nicht eingetragene Rechte und Lasten:	Sonstige nicht eingetragene Lasten und (z.B. begünstigende) Rechte sowie besondere Wohnungs- und Mietbindungen sind, soweit ersichtlich, nicht vorhanden. Diesbezüglich wurden keine weiteren Nachforschungen und Untersuchungen angestellt.

2.5 Öffentlich-rechtliche Situation

2.5.1 Baulasten und Denkmalschutz

Eintragungen im Baulastenverzeichnis:	Gemäß schriftlicher Auskunft des Kreises Bergstraße (Bauaufsicht) vom 01.07.2025 enthält das Baulastenverzeichnis keine Eintragungen.
Denkmalschutz:	Aufgrund des Baujahrs des Bewertungsobjekts, der Gebäudeart und Bauweise wird ohne weitere Prüfung unterstellt, dass Denkmalschutz nicht besteht.

2.5.2 Bauplanungsrecht

Festsetzungen im Bebauungsplan:

Für den Bereich des Bewertungsobjektes trifft der Bebauungsplan "Verlängerte Walter-Möller-Straße und Steinfurter Falltor BA I", in Kraft getreten am 05.04.1995, im Wesentlichen folgende Festsetzungen:

MI = Mischgebiet
II = 2 Vollgeschosse (max.)
GRZ = 0,35 (Grundflächenzahl)
GFZ = 0,70 (Geschossflächenzahl)

2.5.3 Bauordnungsrecht

Die Wertermittlung wurde auftragsgemäß auf der Grundlage des realisierten Vorhabens durchgeführt. Das Vorliegen einer Baugenehmigung und ggf. die Übereinstimmung des ausgeführten Vorhabens mit den vorgelegten Bauzeichnungen und der Baugenehmigung und dem Bauordnungsrecht und der verbindlichen Bauleitplanung wurde nicht geprüft. Offensichtlich erkennbare Widersprüche wurden jedoch nicht festgestellt. Bei dieser Wertermittlung wird deshalb die materielle Legalität der baulichen Anlagen und Nutzungen vorausgesetzt.

2.6 Entwicklungszustand

Entwicklungszustand
(Grundstücksqualität):

baureifes Land (vgl. § 3 Abs. 4 ImmoWertV 21)

2.7 Hinweise zu den durchgeführten Erhebungen

Die Informationen zur privatrechtlichen und öffentlich-rechtlichen Situation wurden, sofern nicht anders angegeben, mündlich eingeholt. Es wird empfohlen, vor einer vermögensmäßigen Disposition bezüglich des Bewertungsobjekts zu diesen Angaben von der jeweils zuständigen Stelle schriftliche Bestätigungen einzuholen.

2.8 Derzeitige Nutzung und Vermietungssituation

Das Grundstück ist mit einem Einfamilienhaus mit Garage bebaut (vgl. nachfolgende Gebäudebeschreibung). Das Objekt ist zum Wertermittlungsstichtag eigengenutzt.

3 Beschreibung der Gebäude und Außenanlagen

3.1 Vorbemerkungen zur Gebäudebeschreibung

Grundlage für die Gebäudebeschreibungen sind die Erhebungen im Rahmen der Ortsbesichtigung sowie die ggf. vorliegenden Bauakten und Beschreibungen. Es wird ausdrücklich darauf hingewiesen, dass alle Angaben zu den Gebäudebeschreibungen nach bestem Wissen und Gewissen und ohne jegliche Gewähr abgegeben werden.

Die Gebäude und Außenanlagen werden nur insoweit beschrieben, wie es für die Herleitung der Daten in der Wertermittlung notwendig ist. Hierbei werden die offensichtlichen und vorherrschenden Ausführungen und Ausstattungen beschrieben. In einzelnen Bereichen können Abweichungen auftreten, die dann allerdings nicht wesentlich werterheblich sind. Angaben über nicht sichtbare Bauteile beruhen auf Angaben aus den vorliegenden Unterlagen, Hinweisen während des Ortstermins bzw. Annahmen auf Grundlage der üblichen Ausführung im Baujahr. Die Funktionsfähigkeit einzelner Bauteile und Anlagen sowie der technischen Ausstattungen und Installationen (Heizung, Elektro, Wasser etc.) wurde nicht geprüft; im Gutachten wird die Funktionsfähigkeit unterstellt.

Baumängel und -schäden wurden soweit aufgenommen, wie sie zerstörungsfrei, d.h. offensichtlich erkennbar waren. In diesem Gutachten sind die Auswirkungen der ggf. vorhandenen Bauschäden und Baumängel auf den Verkehrswert nur pauschal berücksichtigt worden. Es wird ggf. empfohlen, eine diesbezüglich vertiefende Untersuchung anstellen zu lassen. Untersuchungen auf pflanzliche und tierische Schädlinge sowie über gesundheitsschädigende Baumaterialien wurden nicht durchgeführt.

In der nachfolgenden Wertermittlung werden nur Kosten für Arbeiten berücksichtigt, die das Bewertungsobjekt für die gewählte Restnutzungsdauer nutzbar machen. Grundlegende Modernisierungsarbeiten, die zu einer nachhaltigen Verlängerung der Restnutzungsdauer führen, werden nachfolgend nicht zu Grunde gelegt. Für die Ermittlung des Verkehrswertes fließen Aufwendungen für Instandsetzungen pp. nur in dem Maße ein, wie sie von den Marktteilnehmern berücksichtigt werden.

Wertmäßig gefasste Aussagen über Bauschäden oder Baumängel (auch im Bewertungsteil) beruhen auf überschlägigen Berechnungen bzw. Schätzungen. Die Wertangaben sollen als Anhaltspunkt der vermuteten Beseitigungskosten der Bauschäden und Baumängel dienen und stellen nicht die Kosten einer tatsächlichen Behebung der Bauschäden und Baumängel dar. Konkrete Aussagen über das genaue Maß solcher Kosten lassen sich nur durch Angebotseinholung bei entsprechenden Fachfirmen im Einzelfall darstellen.

Für einen möglichen Erwerber ist zu beachten, dass sich aus den Instandhaltungsmaßnahmen gesetzliche Verpflichtungen zur energetischen Aufwertung ergeben können. Ebenso sind bereits bestehende Nachrüstpflichten zu beachten. Nicht ausdrücklich genannte Aufwendungen hierfür sind in diesem Gutachten nicht erfasst.

Insbesondere wurde nicht geprüft, ob die Heizungsanlage gem. den Anforderungen des § 72 GEG ausgetauscht werden muss und ob Wärmeverteilungs- und Warmwasserleitungen gem. § 71 GEG sowie die obersten Geschossdecken gem. § 47 GEG gedämmt werden müssen.

3.2 Einfamilienhaus

3.2.1 Gebäudeart, Baujahr und Außenansicht

Gebäudeart:	freistehendes, unterkellertes, zweigeschossiges Einfamilienhaus mit ausgebautem Dachgeschoss
Baujahr:	2009 (2008 gemäß Bauakte zzgl. 12 Monate Bauzeit)
Modernisierung:	mangels Besichtigungsmöglichkeit unbekannt
Flächen und Rauminhalte	Die Wohnfläche beträgt rd. 144 m². Die Nutzfläche einschl. Garage beträgt rd. 80 m². Die Bruttogrundfläche (BGF) des EFH beträgt rd. 304 m². Die Bruttogrundfläche (BGF) der Garage beträgt rd. 24,5 m².
Energieeffizienz:	Energieausweis liegt nicht vor
Barrierefreiheit:	Der Zugang zum Gebäude ist nicht barrierefrei.
Erweiterungsmöglichkeiten:	Keine
Außenansicht:	insgesamt verputzt und gestrichen Sockel farblich abgesetzt

3.2.2 Nutzungseinheiten, Raumaufteilung

Kellergeschoss:

3 Kellerräume, Hausanschlussraum, Flur
Nutzfläche rd. 58 m²

Erdgeschoss:

Flur, Abstellraum, WC, Küche, Wohn-/Essbereich, Terrasse
Wohnfläche rd. 64 m²

Obergeschoss:

Flur, Badezimmer, 3 Zimmer
Wohnfläche rd. 56 m²

Dachgeschoss:

Studio
Wohnfläche rd. 24 m²

3.2.3 Gebäudekonstruktion (Keller, Wände, Decken, Treppen, Dach)

Konstruktionsart:	Massivbau
Fundamente:	tragende Bodenplatte, Beton
Keller:	Beton und/oder Mauerwerk (25 cm)
Umfassungswände:	Mauerwerk (36 cm)
Innenwände:	Mauerwerk/Trockenbau (17,5/11cm)
Geschossdecken:	Stahlbeton (vermutlich)
Treppen:	mangels Besichtigungsmöglichkeit unbekannt
Hauseingang(sbereich):	Eingangstür aus Kunststoff/Metall mit Lichtausschnitt

Dach:	<u>Dachkonstruktion:</u> Holzdach ohne Aufbauten, Pfetten aus Holz <u>Dachform:</u> Sattel- oder Giebeldach <u>Dacheindeckung:</u> Dachstein (Beton) Dachrinnen und Regenfallrohre aus Zinkblech Dachdämmung mangels Besichtigungsmöglichkeit unbekannt
-------	--

3.2.4 Allgemeine technische Gebäudeausstattung

Wasserinstallationen:	zentrale Wasserversorgung über Anschluss an das öffentliche Trinkwassernetz
Abwasserinstallationen:	Ableitung in kommunales Abwasserkanalnetz
Elektroinstallation:	mangels Besichtigungsmöglichkeit unbekannt
Heizung:	mangels Besichtigungsmöglichkeit unbekannt (vermutlich Gas-Zentralheizung)
Lüftung:	mangels Besichtigungsmöglichkeit unbekannt (vermutlich herkömmliche Fensterlüftung)
Warmwasserversorgung:	mangels Besichtigungsmöglichkeit unbekannt (vermutlich zentral über Heizung)
Photovoltaikanlage:	es liegen keine Unterlagen zur Anlage vor. Es wird die Funktionsmöglichkeit unterstellt und ein Betrag von 5.000 € als "Restwert" in Anrechnung gebracht, was ungefähr 2 % der Neubaukosten entspricht.

3.2.5 Raumausstattungen und Ausbauzustand

Bodenbeläge:	mangels Besichtigungsmöglichkeit unbekannt
Wandbekleidungen:	mangels Besichtigungsmöglichkeit unbekannt
Deckenbekleidungen:	mangels Besichtigungsmöglichkeit unbekannt
Fenster:	Fenster aus Kunststoff mit Isolierverglasung Rollläden aus Kunststoff Fensterbänke außen aus Metall, innen mangels Besichtigungsmöglichkeit unbekannt
Türen:	mangels Besichtigungsmöglichkeit unbekannt
sanitäre Installation:	mangels Besichtigungsmöglichkeit unbekannt
besondere Einrichtungen:	mangels Besichtigungsmöglichkeit unbekannt
Küchenausstattung:	nicht in der Wertermittlung enthalten
Grundrissgestaltung:	zweckmäßig auf Basis der vorliegenden Grundrisspläne

3.2.6 Besondere Bauteile / Einrichtungen, Zustand des Gebäudes

besondere Bauteile:	Eingangstreppe, Eingangsüberdachung
besondere Einrichtungen:	mangels Besichtigungsmöglichkeit unbekannt
Besonnung und Belichtung:	normal bis gut auf Grund der vorliegenden Grundrisspläne
Bauschäden und Baumängel:	Innen mangels Besichtigungsmöglichkeit unbekannt Außen keine wesentlichen erkennbar
wirtschaftliche Wertminderungen:	mangels Besichtigungsmöglichkeit unbekannt
Allgemeinbeurteilung:	Der bauliche Zustand ist äußerlich gut. Ob Unterhaltungsstau und/oder Renovierungsbedarf besteht, kann mangels Innenbesichtigungsmöglichkeit nicht abschließend festgestellt werden.

3.3 Garage

massive, an das Einfamilienhaus angebaute Garage mit Flachdach, Baujahr 2009
trapezförmiger Grundriss, Nutzfläche ca. 22 m², Tiefe ca. 5,9 m
Sektionaltor, vermutlich zusätzliche Tür und Fenster zum Garten, Fassade unverputzt

3.4 Außenanlagen

Versorgungsanlagen vom Hausanschluss bis an das öffentliche Netz, Wegebefestigung, befestigte Stellplatzfläche, Terrasse, Gartenanlagen und Pflanzungen, Einfriedung (Hecken, Stabmattenzaun, Holz-Sichtschutzelemente), Straßenseite ohne Einfriedung

4 Ermittlung des Verkehrswerts

4.1 Grundstücksdaten

Nachfolgend wird der Verkehrswert für das mit einem Einfamilienhaus mit Garage bebaute Grundstück in 64673 Zwingenberg, Pierrefondsstr. 4 zum Wertermittlungstichtag 06.08.2025 ermittelt.

Grundstücksdaten:

Grundbuch	Blatt	lfd. Nr.	
Zwingenberg	4509	1	
Gemarkung	Flur	Flurstück	Fläche
Zwingenberg	5	576/1	360 m ²

4.2 Verfahrenswahl mit Begründung

Entsprechend den Gepflogenheiten im gewöhnlichen Geschäftsverkehr und der sonstigen Umstände dieses Einzelfalls, insbesondere der Eignung der zur Verfügung stehenden Daten (vgl. § 6 Abs. 1 Satz 2 ImmoWertV 21), ist der Verkehrswert von Grundstücken mit der Nutzbarkeit des Bewertungsobjekts vorrangig mit Hilfe des **Sachwertverfahrens** zu ermitteln, insbesondere weil diese üblicherweise nicht zur Erzielung von Erträgen, sondern zur (persönlichen oder zweckgebundenen) Eigennutzung bestimmt sind.

Das Sachwertverfahren (gem. §§ 35 – 39 ImmoWertV 21) basiert im Wesentlichen auf der Beurteilung des Substanzwerts. Der vorläufige Sachwert (d. h. der Substanzwert des Grundstücks) wird als Summe von Bodenwert, dem vorläufigen Sachwert der baulichen Anlagen sowie dem vorläufigen Sachwert der baulichen Außenanlagen und sonstigen Anlagen ermittelt.

Zusätzlich wird eine **Ertragswertermittlung** (gem. §§ 27 – 34 ImmoWertV 21) durchgeführt; das Ergebnis wird jedoch nur unterstützend, vorrangig als von der Sachwertberechnung unabhängige Berechnungsmethode, bei der Ermittlung des Verkehrswerts herangezogen.

Der vorläufige Ertragswert nach dem allgemeinen Ertragswertverfahren (gem. § 28 ImmoWertV 21) ergibt sich aus dem Bodenwert und dem kapitalisierten jährlichen Reinertragsanteil der baulichen Anlagen zum Wertermittlungstichtag.

Der **Bodenwert** ist jeweils getrennt vom Wert der baulichen und sonstigen Anlagen bzw. vom Ertragswert der baulichen Anlagen i. d. R. auf der Grundlage von Vergleichskaufpreisen im Vergleichsverfahren (vgl. § 40 Abs. 1 ImmoWertV 21) so zu ermitteln, wie er sich ergeben würde, wenn das Grundstück unbebaut wäre.

Liegen jedoch geeignete Bodenrichtwerte vor, so können diese zur Bodenwertermittlung herangezogen werden (vgl. § 40 Abs. 2 ImmoWertV 21). Der Bodenrichtwert ist der durchschnittliche Lagewert des Bodens für eine Mehrheit von Grundstücken, die zu einer Bodenrichtwertzone zusammengefasst werden, für die im Wesentlichen gleiche Nutzungs- und Wertverhältnisse vorliegen. Er ist bezogen auf den Quadratmeter Grundstücksfläche. Der veröffentlichte Bodenrichtwert wurde bezüglich seiner absoluten Höhe auf Plausibilität überprüft und als zutreffend beurteilt. Die nachstehende Bodenwertermittlung erfolgt deshalb auf der Grundlage des Bodenrichtwerts. Abweichungen des Bewertungsgrundstücks von dem Richtwertgrundstück in den wertbeeinflussenden Grundstücksmerkmalen – wie Erschließungszustand, beitragsrechtlicher Zustand, Lage-merkmale, Art und Maß der baulichen oder sonstigen Nutzung, Bodenbeschaffenheit, Grundstückszuschnitt – sind durch entsprechende Anpassungen des Bodenrichtwerts berücksichtigt.

Sowohl bei der Sachwert- als auch bei der Ertragswertermittlung sind alle, das Bewertungsgrundstück betreffende besonderen objektspezifischen Grundstücksmerkmale sachgemäß zu berücksichtigen. Dazu zählen insbesondere:

- besondere Ertragsverhältnisse (z. B. Abweichungen von der marktüblich erzielbaren Miete),
- Baumängel und Bauschäden,
- grundstücksbezogene Rechte und Belastungen,
- Nutzung des Grundstücks für Werbezwecke und
- Abweichungen in der Grundstücksgröße, insbesondere wenn Teilflächen selbstständig verwertbar sind.

4.3 Bodenwertermittlung

Bodenrichtwert mit Definition des Bodenrichtwertgrundstücks

Der **Bodenrichtwert** beträgt **625,00 €/m²** zum **Stichtag 01.01.2024**. Das Bodenrichtwertgrundstück ist wie folgt definiert:

Entwicklungsstufe	=	baureifes Land
beitragsrechtlicher Zustand	=	frei
Grundstücksfläche (f)	=	keine Angabe

Beschreibung des Bewertungsgrundstücks

Wertermittlungsstichtag	=	06.08.2025
Entwicklungsstufe	=	baureifes Land
beitragsrechtlicher Zustand	=	frei
Grundstücksfläche (f)	=	360 m²

Bodenwertermittlung des Bewertungsgrundstücks

Nachfolgend wird der Bodenrichtwert an die allgemeinen Wertverhältnisse zum Wertermittlungsstichtag 06.08.2025 und die wertbeeinflussenden Grundstücksmerkmale des Bewertungsgrundstücks angepasst.

I. Beitragsfreier Bodenrichtwert (Ausgangswert für weitere Anpassung)	=	625,00 €/m²	
---	---	--------------------	--

II. Zeitliche Anpassung des Bodenrichtwerts				
	Richtwertgrundstück	Bewertungsgrundstück	Anpassungsfaktor	Erläuterung
Stichtag	01.01.2024	06.08.2025	× 1,090	E1

III. Anpassungen wegen Abweichungen in den wertbeeinflussenden Grundstücksmerkmalen				
lageangepasster beitragsfreier BRW am Wertermittlungsstichtag		=	681,25 €/m²	
Fläche (m²)	keine Angabe	360	× 1,000	
Entwicklungsstufe	baureifes Land	baureifes Land	× 1,000	
objektspezifisch angepasster beitragsfreier Bodenrichtwert		=	681,25 €/m²	

IV. Ermittlung des Gesamtbodenwerts			Erläuterung
objektspezifisch angepasster beitragsfreier Bodenrichtwert		=	681,25 €/m²
Fläche		× 360 m²	
beitragsfreier Bodenwert		=	245.250,00 € <u>rd. 245.000,00 €</u>

Erläuterungen zur Bodenrichtwertanpassung

E1 - Stichtagsanpassung

Ermittlung des Anpassungsfaktors:

Zugrunde gelegter Index: Index für Baureifes Land (Deutschland)

	Datum	Index
Wertermittlungsstichtag	06.08.2025	285,10
BRW-Stichtag	01.01.2024	261,60

Anpassungsfaktor (Stichtag) = Index (Wertermittlungsstichtag) / Index (BRW-Stichtag) = **1,09**

4.4 Sachwertermittlung

4.4.1 Das Sachwertmodell der Immobilienwertermittlungsverordnung

Das Modell der Verkehrswertermittlung im Sachwertverfahren ist in den §§ 35 – 39 ImmoWertV 21 beschrieben.

Der Sachwert wird demnach aus der Summe des Bodenwerts, den vorläufigen Sachwerten der auf dem Grundstück vorhandenen baulichen Anlagen (wie Gebäude und bauliche Außenanlagen) sowie der sonstigen (nicht baulichen) Anlagen (vgl. § 35 Abs. 2 ImmoWertV 21) und ggf. den Auswirkungen der zum Wertermittlungsstichtag vorhandenen besonderen objektspezifischen Grundstücksmerkmale abgeleitet.

Der Bodenwert ist getrennt vom Sachwert der baulichen und sonstigen Anlagen gemäß § 40 Abs. 1 ImmoWertV 21 i.d.R. im Vergleichswertverfahren nach den §§ 24 – 26 ImmoWertV 21 grundsätzlich so zu ermitteln, wie er sich ergeben würde, wenn das Grundstück unbebaut wäre.

Der vorläufige Sachwert der baulichen Anlagen (inkl. besonderer Bauteile, besonderer (Betriebs)Einrichtungen und sonstiger Vorrichtungen) ist auf der Grundlage durchschnittlicher Herstellungskosten unter Berücksichtigung der jeweils individuellen Merkmale, wie z.B. Objektart, Gebäudestandard und Restnutzungsdauer (Alterswertminderung) abzuleiten.

Der vorläufige Sachwert der Außenanlagen wird, sofern dieser nicht bereits anderweitig miterfasst worden ist, entsprechend der Vorgehensweise für die Gebäude i.d.R. auf der Grundlage von durchschnittlichen Herstellungskosten, Erfahrungssätzen oder hilfsweise durch sachverständige Schätzung (vgl. § 37 ImmoWertV 21) ermittelt.

Die Summe aus Bodenwert, vorläufigem Sachwert der baulichen Anlagen und vorläufigem Sachwert der baulichen Außenanlagen und sonstigen Anlagen ergibt den vorläufigen Sachwert des Grundstücks.

Der so rechnerisch ermittelte vorläufige Sachwert ist anschließend hinsichtlich seiner Realisierbarkeit auf dem örtlichen Grundstücksmarkt zu beurteilen. Zur Berücksichtigung der Marktlage (allgemeine Wertverhältnisse) ist i.d.R. eine Marktanpassung mittels Sachwertfaktor erforderlich. Diese sind durch Nachbewertungen, d.h. aus den Verhältnissen von realisierten Vergleichskaufpreisen und für diese Vergleichsobjekte berechnete vorläufige Sachwerte (= Substanzwerte) zu ermitteln. Die „Marktanpassung“ des vorläufigen Sachwerts an die Lage auf dem örtlichen Grundstücksmarkt führt im Ergebnis erst zum marktangepassten vorläufigen Sachwert des Grundstücks und stellt damit den „wichtigsten Rechenschritt“ innerhalb der Sachwertermittlung dar.

Das Sachwertverfahren ist insbesondere durch die Verwendung des Sachwertfaktors ein Preisvergleich, bei dem vorrangig der Zeitwert der Substanz (Boden + Gebäude + Außenanlagen + sonstige Anlagen) den Vergleichsmaßstab bildet.

Der Sachwert ergibt sich aus dem marktangepassten vorläufigen Sachwert nach Berücksichtigung ggf. vorhandener besonderer objektspezifischer Grundstücksmerkmale (vgl. § 35 Abs. 4 ImmoWertV 21).

4.4.2 Erläuterungen der bei der Sachwertberechnung verwendeten Begriffe

Herstellungskosten (§ 36 Abs. 2 ImmoWertV 21)

Die durchschnittlichen Herstellungskosten der baulichen Anlagen werden durch Multiplikation der Gebäudefläche (m²) des **(Norm)Gebäudes** mit **Normalherstellungskosten** (NHK) für vergleichbare Gebäude ermittelt. Den so ermittelten durchschnittlichen Herstellungskosten sind noch die Werte **von besonders zu veranschlagenden Bauteilen** und **besonderen (Betriebs) Einrichtungen** hinzuzurechnen.

Normalherstellungskosten

Die Normalherstellungskosten (NHK) basieren auf Auswertungen von reinen Baukosten für Gebäude mit annähernd gleichem Ausbau- und Gebäudestandard ('Normobjekt'). Sie werden für die Wertermittlung auf ein einheitliches Index-Basisjahr zurückgerechnet. Die Normalherstellungskosten besitzen überwiegend die Dimension „€/m² Brutto-Grundfläche“ oder „€/m² Wohnfläche“ des Gebäudes und verstehen sich inkl. Mehrwertsteuer.

Baunebenkosten (Anlage 4 Nr. I.1. Abs. 3 ImmoWertV 21)

Die Normalherstellungskosten umfassen u. a. auch die Baunebenkosten (BNK), welche als „Kosten für Planung, Baudurchführung, behördliche Prüfung und Genehmigungen“ definiert sind. Die Baunebenkosten sind daher in den hier angesetzten durchschnittlichen Herstellungskosten bereits enthalten.

Baukostenregionalfaktor

Der Regionalfaktor (Baukostenregionalfaktor) beschreibt im Allgemeinen das Verhältnis der durchschnittlichen örtlichen zu den bundesdurchschnittlichen Baukosten. Durch ihn sollen die durchschnittlichen Herstellungskosten an das örtliche Baukostenniveau angepasst werden. Gemäß § 36 Abs. 3 ImmoWertV 21 ist der Regionalfaktor ein bei der Ermittlung des Sachwertfaktors festgelegter Modellparameter.

Gesamtnutzungsdauer

Die Gesamtnutzungsdauer (GND) bezeichnet die Anzahl der Jahre, in denen eine bauliche Anlage bei ordnungsgemäßer Bewirtschaftung vom Baujahr an gerechnet üblicherweise wirtschaftlich genutzt werden kann. Sie ergibt sich aus der Art der baulichen Anlage und dem den Wertermittlungsdaten zugrunde liegenden Modell.

Restnutzungsdauer (§ 4 i. V. m. § 12 Abs. 5 ImmoWertV 21)

Die Restnutzungsdauer bezeichnet die Anzahl der Jahre, in denen eine bauliche Anlage bei ordnungsgemäßer Bewirtschaftung voraussichtlich noch wirtschaftlich genutzt werden kann. Als Restnutzungsdauer ist in erster Näherung die Differenz aus 'üblicher Gesamtnutzungsdauer' abzüglich 'tatsächlichem Lebensalter am Wertermittlungsstichtag' zugrunde gelegt. Diese wird allerdings dann verlängert (d. h. das Gebäude fiktiv verjüngt), wenn beim Bewertungsobjekt wesentliche Modernisierungsmaßnahmen durchgeführt wurden oder in den Wertermittlungsansätzen unmittelbar erforderliche Arbeiten zur Beseitigung des Unterhaltungsstaus sowie zur Modernisierung in der Wertermittlung als bereits durchgeführt unterstellt werden.

Alterswertminderung (§ 38 ImmoWertV 21)

Die Wertminderung der Gebäude wegen Alters (Alterswertminderung) wird i. d. R. nach dem linearen Abschreibungsmodell auf der Basis der ermittelten **Restnutzungsdauer** (RND) des Gebäudes und der jeweils modellhaft anzusetzenden **Gesamtnutzungsdauer** (GND) vergleichbarer Gebäude ermittelt.

Zuschlag für nicht erfasste werthaltige einzelne Bauteile

Von den Normalherstellungskosten nicht erfasste werthaltige einzelne Bauteile, wie beispielsweise besondere Bauteile, besondere (Betriebs-)Einrichtungen und sonstige Besonderheiten (u.a. Ausbauzuschlag) können durch marktübliche Zuschläge bei den durchschnittlichen Herstellungskosten berücksichtigt werden.

Außenanlagen

Dies sind außerhalb der Gebäude befindliche mit dem Grundstück fest verbundene bauliche Anlagen (insbesondere Ver- und Entsorgungsanlagen von der Gebäudeaußenwand bis zur Grundstücksgrenze, Einfriedungen, Wegebefestigungen) und nicht bauliche Anlagen (insbesondere Gartenanlagen).

Sachwertfaktor (§ 21 Abs. 3 ImmoWertV 21)

Das herstellungskostenorientierte Rechenergebnis „vorläufiger Sachwert“ ist in aller Regel nicht mit hierfür gezahlten Marktpreisen identisch. Deshalb muss das Rechenergebnis „vorläufiger Sachwert“ (= Substanzwert des Grundstücks) an den Markt, d. h. an die für vergleichbare Grundstücke realisierten Kaufpreise angepasst werden. Das erfolgt mittels des sog. objektspezifisch angepassten Sachwertfaktors.

Der Sachwertfaktor ist das durchschnittliche Verhältnis aus Kaufpreisen und den ihnen entsprechenden, nach den Vorschriften der ImmoWertV 21 ermittelten „vorläufigen Sachwerte“ (= Substanzwerte). Er wird vorrangig gegliedert nach der Objektart (er ist z.B. für Einfamilienhausgrundstücke anders als für Geschäftsgrundstücke), der Region (er ist z.B. in wirtschaftsstarken Regionen mit hohem Bodenwertniveau höher als in wirtschaftsschwachen Regionen) und der Objektgröße.

Durch die sachrichtige Anwendung des aus Kaufpreisen für vergleichbare Objekte abgeleiteten Sachwertfaktors ist das Sachwertverfahren ein echtes Vergleichspreisverfahren.

Marktübliche Zu- oder Abschläge (§ 7 Abs. 2 ImmoWertV 21)

Lassen sich die allgemeinen Wertverhältnisse bei Verwendung der Sachwertfaktoren auch durch eine Anpassung mittels Indexreihen oder in anderer geeigneter Weise nicht ausreichend berücksichtigen, ist zur Ermittlung des marktangepassten vorläufigen Sachwerts eine zusätzliche Marktanpassung durch marktübliche Zu- oder Abschläge erforderlich.

Besondere objektspezifische Grundstücksmerkmale (§ 8 Abs. 3 ImmoWertV 21)

Unter den besonderen objektspezifischen Grundstücksmerkmalen versteht man alle vom üblichen Zustand vergleichbarer Objekte abweichenden individuellen Eigenschaften des Bewertungsobjekts (z. B. Abweichungen vom normalen baulichen Zustand, eine wirtschaftliche Überalterung, insbesondere Baumängel und Bauschäden (siehe nachfolgende Erläuterungen), grundstücksbezogene Rechte und Belastungen oder Abweichungen von den marktüblich erzielbaren Erträgen).

Baumängel und Bauschäden (§ 8 Abs. 3 ImmoWertV 21)

Baumängel sind Fehler, die dem Gebäude i. d. R. bereits von Anfang an anhaften – z. B. durch mangelhafte Ausführung oder Planung. Sie können sich auch als funktionale oder ästhetische Mängel durch die Weiterentwicklung des Standards oder Wandlungen in der Mode einstellen.

Bauschäden sind auf unterlassene Unterhaltungsaufwendungen, auf nachträgliche äußere Einwirkungen oder auf Folgen von Baumängeln zurückzuführen.

Für behebbare Schäden und Mängel werden die diesbezüglichen Wertminderungen auf der Grundlage der Kosten geschätzt, die zu ihrer Beseitigung aufzuwenden sind. Die Schätzung kann durch pauschale Ansätze oder auf der Grundlage von auf Einzelpositionen bezogenen Kostenermittlungen erfolgen.

Der Bewertungssachverständige kann i. d. R. die wirklich erforderlichen Aufwendungen zur Herstellung eines normalen Bauzustandes nur überschlägig schätzen, da

- nur zerstörungsfrei – augenscheinlich untersucht wird,
- grundsätzlich keine Bauschadensbegutachtung erfolgt (dazu ist die Beauftragung eines Sachverständigen für Schäden an Gebäuden notwendig).

Es wird ausdrücklich darauf hingewiesen, dass die Angaben in dieser Verkehrswertermittlung allein aufgrund der Mitteilung von Auftraggeber, Mieter etc. und darauf basierenden Inaugenscheinnahme beim Ortstermin ohne jegliche differenzierte Bestandsaufnahme, technischen, chemischen o. ä. Funktionsprüfungen, Vorplanung und Kostenschätzung angesetzt sind.

4.4.3 Sachwertberechnung

Gebäudebezeichnung		Einfamilienhaus	Garage
Normalherstellungskosten (Basisjahr 2010)	=	835,00 €/m² BGF	485,00 €/m² BGF
Berechnungsbasis			
• Brutto-Grundfläche (BGF)	x	304,00 m²	24,50 m²
Zuschlag für nicht erfasste werthaltige einzelne Bauteile	+	6.500,00 €	0,00 €
Durchschnittliche Herstellungskosten der baulichen Anlagen im Basisjahr 2010	=	260.340,00 €	11.882,50 €
Baupreisindex (BPI) 06.08.2025 (2010 = 100)	x	188,6/100	188,6/100
Durchschnittliche Herstellungskosten der baulichen Anlagen am Stichtag	=	491.001,24 €	22.410,40 €
Regionalfaktor	x	1,000	1,000
Regionalisierte Herstellungskosten der baulichen Anlagen am Stichtag	=	491.001,24 €	22.410,40 €
Alterswertminderung			
• Modell		linear	linear
• Gesamtnutzungsdauer (GND)		80 Jahre	60 Jahre
• Restnutzungsdauer (RND)		64 Jahre	44 Jahre
• prozentual		20,00 %	26,67 %
• Faktor	x	0,8	0,7333
Alterswertgeminderte regionalisierte durchschnittliche Herstellungskosten	=	392.800,99 €	16.433,55 €
Zuschlag für nicht erfasste werthaltige einzelne Bauteile (Zeitwert)	+	5.500,00 €	0,00 €
vorläufiger Sachwert der baulichen Anlagen	=	398.300,99 €	16.433,55 €

vorläufiger Sachwert der baulichen Anlagen (ohne Außenanlagen)		414.734,54 €
vorläufiger Sachwert der baulichen Außenanlagen und sonstigen Anlagen	+	24.884,07 €
vorläufiger Sachwert der baulichen Anlagen	=	439.618,61 €
beitragsfreier Bodenwert (vgl. Bodenwertermittlung)	+	245.000,00 €
vorläufiger Sachwert	=	684.618,61 €
Sachwertfaktor	x	0,96
Marktanpassung durch marktübliche Zu- oder Abschläge	–	0,00 €
marktangepasster vorläufiger Sachwert	=	657.233,87 €
besondere objektspezifische Grundstücksmerkmale	–	63.500,00 €
Sachwert	=	593.733,87 €
	rd.	594.000,00 €

4.4.4 Erläuterung zur Sachwertberechnung

Berechnungsbasis

Die Berechnung der Gebäudeflächen (Brutto-Grundflächen (BGF) oder Wohnflächen (WF)) wurden von mir durchgeführt bzw. soweit vorhanden aus Bauakten oder sonstigen Unterlagen übernommen und auf Plausibilität überprüft. Sie orientieren sich an der Wohnflächen- und Mietwertrichtlinie zur wohnwertabhängigen Wohnflächenberechnung und Mietwertermittlung (WMR), in der die von der Rechtsprechung insbesondere für Mietwertermittlungen entwickelten Maßgaben zur wohn- bzw. nutzwertabhängigen Anrechnung der Grundflächen auf die Wohnfläche systematisiert werden. Die Berechnungen weichen demzufolge teilweise von den diesbezüglichen Vorschriften (DIN 277; WoFIV) ab; sie sind deshalb nur als Grundlage dieser Wertermittlung verwendbar.

Herstellungskosten

Die durchschnittlichen Herstellungskosten der baulichen Anlagen stehen für die aufzuwendenden Kosten, die sich unter Beachtung wirtschaftlicher Gesichtspunkte für die Errichtung eines dem Wertermittlungsobjekt nach Art und Standard vergleichbaren Neubaus am Wertermittlungstichtag unter Zugrundelegung zeitgemäßer, wirtschaftlicher Bauweisen ergeben würden. Der Ermittlung der durchschnittlichen Herstellungskosten sind in der Regel modellhafte Kostenkennwerte zugrunde zu legen, die auf eine Flächen-, Raum- oder sonstige Bezugseinheit bezogen sind (Normalherstellungskosten mit dem Basisjahr 2010 – NHK 2010). Diese sind mit der Anzahl der entsprechenden Bezugseinheiten der baulichen Anlage zu multiplizieren. Der Ansatz der NHK 2010 ist aus [1], Kapitel 3.01.1 entnommen.

Ermittlung der Normalherstellungskosten 2010 (NHK 2010) für das Einfamilienhaus

Ermittlung des Gebäudestandards:

Bauteil	Wägungsanteil [%]	Standardstufen				
		1	2	3	4	5
Außenwände	23,0 %			1,0		
Dach	15,0 %			1,0		
Fenster und Außentüren	11,0 %			1,0		
Innenwände und -türen	11,0 %			1,0		
Deckenkonstruktion und Treppen	11,0 %			1,0		
Fußböden	5,0 %			1,0		
Sanitäreinrichtungen	9,0 %			1,0		
Heizung	9,0 %			1,0		
Sonstige technische Ausstattung	6,0 %			1,0		
insgesamt	100,0 %	0,0 %	0,0 %	100,0 %	0,0 %	0,0 %

Beschreibung der ausgewählten Standardstufen

Außenwände	
Standardstufe 3	ein-/zweischaliges Mauerwerk, z.B. aus Leichtziegeln, Kalksandsteinen, Gasbetonsteinen; Edelputz; Wärmedämmverbundsystem oder Wärmedämmputz (nach ca. 1995)
Dach	
Standardstufe 3	Faserzement-Schindeln, beschichtete Betondachsteine und Tondachziegel, Folienabdichtung; Rinnen und Fallrohre aus Zinkblech; Dachdämmung (nach ca. 1995)
Fenster und Außentüren	
Standardstufe 3	Zweifachverglasung (nach ca. 1995), Rollläden (manuell); Haustür mit zeitgemäßem Wärmeschutz (nach ca. 1995)
Innenwände und -türen	
Standardstufe 3	nicht tragende Innenwände in massiver Ausführung bzw. mit Dämmmaterial gefüllte Ständerkonstruktionen; schwere Türen, Holzzargen
Deckenkonstruktion und Treppen	
Standardstufe 3	Beton- und Holzbalkendecken mit Tritt- und Luftschallschutz (z.B. schwimmender Estrich); geradläufige Treppen aus Stahlbeton oder Stahl, Harfentreppe, Trittschallschutz
Fußböden	
Standardstufe 3	Linoleum-, Teppich-, Laminat- und PVC-Böden besserer Art und Ausführung, Fliesen, Kunststeinplatten
Sanitäreinrichtungen	
Standardstufe 3	1 Bad mit WC, Dusche und Badewanne, Gäste-WC; Wand- und Bodenfliesen, raumhoch gefliest
Heizung	
Standardstufe 3	elektronisch gesteuerte Fern- oder Zentralheizung, Niedertemperatur- oder Brennwertkessel
Sonstige technische Ausstattung	
Standardstufe 3	zeitgemäße Anzahl an Steckdosen und Lichtauslässen, Zählerschrank (ab ca. 1985) mit Unterverteilung und Kippsicherungen

Bestimmung der standardbezogenen NHK 2010 für das Einfamilienhaus

Nutzungsgruppe: Ein- und Zweifamilienhäuser
 Anbauweise: freistehend
 Gebäudetyp: KG, EG, OG, ausgebautes DG

Berücksichtigung der Eigenschaften des zu bewertenden Gebäudes

Standardstufe	tabellierte NHK 2010 [€/m² BGF]	relativer Gebäudestan- dardanteil [%]	relativer NHK 2010-Anteil [€/m² BGF]
1	655,00	0,0	0,00
2	725,00	0,0	0,00
3	835,00	100,0	835,00
4	1.005,00	0,0	0,00
5	1.260,00	0,0	0,00
gewogene, standardbezogene NHK 2010 = 835,00 gewogener Standard = 3,0			

NHK 2010 für das Bewertungsgebäude = 835,00 €/m² BGF

Ermittlung der Normalherstellungskosten (NHK 2010) für die Garage**Ermittlung des Gebäudestandards:**

Bauteil	Wägungsanteil [%]	Standardstufen				
		1	2	3	4	5
Sonstiges	100,0 %				1,0	
insgesamt	100,0 %	0,0 %	0,0 %	0,0 %	100,0 %	0,0 %

Beschreibung der ausgewählten Standardstufen

Sonstiges	
Standardstufe 4	Garagen in Massivbauweise

Bestimmung der standardbezogenen NHK 2010 für die Garage

Nutzungsgruppe:

Garagen

Gebäudetyp:

Einzelgaragen/ Mehrfachgaragen

Berücksichtigung der Eigenschaften des zu bewertenden Gebäudes

Standardstufe	tabellierte NHK 2010 [€/m² BGF]	relativer Gebäudestan- dardanteil [%]	relativer NHK 2010-Anteil [€/m² BGF]
1	0,00	0,0	0,00
2	0,00	0,0	0,00
3	245,00	0,0	0,00
4	485,00	100,0	485,00
5	780,00	0,0	0,00
gewogene, standardbezogene NHK 2010 = 485,00 gewogener Standard = 4,0			

NHK 2010 für das Bewertungsgebäude**= 485,00 €/m² BGF**

Zuschlag für nicht erfasste werthaltige einzelne Bauteile

Für die von den Normalherstellungskosten nicht erfassten werthaltigen einzelnen Bauteile werden pauschale Herstellungskosten- bzw. Zeitwertzuschläge in der Höhe geschätzt, wie dies dem gewöhnlichen Geschäftsverkehr entspricht. Grundlage der Zuschlagsschätzungen sind insbesondere die in [1], Kapitel 3.01.2, 3.01.3 und 3.01.4 angegebenen Erfahrungswerte für durchschnittliche Herstellungskosten bzw. Ausbauszuschläge. Bei älteren und/oder schadhaften und/oder nicht zeitgemäßen werthaltigen einzelnen Bauteilen erfolgt die Zeitwertschätzung unter Berücksichtigung diesbezüglicher Abschläge.

Gebäude: Einfamilienhaus

Bezeichnung	Durchschnittliche Herstellungskosten
Besondere Bauteile (Einzelaufstellung)	
Eingangstreppe mit Überdachung	1.500,00 €
4 x Lichtschacht	2.000,00 €
Terrasse	3.000,00 €
Summe	6.500,00 €

Bezeichnung	Zeitwert
Besondere Einrichtungen (Einzelaufstellung)	
Photovoltaikanlage	5.000,00 €
Gartenhütte	500,00 €
Summe	5.500,00 €

Baupreisindex

Bei den angesetzten Normalherstellungskosten (NHK 2010) handelt es sich um durchschnittliche Herstellungskosten für das (Basis-)Jahr 2010. Um die von diesem Zeitpunkt bis zum Wertermittlungsstichtag veränderten Baupreisverhältnisse zu berücksichtigen, wird der vom Statistischen Bundesamt zum Wertermittlungsstichtag zuletzt veröffentlichte und für die jeweilige Art der baulichen Anlage zutreffende Baupreisindex verwendet. Da sich der vom Statistischen Bundesamt veröffentlichte Baupreisindex nicht auf das Basisjahr der NHK 2010 bezieht, ist dieser auf das Basisjahr 2010=100 umzurechnen. Sowohl die vom Statistischen Bundesamt veröffentlichten als auch die auf die für Wertermittlungszwecke notwendigen weiteren Basisjahre umgerechneten Baupreisindizes sind auch in [1], Kapitel 4.04.1 abgedruckt.

Baukostenregionalfaktor

Der Regionalfaktor (Baukostenregionalfaktor) ist eine Modellgröße im Sachwertverfahren. Aufgrund der Modellkonformität (vgl. § 10 Abs. 1 ImmoWertV 21) wird bei der Sachwertberechnung der Regionalfaktor angesetzt, der auch bei der Ermittlung des Sachwertfaktors zugrunde lag.

Baunebenkosten

Die Baunebenkosten (BNK) enthalten insbesondere Kosten für Planung, Baudurchführung, behördliche Prüfungen und Genehmigungen. Sie sind in den angesetzten NHK 2010 bereits enthalten.

Außenanlagen

Die Bewertung der Außenanlagen orientiert sich am Sachwertmodell für freistehende Ein- und Zweifamilienhäuser sowie Reihenhäuser und Doppelhaushälften in konventioneller Bauweise für den Bereich des Amtes für Bodenmanagement Heppenheim (Immobilienmarktbericht Südhessen 2025). Für Außenanlagen durchschnittlichen Standards wird in diesem Sachwertmodell ein pauschaler Prozentsatz von 5 bis 8 Prozent vom Zeitwert der baulichen Anlagen angesetzt.

Außenanlagen	vorläufiger Sachwert (inkl. BNK)
prozentuale Schätzung: 6,00 % der vorläufigen Gebäudesachwerte insg. (414.734,54 €)	24.884,07 €
Summe	24.884,07 €

Gesamtnutzungsdauer

Die Gesamtnutzungsdauer (GND) ist entsprechend der Zuordnung zur Art der baulichen Anlage und den in Anlage 1 ImmoWertV 21 dargestellten Gesamtnutzungsdauern entnommen und wurde ggf. unter Berücksichtigung der besonderen Objektmerkmale angepasst.

Restnutzungsdauer

Als Restnutzungsdauer ist in erster Näherung die Differenz aus 'üblicher Gesamtnutzungsdauer' abzüglich 'tatsächlichem Lebensalter am Wertermittlungstichtag' zugrunde gelegt.

Alterswertminderung

Die Alterswertminderung der Gebäude wird unter Berücksichtigung der Gesamtnutzungsdauer und der Restnutzungsdauer der baulichen Anlagen ermittelt. Dabei ist das den Wertermittlungsdaten zugrundeliegende Alterswertminderungsmodell anzuwenden.

Sachwertfaktor

Der Gutachterausschuss für Immobilienwerte für den Bereich des Kreises Bergstraße leitet in seinem Immobilienmarktbericht Südhessen 2025 für freistehende Ein- und Zweifamilienhäuser bei einem Bodenrichtwert von 600 bis 699 €/m² und einem vorläufigen Sachwert von 650.000 € einen durchschnittlichen Sachwertfaktor von 0,97, bei einem vorläufigen Sachwert von 700.000 € einen durchschnittlichen Sachwertfaktor von 0,95 ab. Ausgewertet wurden dabei Kauffälle im Untersuchungszeitraum 2023 bis 2024. Im vorliegenden Fall ist aus gutachterlicher Sicht der Ansatz eines Sachwertfaktors von 0,96 als marktgerecht zu betrachten.

Marktübliche Zu- oder Abschläge

Die allgemeinen Wertverhältnisse sind durch die Verwendung eines objektspezifisch angepassten Sachwertfaktors ausreichend berücksichtigt. Aus diesem Grund ist zur Ermittlung des marktangepassten vorläufigen Sachwerts eine zusätzliche Marktanpassung durch marktübliche Zu- oder Abschläge nicht erforderlich.

Besondere objektspezifische Grundstücksmerkmale

Hier werden die wertmäßigen Auswirkungen der nicht in den Wertermittlungsansätzen des Sachwertverfahrens bereits berücksichtigten Besonderheiten des Objekts korrigierend insoweit berücksichtigt, wie sie offensichtlich waren oder vom Auftraggeber, Eigentümer etc. mitgeteilt worden sind.

Die in der Gebäudebeschreibung aufgeführten Wertminderungen wegen zusätzlich zum Kaufpreis erforderlicher Aufwendungen insbesondere für die Beseitigung von Bauschäden und die erforderlichen (bzw. in den Wertermittlungsansätzen als schon durchgeführt unterstellten) Modernisierungen werden nach den Erfahrungswerten auf der Grundlage für diesbezüglich notwendige Kosten marktangepasst, d. h. der hierdurch (ggf. zusätzlich 'gedämpft' unter Beachtung besonderer steuerlicher Abschreibungsmöglichkeiten) eintretenden Wertminderungen quantifiziert. Unverzüglich notwendige Reparaturen werden in voller Höhe angerechnet.

besondere objektspezifische Grundstücksmerkmale		Wertbeeinflussung insg.
Unterhaltungsbesonderheiten		-1.500,00 €
• fehlender Außenputz an der Garage	-1.500,00 €	
Weitere Besonderheiten		-62.000,00 €
• 15% Abschlag auf den Gebäudesachwert wegen fehlender Innenbesichtigung	-62.000,00 €	
Summe		-63.500,00 €

4.5 Ertragswertermittlung

4.5.1 Das Ertragswertmodell der Immobilienwertermittlungsverordnung

Das Modell für die Ermittlung des Ertragswerts ist in den §§ 27 – 34 ImmoWertV 21 beschrieben.

Die Ermittlung des Ertragswerts basiert auf den marktüblich erzielbaren jährlichen Erträgen (insbesondere Mieten und Pachten) aus dem Grundstück. Die Summe aller Erträge wird als **Rohertrag** bezeichnet.

Maßgeblich für den vorläufigen (Ertrags)Wert des Grundstücks ist jedoch der **Reinertrag**. Der Reinertrag ermittelt sich als Rohertrag abzüglich der Aufwendungen, die der Eigentümer für die Bewirtschaftung einschließlich Erhaltung des Grundstücks aufwenden muss (**Bewirtschaftungskosten**).

Das Ertragswertverfahren fußt auf der Überlegung, dass der dem Grundstückseigentümer verbleibende Reinertrag aus dem Grundstück die Verzinsung des Grundstückswerts (bzw. des dafür gezahlten Kaufpreises) darstellt. Deshalb wird der Ertragswert als **Rentenbarwert** durch Kapitalisierung des Reinertrags bestimmt.

Hierbei ist zu beachten, dass der Reinertrag für ein bebautes Grundstück sowohl die Verzinsung für den Grund und Boden als auch für die auf dem Grundstück vorhandenen baulichen (insbesondere Gebäude) und sonstigen Anlagen (z. B. Anpflanzungen) darstellt. Der Grund und Boden gilt grundsätzlich als unvergänglich (bzw. unzerstörbar). Dagegen ist die (wirtschaftliche) **Restnutzungsdauer** der baulichen und sonstigen Anlagen zeitlich begrenzt.

Der **Bodenwert** ist getrennt vom Wert der Gebäude und Außenanlagen i. d. R. im Vergleichswertverfahren (vgl. § 40 Abs. 1 ImmoWertV 21) grundsätzlich so zu ermitteln, wie er sich ergeben würde, wenn das Grundstück unbebaut wäre.

Der auf den Bodenwert entfallende Reinertragsanteil wird durch Multiplikation des Bodenwerts mit dem (objektspezifisch angepassten) **Liegenschaftszinssatz** bestimmt. (Der Bodenertragsanteil stellt somit die ewige Rentenrate des Bodenwerts dar.)

Der auf die baulichen Anlagen entfallende Reinertragsanteil ergibt sich als Differenz „(Gesamt)Reinertrag des Grundstücks“ abzüglich „Reinertragsanteil des Grund und Bodens“.

Der vorläufige **Ertragswert der baulichen Anlagen** wird durch Kapitalisierung (d. h. Zeitrentenbarwertberechnung) des (Rein)Ertragsanteils der baulichen und sonstigen Anlagen unter Verwendung des (objektspezifisch angepassten) Liegenschaftszinssatzes und der Restnutzungsdauer ermittelt.

Der vorläufige Ertragswert setzt sich aus der Summe von „Bodenwert“ und „vorläufigem Ertragswert der baulichen Anlagen“ zusammen.

Ggf. bestehende **besondere objektspezifische Grundstücksmerkmale**, die bei der Ermittlung des vorläufigen Ertragswerts nicht berücksichtigt wurden, sind bei der Ableitung des Ertragswerts aus dem marktangepassten vorläufigen Ertragswert sachgemäß zu berücksichtigen.

Das **Ertragswertverfahren** stellt insbesondere durch Verwendung des aus Kaufpreisen abgeleiteten Liegenschaftszinssatzes **einen Kaufpreisvergleich** im Wesentlichen auf der Grundlage des marktüblich erzielbaren Grundstücksreinertrages dar.

4.5.2 Erläuterungen der bei der Ertragswertberechnung verwendeten Begriffe

Rohertrag (§ 31 Abs. 2 ImmoWertV 21)

Der Rohertrag umfasst alle bei ordnungsgemäßer Bewirtschaftung und zulässiger Nutzung marktüblich erzielbaren Erträge aus dem Grundstück. Bei der Ermittlung des Rohertrags ist von den üblichen (nachhaltig gesicherten) Einnahmemöglichkeiten des Grundstücks (insbesondere der Gebäude) auszugehen. Als marktüblich erzielbare Erträge können auch die tatsächlichen Erträge zugrunde gelegt werden, wenn diese marktüblich sind.

Weicht die tatsächliche Nutzung von Grundstücken oder Grundstücksteilen von den üblichen, nachhaltig gesicherten Nutzungsmöglichkeiten ab und/oder werden für die tatsächliche Nutzung von Grundstücken oder Grundstücksteilen vom Üblichen abweichende Entgelte erzielt, sind für die Ermittlung des Rohertrags zunächst die für eine übliche Nutzung marktüblich erzielbaren Erträge zugrunde zu legen.

Bewirtschaftungskosten (§ 32 ImmoWertV 21)

Die Bewirtschaftungskosten sind marktüblich entstehende Aufwendungen, die für eine ordnungsgemäße Bewirtschaftung und zulässige Nutzung des Grundstücks (insbesondere der Gebäude) laufend erforderlich sind. Die Bewirtschaftungskosten umfassen die Verwaltungskosten, die Instandhaltungskosten, das Mietausfallwagnis und die Betriebskosten.

Unter dem Mietausfallwagnis ist insbesondere das Risiko einer Ertragsminderung zu verstehen, die durch uneinbringliche Rückstände von Mieten, Pachten und sonstigen Einnahmen oder durch vorübergehenden Leerstand von Raum, der zur Vermietung, Verpachtung oder sonstigen Nutzung bestimmt ist, entsteht. Es umfasst auch das Risiko von uneinbringlichen Kosten einer Rechtsverfolgung auf Zahlung, Aufhebung eines Mietverhältnisses oder Räumung (§ 32 Abs. 4 ImmoWertV 21 und § 29 Satz 1 und 2 II. BV).

Zur Bestimmung des Reinertrags werden vom Rohertrag nur die Bewirtschaftungskosten(anteile) in Abzug gebracht, die vom Eigentümer zu tragen sind, d. h. nicht zusätzlich zum angesetzten Rohertrag auf die Mieter umgelegt werden können.

Ertragswert / Rentenbarwert (§ 29 und § 34 ImmoWertV 21)

Der vorläufige Ertragswert ist der auf die Wertverhältnisse am Wertermittlungstichtag bezogene (Einmal)Betrag, der der Summe aller aus dem Objekt während seiner Nutzungsdauer erzielbaren (Rein)Erträge einschließlich Zinsen und Zinseszinsen entspricht. Die Einkünfte aller während der Nutzungsdauer noch anfallenden Erträge – abgezinst auf die Wertverhältnisse zum Wertermittlungstichtag – sind wertmäßig gleichzusetzen mit dem vorläufigen Ertragswert des Objekts.

Als Nutzungsdauer ist für die baulichen und sonstigen Anlagen die Restnutzungsdauer anzusetzen, für den Grund und Boden unendlich (ewige Rente).

Liegenschaftszinssatz (§ 21 Abs. 2 ImmoWertV 21)

Der Liegenschaftszinssatz ist eine Rechengröße im Ertragswertverfahren. Er ist auf der Grundlage geeigneter Kaufpreise und der ihnen entsprechenden Reinerträge für mit dem Bewertungsgrundstück hinsichtlich Nutzung und Bebauung gleichartiger Grundstücke nach den Grundsätzen des Ertragswertverfahrens als Durchschnittswert abgeleitet (vgl. § 21 Abs. 2 ImmoWertV 21). Der Ansatz des (marktkonformen) objektspezifisch angepassten Liegenschaftszinssatzes für die Wertermittlung im Ertragswertverfahren stellt somit sicher, dass das Ertragswertverfahren ein marktkonformes Ergebnis liefert, d.h. dem Verkehrswert entspricht.

Der Liegenschaftszinssatz übernimmt demzufolge die Funktion der Marktanpassung im Ertragswertverfahren. Durch ihn werden die allgemeinen Wertverhältnisse auf dem Grundstücksmarkt erfasst.

Restnutzungsdauer (§ 4 i. V. m. § 12 Abs. 5 ImmoWertV 21)

Die Restnutzungsdauer bezeichnet die Anzahl der Jahre, in denen eine bauliche Anlage bei ordnungsgemäßer Bewirtschaftung voraussichtlich noch wirtschaftlich genutzt werden kann. Als Restnutzungsdauer ist in erster Näherung die Differenz aus 'üblicher Gesamtnutzungsdauer' abzüglich 'tatsächlichem Lebensalter am Wertermittlungstichtag' zugrunde gelegt. Diese wird allerdings dann verlängert (d. h. das Gebäude fiktiv verjüngt), wenn beim Bewertungsobjekt wesentliche Modernisierungsmaßnahmen durchgeführt wurden oder in den Wertermittlungsansätzen unmittelbar erforderliche Arbeiten zur Beseitigung des Unterhaltungsstaus sowie zur Modernisierung in der Wertermittlung als bereits durchgeführt unterstellt werden.

Marktübliche Zu- oder Abschläge (§ 7 Abs. 2 ImmoWertV 21)

Lassen sich die allgemeinen Wertverhältnisse bei Verwendung der Liegenschaftszinssätze auch durch eine Anpassung mittels Indexreihen oder in anderer geeigneter Weise nicht ausreichend berücksichtigen, ist zur Ermittlung des marktangepassten vorläufigen Ertragswerts eine zusätzliche Marktanpassung durch marktübliche Zu- oder Abschläge erforderlich.

Besondere objektspezifische Grundstücksmerkmale (§ 8 Abs. 3 ImmoWertV 21)

Vgl. Sachwertverfahren

Baumängel und Bauschäden (§ 8 Abs. 3 ImmoWertV 21)

Vgl. Sachwertverfahren

4.5.3 Ertragswertberechnung

Gebäudebezeichnung	Mieteinheit		Fläche (m²)	Anzahl (Stk.)	marktüblich erzielbare Nettokaltmiete		
	lfd. Nr.	Nutzung/Lage			(€/m²) bzw. (€/Stk.)	monatlich (€)	jährlich (€)
Einfamilienhaus	1	Wohnung	144,00		12,40	1.785,60	21.427,20
	2	Garage		1,00	50,00	50,00	600,00
	3	Stellplatz		1,00	25,00	25,00	300,00
Garage							
Summe			144,00	2,00		1.860,60	22.327,20

jährlicher Rohertrag**22.327,20 €**

(Summe der marktüblich erzielbaren jährlichen Nettokaltmieten)

Bewirtschaftungskosten (nur Anteil des Vermieters)

(vgl. Einzelaufstellung)

– **3.037,54 €****jährlicher Reinertrag****= 19.289,66 €****Reinertragsanteil des Bodens****2,50 %** von **245.000,00 €** (Liegenschaftszinssatz × Bodenwert (beitragsfrei))– **6.125,00 €****Reinertragsanteil der baulichen und sonstigen Anlagen****= 13.164,66 €****Kapitalisierungsfaktor** (gem. § 34 Abs. 2 ImmoWertV 21)bei LZ = **2,50 %** Liegenschaftszinssatzund RND = **64** Jahren Restnutzungsdauer× **31,764****vorläufiger Ertragswert der baulichen und sonstigen Anlagen****= 418.162,26 €****beitragsfreier Bodenwert** (vgl. Bodenwertermittlung)**+ 245.000,00 €****vorläufiger Ertragswert****= 663.162,26 €****Marktanpassung durch marktübliche Zu- oder Abschläge**– **0,00 €****marktangepasster vorläufiger Ertragswert****= 663.162,26 €****besondere objektspezifische Grundstücksmerkmale**– **63.500,00 €****Ertragswert****= 599.662,26 €****rd. 600.000,00 €**

4.5.4 Erläuterung zur Ertragswertberechnung

Wohn- bzw. Nutzflächen

Vgl. Erläuterungen bei der Sachwertberechnung

Rohertrag

Die Basis für die Ermittlung des Rohertrags ist die aus dem Grundstück ortsüblich nachhaltig erzielbare Nettokaltmiete. Diese entspricht der jährlichen Gesamtmiete ohne sämtliche auf den Mieter zusätzlich zur Grundmiete umlagefähigen Bewirtschaftungskosten.

Die Auswertungen von Immobilienangeboten durch die Firma Immoscout24 sowie die Immobilienportale smartmiete.de, immoportal.com und wohnungsboerse.net haben in Zwingenberg für Häuser eine Mietpreisspanne von 11,83 bis 12,95 €/m² ergeben. Aus gutachterlicher Sicht ist für das Bewertungsobjekt ein Mietpreis von 12,40 €/m² Wohnfläche als angemessen anzusehen.

Für die Garage erfolgt der Ansatz einer durchschnittlichen Monatsmiete von 50,00 €, für den Kfz-Stellplatz im Freien von 25,00 €.

Bewirtschaftungskosten

Gemäß § 32 Abs. 1 Satz 1 der ImmoWertV 21 sind die Bewirtschaftungskosten (BWK) in der Höhe anzusetzen, wie sie bei gewöhnlicher Bewirtschaftung marktüblich entstehen.

Bewirtschaftungskosten (BWK)

- für die Mieteinheit Einfamilienhaus:

BWK-Anteil	Kostenanteil [% vom Rohertrag]	Kostenanteil [€/m² WF]	Kostenanteil insgesamt [€]
Verwaltungskosten	----	----	359,00
Instandhaltungskosten	----	14,00	2.016,00
Mietausfallwagnis	2,00	----	428,54
Summe			2.803,54 (ca. 13 % des Rohertrags)

- für die Mieteinheit Garage:

BWK-Anteil	Kostenanteil [% vom Rohertrag]	Kostenanteil [€/m² WF]	Kostenanteil insgesamt [€]
Verwaltungskosten	----	----	47,00
Instandhaltungskosten	----	----	106,00
Mietausfallwagnis	2,00	----	12,00
Summe			165,00 (ca. 28 % des Rohertrags)

- für die Mieteinheit Stellplatz:

BWK-Anteil	Kostenanteil [% vom Rohertrag]	Kostenanteil [€/m² WF]	Kostenanteil insgesamt [€]
Verwaltungskosten	----	----	47,00
Instandhaltungskosten	----	16,00	16,00
Mietausfallwagnis	2,00	----	6,00
Summe			69,00 (ca. 23 % des Rohertrags)

Liegenschaftszinssatz

Der Gutachterausschuss für den Bereich des Landkreises Bergstraße weist in seinem Immobilienmarktbericht Südhessen 2025 für Ein- und Zweifamilienhäuser bei einem Bodenrichtwert von 600 bis 799 €/m² einen durchschnittlichen Liegenschaftszinssatz von 2,2 % (Standardabweichung +/- 0,9 %-Punkte) aus.

Aufgrund der Lage und der Restnutzungsdauer des Bewertungsobjektes ist der Ansatz eines Liegenschaftszinssatzes von 2,50 % aus sachverständiger Sicht als angemessen und marktgerecht zu betrachten.

Marktübliche Zu- oder Abschläge

Die allgemeinen Wertverhältnisse werden in diesem Gutachten durch den Ansatz eines marktorientierten (objektspezifisch angepassten) Liegenschaftszinssatzes sowie marktüblicher Mieten und Bewirtschaftungskosten ausreichend berücksichtigt. Eine zusätzliche Marktanpassung durch Zu- oder Abschläge ist nicht erforderlich.

Gesamtnutzungsdauer

80 Jahre (vgl. Sachwertverfahren)

Restnutzungsdauer

64 Jahre (vgl. diesbezüglich die differenzierte RND-Ableitung in der Sachwertermittlung)

Besondere objektspezifische Grundstücksmerkmale

Vgl. Erläuterungen zum Sachwertverfahren.

4.6 Verkehrswertableitung aus den Verfahrensergebnissen

4.6.1 Bewertungstheoretische Vorbemerkungen

Der Abschnitt „*Verfahrenswahl mit Begründung*“ dieses Verkehrswertgutachtens enthält die Begründung für die Wahl der in diesem Gutachten zur Ermittlung des Verkehrswerts herangezogenen Wertermittlungsverfahren. Dort ist auch erläutert, dass sowohl das Vergleichswert-, das Ertragswert- als auch das Sachwertverfahren auf für vergleichbare Grundstücke gezahlten Kaufpreisen (Vergleichspreisen) basieren und deshalb Vergleichswertverfahren, d. h. verfahrensmäßige Umsetzungen von Preisvergleichen sind. Alle Verfahren führen deshalb gleichermaßen in die Nähe des Verkehrswerts.

Wie geeignet das jeweilige Verfahren zur Ermittlung des Verkehrswerts ist, hängt dabei entscheidend von zwei Faktoren ab:

- von der Art des zu bewertenden Objekts (übliche Nutzung; vorrangig rendite- oder substanzwertorientierte Preisbildung im gewöhnlichen Geschäftsverkehr) und
- von der Verfügbarkeit und Zuverlässigkeit der zur Erreichung einer hohen Marktkonformität des Verfahrensergebnisses erforderlichen Daten.

4.6.2 Zur Aussagefähigkeit der Verfahrensergebnisse

Grundstücke mit der Nutzbarkeit des Bewertungsobjekts werden aus den bei der Wahl der Wertermittlungsverfahren beschriebenen Gründen als Eigennutzungsobjekt erworben.

Die Preisbildung im gewöhnlichen Geschäftsverkehr orientiert sich deshalb vorrangig an den in die Sachwertermittlung einfließenden Faktoren. Der Verkehrswert wird deshalb vorrangig aus dem ermittelten Sachwert abgeleitet.

Grundsätzlich sind bei jeder Immobilieninvestition auch die Aspekte des Ertragswertverfahrens (eingesparte Miete, steuerliche Abschreibungsmöglichkeiten und demzufolge eingesparte Steuern) von Interesse. Zudem stehen die für eine marktkonforme Ertragswertermittlung (Liegenschaftszinssatz und marktübliche Mieten) erforderlichen Daten zur Verfügung. Das Ertragswertverfahren wurde deshalb stützend angewendet.

4.6.3 Zusammenstellung der Verfahrensergebnisse

Der **Sachwert** wurde mit rd. **594.000,00 €**, der **Ertragswert** mit rd. **600.000,00 €** ermittelt.

4.6.4 Gewichtung der Verfahrensergebnisse

Da mehrere Wertermittlungsverfahren herangezogen wurden, ist der Verkehrswert aus den Ergebnissen dieser Verfahren unter Würdigung (d. h. Gewichtung) deren Aussagefähigkeit abzuleiten (vgl. § 6 Abs. 4 ImmoWertV 21).

Die Aussagefähigkeit (das Gewicht) des jeweiligen Verfahrensergebnisses wird dabei wesentlich von den für die zu bewertende Objektart **im gewöhnlichen Geschäftsverkehr bestehenden Preisbildungsmechanismen** und von der mit dem jeweiligen Wertermittlungsverfahren **erreichbaren Ergebniszuverlässlichkeit** bestimmt.

Bei dem Bewertungsgrundstück handelt es sich um ein Eigennutzungsobjekt. Bezüglich der zu bewertenden **Objektart** wird deshalb dem Sachwert das Gewicht 1,00 (c) und dem Ertragswert das Gewicht 0,40 (a) beigemessen.

Die zur marktkonformen Wertermittlung **erforderlichen Daten** standen für das Sachwertverfahren in guter Qualität (genauer Bodenwert, überörtlicher Sachwertfaktor) und für das Ertragswertverfahren in guter Qualität (ausreichend gute Vergleichsmieten, überörtlicher Liegenschaftszinssatz) zur Verfügung.

Bezüglich der erreichten Marktkonformität der Verfahrensergebnisse wird deshalb dem Sachwertverfahren das Gewicht 0,90 (d) und dem Ertragswertverfahren das Gewicht 0,90 (b) beigemessen.

Insgesamt erhalten somit

das **Ertragswertverfahren** das **Gewicht** $0,40 (a) \times 0,90 (b) = 0,360$ und

das **Sachwertverfahren** das **Gewicht** $1,00 (c) \times 0,90 (d) = 0,900$.

Das **gewogene Mittel** aus den im Vorabschnitt zusammengestellten Verfahrensergebnissen beträgt: $[594.000,00 € \times 0,900 + 600.000,00 € \times 0,360] \div 1,260 = \text{rd. } 595.000,00 €$.

4.6.5 Verkehrswert

Der **Verkehrswert** für das mit einem Einfamilienhaus mit Garage bebaute Grundstück in 64673 Zwingenberg, Pierrefondsstr. 4

Grundbuch	Blatt	lfd. Nr.
Zwingenberg	4509	1
Gemarkung	Flur	Flurstück
Zwingenberg	5	576/1

wird zum Wertermittlungstichtag 06.08.2025 mit rd.

595.000 €

in Worten: fünfhundertfünfundneunzigtausend Euro

geschätzt.

Risikoabschlag wegen fehlender Innenbesichtigung mit 62.000 € wertmindernd berücksichtigt

Der Sachverständige bescheinigt durch seine Unterschrift zugleich, dass ihm keine Ablehnungsgründe entgegenstehen, aus denen jemand als Beweiszeuge oder Sachverständiger nicht zulässig ist oder seinen Aussagen keine volle Glaubwürdigkeit beigemessen werden kann.

Weinheim, den 25. September 2025

Claus-Dieter Meinzer



4.7 Hinweise zum Urheberschutz und zur Haftung

Urheberschutz, alle Rechte vorbehalten. Das Gutachten ist nur für den Auftraggeber und den angegebenen Zweck bestimmt. Eine Vervielfältigung oder Verwertung durch Dritte sind nur mit schriftlicher Genehmigung gestattet. Außerdem wird darauf hingewiesen, dass die im Gutachten enthaltenen Karten (z.B. Straßenkarte, Stadtplan, Lageplan, Luftbild, u.ä.) und Daten urheberrechtlich geschützt sind. Sie dürfen nicht aus dem Gutachten separiert und/oder einer anderen Nutzung zugeführt werden. Falls das Gutachten im Internet veröffentlicht wird, wird zudem darauf hingewiesen, dass die Veröffentlichung nicht für kommerzielle Zwecke gestattet ist.

5 Rechtsgrundlagen, verwendete Literatur und Software

5.1 Rechtsgrundlagen der Verkehrswertermittlung

– in der zum Zeitpunkt der Gutachtenerstellung gültigen Fassung –

BauGB:

Baugesetzbuch

BauNVO:

Baunutzungsverordnung – Verordnung über die bauliche Nutzung der Grundstücke

BGB:

Bürgerliches Gesetzbuch

ZVG:

Gesetz über die Zwangsversteigerung und die Zwangsverwaltung

ImmoWertV:

Verordnung über die Grundsätze für die Ermittlung der Verkehrswerte von Immobilien und der für die Wertermittlung erforderlichen Daten – Immobilienwertermittlungsverordnung – ImmoWertV

WoFIV:

Wohnflächenverordnung – Verordnung zur Berechnung der Wohnfläche

WMR:

Wohnflächen- und Mietwertrichtlinie – Richtlinie zur wohnwertabhängigen Wohnflächenberechnung und Mietwertermittlung

GEG:

Gebäudeenergiegesetz – Gesetz zur Einsparung von Energie und zur Nutzung erneuerbarer Energien zur Wärme- und Kälteerzeugung in Gebäuden

5.2 Verwendete Wertermittlungsliteratur / Marktdaten

- [1] Sprengnetter (Hrsg.): Immobilienbewertung – Marktdaten und Praxishilfen, Loseblattsammlung, Sprengnetter Immobilienbewertung, Bad Neuenahr
- [2] Sprengnetter (Hrsg.): Immobilienbewertung – Lehrbuch und Kommentar, Loseblattsammlung, Sprengnetter Immobilienbewertung, Bad Neuenahr
- [3] Kleiber, Simon, Weyers: Verkehrswertermittlung von Grundstücken, Bundesanzeiger-Verlag
- [4] Simon, Kleiber: Schätzung und Ermittlung von Grundstückswerten, Verlag Luchterhand, Neuwied, Kriftel, Berlin
- [5] Kröll, Hausmann, Rolf: Rechte und Belastungen bei der Verkehrswertermittlung von Grundstücken, Verlag Luchterhand, Neuwied, Kriftel, Berlin
- [6] Schmitz, Krings, Dahlhaus, Meisel: Baukosten 2020 Instandsetzung / Sanierung, Verlag Hubert Wingen, Essen
- [7] Schmitz, Gerlach, Meisel: Baukosten 2020 Neubau, Verlag Hubert Wingen, Essen
- [8] Stumpe, Tillmann: Versteigerung und Wertermittlung, Arbeitshilfen für die Praxis, Bundesanzeiger-Verlag

[Auszug]

6 Verzeichnis der Anlagen

- Anlage 1: Auszug aus der Straßenkarte
- Anlage 2: Auszug aus dem Stadtplan
- Anlage 3: Auszug aus der Liegenschaftskarte
- Anlage 4: Grundrisse und Schnitte
- Anlage 5: Fotos

Anlage 1: Auszug aus der Straßenkarte

Seite 1 von 1



(lizenziert über Sprengnetter Marktdaten-Portal)

Anlage 2: Auszug aus dem Stadtplan

Seite 1 von 1

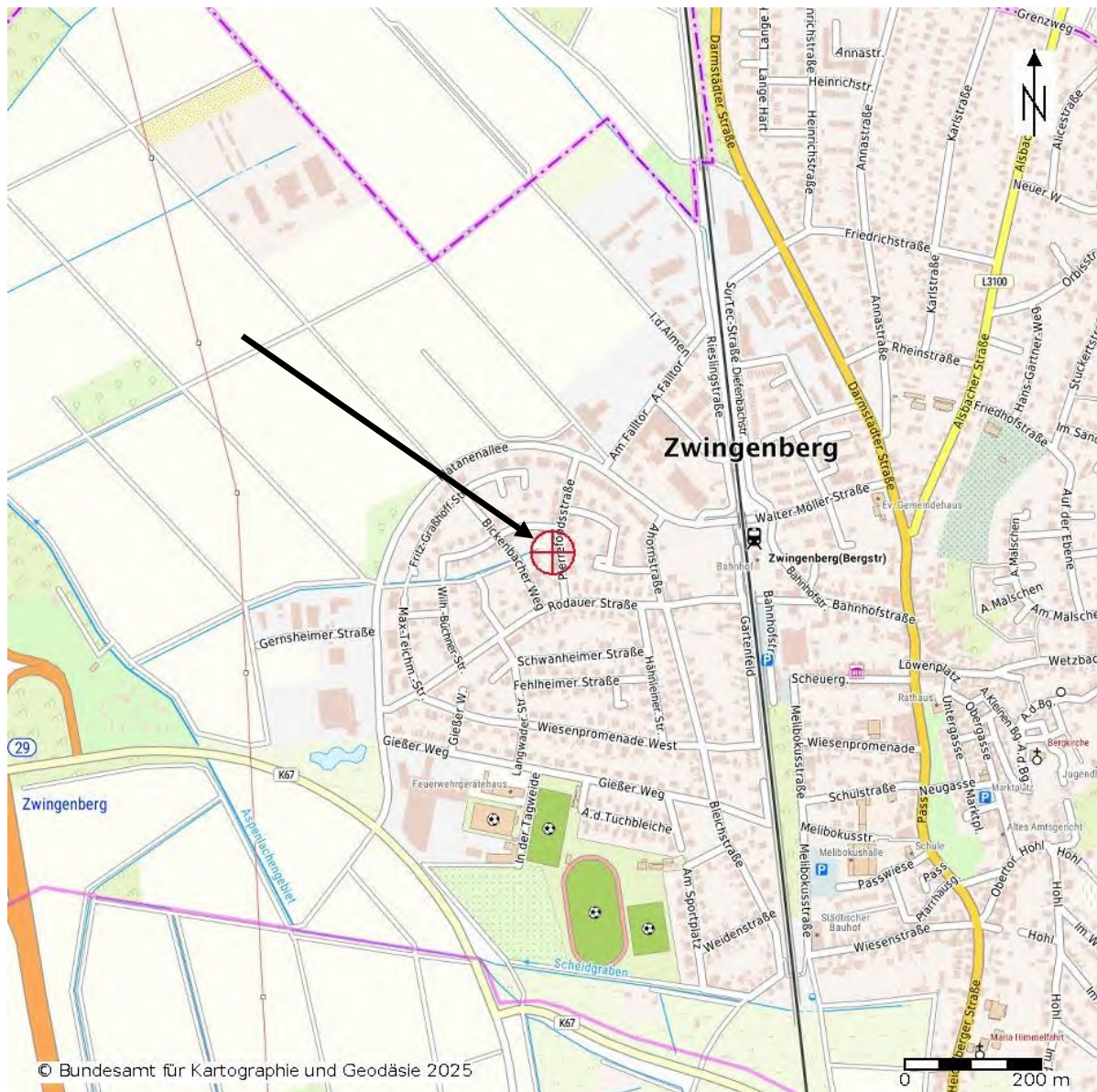

(lizenziiert über Sprengnetter Marktdaten-Portal)

Anlage 3: Auszug aus der Liegenschaftskarte

Seite 1 von 1

Quelle: Amt für Bodenmanagement Heppenheim - bezogen über: www.gds.hessen.de

Anlage 4: Grundrisse und Schnitte

Seite 1 von 5

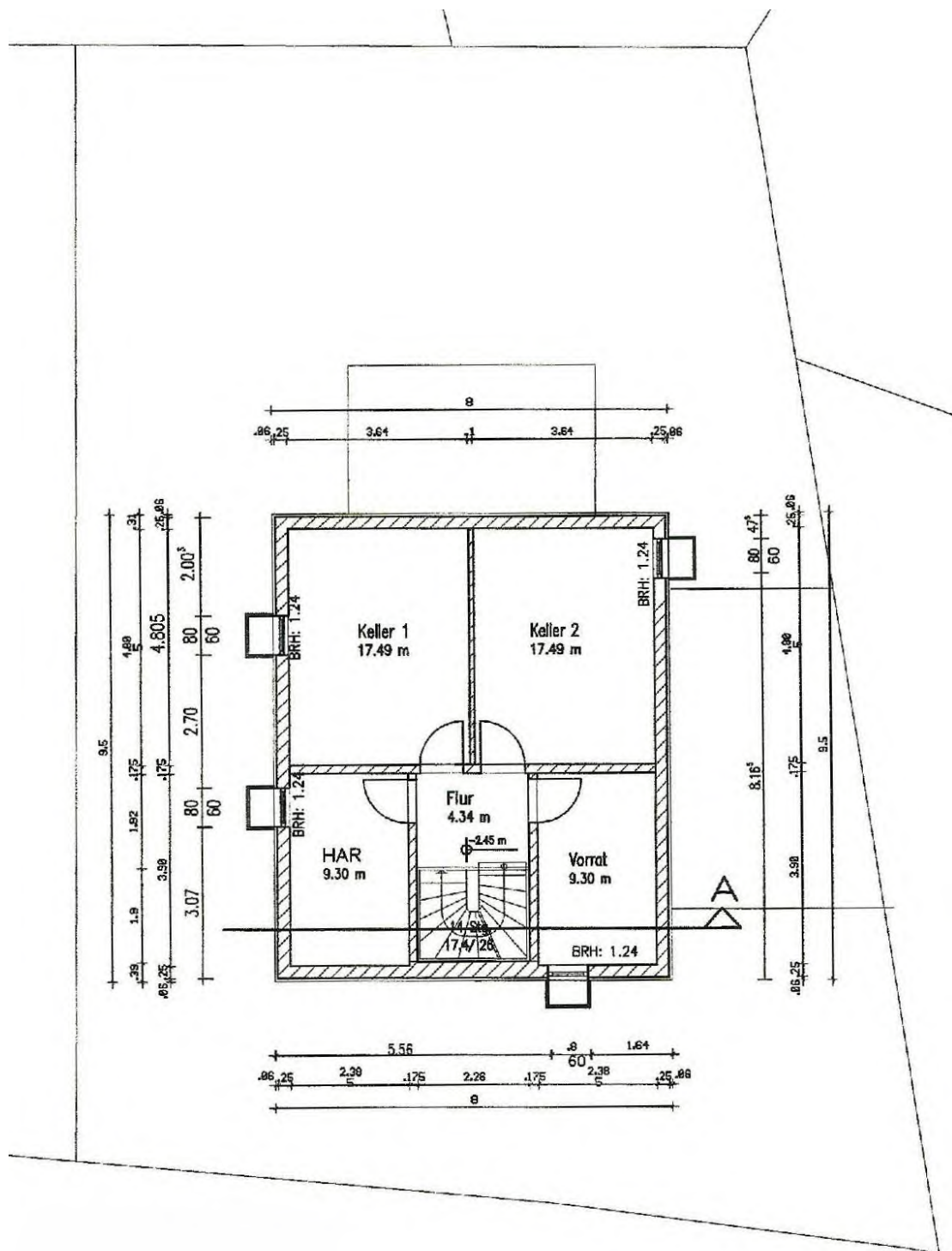

Grundriss Kellergeschoss (aus Bauakte)

Anlage 4: Grundrisse und Schnitte

Seite 2 von 5

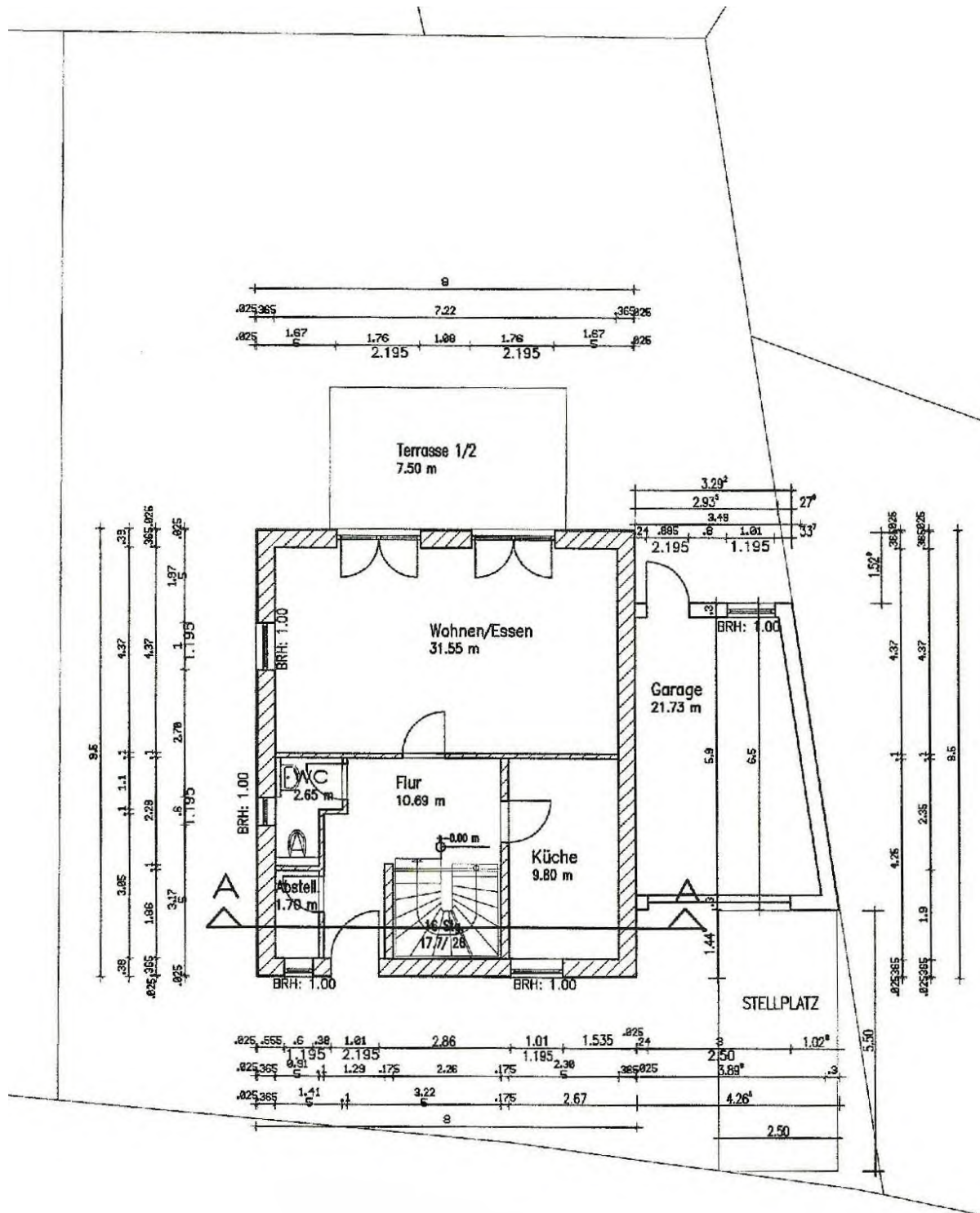

Grundriss Erdgeschoss (aus Bauakte)

Anlage 4: Grundrisse und Schnitte

Seite 3 von 5

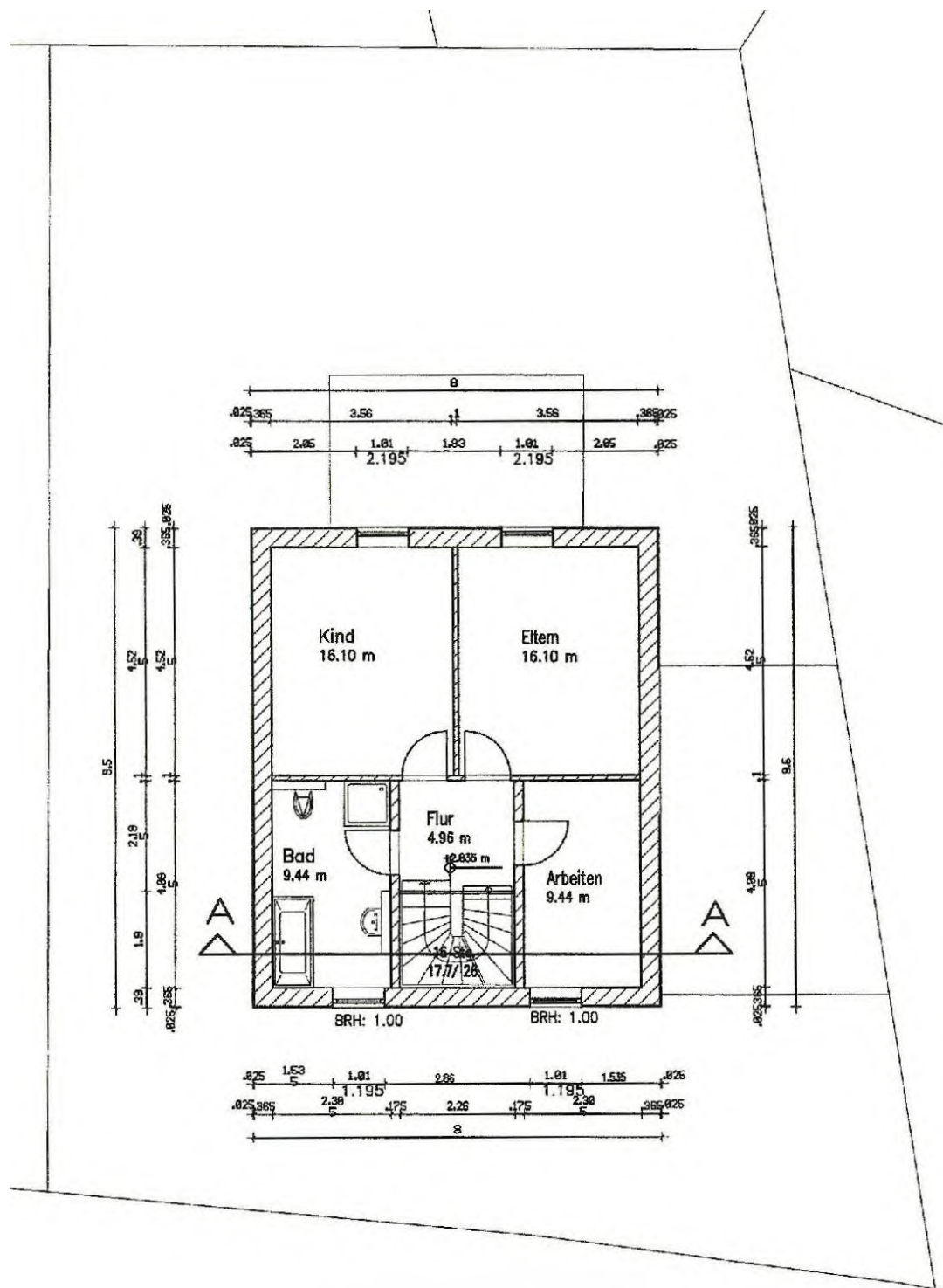

Grundriss Obergeschoss (aus Bauakte)

Anlage 4: Grundrisse und Schnitte

Seite 4 von 5

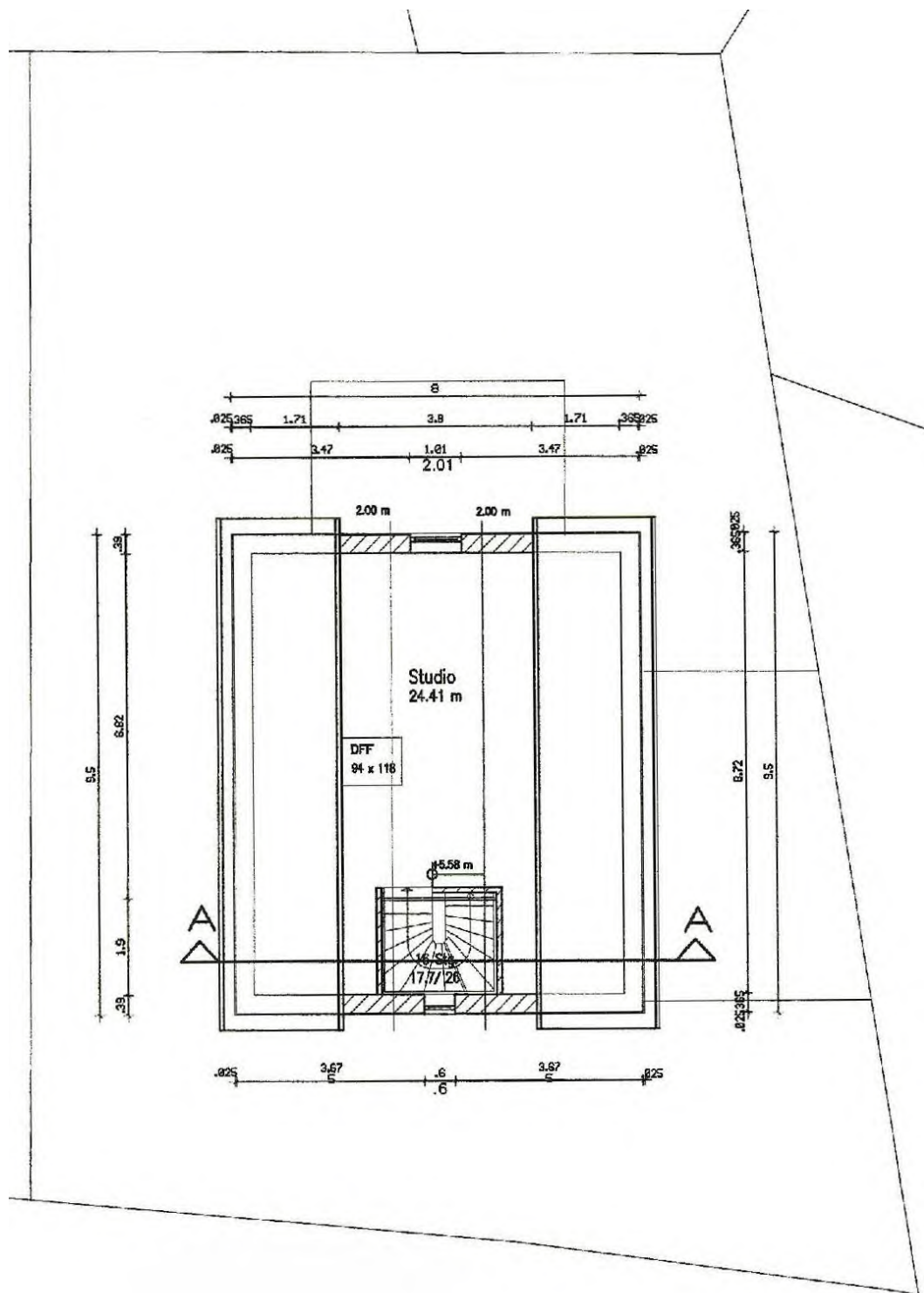

Grundriss Dachgeschoss/Studio (aus Bauakte)

Anlage 4: Grundrisse und Schnitte

Seite 5 von 5

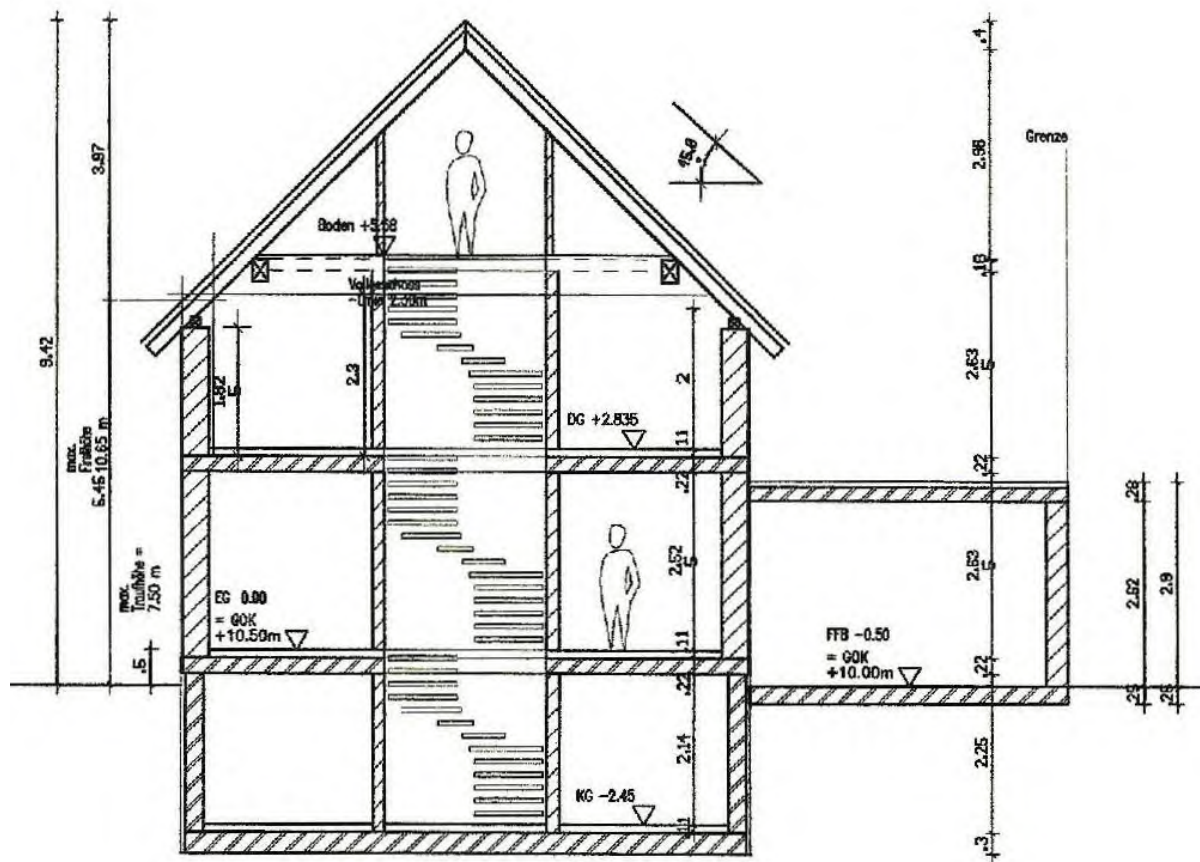

Gebäudeschnitt mit Ansicht von Osten (aus Bauakte)

Anlage 5: Fotos

Seite 1 von 4



Bild 1: Gebäudeansicht von Südosten



Bild 2: Gebäudeansicht von Nordosten

Anlage 5: Fotos

Seite 2 von 4



Bild 3: Gebäudeansicht von Norden



Bild 4: Garage mit angrenzendem, öffentlichem Spielplatz

Anlage 5: Fotos

Seite 3 von 4



Bild 5: Zugang zum Gebäude



Bild 6: Stellplatz an der südöstlichen Grundstücksgrenze

Anlage 5: Fotos

Seite 4 von 4



Bild 7: Umgebungsbebauung mit Ansicht nach Süden



Bild 8: Umgebungsbebauung mit Ansicht nach Norden