

# Gutachten

Marktwert i. S. d. § 194 BauGB

Auftrags-Nr. 24-000185

## Ein-/Zweifamilienhaus

PLZ, Ort	<b>64807 Dieburg</b>
Straße	Ringstr. 72
Bundesland	Hessen
Auftraggeber	Amtsgericht Dieburg
Aktenzeichen	30 K 17/24
Gutachter/in	Oliver M. Margraf
Wertermittlungstichtag	10.10.2024
Qualitätsstichtag	10.10.2024



### Marktwert

§ 194 Baugesetzbuch

**380.000 EUR**

3.800 EUR/m<sup>2</sup> WNfl.

Dieses Gutachten enthält 71 Seiten mit 95919 Zeichen (107690 inkl. Leerzeichen) inkl. Anlagen.

### Zusammenfassende Darstellung

Bei dem Bewertungsgegenstand handelt es sich um das Volleigentum an dem insgesamt 555 m<sup>2</sup> großen Grundstück (Flurstück 111,112) in durchschnittlicher Lage von Dieburg (Landkreis Darmstadt-Dieburg). Das Grundstück ist bebaut mit einem ca. 1930 erstellten Wohnimmobilie. Das unter Mansarddach in Massivbauweise errichtete, unterkellerte zweigeschossige Ein-/Zweifamilienhaus verfügt über ca. 99,9 m<sup>2</sup> Wohnfläche. Ferner befindet sich eine ca. 1971 errichtete Garage mit Nebenflächen auf dem Grundstück. Der Unterhaltungszustand des Bewertungsobjekts ist mäßig bis schlecht. Es ist ein erheblicher Reparaturstau vorhanden. Die Liegenschaft befindet sich im Grenzbereich der Liquidation.

Margraf & Partner  
Friedhofstraße 15  
63150 Heusenstamm

info@oliver-margraf.de  
www.oliver-margraf.de

Tel.: 06106 666 111  
Fax.: 06106 6398544

DE36505201900342666337  
USt-Id.Nr. DE 244914746

#### Oliver M. Margraf

Dipl.- Immobilienökonom (ADI)  
Dipl.- Immobilienwirt / Dipl.- Sachverständiger  
V. d. IHK Offenbach öffent. best. u. vereid.  
Sachverständiger f. d. Bewertung v.  
bebauten und unbebauten Grundstücken  
DIAZert W+G (DIN EN ISO/IEC 17024)

**Maarten C. L. Fijnaut** MRICS  
LL.M / Immobilienökonom (IREBS)  
CIS HypZert (F) (DIN EN ISO/IEC 17024)

HypZert 

### Einzelwerte je gebuchten Grundstück

Neben dem Gesamtwert wird aus dem Erfordernis des Einzelausgebots (§ 63 ZVG) eine Aufschlüsselung in Einzelwerte je gebuchten Grundstückes im Rechtssinn ausgewiesen. Die formelle Aufschlüsselung des Gesamtwertes in einer aus betriebswirtschaftlichen Sicht zum Bewertungsstichtag bestehenden wirtschaftlichen Einheit in Einzelwerte je gebuchten Grundstückes hat aus Sicht des Sachverständigen am Markt keinen Bestand. Die Erschließung des Flurstücks 112 (Hinterland) ist nur über das Flurstück 111 (Vorderland) möglich. Soweit eine getrennte Veräußerung der Flurstücke erfolgt und die Erschließung dinglich nicht gesichert ist, ist die Grundstücksqualität des Flurstücks 112 als Gartenland einzustufen.

Blatt	Lfd. Nr. im Bestandsverzeichnis	Flur	Flurstück	Größe m <sup>2</sup>	BW €	Einzelwert €
4296	1	7	111	300	600	214.250
4296	2	7	112	255	650	165.750

### Zusammenfassung des Wertermittlungsergebnisses

		<b>Marktwert</b>
		§ 194 BauGB
<b>Werte</b>	Bodenwert	345.750
	Sachwert	377.000
<hr/>		
<b>Marktwert</b>	Ableitung vom Sachwert	<b>380.000</b>
<hr/>		

## Übersicht der Ansätze und Ergebnisse

### Grundbuchübersicht

Aus datenschutzrechtlichen Gründen werden keine personenbezogenen Daten veröffentlicht.  
28. Mai 2024  
Dieburg  
Dieburg

Eigentümer/in  
Grundbuchauszug vom  
Amtsgericht  
Grundbuch von

Lfd. Nr.:	Flur:	Flurstück:	Fläche:
2	7	111	300,00 m <sup>2</sup>
3	7	112	255,00 m <sup>2</sup>

### Grundstückskennzahlen

	Hauptfläche: m <sup>2</sup> x EUR/m <sup>2</sup>	+	Nebenfläche 1: m <sup>2</sup> x EUR/m <sup>2</sup>	+	Nebenfläche 2: m <sup>2</sup> x EUR/m <sup>2</sup>	rentierl. Anteil:	Bodenwert:	
Flurstück 111	300		600,00			Ja	180.000 EUR	
Flurstück 112	255		650,00			Ja	165.750 EUR	
	Grundstücksfläche lt. Grundbuch davon zu bewerten							555,00 m <sup>2</sup> 555,00 m <sup>2</sup>

### Gebäudekenndaten

	Baujahr:	GND:	RND:	Gebäudemaß / Anzahl:
Ein-/Zweifamilienhaus	1930	70 Jahre	19 Jahre	226,95 m <sup>2</sup> BGF
Garage / Nebengebäude	1971	70 Jahre	19 Jahre	19,44 m <sup>2</sup> BGF

## Inhaltsverzeichnis

	Einzelwerte je gebuchten Grundstück.....	2
1.	Auftraggeber und Zweck der Gutachtenerstellung.....	5
2.	Grundlagen der Wertermittlung.....	5
	Ortstermin und Besichtigung.....	7
	Vorliegende bewertungsrelevante Unterlagen und Informationen.....	7
3.	Grundbuch, Rechte und Belastungen.....	8
	Grundbuch, Eigentümer und Abteilung II.....	8
4.	Beschreibung und Beurteilung.....	9
	Lagebeschreibung.....	9
	Grundstücksbeschreibung.....	11
	Gebäudebeschreibung.....	14
	Ausstattung Geschoss- / Raumebene.....	18
5.	Besondere objektspezifische Grundstücksmerkmale (boG).....	20
6.	Wirtschaftlichkeit und Immobilienmarkt.....	23
7.	Beschreibung der Wertermittlungsverfahren.....	27
	Auswahl des Wertermittlungsverfahrens.....	28
8.	Ermittlung des Bodenwertes.....	29
	Methodik der Bodenwertermittlung.....	29
	Bewertungsparameter der Bodenwertermittlung.....	30
9.	Ermittlung des Sachwertes.....	33
	Methodik der Sachwertermittlung.....	33
	Sachwertermittlung.....	34
	Bewertungsparameter der Sachwertermittlung.....	37
10.	Ergebnis Marktwert (Verkehrswert).....	44
11.	Fragen des Amtsgerichts.....	46
12.	Anlagenverzeichnis.....	47
	Fotodokumentation.....	47
	Lageplan.....	53
	Ansichten Grundrisspläne (nicht detailgetreu).....	54
	Allgemeine Erläuterungen zur Verkehrswertermittlung.....	60
	Wesentliche rechtliche Grundlagen.....	64
	Abkürzungsverzeichnis.....	65
	Literaturverzeichnis.....	69

## 1. Auftraggeber und Zweck der Gutachtenerstellung

<b>Auftraggeber</b>	Amtsgericht Dieburg
<b>Eigentümer gemäß Grundbuch</b>	Aus datenschutzrechtlichen Gründen werden keine personenbezogenen Daten veröffentlicht.
<b>Zweck der Gutachtenerstellung</b>	Das nachfolgende Wertgutachten soll den Verkehrswert des vorgenannten Bewertungsgegenstandes im Sinne des § 194 Baugesetzbuch bestimmen. Es dient zur Vorbereitung der Entscheidung über die Festsetzung des Verkehrswertes nach § 74a Abs. 5 ZVG.

## 2. Grundlagen der Wertermittlung

<b>Gesetze und Richtlinien</b>	<ul style="list-style-type: none"><li>• Baugesetzbuch</li><li>• Immobilienwertermittlungsverordnung (ImmoWertV)</li><li>• Wertermittlungsrichtlinien (WertR)</li><li>• Einschlägige Fachliteratur</li></ul>
--------------------------------	---

<b>Sachverhaltsfeststellungen</b>	<p>Der Wertermittlung werden die Umstände zugrunde gelegt, die im Rahmen einer ordnungsgemäßen und angemessenen Erforschung des Sachverhaltes vor allem bei der örtlichen Besichtigung erkennbar waren oder sonst bekannt geworden sind. Für verdeckte oder verschwiegene Mängel sowie falsche Angaben in den vorgelegten Unterlagen wird keine Haftung übernommen.</p>
-----------------------------------	---

Es wird darauf hingewiesen, dass es sich um ein Wertermittlungsgutachten und nicht um eine Bauzustandsfeststellung handelt. Untersuchungen des Baugrundes und sonstige bauphysikalische oder chemische Spezialuntersuchungen wurden nicht durchgeführt. Es werden in diesem Gutachten ungestörte, altlastenfreie Verhältnisse ohne Grundwassereinflüsse des Grundstücks und Kampfmittelfreiheit unterstellt. Ferner erfolgten keine Untersuchungen auf pflanzliche oder tierische Schädlinge sowie auf gesundheitsschädliche Baumaterialien. Sollten solche dennoch vorhanden sein, wären ihre Auswirkungen nur in einem gesonderten Gutachten von einem hierfür geeigneten Institut oder Sachverständigen festzustellen.

Eine technische Due Diligence mit Funktionsprüfungen der Haustechnik (Heizung, Elektro, Frisch- und Brauchwasser) wurde nicht durchgeführt. Bauschäden wurden berücksichtigt, soweit sie im Rahmen einer einmaligen Begehung sichtbar waren.

<b>Beschreibungen</b>	<p>Bau- und Bodenbeschreibungen dienen der allgemeinen Darstellung, sie gelten nicht als vollständige Aufzählung aller Einzelheiten, sondern als Grobübersicht. Grundlage für die Gebäudebeschreibung sind die Erhebungen im Rahmen der Ortsbesichtigung. Die Gebäude und Außenanlagen werden insoweit beschrieben, wie es für die Herleitung der Daten in der Wertschätzung notwendig ist. Hierbei werden die offensichtlichen und vorherrschenden Ausführungen und Ausstattungen beschrieben. In einzelnen Bereichen können Abweichungen auftreten, die dann allerdings nicht werterheblich sind. Angaben über nicht sichtbare Bauteile beruhen auf Angaben aus den vorliegenden Unterlagen, Hinweisen während des Ortstermins oder Annahmen auf Grundlage der üblichen Ausführung im Baujahr.</p>
-----------------------	--

Betriebliche Einbauten und Einrichtungen, die nicht Bestandteil des Grundstücks sind (§ 97 BGB), sowie bewegliche Güter bleiben bei

der Wertermittlung unberücksichtigt, soweit diese nicht gesondert ausgewiesen werden.

Aus Datenschutzgründen unterbleiben alle personenbezogenen Angaben. Von dem Ausschluss der personenbezogenen Angaben sind sowohl die textlichen Ausführungen als auch die Anlagen des Gutachtens betroffen. Insofern weicht der Umfang (nicht jedoch die Bearbeitungstiefe) des vorliegenden Gutachtens aus Datenschutzgründen von den üblichen Anforderungen an Verkehrswertgutachten ab.

### **Verwendung des Gutachtens**

Das vorliegende Gutachten ist urheberrechtlich geschützt. Es ist ausschließlich für den oben angegebenen Zweck durch den Auftraggeber zu verwenden, da gegebenenfalls in der Wertableitung auftrags- oder verfahrensbedingte Besonderheiten zu berücksichtigen sind. Jede anderweitige vollständige oder auszugsweise Verwendung des Gutachteninhalts und seiner Anlagen bedarf einer Rückfrage und schriftlichen Genehmigung durch den Unterzeichner.

## Ortstermin und Besichtigung

Objektbesichtigungstag: 10.10.2024  
Besichtigungsumfang: Innen- und Außenbesichtigung

Das Bewertungsgrundstück wurde von dem Sachverständigen am 10.10.2024 besichtigt. Hierbei konnte das Objekt im erforderlichen Umfang von außen sowie im Erd- / Kellergeschoss besichtigt werden. Die Wohnung im Obergeschoss war nicht zugänglich. Während des Ortstermins wurden handschriftliche Notizen gefertigt, ein mit Diktiergerät mündliches Protokoll erstellt und Fotos aufgenommen, die den Istzustand dokumentieren. Alle Feststellungen zur Beschaffenheit, Eigenschaften der baulichen Anlagen zum Grund und Boden erfolgen ausschließlich nach den vorgelegten sowie eingeholten Unterlagen. Baugrund-, Altlasten- und Kampfmitteluntersuchungen wurden nicht vorgenommen und sind nicht Gegenstand dieses Gutachtens. Alle Feststellungen des Sachverständigen wurden nur durch Inaugenscheinnahme getroffen. Grundsätzlich wird vorausgesetzt, dass die einschlägigen Vorschriften und Normen der Tragwerksplanung, des Brandschutzes, des Schall- und Wärmeschutzes eingehalten werden.

## Vorliegende bewertungsrelevante Unterlagen und Informationen

Bei der Erstellung des Gutachtens standen dem Sachverständigen die nachfolgend aufgeführten Unterlagen und Informationen zur Verfügung:

Art der Unterlage:	Status:	Zusatz:	angefordert:	erhalten:	Dokument vom:
Ansichten	vorhanden	undatiert			
Auskunft Altlastenverzeichnis	vorhanden				02.10.2024
Auskunft Baulastenverzeichnis	vorhanden				29.05.2024
Auskunft Bauplanungsrecht	vorhanden	Internetrecherche			
Bauschein	vorhanden				08.02.1971
Flurkarte	vorhanden				02.09.2024
Grundbuchblatt	vorhanden				28.05.2024
Grundrissplan	vorhanden	undatiert			
Grundstücksmarktbericht	vorhanden	2024			
Paket Unwetterrisiko	vorhanden	Bestellnr. 02990424	26.10.2024	26.10.2024	26.10.2024

Der nachfolgenden Bewertung liegen die vorgenannten Unterlagen sowie die bewertungsseitig getroffenen Annahmen zugrunde. Im Falle hiervon abweichender Sachverhalte ist gegebenenfalls eine Nachbewertung erforderlich.

### 3. Grundbuch, Rechte und Belastungen

Im folgenden Abschnitt werden grundlegende rechtliche Eigenschaften des Wertermittlungsgrundstücks dargestellt.

#### Grundbuch, Eigentümer und Abteilung II

Grundlage der nachstehend genannten Grundbuchdaten bildet der unbeglaubigte Grundbuchauszug vom 28. Mai 2024.

Das zu bewertende Grundstück wird gemäß Unterlagen beim Amtsgericht Dieburg im Grundbuch von Dieburg geführt.

Das **Bestandsverzeichnis** zeigt sich wie folgt:

Band	Blatt	Lfd. Nr. BV	Gemarkung	Flur	Flurstück	Fläche m <sup>2</sup>
	4296	2	Dieburg	7	111	300,00
	4296	3	Dieburg	7	112	255,00

Gesamtfläche 555,00 m<sup>2</sup>  
**davon zu bewerten: 555,00 m<sup>2</sup>**

In der **Ersten Abteilung** des Grundbuches ist gemäß Unterlagen am Wertermittlungsstichtag als Eigentümer/in verzeichnet:

Aus datenschutzrechtlichen Gründen werden keine personenbezogenen Daten veröffentlicht.

In der **Zweiten Abteilung** des Grundbuches befindet sich gemäß vorliegendem Grundbuchauszug am Wertermittlungsstichtag folgender Eintrag:

Band / Blatt	Lfd. Nr. Abt. II	Lfd. Nr. BV	Flurstück	Eintragung	Bemerkung	Wert EUR
4296	1	2	111	Vormerkung, Anspruch der Gemeinde Dieburg auf Übertragung des Eigentums unter den in der Eintragungsbewilligung vom 18. August 1927 angegebenen Voraussetzungen.	ohne Wert- einfluss	
4296	2	2, 3	111, 112	Vormerkung, Zwangsversteigerungsvermerk	ohne Wert- einfluss	

#### 4. Beschreibung und Beurteilung

##### Lagebeschreibung

##### Makrolage

##### Geografische Zuordnung

##### Gut

Der Landkreis Darmstadt-Dieburg liegt im Regierungsbezirk Darmstadt in Hessen am Rande der nordwestlichen Ausläufer des Odenwaldes. Mit seinen rund 290.000 Einwohnern in 23 Städten und Gemeinden ist der Landkreis ein bedeutender Teil der Metropolregion Frankfurt-Rhein-Main-Neckar. Nachbarkreise sind im Norden der Landkreis Offenbach, im Osten die Landkreise Aschaffenburg und Miltenberg (beide in Bayern), im Süden der Odenwaldkreis und der Kreis Bergstraße und im Westen der Landkreis Groß-Gerau.

##### Überregionale Verkehrsanbindung

Dieburg ist über die Bundesstraße B45 mit den Autobahnen A3 und A5 verbunden. Die A3, die von der niederländischen Grenze über Frankfurt nach Passau führt, ist etwa 10 km entfernt und bietet Anschluss an das gesamte deutsche Autobahnnetz. Der nächstgelegene internationale Flughafen ist Frankfurt am Main, etwa 30 km von Dieburg entfernt.

Strukturdaten	Wert
Zentralörtliche Bedeutung	Mittelzentrum
Kaufkraftkennziffer	103,5
Einzelhandelsrelevante Kaufkraft Index	102,7
Einzelhandelsumsatz pro Kopf	5.600 EUR/Jahr
Zentralitätskennziffer	98,5
Umsatzkennziffer	96,0
Grundsteuer B	425%
Gewerbesteuerhebesatz	380%
Anzahl der sozialversicherungspflichtig Beschäftigten	6.500
Kennziffer zum verarbeitenden Gewerbe	12%
Bevölkerungsentwicklung 2010 bis 2024	+2,8%

##### Mikrolage

##### Gemeinde / Stadtteil / Straße

##### Durchschnittlich

Dieburg ist eine Stadt und ein Mittelzentrum in Südhessen, etwa 15 km östlich von Darmstadt. Dieburg liegt im östlichen Teil des Landkreises Darmstadt-Dieburg. Die Stadt ist einer der Standorte der Hochschule Darmstadt. Dieburg grenzt an die Gemeinde Münster (Hessen), an den Ortsteil Münster-Altheim, an den Groß-Umstädter Ortsteil Semd, an die Gemeinde Groß-Zimmern und dessen Ortsteil Klein-Zimmern sowie an den Ortsteil Grube Messel der Gemeinde Messel.

Die Ringstraße liegt in einem wohnwirtschaftlich genutzten Gebiet im östlichen Bereich von Dieburg. Die Umgebung ist durch Wohnbebauung und teilweise kleine Gewerbebetriebe. Die nächste Bushaltestelle ist in etwa 200 Metern Entfernung und bietet Verbindungen zum Dieburger Bahnhof sowie in die umliegenden Gemeinden. Der Bahnhof selbst ist etwa 1, km entfernt und bietet Zugang zu Regionalzügen.

##### Objektumfeld

Die Umgebungsbebauung besteht überwiegend aus Ein- und Mehrfamilienhäusern.

##### Umwelteinflüsse

Es bestehen erhebliche Geräuschmissionen durch den Straßenverkehr.

##### Straßenart

Durchgangsstraße

<b>Verkehr</b>	mit regem Straßenverkehr
<b>ÖPNV-Anbindung</b>	Die Stadt hat einen Bahnhof mit regelmäßigen Verbindungen nach Frankfurt, Darmstadt und Aschaffenburg. Dieburg liegt an der Dreieichbahn Dieburg–Ober-Roden (Umsteigemöglichkeiten auf die S 1 in Richtung Offenbach–Frankfurt Innenstadt–Wiesbaden) - Dreieich-Buchsschlag (Umsteigemöglichkeiten auf die S 3 und S 4 in Richtung Frankfurt City–Bad Soden/Kronberg) sowie an der Rhein-Main-Bahn Wiesbaden-Aschaffenburg. Ferner fahren diverse Buslinien durch Dieburg.
<b>Straßennetz</b>	Das Gesamtgefüge der einzelnen Straßen innerhalb des Verkehrsraums ist als gut zu beurteilen. Für den Individualverkehr besteht eine gute Anbindung an das regionale und überregionale Straßenverkehrsnetz.
<b>Parkplatzsituation</b>	Im Umfeld des Bewertungsobjektes stehen straßenbegleitend Parkmöglichkeiten zur Verfügung.
<b>Versorgungsmöglichkeiten</b>	Geschäfte des täglichen Bedarfs, Dienstleister sowie die Gastronomie sind im unmittelbaren Umfeld bzw. mit geringem Zeitaufwand auch mit Pkw und ÖPNV erreichbar. Soziale Einrichtungen sowie Schulen, Kindergärten sind in ausreichender Anzahl vorhanden.
<b>Hochwassergefährdung</b>	<p>Der ZÜRS Report Hochwassergefährdung liefert deutschlandweit flächendeckende Hochwasserdaten, die kontinuierlich mit den Daten der öffentlichen Wasserwirtschaft abgeglichen werden. Der Report beschreibt die Gefährdung eines Objekts durch Hochwasser anhand von Gefahrenklassen (GK 1-4) und liefert eine Beschreibung zu jeder Klasse. Die Hochwasser-Gefahrenklassen beurteilen die Gefährdung einer Immobilie (sehr geringe bis hohe Gefährdung) anhand der statistischen Eintrittswahrscheinlichkeit eines Hochwassers in einem bestimmten Zeitraum.</p> <p>Danach besteht für das bewertungsgegenständliche Grundstück eine GK 2 - geringe Gefährdung.</p>
<b><u>Beurteilung der Standortqualität</u></b>	<p><b>Durchschnittlich</b></p> <p>In Bezug auf die Mikrolage handelt es sich um ein durchschnittliches Wohngebiet des inneren Stadtbereichs mit überwiegend offener Bauweise, das durch eine normale Wohndichte gekennzeichnet ist mit normalem Straßenbild (nicht von Gebäudeschäden geprägt) mit ausreichenden Grün- und Freiflächen. Es bestehen gute Einkaufsmöglichkeiten und gutem Verkehrsanschluss.</p> <p>Dieburg ist aufgrund seiner zentralen Lage im Rhein-Main-Gebiet, der guten Verkehrsanbindung und der positiven wirtschaftlichen Entwicklung ein attraktiver Standort. Die Makrolage bietet sowohl für Bewohner als auch für Unternehmen zahlreiche Vorteile. Die Strukturdaten zeigen eine stabile Kaufkraft und eine moderate Bevölkerungsentwicklung.</p>

## Grundstücksbeschreibung

**Grundstücksmerkmale** Gemäß ImmoWertV bedürfen die Grundstücksmerkmale einer eingehenden Würdigung.

- Die Lage und Strukturmerkmale
- Maß der baulichen Nutzung
- Erschließung, beitrags- und abgabenrechtlicher Zustand
- Ausformung, Topografie, Zuwegung
- Planerische Darstellung
- Anderweitige Nutzungsmöglichkeit
- die öffentlich-rechtlichen Beschränkungen, die beschränkten dinglichen Rechte, die gesetzlichen Beschränkungen

**Flurstücksnachvollzug** Der Flurstücksbestand ist anhand des Grundbuchauszugs und des Lageplans nachvollziehbar.

### Grundstückszuschnitt und Topografie

**Grundstücksform** nahezu rechteckig

**Straßenfront** ca. 12 m (entlang der Erschließungsstraße)

**Mittlere Tiefe** ca. 46 m

**Topografische Lage** nahezu eben

**Höhenlage zur Straße** Die Oberfläche des Grundstücks ist eben und liegt auf dem Niveau der angrenzenden Straßen und Grundstücke.

**Grenzverhältnisse, nachbarliche Gemeinsamkeiten**

Es besteht eine einseitige Grenzbebauung des Hauptgebäudes.

**Erschließung**

Das Grundstück ist verkehrs- und versorgungstechnisch voll erschlossen. Eine Auskunft zu ggf. noch ausstehenden Erschließungskosten liegt nicht vor. Gemäß Besichtigungseindruck handelt es sich bei der Erschließungsstraße um eine historische, ortsüblich ausgebaute Straße. Weitere Ausbaumaßnahmen sind derzeit nicht bekannt. Für die Bewertung wird daher davon ausgegangen, dass Erschließungskosten und Abgaben nach BauGB und KAG abgerechnet und bezahlt sind.

**Altlastenverdacht**

Es liegt eine Auskunft aus dem Altlastenregister vor. Demnach ist das Bewertungsgrundstück nicht als Verdachtsfläche verzeichnet. Auch aus der durchgeführten Objektbesichtigung ergaben sich diesbezüglich keine Verdachtsmomente.

Es wird darauf verwiesen, dass nur eine Bodenuntersuchung endgültige Gewissheit über das Vorhandensein von Altlasten herbeiführt.

Eine Auskunft, dass Kampfmittelfreiheit besteht, liegt nicht vor.

**Bodenbeschaffenheit**

Informationen über die spezifische Bodenbeschaffenheit liegen dem Sachverständigen nicht vor. Die Durchführung technischer Untersuchungen des Grunds und Bodens hinsichtlich der Bodenbeschaffenheit und Tragfähigkeit liegen außerhalb des üblichen Umfangs einer Grundstückswertermittlung. Der Sachverständige wurde daher im Rahmen der Gutachtenerstattung nicht beauftragt,

Bodenuntersuchungen durchzuführen bzw. durchführen zu lassen. Bei der Ortsbesichtigung konnten keinerlei Hinweise auf einen nicht tragfesten Untergrund festgestellt werden. Im Rahmen der Wertermittlung werden daher normale Bodenverhältnisse unterstellt.

**Baulasten**

Gemäß vorliegendem Auszug aus dem Baulastenverzeichnis sind keine Eintragungen vorhanden.

**Überbau**

Anhand der vorliegenden Flurkarte sowie der Feststellungen im Rahmen der Ortsbesichtigung konnte kein Überbau festgestellt werden.

**Wohnungsbindung**

Eine beschränkte persönliche Grunddienstbarkeit, die auf eine bestehende Bindungsfrist gemäß § 16 WoBindG (Wohnungsbindungsgesetzes) hinweist, ist in Abt. II des Grundbuchs nicht eingetragen.

**Umlegungs-, Flurbereinigungs- und Sanierungsverfahren**

In Abteilung II des Grundbuchs ist kein entsprechender Vermerk eingetragen. Es wird ohne weitere Prüfung davon ausgegangen, dass das Bewertungsgrundstück in kein Bodenordnungsverfahren einbezogen ist.

**Denkmalschutz / Ensembleschutz**

Gemäß der Internet-Auskunft des Landesdenkmalamts bestehen für das Grundstück keine Eintragungen.

**Flächennutzungsplan**

Gemäß Flächennutzungsplan ist das Gebiet als Wohnbaufläche ausgewiesen.

**Baurecht**

Gem. Angaben der Stadtverwaltung besteht für den Bereich des Bewertungsobjektes kein Bebauungsplan. Die bauplanungsrechtliche Zulässigkeit ist nach § 34 BauGB zu beurteilen (Zulässigkeit von Vorhaben innerhalb der im Zusammenhang bebauten Ortsteile).

Die vollständige Baugenehmigung liegt nicht vor. Im Rahmen der Ortsbesichtigung waren keine Hinweise erkennbar, dass das Objekt den Vorgaben des B-Plans entgegensteht.

**Mögliche bauliche Erweiterbarkeit**

Erkenntnisse bezüglich zukünftiger planungsrechtlicher oder nutzungsrelevanter Entwicklungen, die das Wertermittlungsobjekt in absehbarer Zukunft betreffen könnten, liegen nicht vor. Die Landes-, Regional- und örtlichen Planungen geben keine Hinweise auf künftige abweichende Nutzungen. Aufwertungen oder Einschränkungen im Bereich des Wertermittlungsobjektes sind aktuell nicht zu erwarten.

Das Flurstück 112 ist für eine der Grundstücksgröße entsprechende Bebauung geeignet und ist **vorbehaltlich der Baugenehmigung** als Baulandreserve einzustufen. Die Erschließung kann über eine Grunddienstbarkeit mit **der Zustimmung des Grundstückseigentümers** des Flurstücks 111 sichergestellt werden. Für eine Baugenehmigung und der Grundstücksqualität als Bauland ist dies zwingend erforderlich.

Eine mögliche Hinterlandbebauung würde sich in die unmittelbare Umgebungsbauung der Ringstraße 59 sowie Ringstraße 66 einfügen. **Es wird ausdrücklich darauf hingewiesen, dass eine abschließende Beurteilung im Rahmen der Wertermittlung nicht erfolgen kann. Dies ist nur durch eine Bauvoranfrage beim Bauamt möglich.**

**Entwicklungsstufe  
(Grundstücksqualität)**

Aus den planungsrechtlichen Festsetzungen bzw. Darstellungen und den tatsächlichen Eigenschaften, insbesondere der vorhandenen Erschließung sowie dem örtlichen Verhalten auf dem Grundstücksmarkt ergibt sich der Grundstückszustand erschließungsbeitragsfreies baureifes Land.

**Baugenehmigung**

Die Übereinstimmung der vorhandenen Bebauung und Nutzung mit der Baugenehmigung wurde nicht geprüft. Die formelle und materielle Legalität der vorhandenen Bebauung und Nutzung werden vorausgesetzt.

**Anmerkung**

Sonstige Rechte, Lasten und Beschränkungen bezüglich des Wertermittlungsgrundstücks sind nicht bekannt. Aufgrund der Lage sind landestypische sowie evtl. nachbarschaftliche Eintragungen nicht auszuschließen. Im Rahmen der Wertermittlung wird davon ausgegangen, dass evtl. Rechte und Belastungen objekt- und lagebedingt üblich sind sowie keine wesentliche Wertbeeinflussung besteht. Sollte sich erweisen, dass wertbeeinflussende Rechte und Belastungen bestehen, ist das Gutachten ggf. entsprechend zu modifizieren.

## Gebäudebeschreibung

### 1 Ein-/Zweifamilienhaus:

Gebäudeart nach NHK:	1.01 freistehende Einfamilienhäuser Hinweis: Grundlage ist die Gebäudeart, die nach dem Katalog der in der Anlage 4 zur ImmoWertV aufgeführten Gebäudetypen, die der zu bewerteten baulichen Anlagen am nächsten kommt.
Dachgeschoss:	Dachgeschoss ausgebaut (100% ausgebaut)
Erd- / Obergeschosse:	Erdgeschoss
Kellergeschoss:	Keller (100% unterkellert)
Bauweise:	Massivbauweise
Baujahr (ggf. fiktives Baujahr):	1930
Ausstattungsstufe:	sehr einfach (1)
Gebäudemaß / Anzahl:	227 m <sup>2</sup> BGF

### 1 Ein-/Zweifamilienhaus:

Modernisierung:	1971, einfach Hinweis: Darstellung der wirtschaftlichen Restnutzungsdauer aufgrund der erfolgten Instandsetzungen / Modernisierungen. Es wird das Modell zur Ableitung der wirtschaftlichen Restnutzungsdauer unter Berücksichtigung von Modernisierungen gemäß Anlage 4 der Sachwertrichtlinie zugrunde gelegt.
Modernisierungsgrad zum Wertermittlungstichtag:	einfach
Restnutzungsdauer nach Gebäudealter:	0 Jahr(e)
Modifizierte Restnutzungsdauer:	19 Jahr(e)

## Konzeption

Das unter Mansarddach in Massivbauweise errichtete, unterkellerte zweigeschossige Ein-/Zweifamilienhaus verfügt über ca. 99,9 m<sup>2</sup> Wohnfläche. Ferner befindet sich eine ca. 1971 errichtete Garage mit Nebenflächen auf dem Grundstück. Der Unterhaltungszustand des Bewertungsobjekts ist mäßig bis schlecht. Es ist ein erheblicher Reparaturstau vorhanden. Die Liegenschaft befindet sich im Grenzbereich der Liquidation.

## Konstruktion

Anzahl der oberirdischen II. Geschosse:	
Untergeschoss:	unterkellert
Fundamente / Gründung:	Einzel-, Streifen- oder Plattenfundamente
<u>Instandhaltungstau:</u>	mäßiger Unterhaltungszustand
<u>Einstufung / Zustand:</u>	katastrophal
Erd- bis Dachgeschoss:	
Umfassungswände:	Massivbauweise
Innenwände:	Massivbauweise
Geschossdecke:	Holzbalkendecke
Fassade:	Putzfassade

	<u>Instandhaltungsstau:</u>	mäßiger Unterhaltungszustand
	<u>Einstufung / Zustand:</u>	mäßig
	Dachgeschoss:	ausgebaut
	Dachform:	Mansarddach
	Dacheindeckung:	Betondachstein
	Dachrinnen / Fallrohre:	vorgehängte Dachrinnen und Fallrohre in Zinkblech
	Geschossdecke:	Massivdecke
	<u>Instandhaltungsstau:</u>	mäßiger Unterhaltungszustand
	<u>Einstufung / Zustand:</u>	mäßig
<b>Grundrisskonzept</b>	Untergeschoss:	Flur, diverse Kellerräume
	Erdgeschoss:	Flur, Küche, drei Zimmer
	Dachgeschoss:	entspricht der Grundrisskonzeption des darunter liegenden Geschosses
	Vertikale Erschließung:	Treppenhaus
	<u>Instandhaltungsstau:</u>	renovierungsbedürftig
	<u>Einstufung / Zustand:</u>	katastrophal
<b>Ausstattung allgemein</b>	Hauseingangstür (en):	Aluminium mit Drahtglas
	Eingangsüberdachung:	nicht vorhanden
	Fensterrahmen:	aus Kunststoff
	Fensterverglasung:	Doppelverglasung
	Fenster Sonnenschutz:	Klappläden
	Fenster Belichtung / Belüftung:	Die Räume verfügen über Fenster in Standardgröße und sind durchschnittlich belichtet.
<b>Technische Gebäudeausrüstung</b>	Heizungsart:	Eine Heizung ist nicht vorhanden. Im Erdgeschoss ist ein „Ofen“ vorhanden, der die gesamte Etage beheizt.
	Warmwasserversorgung:	nicht bekannt vermutlich über Durchlauf-erhitzer Untersuchungen der Trinkwasseranlage auf Legionellen liegen nicht vor.

Elektroinstallation:	einfache Ausstattung unter Putz
Brandschutz:	Die vorgeschriebenen Rauchwarnmelder sind noch nicht vorhanden.
Be- und Entlüftung:	Fensterlüftung
Sicherheitssystem:	Zugänge und Türen (z. B. Haupteingang, Wohnungseingänge) mit einem mechanischen Schließsystem
Besondere Bauteile Einrichtungen (nach DIN 276)	keine wesentlichen

### **Energetische Gebäudequalität**

Ein Energieausweis liegt nicht vor. Das Gebäude entspricht nicht den aktuellen energetischen Anforderungen. Da das Baujahr in das Wertermittlungsverfahren wertrelevant eingeht, wird die vorliegende übliche Energieeffizienz ausreichend berücksichtigt.

### **Modernisierung**

Gemäß Auskunft im Ortstermin und soweit augenscheinlich feststellbar, ist die Liegenschaft letztmalig ca. 1971/72 renoviert worden.

### **Bau- und Unterhaltungszustand Reparaturstau**

Die derzeitige Nutzung stellt eine Auslaufnutzung, mit zunehmenden Werteverfall, dar.  
Es besteht ein erheblicher Renovierungsstau des gesamten Innenbaus.  
Eine differenzierte Untersuchung durch einen Bauschadensachverständigen wird empfohlen.  
Der Reparaturstau wird durch Wertabschläge in marktgerechter Höhe als besondere objektspezifische Grundstücksmerkmale i. S. v. § 8 Abs. 2 ImmoWertV nachfolgend berücksichtigt.

### **Wirtschaftliche Wertminderungen**

Wirtschaftliche Wertminderungen sind nicht erkennbar.

### **Nebengebäude/-flächen**

Garage mit Nebenflächen

### **Außenanlagen**

Die Freiflächen sind überwiegend befestigt sowie gärtnerisch angelegt.

Einfriedung:	Hoftor Maschendrahtzaun
Zuweg:	Die Oberflächen der Erschließungswege mit den Hauszugangflächen bestehen aus Waschbetonplatten.
Bepflanzung:	Der Garten ist ungepflegt und verwildert.
Sonstiges:	keine Angaben
<u>Instandhaltungsstau:</u>	mäßiger Unterhaltungszustand
<u>Einstufung / Zustand:</u>	mäßig

**Pkw-Stellplatz (-plätze)**

Garage(n): Einzelgarage: Stellplatz für ein Fahrzeug.

Außenstellplatz(-plätze): Waschbetonplatten

Instandhaltungszustau: mäßiger Unterhaltungszustand

Einstufung / Zustand: mäßig

**Beurteilung Objektqualität**

Mäßig bis schlecht

Das Objekt ist im Vergleich zu Objekten ähnlicher Bauweise, Architektur und Ausstattung sowie gleichen Baujahres in einem schlechten, ungepflegten Zustand.

- Architektur: durchschnittlich
- Bautechnik: mäßig
- Funktion/Zuschnitt: mäßig
- Grundriss: leicht unterdurchschnittlich
- Unterhaltungszustand: mäßig

## Ausstattung Geschoss- / Raumebene

### Unter- bis Dachgeschoss

Wandbeläge:	veraltet und verschlissen
Bodenbeläge:	veraltet und verschlissen
Deckenflächen:	veraltet und verschlissen
Innentür(en):	veraltet und verschlissen
Sanitäreinrichtungen:	Die im Erdgeschoss befindliche Wohneinheit verfügt über kein abgeschlossenes Bad. Es ist eine Duschkabine mit einem Waschbecken in einem Zimmer vorhanden. Die Toilette befindet sich im Treppenhaus.
Sonderausstattung:	nicht vorhanden
<u>Instandhaltungszustau:</u>	mäßiger Unterhaltungszustand
<u>Einstufung / Zustand:</u>	schlecht (entspricht nicht normalen Wohnverhältnissen)

### Flächennachvollzug

Eine qualifizierte Flächenberechnung liegt nicht vor. Die Wohnflächen wurden anhand des vorliegenden Grundrissplans eigen ermittelt. Eine Gewähr für die Richtigkeit der Flächenangaben wird nicht gegeben.

Bezeichnung	Länge m	Breite m	Summe	Faktor	Wfl. / Nfl. m <sup>2</sup> ca.
<b><u>Untergeschoss</u></b>					
Kellerraum	0,00	x 0,00	= 0,00	0,97	0,00 m <sup>2</sup>
Kellerraum	0,00	x 0,00	= 0,00	0,97	0,00 m <sup>2</sup>
Kellerraum	0,00	x 0,00	= 0,00	0,97	0,00 m <sup>2</sup>
Kellerraum	0,00	x 0,00	= 0,00	0,97	0,00 m <sup>2</sup>
Flur	0,00	x 0,00	= 0,00	0,97	0,00 m <sup>2</sup>
<b><u>Erdgeschoss</u></b>					
Diele	1,50	x 2,00	= 3,00	0,97	2,91 m <sup>2</sup>
Küche	2,50	x 4,44	= 11,10	0,97	10,77 m <sup>2</sup>
Zimmer	3,83	x 3,81	= 14,59	0,97	14,15 m <sup>2</sup>
Zimmer	3,50	x 3,81	= 13,34	0,97	12,93 m <sup>2</sup>
Zimmer	3,00	x 3,95	= 11,85	0,97	11,49 m <sup>2</sup>
<b><u>Dachgeschoss</u></b>					
Diele	1,50	x 2,00	= 3,00	0,97	2,91 m <sup>2</sup>
Küche	3,00	x 4,30	= 12,90	0,97	12,51 m <sup>2</sup>
Zimmer	2,95	x 3,81	= 11,24	0,97	10,90 m <sup>2</sup>
Zimmer	3,33	x 3,81	= 12,69	0,97	12,31 m <sup>2</sup>
Zimmer	2,50	x 3,30	= 8,25	0,97	8,00 m <sup>2</sup>
<b>Summe ca:</b>					<b>98,90 m<sup>2</sup></b>

Hinweis: Die in den Leistungsphasen der Objektplanung gemäß HOAI zu erstellenden Zeichnungen können je nach Planungsstand aufgrund der konkreter werdenden Tragwerks- und Technikplanungen Abweichungen enthalten, die gemessen am bestehenden oder baulich realisierten Objekt Ungenauigkeitswerte von 80 bis 97 % aufweisen können, nicht zuletzt auch durch sich ändernde Bauherrenwünsche. In Anbetracht der Vielzahl von Parametern zur Flächenberechnung und Flächenbemessung kann es nicht ausbleiben, dass ein und dieselbe Grundfläche je nach Lebenszyklusphasen unterschiedliche Größen ergibt.

Im Jahr 1971 war zur Berechnung der Grundfläche § 43 der Zweite Berechnungsverordnung (II. BV) maßgeblich. Nach Wahl des Bauherrn kann die Grundfläche aus den Fertigmaßen oder den Rohbaumaßen ermittelt werden. Werden die Rohbaumaße zugrunde gelegt, so sind die errechneten Grundflächen um 3 % (für Wandaufbau mit Putz und Tapete) zu kürzen.

Ein genereller Abzug für Wandputz in Höhe von 3 % ist nach der Definition der Wohnfläche gemäß der aktuell gültigen Wohnflächenverordnung (WoFIV) nicht mehr vorgesehen, da die Wohnfläche nach lichten Maßen zu berechnen ist. Es wird angenommen, dass die aus den vorgenannten Unterlagen entnommenen Flächenangaben die Definition der Wohnfläche gemäß der Wohnflächenverordnung (WoFIV) entsprechen. Ein örtliches Aufmaß konnte nicht vorgenommen werden. Eine Gewähr für die Richtigkeit der Flächenangaben wird nicht gegeben.

## 5. Besondere objektspezifische Grundstücksmerkmale (boG)

### Bauschäden / Baumängel <sup>1</sup>

Ein Baumangel entsteht definitionsgemäß während der Bauzeit. Schäden, auch bekannt als Reparaturstau, entwickeln sich in der Nutzungsphase durch den Gebrauch, durch Ereignisse wie Wasser- oder Feuerschäden, durch Vernachlässigung der Instandhaltung, durch Alterungsprozesse oder als Folge eines Baumangels. Diese Schäden stellen einen Mehraufwand dar, der über den gewöhnlichen Instandhaltungsaufwand eines Gebäudes hinausgeht.

Am Wertermittlungsstichtag wird die Wertminderung aufgrund von Baumängeln und Bauschäden, die dem üblichen Geschäftsverkehr entspricht, durch die Berücksichtigung des Reparaturstaus in die Wertermittlung einbezogen. Hierbei wird beurteilt, wie der Markt den durch Mängel bedingten Minderwert bzw. den Zustand der Liegenschaft bei seinen Kaufpreisüberlegungen bewertet. Der Wertminderungsbetrag darf nicht höher sein als der Wertanteil des betroffenen Bauteils am Gesamtwert des Baukörpers. Daher ist es üblich, die am Stichtag geschätzten Mängelbeseitigungskosten unter Anwendung des Alterswertminderungssatzes zu reduzieren. Die altersbedingt geminderten Schadensbeseitigungskosten verlängern jedoch nicht die wirtschaftliche Restnutzungsdauer und resultieren nicht in einem erhöhten Objektwert. Eine vernachlässigte Instandhaltung kann alternativ durch eine verkürzte Restnutzungsdauer der baulichen Anlagen berücksichtigt werden.

Bei einer umfassenden Modernisierung wird in der Regel von einer verlängerten Restnutzungsdauer ausgegangen. Die Orientierung an den vollen Mängelbeseitigungskosten steht hierbei im Vordergrund, sodass der Werteeinfluss von unvermeidbaren Maßnahmen auf Basis der grob geschätzten vollen Kosten erfolgt. Bei umfangreichen Modernisierungsmaßnahmen verlängert sich dementsprechend die Restnutzungsdauer.

Wertbeeinflussung durch Bauschäden:

- Durchschnittliche Gebrauchsspuren: Die Beseitigung erfolgt im Rahmen der laufenden Instandhaltung und wird in der Alterswertminderung berücksichtigt.
- Disponible Schadensbeseitigungskosten: Diese Maßnahmen stehen im Ermessen des Eigentümers. Es muss geprüft werden, ob sie rentabel sind und sich in einem erhöhten Objektwert niederschlagen.
- Unabweisbare Schadensbeseitigungskosten: Diese Maßnahmen müssen aus rechtlichen oder wirtschaftlichen Gründen durchgeführt werden. Die Orientierung an den vollen Kosten steht im Vordergrund.

### Reparaturstau

Es wird auf die oben genannten Ausführungen zum Reparaturstau verwiesen. Gebäude einer bestimmten Baujahrsklasse weisen oft Verdachtsbereiche auf, die spezifisch untersucht werden sollten. Zu diesen Bereichen gehören Geräte und Anlagen, die möglicherweise Schadstoffe enthalten. Dies umfasst unter anderem:

- PCB-haltige Kondensatoren
- asbesthaltige Brandschutzklappen

---

<sup>1</sup> Eine differenzierte Untersuchung durch einen Bauschadensachverständigen wird empfohlen

- asbesthaltige Brandschutztüren

Weitere Verdachtsmomente liegen beispielsweise bei folgenden Materialien vor:

- Kleber von Fußbodenbelägen, gegebenenfalls PAK, Asbest
- Cushion-Vinyl-Bodenbeläge, gegebenenfalls asbesthaltige Unterschicht
- Fugendichtmassen, gegebenenfalls PCB
- Mineralwolle, gegebenenfalls alte KMF
- Schwarzbeschichtungen, gegebenenfalls PAK
- PVC-Plattenbeläge, gegebenenfalls Asbest
- Putzoberflächen, Spachtelmassen, Estrich, gegebenenfalls Asbest
- Wandputze, gegebenenfalls Quecksilber

#### **Empfohlene Untersuchungen**

- Kanaluntersuchung mittels Kamera
- Untersuchung auf korrodierte Sanitärinstallationen
- Untersuchung Polychlorierte Biphenyle (PCB, Weichmacher in Fugenmassen)

Ob in einem (älteren) Gebäude Schadstoffe vorhanden sind, kann nur mittels einer Beprobung festgestellt werden. Zu den abschließenden Beurteilungen wird eine technische Due Diligence empfohlen.

## Verfahrensweg

In der üblichen Praxis der Wertermittlung werden Baumängel und Bauschäden sowie weitere Abweichungen vom normalen Zustand eines Bauwerks berücksichtigt, indem zunächst der vorläufige Ertrags- oder Sachwert ohne Berücksichtigung der Mängel für ein hypothetisch ordnungsgemäß instand gehaltenes und mangelfreies Gebäude bestimmt wird. Dieser vorläufige Wert wird dann um die durch den Baumangel oder Bauschaden resultierende Wertminderung reduziert.

Die Bestimmung der Wertminderung aufgrund von Baumängeln und Bauschäden erfolgt anhand bewährter Erfahrungssätze. Hierbei stehen zwei Ansätze zur Verfügung:

- Die Anwendung absoluter Kostenkennwerte oder
- Die Berücksichtigung prozentualer Wertanteile an den Gesamtherstellungskosten.

Im vorliegenden Fall wird aufgrund der Systemkonformität und der Konsistenz der Bewertungsmethodik den prozentualen Wertanteilen der Vorzug gegeben.

Diese werden wie folgt ermittelt:

Herstellungskosten der baulichen Anlagen	279.925 €
geschätzter Mangel	90,00 %
Alterswertminderung	72,86 %
alterswertgeminderte Kosten	68.374 €

Die zur Behebung des Instandhaltungsstaus erforderlichen Kosten werden grob kalkulatativ ermittelt. Dieser ist nicht zwangsläufig mit den tatsächlichen Kosten identisch. Diese sind nur nach entsprechenden Angeboten bzw. nach vorheriger Untersuchung und Ausschreibung genauer quantifizierbar. Dies ist als überschlägige Kostenschätzung vorbehaltlich genauer Angebote zu verstehen.

Der Wertabschlag wird entsprechend dem Marktverhalten auf 68.374 € geschätzt und als besondere objektspezifische Grundstücksmerkmale bei der Verkehrswertermittlung berücksichtigt.

## 6. Wirtschaftlichkeit und Immobilienmarkt

### Marktverhältnisse<sup>2</sup>

Bundesweit befindet sich der Immobilienmarkt zu Jahresbeginn 2024 in einem Spannungsfeld zwischen geopolitischen Krisen (Ukrainekrieg und Nahost-Konflikt), unsicheren Konjunkturaussichten, steigenden Finanzierungszinsen und hohen Baukosten, einer zunehmenden Regulierung sowie fehlenden Fach- und Arbeitskräften. Die exogenen Rahmenbedingungen erschweren eine gesicherte Einschätzung der kurz- bis mittelfristigen Marktentwicklung deutlich. Europaweit sind die Neubauzahlen in Deutschland am stärksten eingebrochen und die Baudynamik ist zum Erliegen gekommen. Die Zahl der Baugenehmigungen ist laut den jüngsten Zahlen des Statistischen Bundesamtes um über 26 Prozent zurückgegangen.

Das Volumen an Projektentwicklungen, die in der Vergangenheit die Treiber des Investmentmarktes waren, nimmt deutlich ab. Derzeit ist eine zunehmende Zurückhaltung aufseiten der Immobilieninvestoren zu beobachten. Aufgrund der Baukostenentwicklung und gestiegenen Finanzierungskosten einerseits und der eingetrübten Renditeerwartungen andererseits stoßen hier viele Vorhaben an die Grenzen ihrer wirtschaftlichen Darstellbarkeit. Teilweise werden Bauvorhaben verschoben oder gar ganz gestoppt. Diese Entwicklung betrifft grundsätzlich alle Immobilienklassen und wird insbesondere am Wohnimmobilienmarkt schon heute sichtbar.

Die Preise für Wohnimmobilien sind in den ersten drei Monaten dieses Jahres erneut gesunken, allerdings nicht mehr so stark wie in den Quartalen zuvor. Die größten Preisrückgänge meldet das Statistische Bundesamt für die sieben Top-Städte. Bundesweit sind die Preise für Ein- und Zweifamilienhäuser sowie für Eigentumswohnungen im ersten Quartal dieses Jahres um durchschnittlich 5,7 % gesunken. Damit fielen sie das sechste Mal infolge, der Rückgang wird jedoch schwächer. Zunächst waren die Preise Anfang 2023 ins Minus gedreht; am deutlichsten bergab ging es seither im dritten Quartal vergangenen Jahres mit -10,3%.

Im ersten Quartal 2024 sanken die Preise laut vorläufigen Zahlen der Statistiker am stärksten in den sieben Top-Städten Berlin, Hamburg, München, Köln, Frankfurt sowie Stuttgart und Düsseldorf. Käufer zahlten dort für Ein- und Zweifamilienhäuser 9,5 % weniger als im Vorjahresquartal, Eigentumswohnungen waren 4,6 % günstiger. In den kreisfreien Großstädten jenseits der sieben Top-Städte gingen die Preise für Ein- und Zweifamilienhäuser um 7,3% zurück, die für Wohnungen um 3,5 %. In ländlichen Gegenden verbilligten sich Häuser um 6,7 % im Vergleich zum Vorjahreszeitraum, Wohnungen um 2,4 %.

Unter diesen Rahmenbedingungen unterliegt der Bewertungsgegenstand dem Risiko einer erhöhten Volatilität. In Anbetracht der deutlichen Verschlechterung des makroökonomischen Umfeldes sind im weiteren Jahresverlauf Wertanpassungen bei Immobilien nicht auszuschließen.

Die aktuell erschienen Grundstücksmarktberichte können den tatsächlichen Markt im Jahr 2024 in der Regel nicht darstellen, weil die Grundlagen im Berichtszeitraum sich bis heute in bisher nie da gewesene Geschwindigkeit und Höhe verändert haben. Es bestehen erhebliche Dissonanzen zu den aktuell volatilen Marktverhältnissen. Die innerhalb von kurzer Zeit völlig veränderten Finanzierungssituation von

---

<sup>2</sup> Quelle: Internetrecherche eigene Darstellung, Wohnungsmarktbericht 2023/2024 IHK Frankfurt am Main

Anfang 2022 um 1 % per anno auf bis zu 4 % Ende 2022 (bei 10-jähriger Zinsbindung) führt zu einem umgekehrt proportionalen baulandfinanzierten Kaufkraftschwund. Ferner verringern die proportional gestiegenen Anlagezinssätze den Kapitalanlegern den Immobilienanlagedruck und zeigen wieder alternative Finanzanlagen auf. Hinzu kommen die wesentlich gestiegenen Baukosten und energetischen Anforderungen.

Ein Immobilienpreistrückgang im Jahr 2024/25 insbesondere im Wohnungsmarkt von 10 % bis 25 % im Vergleich zu den Vorjahren ist als relativ wahrscheinlich anzusehen, auch wenn dies durch die derzeitige Datenlage nicht dokumentiert werden kann.

Wir unterstreichen daher den Stellenwert des Wertermittlungsstichtages. Innerhalb der Bewertung werden die zum Stichtag zur Verfügung stehenden Marktdaten herangezogen und objektspezifisch unter Berücksichtigung der aktuellen Situation gewürdigt.

### **Konjunktur<sup>3</sup>**

Die momentane Konjunkturlage und ein gesamtwirtschaftliches Rahmengerüst nahe an der Rezession treffen die Immobilienmärkte vor allem in den Aspekten der Nachfrage und der Investitionsfähigkeit. Von der Wirtschaft gingen in den letzten Jahren keine nennenswerten Wachstumsimpulse aus, gleiches gilt für die Prognose für 2024. Laut Ifo Institut wird für das erste Quartal 2024 ein „Wachstumsdämpfer“ von -0,2 % erwartet, während das Gesamtjahr auf einen Vorzeichenwechsel hoffen darf und mit einer Steigerung des Bruttoinlandsproduktes (BIP) um 0,7 % gerechnet wird (angepasste Schätzung, vgl. Ifo Institut 2024a und 2024c). Eine aufhellende Erwartung scheint vonseiten der Europäischen Zentralbank (EZB) zunächst vertagt, nämlich die Hoffnung auf zeitnahe Zinssenkungen noch im Frühjahr 2024 (vgl. Handelsblatt 2024).

Im Wohnungs- und Einzelhandelsmarkt scheint im Vergleich zum Vorjahr die Talfahrt vorerst gestoppt und die Dynamik geht in Richtung einer leichten Stimmungsaufhellung. Dennoch liegt das Niveau der Konjunktüreinschätzung weiterhin auf einem sehr niedrigen negativen Wert, sodass hieraus einen „Turnaround“ zu interpretieren gewiss noch verfrüht wäre. Im Gegensatz dazu gibt der Stimmungswert der Büromarkttaktore ein weiteres Mal nach, wenn auch mit nachlassender Dynamik.

### **Wohnungsmarkt<sup>4</sup>**

Der jahrelange Boom auf den Immobilienmärkten fand Mitte 2022 selbst für Wohnimmobilien ein abruptes Ende. Das Statistische Bundesamt meldete für das 1. Quartal 2023 eine Abnahme der Wohnimmobilienpreise von durchschnittlich 6,8 % gegenüber dem Vorjahresquartal, der stärkste Rückgang seit Beginn der Zeitreihe im Jahr 2000. Dabei wiesen Städte einen drastischeren Rückgang als ländliche Regionen auf. So waren in den kreisfreien Großstädten Ein- und Zweifamilienhäuser mit -9,7 % und Eigentumswohnungen mit -5,7 % deutlich günstiger als im Vorjahresquartal. Aber auch die dünn besiedelten ländlichen Kreise verzeichneten deutliche Preistrückgänge: Ein- und Zweifamilienhäuser waren dort 7,8 % günstiger als im Vorjahresquartal, Eigentumswohnungen 5,3 %.

Eine Trendwende ist derzeit nicht zu erwarten. Tendenziell sind für die nächsten Quartale von weiteren fallenden Preisen auszugehen. Der Markt entwickelt sich jedoch bundesweit nicht einheitlich. In den

---

<sup>3</sup> Quelle Immobilien-Konjunkturtrends 2024 Bundesinstitut für Bau-, Stadt- und Raumforschung (BBSR)

<sup>4</sup> Quelle: Statistische Bundesamt u. a.

sieben größten Städten Deutschlands war der Preisrückgang bei Wohnimmobilien im ersten Quartal geringer als im Bundesschnitt. Eine Ausnahme bildet Frankfurt am Main. Hier fielen die Immobilienpreise zum Jahresstart am stärksten.

Während die Neubautätigkeit zurückgeht, ist der Vermietungsmarkt insgesamt intakt, die Leerstände sind gering und die Mieten steigen tendenziell.

### **Baugenehmigungen<sup>5</sup>**

Von Januar bis September 2023 sank die Zahl der Baugenehmigungen für Wohnungen in Deutschland gegenüber dem Vorjahreszeitraum um 28,3 % auf 195.100, meldet das Statistische Bundesamt (Destatis). Im reinen Neubau (ohne Baumaßnahmen in bestehenden Gebäuden) ging es um 31,7 % auf 160.400 Wohnungen nach unten. Die prozentualen Rückgänge sind damit noch wenig höher als in den Statistikmeldungen der Vormonate. Die Baugenehmigungen für Wohnungen in neuen Mehrfamilienhäusern verringerten sich um 27,2 % auf 105.200. Bei Ein- und Zweifamilienhäusern beträgt der Rückgang 38,4 % bzw. 51,9 % auf 37.900 bzw. 11.000 Einheiten. Nur die Wohnheime konnten ein positives Ergebnis verzeichnen (+8,4 % auf 6.200).

### **Investmentmarkt<sup>6</sup>**

Zum Jahresabschluss 2023 bilanziert das Transaktionsvolumen in Deutschland auf insgesamt 31,7 Milliarden Euro. Ein Minus von 52 % gegenüber dem Vorjahr. Damit schließt 2023 als das schlechtestes Investmentjahr seit 2011 und sogar um 58 Prozent unter dem 10-Jahres-Schnitt. Im Dezember konnten zwar noch einige Transaktionen ins Ziel gebracht werden und im Zuge der Stabilisierung der Zinshöhen registriert JLL auch wieder etwas mehr Aktivität – von einer klassischen Jahresendrally war allerdings weit und breit nichts zu sehen. Dies belegen auch die Zahlen: Mit knapp 8,8 Milliarden Euro Transaktionsvolumen im vierten und zwar auch stärksten Quartal des Jahres liegt der Beitrag der letzten drei Monate zum Gesamtjahresergebnis bei nur 28 Prozent. Im Durchschnitt der vergangenen zehn Jahre kam ein viertes Quartal auf 33 Prozent.

Auf Investorensseite sorgten die steigenden Finanzierungskosten und die Unsicherheit über die zukünftige Entwicklung zu einer Neubewertung von Investitionen<sup>7</sup>. Eine Folge ist, dass sich die Renditen und damit die Liegenschaftszinsen erhöhten.

### **Demografische Entwicklung<sup>8</sup>**

In kleinräumiger Betrachtung wird in Südhessen in allen kreisfreien Städten und in den Landkreisen Main-Taunus, Wetterau und Groß-Gerau die Bevölkerung bis zum Jahr 2030 weiter zunehmen. Den höchsten Bevölkerungszuwachs wird in dieser Zeit die Stadt Offenbach haben, gefolgt von den Städten Wiesbaden und Darmstadt. Der hohe Zuwachs in Offenbach ist u. a. auf die junge Bevölkerungsstruktur dieser Stadt zurückzuführen. Mit einem Durchschnittsalter von 41,2 Jahren hat Offenbach die jüngste Bevölkerung aller hessischen Regionen. Aber auch der Main-Taunus-Kreis und die Stadt Frankfurt liegen deutlich über dem Durchschnitt des Regierungsbezirks Darmstadt. Die kreisfreien Städte und der Main-Taunus-Kreis werden auch im Jahr 2050 mehr Einwohner haben im Vergleich zu heute.

---

<sup>5</sup> Quelle Statistische Bundesamt (Destatis)

<sup>6</sup> Quelle: JLL <https://www.jll.de/de/trends-and-insights/research/investmentmarktueberblick>

<sup>7</sup> Quelle: vdp Research

<sup>8</sup> Quelle: <http://www.hessen-agentur.de>

Das bevölkerungsentwicklungsspezifische Risiko wird im Rahmen des veranschlagten Mietausfallwagnisses Rechnung zu tragen. Dies gilt entsprechend im Falle der Heranziehung von Liegenschaftszinssätzen und Sachwertfaktoren.

## 7. Beschreibung der Wertermittlungsverfahren

Die rechtlichen Grundlagen der Marktwertermittlung von Grundstücken sind in den §§ 192 ff. des Baugesetzbuchs (BauGB) und der hierzu erlassenen Verordnung über die Grundsätze für die Ermittlung der Verkehrswerte von Grundstücken (Immobilienwertermittlungsverordnung – ImmoWertV) geregelt. In den genannten Rechtsvorschriften sind sowohl der Markt- bzw. Verkehrswert selbst als auch die bewertungstechnische Methodik der Marktwertermittlung in ihren Grundzügen gesetzlich normiert. Die Immobilienwertermittlungsverordnung sieht zunächst grundsätzlich drei Verfahren zur Ermittlung des Verkehrswertes vor, nämlich das Vergleichswertverfahren, das Ertragswertverfahren und das Sachwertverfahren. Es ist von den Maßstäben auszugehen, die der gewöhnliche Geschäftsverkehr beim Grundstückskauf anzuwenden pflegt, sowie den sonstigen Umstand des Einzelfalls, insbesondere den zur Verfügung stehenden Daten.

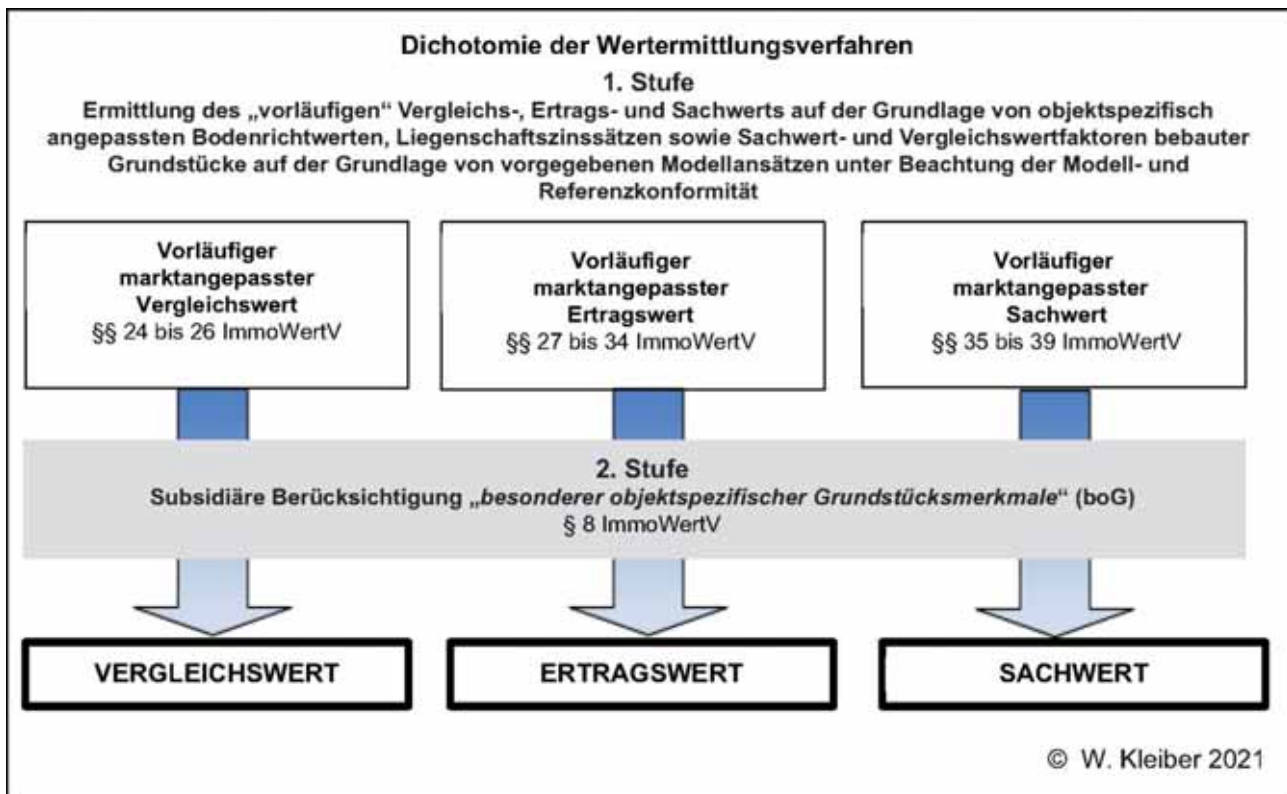

Übersicht der Wertermittlungsverfahren gemäß ImmoWertV<sup>9</sup>

<sup>9</sup> Es wird auf die allgemeinen Erläuterungen zur Verkehrswertermittlung im Anhang verwiesen.

## Auswahl des Wertermittlungsverfahrens

Gegenstand der Verkehrswertermittlung ist das Bewertungsgrundstück einschließlich seiner Bestandteile. Der Verkehrswert (Marktwert) wird gemäß § 194 BauGB durch den Preis bestimmt, der im Zeitpunkt, auf den sich die Ermittlung bezieht, im gewöhnlichen Geschäftsverkehr nach den rechtlichen Gegebenheiten und tatsächlichen Eigenschaften der besonderen Beschaffenheit und der Lage des Grundstücks ohne Rücksicht auf ungewöhnliche oder persönliche Verhältnisse zu erzielen wäre. Der Wertermittlung sind die allgemeinen Wertverhältnisse auf dem Grundstücksmarkt am Wertermittlungstichtag und der Grundstückszustand am Qualitätstichtag zugrunde zu legen. Der Wertermittlungstichtag ist der Zeitpunkt, auf den sich die Wertermittlung bezieht. Der Zustand des Grundstücks wird durch die Gesamtheit der Grundstücksmerkmale zum Qualitätstichtag bestimmt. Der Qualitätstichtag entspricht dem Wertermittlungstichtag, es sei denn, dass aus rechtlichen oder sonstigen Gründen der Zustand des Grundstücks zu einem anderen Zeitpunkt zu berücksichtigen ist.

Die Immobilienwertermittlungsverordnung (ImmoWertV) sieht zunächst grundsätzlich drei Verfahren zur Ermittlung des Verkehrswertes vor, nämlich das Vergleichswertverfahren, das Ertragswertverfahren und das Sachwertverfahren. Nach den in der ImmoWertV genannten Grundsätzen bestimmt sich das Wertermittlungsverfahren nach den im gewöhnlichen Geschäftsverkehr bestehenden Gepflogenheiten, d. h. nach den Überlegungen, die im Grundstücksverkehr nach Art des Wertermittlungsobjekts für die Preisbemessung maßgebend sind, sowie den sonstigen Umständen des Einzelfalls, worunter in erster Linie die dem Sachverständigen für die Wertermittlung zur Verfügung stehenden Vergleichsdaten zu verstehen sind. Grundsätzlich kann die Wertermittlung auf ein einziges Verfahren gestützt werden. Dies ist insbesondere dann sachgerecht, wenn nach der Art des Objektes auch nur dieses Verfahren angezeigt ist. Der Grundstückssachverständige ist grundsätzlich frei in der Wahl seines Schätzverfahrens. Die Wahl des Verfahrens liegt in seinem sachverständigen Ermessen. Bei der Auswahl des Wertermittlungsverfahrens muss sich der Gutachter jedoch der allgemeinen anerkannten Regeln der Wertermittlungslehre bedienen und die Wahl des geeigneten Wertermittlungsverfahrens ist zu begründen.

### Vergleichswertverfahren

Der Vergleichswert lässt sich nach Auswahl der zum Vergleich geeigneten Kaufpreise (Vergleichspreise) in aller Regel nicht unmittelbar aus den verbleibenden Kaufpreisen ableiten. Die den Kaufpreisen zugrunde liegenden Vergleichsgrundstücke weisen keine in jeder Beziehung mit dem zu bewertenden Objekt unmittelbar vergleichbare Identität auf. Sie unterscheiden sich von dem zu bewertenden Objekt insbesondere in ihren qualitativen Grundstücksmerkmalen. Darüber hinaus bezieht sich der Kaufpreis auf einen vom Wertermittlungstichtag abweichenden Zeitpunkt. Aufgrund einer mangelnden Anzahl von Vergleichsobjekten, die in den wesentlichen wertbestimmenden Merkmalen mit dem Bewertungsgrundstück hinreichend übereinstimmen, scheidet das Vergleichswertverfahren im Allgemeinen so auch hier aus.

### Ertragswertverfahren

Das Ertragswertverfahren für Objekte der vorliegenden Art ist nicht die geeignete Bewertungsgrundlage dar, da nicht die Rendite des in das Grundstück investierten Kapitals im Vordergrund der Wertbetrachtung steht.

### Sachwertverfahren

Bei der Wertermittlung von Grundstücken der vorliegenden Art kommt das Sachwertverfahren in der Regel als maßgebliches Wertermittlungsverfahren zur Anwendung, da vergleichbare Objekte üblicherweise nicht zur Erzielung von Erträgen, sondern zur (persönlichen oder zweckgebundenen) Eigennutzung bestimmt sind. Das Sachwertverfahren basiert im Wesentlichen auf der Beurteilung technischer Merkmale. Der Sachwert wird als Summe von Bodenwert und Wert baulicher Anlagen (Wert der Gebäude, der besonderen Betriebseinrichtungen und der baulichen Außenanlagen) sowie dem Wert der sonstigen Anlagen ermittelt.

Aus diesem Ergebnis des im vorliegenden Bewertungsgang wertbestimmenden Verfahrens dem Sachwertverfahren, wird unter Beachtung von Rundungsaspekten der Verkehrswert abgeleitet. Auf die Durchführung eines stützenden Verfahrens wird verzichtet, da davon kein Erkenntnisgewinn zu erwarten ist.

## 8. Ermittlung des Bodenwertes

### Methodik der Bodenwertermittlung

Nach der Grundsatzregelung der ImmoWertV ist der Bodenwert eines bebauten Grundstücks im Weg des Vergleichswertverfahrens ohne Berücksichtigung der vorhandenen baulichen Anlagen auf dem Grundstück mit dem Wert zu ermitteln, der sich für ein vergleichbares unbebautes Grundstück ergeben würde. Der Vergleichswert lässt sich nach Auswahl der Vergleichspreise in aller Regel nicht unmittelbar ableiten. Die den Vergleichspreisen zugrunde liegenden Vergleichsgrundstücke weisen i. d. R. keine in jeder Beziehung mit dem zu wertenden Objekt unmittelbar vergleichbare Identität auf. Diese unterscheiden sich von dem zu wertenden Objekt insbesondere in ihren qualitativen Eigenschaften. Entsprechendes gilt auch bei Heranziehung von Bodenrichtwerten, denn es handelt sich hierbei um einen durchschnittlichen Lagewert, sodass auch diesbezüglich qualitative Unterschiede zwischen dem zu wertenden Grundstück und dem sog. Bodenrichtwertgrundstück zu berücksichtigen sind. Bei dem Bodenrichtwertgrundstück handelt es sich um ein fiktives Grundstück mit den durchschnittlichen Eigenschaften der zugehörigen Bodenrichtwertzone ggf. nach Maßgabe der mit der Veröffentlichung dargestellten Merkmale. Aus den vorstehenden Gründen müssen die Vergleichspreise und Bodenrichtwerte auf die Eigenschaften des zu wertenden Grundstücks und die allgemeinen Wertverhältnisse des Wertermittlungstichtags umgerechnet werden. Soweit die auf dem Grundstück realisierte Bebauung von der zulässige bzw. lagetypische Bebauung abweicht, ist dies nach Maßgabe der ImmoWertV zu berücksichtigen.

Grundstücksteilfläche		Hauptfläche		Nebenfläche 1		Nebenfläche 2		rentierlich*	Bodenwert EUR
Nr.	Bezeichnung	m <sup>2</sup>	EUR/m <sup>2</sup>	m <sup>2</sup>	EUR/m <sup>2</sup>	m <sup>2</sup>	EUR/m <sup>2</sup>		
1	Flurstück 111	300	600,00					Ja	180.000
2	Flurstück 112	255	650,00					Ja	165.750

\* mit rentierlich = Nein gekennzeichnete Flächen werden in der Bewertung als selbstständig nutzbare Teilflächen berücksichtigt und im Folgenden als unrentierlich ausgewiesen

**BODENWERT (gesamt)**

**345.750**

Richtwertanpassung  
zu 1 Flurstück 111

Bodenrichtwert: 650,00 EUR/m<sup>2</sup>  
Quelle: Bodenrichtwertkarte, erschließungsbeitragsfrei (ebf.), Wohnbaufläche / Stand: 1. Januar 2024  
- 7,50% = 48,75 EUR/m<sup>2</sup> (Geräuschimmissionen)  
= 601,25 EUR/m<sup>2</sup>

## Bewertungsparameter der Bodenwertermittlung

### Bodenwert

Der Sachverständige hat beim zuständigen Gutachterausschuss telefonisch nach Kaufpreisen für vergleichbare Grundstücke nachgefragt. Laut Auskunft des Gutachterausschusses liegt diesem keine hinreichende Anzahl von Kaufpreisen vergleichbarer Grundstücke vor, die zeitnah zum Wertermittlungsstichtag gehandelt wurden.

In Anlehnung an § 40 ImmoWertV wird anstelle von Vergleichspreisen der objektspezifisch angepasste Bodenrichtwert gem. § 26 Abs. 2 herangezogen. Wobei in geeigneter Weise eine Anpassung an die allgemeinen Wertverhältnisse durch marktübliche Zu- oder Abschläge erfolgt.

### Grundlage

Bodenrichtwerte in der Bodenrichtwertzone<sup>10</sup>

### Stichtag

1. Januar 2024

### Bodenrichtwert

Der zonale Bodenrichtwert (BRW) zum Stichtag 1. Januar 2024 beträgt gemäß Angaben der zuständigen Geschäftsstelle des Gutachterausschusses für den Bereich des Bewertungsobjektes 650,00 €/m<sup>2</sup>.



Dieser ist bezogen auf den Bewertungsstichtag, als weiterhin aktuell anzusehen. Die wertbestimmenden Grundstücksmerkmale des Bewertungsgrundstücks stimmen mit dem Bodenrichtwertgrundstück nahezu überein, der Bodenrichtwert wird zur Bewertung übernommen.

### Richtwertnummer

10670002

### Entwicklungszustand

Baureifes Land, das nach öffentlich-rechtlichen Vorschriften und den tatsächlichen Gegebenheiten baulich nutzbar ist.

### Art der baulichen Nutzung

Wohnbaufläche

### Beitragszustand

erschließungsbeitragsfrei

### Maß der baulichen Nutzung

Geschossflächenzahl (wGFZ)<sup>11</sup>

keine Angaben

<sup>10</sup> Soweit die Merkmale dieses Bodenrichtwertgrundstücks nicht hinreichend mit den Grundstücksmerkmalen des zu bewertenden Grundstücks übereinstimmen, werden Bodenrichtwerte anderer Bodenrichtwertzonen in der bewerteten Lage herangezogen.

<sup>11</sup> GFZ = Die Geschossflächenzahl gibt an, wie viel Quadratmeter Geschossfläche nach § 20 BauNVO je Quadratmeter Grundstücksfläche im Sinne des § 19 Abs. 3 BauNVO zulässig sind.



durchschnittliche Schallpegel 45 dB (A)	45
Exponent	-5
geschätzte Anpassung in %	-7,50

Im vorliegenden Bewertungsfall wird der Werteeinfluss auf rd. -7,50 % des Bodenwertes geschätzt.

**Grundstückszuschnitt**

Das zu bewertende Flurstück hat einen überwiegend regelmäßigen Zuschnitt und kann baulich effizient ausgenutzt werden. Eine Anpassung ist nicht erforderlich.

**Topografie**

Die umliegenden Nachbargrundstücke innerhalb der Bodenrichtwertzone haben überwiegend vergleichbare topografische Eigenschaften. Dementsprechend ist eine Anpassung des Bodenrichtwertes aufgrund der topografischen Merkmale des Bewertungsgrundstücks nicht erforderlich.

**Grundstücksgröße**

Für das Richtwertgrundstück wird keine Angaben in Bezug auf die Grundstücksgröße angegeben. Eine Anpassung des Bodenrichtwertes hinsichtlich der Grundstücksgröße ist daher nicht erforderlich.

**Maß der tatsächlichen / rechtlich  
möglichen baulichen Nutzung**

Das nach § 40 Abs. 5 Satz 1 Nr. 1 ImmoWertV maßgebliche Maß der baulichen Nutzung bestimmt sich nach § 16 Abs. 2 BauNVO.

Für das Maß der baulichen Nutzung werden keine Angaben veröffentlicht. Eine GFZ-Anpassung des Bodenrichtwertes ist nicht erforderlich.

**Baulandreserve**

Selbstständig nutzbare Grundstücksteilflächen (Baulandreserve) sind nicht vorhanden.

**Allgemeine Wertverhältnisse zum  
Wertermittlungsstichtag**

Der vom Gutachterausschuss veröffentlichte Bodenrichtwert bezieht sich auf die allgemeinen Wertverhältnisse zum Erhebungsstichtag 1. Januar 2024. In dem Zeitraum zwischen dem Erhebungsstichtag des Bodenrichtwertes und dem Wertermittlungsstichtag haben sich die immobilienwirtschaftlichen Rahmenbedingungen für vergleichbare Grundstücke in der bewerten Lage nicht verändert. Es ist daher keine Anpassung des Bodenrichtwertes aufgrund geänderter allgemeiner Wertverhältnisse zum Wertermittlungsstichtag vorzunehmen.

**Objektspezifisch angepasster  
Bodenwert**

Unter Berücksichtigung der vorstehend dargestellten wertrelevanten Merkmale des zu bewertenden Grundstücks wird der marktkonforme Bodenwert abgeleitet und bewertet mit insgesamt 345.750 €.

## 9. Ermittlung des Sachwertes

### Methodik der Sachwertermittlung

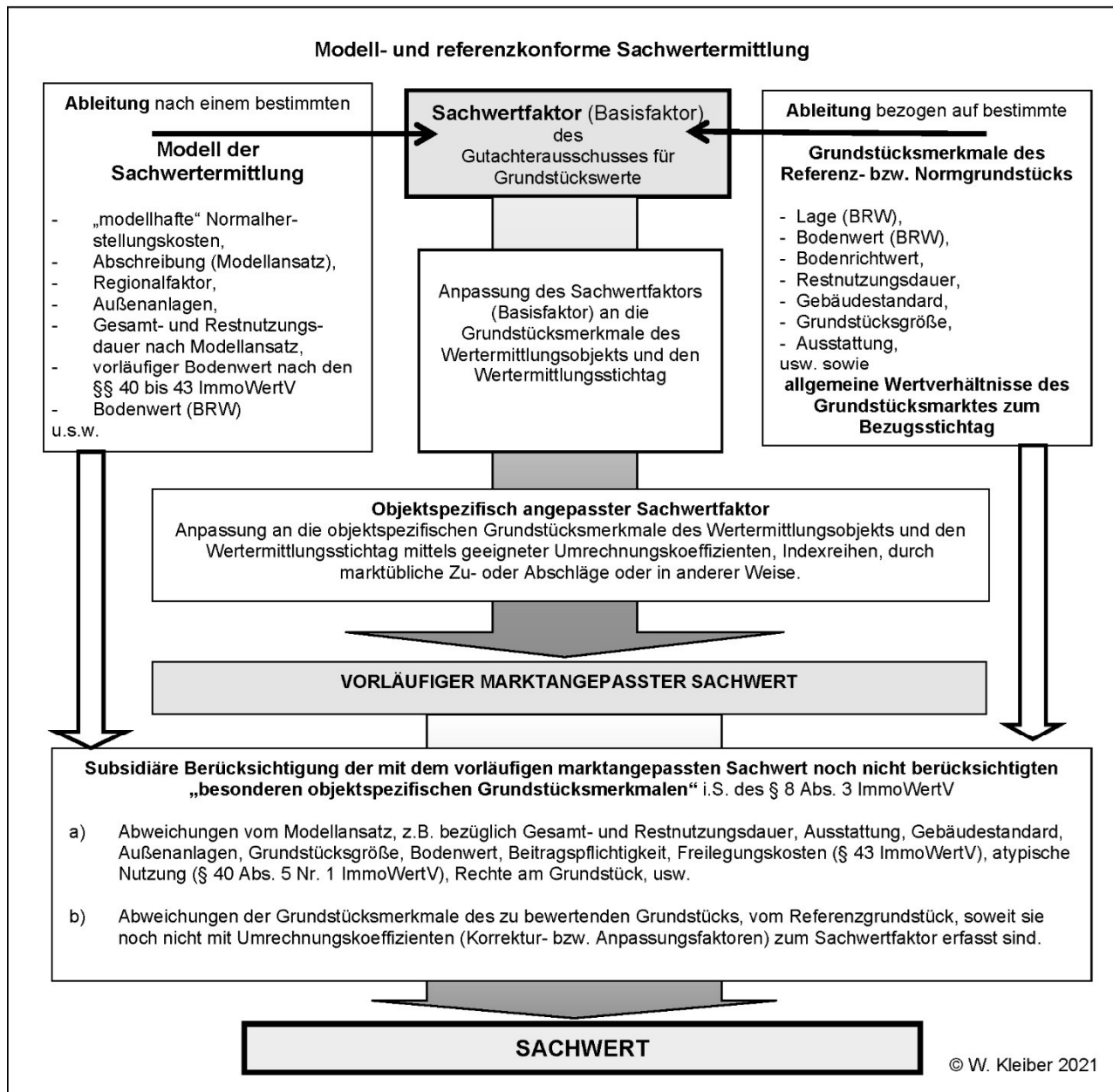

Im Detail wird auf die allgemeinen Erläuterungen zur Verkehrswertermittlung im Anhang verwiesen.

## Sachwertermittlung

Es wird auf die vorgenannte Übersicht zur Methodik der Sachwertermittlung, den nachfolgenden Begründungen sowie auf die allgemeinen Erläuterungen zur Verkehrswertermittlung im Anhang verwiesen.

### Vorläufiger Sachwert

Der **vorläufige Sachwert** des Wertermittlungsobjektes ergibt sich in Anlehnung an § 35 Abs. 2 ImmoWertV wie folgt:

Gebäude Nr.	Grundstücksteifl. Bezeichnung	Nr.	Bau- jahr	GND/RND		HK der baulichen Anlagen*			Alterswertmind.		alterswertg. HK EUR
				Jahre		Anzahl	EUR	% BNK	Ansatz	%	
1	Ein-/Zweifamilienhaus	alle	1930	70	19	226,95 m <sup>2</sup> BGF	1.021	17,00	Linear	72,86	73.578
2	Garage / Nebengebäude	alle	1971	70	19	19,44 m <sup>2</sup> BGF	405	12,00	Linear	72,86	2.393

Σ 75.971

\* Baupreisindex (1) Wohngebäude (Basis 2010): 2. Quartal 2024 = 1,8270; (2) Gewerbliche Betriebsgebäude (Basis 2010): 2. Quartal 2024 = 1,8620

<b>alterswertgeminderte Herstellungskosten</b>	<b>75.971 EUR</b>
+ Zeitwert der Außenanlagen	3,00 % 2.279 EUR
<b>Sachwert der baulichen und sonstigen Anlagen</b>	<b>78.250 EUR</b>
+ Bodenwert	345.750 EUR
<b>vorläufiger Sachwert</b>	<b>424.000 EUR</b>

Der **Sachwert** des Wertermittlungsobjektes ergibt sich nach den getroffenen Ansätzen i. S. d. § 35 Abs. 4 ImmoWertV wie folgt:

vorläufiger Sachwert	424.000 EUR
± Marktanpassung	5,00 % 21.200 EUR
<b>marktangepasster vorläufiger Sachwert</b>	<b>445.200 EUR</b>
besondere objektspezifische Grundstücksmerkmale	
- Wertminderung wegen Baumängeln und Bauschäden	
Reparaturstau	68.374 EUR
<b>Sachwert (ungerundet)</b>	<b>376.826 EUR</b>
<b>Sachwert (gerundet)</b>	<b>377.000 EUR</b>

## Ableitung der Herstellungskosten

Die **Herstellungskosten** nach NHK 2010 können für Gebäude **1: Ein-/Zweifamilienhaus** wie folgend abgeleitet werden:

Gebäudetyp:	1.01 freistehende Einfamilienhäuser
Dachgeschoss:	Dachgeschoss ausgebaut
Ausbaugrad des Dachgeschosses:	100 %
Erd- / Obergeschosse:	Erdgeschoss
Kellergeschoss:	Keller
Unterkellerungsgrad:	100 %
Ausstattungsstufe:	1,00

Gewerk	Standardstufe <sup>1</sup>					Wägungs- anteil <sup>2</sup> %	anteiliger Kostenkennwert EUR/m <sup>2</sup> BGF
	1	2	3	4	5		
Außenwände	1,0					23	128,57
Dach	1,0					15	83,85
Fenster und Außentüren	1,0					11	61,49
Innenwände und -türen	1,0					11	61,49
Deckenkonstruktion und Treppen	1,0					11	61,49
Fußböden	1,0					5	27,95
Sanitäreinrichtungen	1,0					9	50,31
Heizung	1,0					9	50,31
Sonstige technische Ausstattungen	1,0					6	33,54
Kostenkennwert für Stufe (EUR/m <sup>2</sup> BGF)	559	619	713	858	1.076		Σ 559

<sup>1</sup> Die Angaben zu den Standardstufen werden pro Gewerk auf eine Summe von 1,0 normiert.

<sup>2</sup> Die Ansätze für den Wägungsanteil werden über alle Gewerke auf eine Summe von 100 % normiert.

tabellarische NHK:	559 EUR/m <sup>2</sup> BGF
Herstellungskosten im Basisjahr:	559 EUR/m <sup>2</sup> BGF
Indexwert zum Stichtag:	1,8270 (Wohngebäude (Basis 2010), Stand: 2. Quartal 2024)
Herstellungskosten zum Stichtag:	1.021 EUR/m <sup>2</sup> BGF

Die oben genannten Kostenkennwerte und Herstellungskosten werden ohne Baunebenkosten ausgewiesen.

Die **Herstellungskosten** nach NHK 2010 können für Gebäude **2: Garage / Nebengebäude** wie folgend abgeleitet werden:

Gebäudetyp:	14.1 Einzelgaragen/Mehrfachgaragen
Ausstattungsstufe:	3,00
tabellarische NHK:	218 EUR/m <sup>2</sup> BGF
Herstellungskosten im Basisjahr:	218 EUR/m <sup>2</sup> BGF
Indexwert zum Stichtag:	1,8620 (Gewerbliche Betriebsgebäude (Basis 2010), Stand: 2. Quartal 2024)
Herstellungskosten zum Stichtag:	405 EUR/m <sup>2</sup> BGF

Die oben genannten Kostenkennwerte und Herstellungskosten werden ohne Baunebenkosten ausgewiesen.

## Berechnung der Brutto-Grundfläche

Die **Brutto-Grundfläche (BGF)** der baulichen Anlagen ergibt sich in Anlehnung an DIN 277 wie folgt:

in Gebäude	Anz. / Geschosse	Länge m	Breite m	Höhe m	Fläche m <sup>2</sup>	BGF m <sup>2</sup>
Beschreibung						
1 UG bis DG	3,00	8,90	8,50		226,95	226,95
Summe Ein-/Zweifamili- enhaus						226,95
2 EG	1,00	6,00	3,24		19,44	19,44
Summe Garage / Ne- bengebäude						19,44

**Summe (gesamt)**

**246,39 m<sup>2</sup>**

Die Kostenkennwerte der NHK 2010 beziehen sich auf den Quadratmeter Brutto-Grundfläche (BGF). Die BGF ist die Summe der bezogen auf die jeweilige Gebäudeart marktüblich nutzbaren Grundflächen aller Grundriss-ebenen eines Bauwerks. In Anlehnung an die DIN 277 sind bei den Grundflächen folgende Bereiche zu unter-scheiden:

- Bereich a: überdeckt und allseitig in voller Höhe umschlossen,
- Bereich b: überdeckt, jedoch nicht allseitig in voller Höhe umschlossen,
- Bereich c: nicht überdeckt.

Für die Anwendung der NHK 2010 sind im Rahmen der Ermittlung der BGF nur die Grundflächen der Berei-che a und b zugrunde zu legen. Balkone, auch wenn sie überdeckt sind, sind dem Bereich c zuzuordnen. Werthaltige, bei der BGF-Berechnung nicht erfasste Bauteile, wie z. B. Dachgauben, Balkone und Vordächer werden entsprechend in Ansatz gebracht. Soweit diese Bauteile erheblich vom Üblichen abweichen, wird ggf. ihr Werteinfluss als besonderes objektspezifisches Grundstücksmerkmal nach der Marktanpassung berück-sichtigt.

## Bewertungsparameter der Sachwertermittlung

### Flächen (Bauwert)

Die Berechnung der Brutto-Grundfläche (= BGF; nach DIN 277 liegt nicht vor. Die BGF wurde anhand der vorliegenden Grundrisspläne eigenermittelt, mittels Nutzflächenfaktoren NFF<sup>13</sup> (Ausbauverhältnis von Brutto-Grundfläche zur Wohn-/Nutzfläche) plausibilisiert und mit für die Bewertung hinreichender Genauigkeit für in Ordnung befunden. Ungenauigkeiten können nicht ausgeschlossen werden. Eine Gewähr für die Flächenangaben wird nicht gegeben. Die BGF ist die Summe der bezogen auf die jeweilige Gebäudeart marktüblich nutzbaren Grundflächen aller Grundrissebenen eines Bauwerks.

### Herstellungskosten

Der vorläufige Sachwert der baulichen Anlagen wird auf der Grundlage der den Gutachterausschüssen für Grundstückswerte mit § 12 Abs. 5 Satz 3 ImmoWertV verbindlich vorgegebenen modellhaften auf 2010 bezogenen Kostenkennwerte (Normalherstellungskosten) der Anl. 4 zur ImmoWertV ermittelt. Es wird auf die Kostenkennwerte der NHK 2010, die unter Berücksichtigung der Wägungsanteile der jeweiligen Ausstattungsmerkmale (Standardstufe), die dem Wertermittlungsobjekt nach Gebäudeart und Gebäudestandard hinreichend entsprechen, abgestellt. Dabei handelt es sich nicht um die tatsächlich entstandenen Aufwendungen, sondern um die üblichen Aufwendungen für einen wirtschaftlichen Ersatzbau. Besondere Bauteile sind - soweit sie nicht gesondert ausgewiesen werden - im Baukostenansatz mit enthalten.

### Ausstattungsstandard

Die Normalherstellungskosten (NHK 2010) unterscheiden bei den einzelnen Gebäudearten zwischen verschiedenen Standardstufen. Eine entsprechende Klassifizierung wird durch 15 Tabellen der Standardmerkmale (Beschreibung des Gebäudestandards Sachwertrichtlinie – SW-RL Anlage 1)<sup>14</sup> indirekt berücksichtigt. Das Wertermittlungsobjekt ist dementsprechend auf der Grundlage seiner Ausstattungsmerkmale zu qualifizieren. Die NHK 2010 unterscheiden für Ein- und Zweifamilienhäuser 5 Standardstufen und für die anderen Nutzungsarten drei Standardstufen für insgesamt 9 Bauteile (Außenwände, Dächer, Außen Türen und Fenster, Innenwände, Deckenkonstruktion und Treppen, Fußböden, sanitäre Einrichtungen, Heizung und sonstige technische Ausstattung). Für die einzelnen Bauteile werden Wägungsanteile mitgeteilt, mit deren Hilfe ein differenzierter Kostenkennwert ermittelt werden kann.

Das Wertermittlungsobjekt wurde auf der Grundlage seiner wertrelevanten Standardmerkmale in einer entsprechenden Standardstufe eingeordnet<sup>15</sup>. Für die Ermittlung der Kostenkennwerte wurde die Qualität der verwandten Materialien und der Bauausführung, die energetischen Eigenschaften sowie solche Standardmerkmale, die für die jeweilige Nutzungs- und Gebäudeart besonders relevant sind, berücksichtigt (Ermittlung des gewogenen Kostenkennwerts). Die definitionsbedingten Einschränkungen der BGF und der NHK in Dach- und/oder Untergeschossen werden durch Zu- oder Abschläge auf den Kostenkennwert der NHK in Abhängigkeit des Ausbau- und Nutzungsgrads berücksichtigt.

### Baupreisindex

Die Anpassung der Herstellungskosten aus dem Basisjahr an die allgemeinen Wertverhältnisse am Wertermittlungstichtag erfolgt mittels

---

<sup>13</sup> Hans-Georg Tillmann/Wolfgang Kleiber/Wolfgang Seitz, in Hans-Georg Tillmann|Wolfgang Kleiber|Wolfgang Seitz: Tabellenhandbuch zur Ermittlung des Verkehrswerts und des Beleihungswerts von Grundstücken, 2. Auflage 2017

<sup>14</sup> Vgl. amtliche Veröffentlichungen – Bundesanzeiger [www.bundesanzeiger.de](http://www.bundesanzeiger.de)

<sup>15</sup> Vgl. oben dargestellte Ableitung der Herstellungskosten nach NHK 2010

des Verhältnisses des Baupreisindex am Wertermittlungsstichtag und dem Baupreisindex im Basisjahr (2010 = 100; Preisindex für die Bauwirtschaft des Statistischen Bundesamtes, Fachserie 17 Reihe 4).

### **Baunebenkosten (BNK)**

Die Baunebenkosten werden definiert als die im Allgemeinen entstehenden Baunebenkosten, insbesondere Kosten für Planung, Bau-durchführung, behördliche Prüfungen und Genehmigungen. Nur die üblicherweise entstehenden Baunebenkosten gehören zu den berücksichtigungsfähigen Baunebenkosten. Die Höhe der üblicherweise entstehenden Baunebenkosten hängt insbesondere von

- a) der Ausstattung des Bauwerks und
- b) der Höhe der Gesamtkosten

ab und beträgt je nach Gebäudegüte 5 bis 25 % der reinen Bauwerkskosten.

Die Kostenkennwerte der NHK 2010 werden in €/m<sup>2</sup> Brutto-Grundfläche (€/m<sup>2</sup> BGF) inkl. der Baunebenkosten angegeben. Sie erfassen die Kostengruppen 300 und 400 der DIN 276-11:2006. Die objektspezifischen Baunebenkosten (Kostengruppen 730 und 771 der DIN 276) wurden zur besseren Vergleichbarkeit mit 17,00 % herausgerechnet und separat angesetzt.

### **Gesamtnutzungsdauer (GND)**

Die durchschnittliche wirtschaftliche Gesamtnutzungsdauer (GND) bei ordnungsgemäßer Instandhaltung (fortdauernd und regelmäßig) bestimmt sich nach der Anzahl von Jahren, die ein Objekt entsprechend seiner Zweckbestimmung üblicherweise wirtschaftlich genutzt werden kann. Als wirtschaftliche Restnutzungsdauer ist die Anzahl der Jahre anzusetzen, in denen die baulichen Anlagen bei normaler Instandhaltung und Bewirtschaftung voraussichtlich noch wirtschaftlich nutzbar sind. Diese ergibt sich regelmäßig zunächst aus der Differenz zwischen GND und Baualter. Dabei ist zu berücksichtigen, dass durchgeführte Instandsetzungen oder Modernisierungen die Restnutzungsdauer verlängern, unterlassene Instandhaltungen die Restnutzungsdauer verkürzen können.

Die Gesamtnutzungsdauer gem. § 12 Abs. 5 Satz 1 ImmoWertV ergibt sich gemäß den Modellansätzen in Anlage 1 als fester Wert. Bei Wohnimmobilie beträgt die Gesamtnutzungsdauer 70 Jahre ohne Differenzierung nach Standardstufen. Eine Individualisierung an den Einzelfall erfolgt durch die Restnutzungsdauer.

### **Alterswertminderung**

Für den Marktwert des Bewertungsobjekts ist im Wesentlichen der allgemeine Eindruck maßgebend, d. h. wie sich das Gebäude dem Kaufinteressenten präsentiert. Dabei geben die divergierenden Baujahre der einzelnen Gebäudeteile und die Zeitpunkte der Modernisierungen oder Instandsetzungen lediglich einen Anhalt. Bei Grundstücken mit mehreren Gebäuden unterschiedlicher Restnutzungsdauer, die eine wirtschaftliche Einheit bilden, bestimmt sich die maßgebliche wirtschaftliche Restnutzungsdauer nicht zwingend nach dem Gebäude mit der kürzesten Restnutzungsdauer.

Die Anlage 216 (ImmoWertV-Anwendungshinweise – ImmoWertA17) vom 20. September 2023 erläutert ein Modell zur Ableitung der wirtschaftlichen Restnutzungsdauer für Wohngebäude unter Berücksichtigung von Modernisierungen. Basis für die Ableitung ist die

---

<sup>16</sup> Modell zur Ermittlung der Restnutzungsdauer von Wohngebäuden bei Modernisierungen

<sup>17</sup> siehe auch [www.bmwsb.bund.de/ImmoWertA](http://www.bmwsb.bund.de/ImmoWertA)

Feststellung eines Modernisierungsgrades, der sich durch Addition von vergebenen Punkten ermitteln lässt. Der Modernisierungsgrad hat insbesondere bei fortgeschrittenem Gebäudealter einen Einfluss auf den Sachwert, da jede Verlängerung der wirtschaftlichen Restnutzungsdauer (RND) die Alterswertminderung (AWM) verringert und somit den Sachwert der baulichen Anlagen erhöht. Darüber hinaus erhöht der Modernisierungsgrad den Kostenkennwert aufgrund einer Verbesserung der Standardstufe. Das kann u. a. auch dazu führen, dass mit dem möglichen Wechsel zu einer höheren Standardstufe die Gesamtnutzungsdauer (GND) erhöht wird. Der Alterswertminderungsfaktor ergibt sich aus dem Verhältnis von Restnutzungsdauer und Gesamtnutzungsdauer.

Unter Berücksichtigung des vorgefundenen Bau- und Unterhaltungszustandes sowie der wirtschaftlichen Verwendungsfähigkeit der baulichen Anlage wird die Restnutzungsdauer auf der Grundlage der Modernisierungspunktzahl auf 19 Jahre geschätzt. Die übrigen baulichen Anlagen teilen das Schicksal des Hauptgebäudes und dessen wirtschaftliche RND.

### **Außenanlagen**

Unter dem Begriff Außenanlagen werden alle baulichen Anlagen verstanden, die sich außerhalb des Gebäudes jedoch innerhalb von Grundstücksgrenzen oder der wirtschaftlichen Einheitsbildung befinden. Zu den baulichen Außenanlagen gelten z. B. befestigte Wege und Plätze, Ver- und Entsorgungseinrichtungen auf dem Grundstück und Einfriedungen. Zu den weiteren Anlagen zählen insbesondere Gartenanlagen. Soweit wertrelevant und nicht anderweitig erfasst, werden die Sachwerte der für die jeweilige Gebäudeart üblichen baulichen Außenanlagen und sonstigen Anlagen nach Erfahrungssätzen oder nach den gewöhnlichen Herstellungskosten ermittelt. Die Kosten der baulichen Außenanlagen (§ 21 ImmoWertV Abs. 3) werden im Normalfall mit einem Prozentsatz der Gebäudeherstellungskosten erfasst. Die Ansätze liegen erfahrungsgemäß je nach Art und Umfang zwischen 4 und 8 %. Schutz- und Gestaltungsgrün ist im Bodenwertansatz abgegolten.

Im vorliegenden Fall werden 3,00 % als angemessen eingestuft.

### **Regionalfaktor NHK**

Der Regionalfaktor (gem. § 36 Abs. 3 ImmoWertV) ist ein vom örtlich zuständigen Gutachterausschuss festgelegter Modellparameter zur Anpassung der durchschnittlichen Herstellungskosten an die Verhältnisse am örtlichen Grundstücksmarkt. Der zuständige Gutachterausschuss wendet als Modellparameter kein Korrekturfaktor (= 1,0) an.

**Sachwertfaktor (Marktanpassung)** Sachwertfaktoren geben das Verhältnis des marktangepassten vorläufigen Sachwerts wieder und werden in der Regel von den Gutachterausschüssen (GAA) auf Basis der Kaufpreissammlung ermittelt (§ 21 Abs. 3 ImmoWertV 2021). Die Gutachterausschüsse ergänzen in der Regel die Sachwertfaktoren durch die Merkmale der Auswertung und Referenzimmobilie sowie weitere statistische Kennzahlen wie z. B. Bestimmtheitsmaß, Mittelwerte, Standardabweichungen, Spannen, Vertrauensintervalle und Umrechnungskoeffizienten.

Der objektspezifisch angepasste Sachwertfaktor erfolgt individuell für jedes Objekt anhand des Modells, der Modellansätze sowie der spezifischen Objekteigenschaften und Marktlage zum Wertermittlungsstichtag. Mit ihm wird der vorläufige Sachwert multipliziert, um einen marktangepassten vorläufigen Sachwert auszuweisen.

**Model Gutachterausschuss**

Untersuchungszeitraum	2022 bis 2023
Kaufpreise	unter 900.000 EUR
Gesamtnutzungsdauer der Gebäudetypen	70 Jahre
Modifizierte wirtschaftl. RND*	20 bis 70 Jahre
Baujahr	ursprüngliches und fiktives Baujahr
Standardstufe	≥ 2,0
Bezugsparameter	Bruttogrundfläche (BGF)
Normalherstellungskosten mit Bezugsjahr	NHK 2010 (inkl. Baunebenkosten)
Baupreisindex	aktueller Index zum Beurkundungsdatum (wird quartalsweise veröffentlicht)
Alterswertminderung	linear
Nebengebäude	pauschaler Zeitwert
Korrekturfaktor (regional/ortsspezifisch)	kein Korrekturfaktor
Außenanlagen	pauschal 5 bis 8 % vom Zeitwert der baulichen Anlagen
Besondere objektspezifische Grundstücksmerkmale (boG)	Auswertung der Objekte ohne boG
Bodenwert	Bodenrichtwert (für unbebaute Grundstücke), ggf. Zu- und/oder Abschläge wegen: Lage, Zuschnitt, Größe, Marktentwicklung
Bodenwertanteil am Kaufpreis	10 bis 85 %
Grundstücksgröße	marktübliche, objektbezogene Grundstücksgröße
Sachwertmodell für freistehende Ein- und Zweifamilienhäuser sowie Reihenhäuser und Doppelhaushälften in konventioneller Bauweise	

**Sachwertfaktoren für freistehende Ein- und Zweifamilienhäuser**

vorläufiger Sachwert €	Durchschnittlicher Sachwertfaktor							
	Bodenrichtwertbereich							
	bis 99 €/m <sup>2</sup>	100 €/m <sup>2</sup> bis 199 €/m <sup>2</sup>	200 €/m <sup>2</sup> bis 299 €/m <sup>2</sup>	300 €/m <sup>2</sup> bis 399 €/m <sup>2</sup>	400 €/m <sup>2</sup> bis 499 €/m <sup>2</sup>	500 €/m <sup>2</sup> bis 599 €/m <sup>2</sup>	600 €/m <sup>2</sup> bis 699 €/m <sup>2</sup>	ab 700 €/m <sup>2</sup>
150.000	1,18	1,39	---	---	---	---	---	---
200.000	1,12	1,29	1,50	1,69	---	---	---	---
250.000	1,08	1,22	1,39	1,53	1,62	---	---	---
300.000	1,05	1,16	1,31	1,42	1,48	1,44	1,39	1,27
350.000	1,03	1,11	1,25	1,33	1,37	1,36	1,31	1,22
400.000	1,00	1,08	1,19	1,25	1,28	1,28	1,24	1,18
450.000	0,98	1,05	1,15	1,19	1,20	1,22	1,19	1,15
500.000	0,97	1,02	1,11	1,14	1,14	1,17	1,14	1,12
550.000	0,95	0,99	1,07	1,09	1,09	1,12	1,10	1,09
600.000	0,94	0,97	1,04	1,05	1,04	1,08	1,06	1,07
650.000	0,93	0,95	1,01	1,02	1,00	1,05	1,03	1,05
700.000	0,92	0,93	0,99	0,98	0,96	1,02	1,00	1,03
750.000	---	0,92	0,97	0,95	0,93	0,99	0,97	1,01
800.000	---	---	0,95	0,93	0,90	0,96	0,95	0,99
850.000	---	---	---	---	---	0,94	0,93	0,98
900.000	---	---	---	---	---	---	0,91	0,97
Merkmale der Auswertung und Referenzimmobilie								
Anzahl Kauffälle	47	101	90	91	89	92	81	51
Bestimmtheitsmaß R <sup>2</sup>	0,05	0,19	0,21	0,3	0,38	0,26	0,32	0,18
Standardabweichung SWF	± 0,24	± 0,26	± 0,24	± 0,24	± 0,19	± 0,19	± 0,18	± 0,14
Ø vorl. Sachwert €	325.000	359.000	437.000	451.000	484.000	499.000	564.000	654.000
Ø Grundstücksgröße m <sup>2</sup>	870	760	685	570	565	525	515	520
Ø BRW angepasst €/m <sup>2</sup>	90	150	250	355	450	560	640	830
Ø wirtschaftl. RND Jahre	32	30	35	34	31	30	32	30
Ø Standardstufe	2,6	2,5	2,7	2,7	2,6	2,5	2,6	2,5
Ø Bruttogrundfläche m <sup>2</sup>	370	395	385	360	370	340	360	370
Ø Wohnfläche m <sup>2</sup>	160	175	175	165	170	155	165	160
Ø Wert Nebengebäude €	9.100	9.400	11.000	10.200	7.400	8.000	9.300	8.400
Ø Wert Außenanlage €	11.900	11.700	12.800	11.900	10.900	9.800	11.200	10.700
Ø Bodenwertanteil am Kaufpreis %	24	30	35	39	46	51	54	63
Ø Kaufpreis €/m <sup>2</sup> -WF	2.180	2.380	3.050	3.420	3.480	3.920	3.880	4.470
Min - Max KP €/m <sup>2</sup> -WF	910 - 4.980	910 - 5.220	1.170 - 5.870	1.440 - 5.450	1.440 - 6.000	1.770 - 6.300	1.770 - 6.300	2.310 - 7.180
Auswertung des Gutachterausschusses für Immobilienwerte für den Bereich der Landkreise Bergstraße, Darmstadt-Dieburg, Groß-Gerau, Offenbach und des Odenwaldkreises, Untersuchungszeitraum 2022 bis 2023 (mit einem Anteil 2023 von 34 %)								

Das Bestimmtheitsmaß mit 0,32 zeigt eine mittelmäßige bis unerheblich Korrelation der Daten auf. Die Kaufpreisspanne von 1.770 - 6.300 €/m<sup>2</sup> Wfl. verdeutlichen die erhebliche Streuung der Daten.

Grundsätzlich sind Wertspannen zwangsläufig mit Unsicherheiten ihrer Ermittlung behaftet. Soweit lediglich die durchschnittliche Standardabweichung von  $\pm 0,15$  rechnerisch zugrunde gelegt wird, ist ein Sachwertfaktor von

Durchschnittlicher Sachwertfaktor	1,24
Standardabweichung	0,18
Sachwertfaktor von	1,42
Sachwertfaktor bis	1,06

als sachgerecht und marktüblich einzustufen:

### Objektspezifisch angepasster Sachwertfaktor

Zur Ermittlung des objektspezifisch angepassten Sachwertfaktors ist der nach § 21 Absatz 3 ermittelte Sachwertfaktor auf seine Eignung im Sinne des § 9 Absatz 1 Satz 1 zu prüfen und bei etwaigen Abweichungen nach § 9 Absatz 1 Satz 2 und 3 an die Gegebenheiten des Wertermittlungsobjekts anzupassen.

Es ergeben sich insbesondere nachfolgende Abweichungen im Vergleich zu den vorgenannten durchschnittlichen Referenzdaten:

- Ø Grundstücksgröße m<sup>2</sup>
- Ø BRW angepasst €/m<sup>2</sup>
- Ø wirtschaftl. RND Jahre
- Ø Standardstufe
- Ø Bruttogrundfläche m<sup>2</sup>
- Ø Wohnfläche m<sup>2</sup>
- Ø Wert Nebengebäude €
- Ø Wert Außenanlage €

Sachwertfaktoren sind rückblickende Indikatoren, die insbesondere keine Aussagen über die Richtung des Preistrends und dessen Stärke zum Wertermittlungsstichtag ermöglichen. Eine Reihe von Gutachterausschüssen für Grundstückswerte veröffentlichen, ergänzend zu den nach einem vorgegebenen Modell der Sachwertermittlung ermittelten und auf die Grundstücksmerkmale eines bestimmten Norm- bzw. Referenzgrundstücks bezogenen Sachwertfaktoren, **Umrechnungskoeffizienten (auch Anpassungs- bzw. Korrekturfaktoren** genannt), mit denen die Sachwertfaktoren an die besonderen Grundstücksmerkmale des zu bewertenden Grundstücks angepasst werden können.

Für den bewerteten Teilmarkt liegen zum Wertermittlungsstichtag keine aus empirischen Daten abgeleiteten Korrekturfaktoren vor, die den Einfluss auf den Sachwertfaktor näher bestimmen. Auch in dem Immobilienmarktbericht des Landes werden keine vergleichbaren Faktoren veröffentlicht.

Welche unabhängigen Einflussmerkmale signifikant auf den Sachwertfaktor wirken, kann m. E. nur mithilfe von mathematisch-statistischer Verfahren abgeleiteten Anpassungsfaktoren (Umrechnungskoeffizienten) nachgewiesen werden. Die Ableitung der erforderlichen Daten u. a. Umrechnungskoeffizienten zur Anpassung der Sachwertfaktoren

zählt zu den Aufgaben der Gutachterausschüsse. Soweit diese nicht vorliegen, muss der Sachverständige sich bei der Berücksichtigung der Marktanpassung größtenteils auf Erfahrungswerte und Analogien stützen, die nicht statistisch gesichert sind. Vielmehr sind die einzelnen Parameter, die die Marktanpassung erfassen muss, stark abhängig von der allgemeinen regionalen Wirtschaftslage und der Lage auf dem örtlichen Grundstücksmarkt. Dies ist im Rahmen des Beurteilungsspielraums einer Verkehrswertermittlung grundsätzlich möglich.

In Würdigung der objektspezifischen Eigenschaften im Vergleich zu den vorgenannten Referenzdaten und dem Bewertungsgrundstück sowie **der Marktsituation zum Wertermittlungsstichtag** wird nach sachverständiger Würdigung der vorliegenden Daten eine Marktanpassung des ermittelten vorläufigen Sachwertes um 5,00 % als marktkonform eingestuft.

### Ergebnisplausibilisierung

Ausgehend von dem ermittelten Sachwert ergeben sich nachfolgende Werte:

Sachwert €	445.200
Wohnfläche	99,9
EUR/m <sup>2</sup> Wfl.	4.456

Der Wert pro Quadratmeter Wohnfläche liegt im Bereich der Vergleichskaufpreise sowie der im Grundstücksmarktbericht genannten Faktoren und mittleren Bereich vergleichbarer Angebote.

Aufgrund der Markt- und Objektparameter, der einfachen Ausstattung, dem erhöhten Reparaturstau sowie des örtlichen Immobilienmarktes, spiegelt aus gutachterlicher Sicht der ermittelte Sachwert das Marktgeschehen wider.

Bei der Ableitung des Marktanpassungsfaktors ist insbesondere die stichtagsbezogene geänderte Nachfragesituation, im Vergleich zu der Datenerhebung des Gutachterausschusses im Jahr 2021 und 2022, zu würdigen. Die Kaufzurückhaltung ist unter anderem den gestiegenen Finanzierungskosten sowie der zurückhaltenden Kreditvergabe der Geschäftsbanken geschuldet.

Statistische Methoden basieren auf Auswertungen aus der Vergangenheit, sodass ohne zusätzliche sachverständige Beurteilung, sämtliche wertbestimmenden Merkmale eines Bewertungsobjektes, sowie die am Bewertungsstichtag vorherrschenden aktuellen Markteinflüsse, mit einer rein statistischen Berechnungsmethode nicht zu erfassen sind. Der Gutachterausschuss Frankfurt am Main weist in seinem aktuellen Grundstücksmarktbericht 2024 auf Seite 79 ausdrücklich darauf hin, dass die ermittelten Sachwertfaktoren in jedem Fall einer kritischen Würdigung zu unterziehen sind.

## 10. Ergebnis Marktwert (Verkehrswert)

		<b>Marktwert</b>
		§ 194 BauGB
<b>Werte</b>	Bodenwert	345.750
	Sachwert	377.000
<hr/>		
<b>Marktwert</b>	Ableitung vom Sachwert	<b>380.000</b>
<hr/>		
<b>Vergleichsparameter</b>	EUR/m <sup>2</sup> WNFI.	3.800
<b>Mietfläche</b>	Wohnfläche	99,9m <sup>2</sup>
	Nutzfläche	99,9m <sup>2</sup>
	Σ	99,9m <sup>2</sup>

---

**Wertermittlung** für das Grundstück Ringstr. 72  
64807 Dieburg

**Wertermittlungsstichtag** 10.10.2024

Der Marktwert ist ein stichtagsbezogener Wert, abgeleitet von der momentanen Lage auf dem Grundstücksmarkt, unter Berücksichtigung der allgemeinen Wertverhältnisse. Er ergibt sich aus dem freien Spiel von Angebot und Nachfrage und wird bestimmt von Preisen, die im normalen Geschäftsverkehr allein nach objektiven Maßstäben gegenwärtig erzielt werden können. Resultierend aus seiner Zweckbestimmung besitzt der Marktwert eine vom jeweiligen Marktgeschehen abgeleitete - gegebenenfalls nur kurzzeitige - Gültigkeit.

Unter Würdigung der Aussagefähigkeit der Ergebnisse der herangezogenen Wertermittlungsverfahren, der dargestellten Sachverhalte sowie unter Verweis auf die gesetzliche Definition in § 194 BauGB, wird der Marktwert (Verkehrswert) geschätzt auf:

**380.000 EUR**

Neue und möglicherweise wertbeeinflussende Umstände nach dem Wertermittlungs- und/oder Qualitätsstichtag werden nicht berücksichtigt.

**Anmerkungen**

Das Wertermittlungsobjekt wurde von mir besichtigt. Das Gutachten wurde unter meiner Leitung und Verantwortung erstellt. Ich versichere, dass ich das Gutachten unparteiisch, ohne Rücksicht auf ungewöhnliche oder persönliche Verhältnisse und ohne eigenes Interesse am Ergebnis nach bestem Wissen und Gewissen erstattet habe.

Heusenstamm, 26.10.2024

Oliver M.Margraf

## 11. Fragen des Amtsgerichts

<b>Mieter / Pächter</b>	Die Wohnung im Erdgeschoss wird vom Eigentümer genutzt. Die Wohnung im Dachgeschoss ist gemäß Auskunft im Ortstermin an den Bruder des Eigentümers vermietet. Der Mietvertrag liegt nicht vor.
<b>Hausverwaltung</b>	Eine Hausverwaltung nach § 26 WEG ist nicht vorhanden.
<b>Zubehör</b>	Zubehör im Sinne der §§ 97, 98 BGB ist nicht vorhanden.
<b>Gewerbebetrieb</b>	Ein Gewerbebetrieb konnte nicht festgestellt werden.
<b>Hausschwamm</b>	Bei dem Ortstermin wurde augenscheinlich kein Verdacht auf Hausschwamm festgestellt.
<b>Baubehördliche Beschränkungen</b>	Die Recherchen des Sachverständigen ergaben keinen Hinweis auf behördliche Beschränkungen oder Beanstandungen.

## 12. Anlagenverzeichnis

### Fotodokumentation

Straßenansicht:



Straßenansicht:



Außenansicht:



Außenansicht:



Außenansicht:



Außenansicht:



Außenansicht:



Außenansicht:



Innenansicht exemplarisch:



Innenansicht exemplarisch:



Innenansicht exemplarisch:



Innenansicht exemplarisch:



Innenansicht exemplarisch:



Innenansicht exemplarisch:



Innenansicht exemplarisch:



Innenansicht exemplarisch:



Innenansicht exemplarisch:



### Lageplan



Amt für Bodenmanagement Heppenheim

Odenwaldstraße 6  
64646 Heppenheim (Bergstraße)

### Auszug aus dem Liegenschaftskataster

Liegenschaftskarte 1:1000

Hessen

Erstellt am 25.10.2024

Antrag: 202712776-2

Flurstück: 111  
Flur: 7  
Gemarkung: Dieburg

Gemeinde: Dieburg  
Kreis: Darmstadt-Dieburg  
Regierungsbezirk: Darmstadt

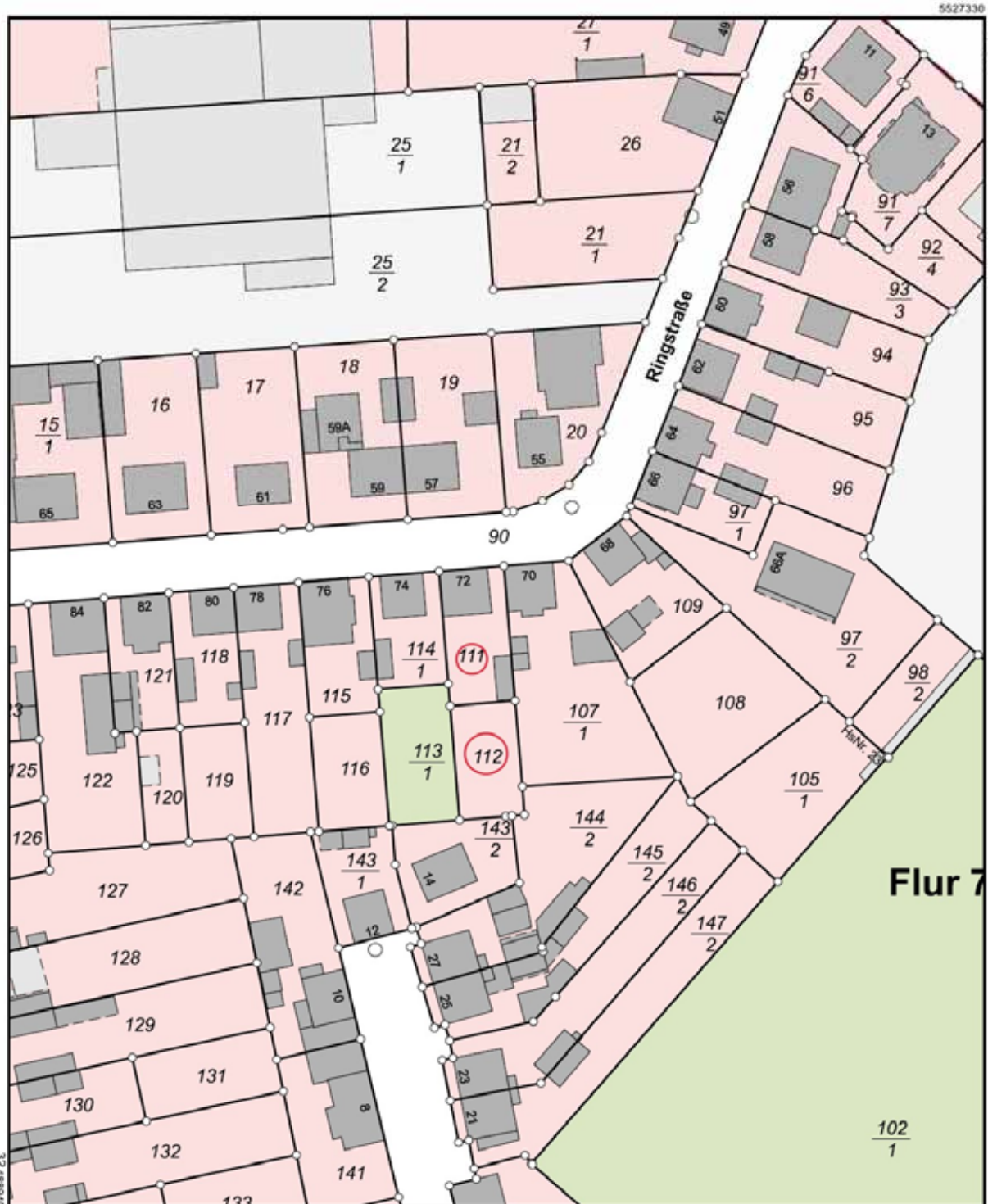

Ansichten Grundrisspläne (nicht detailgetreu)

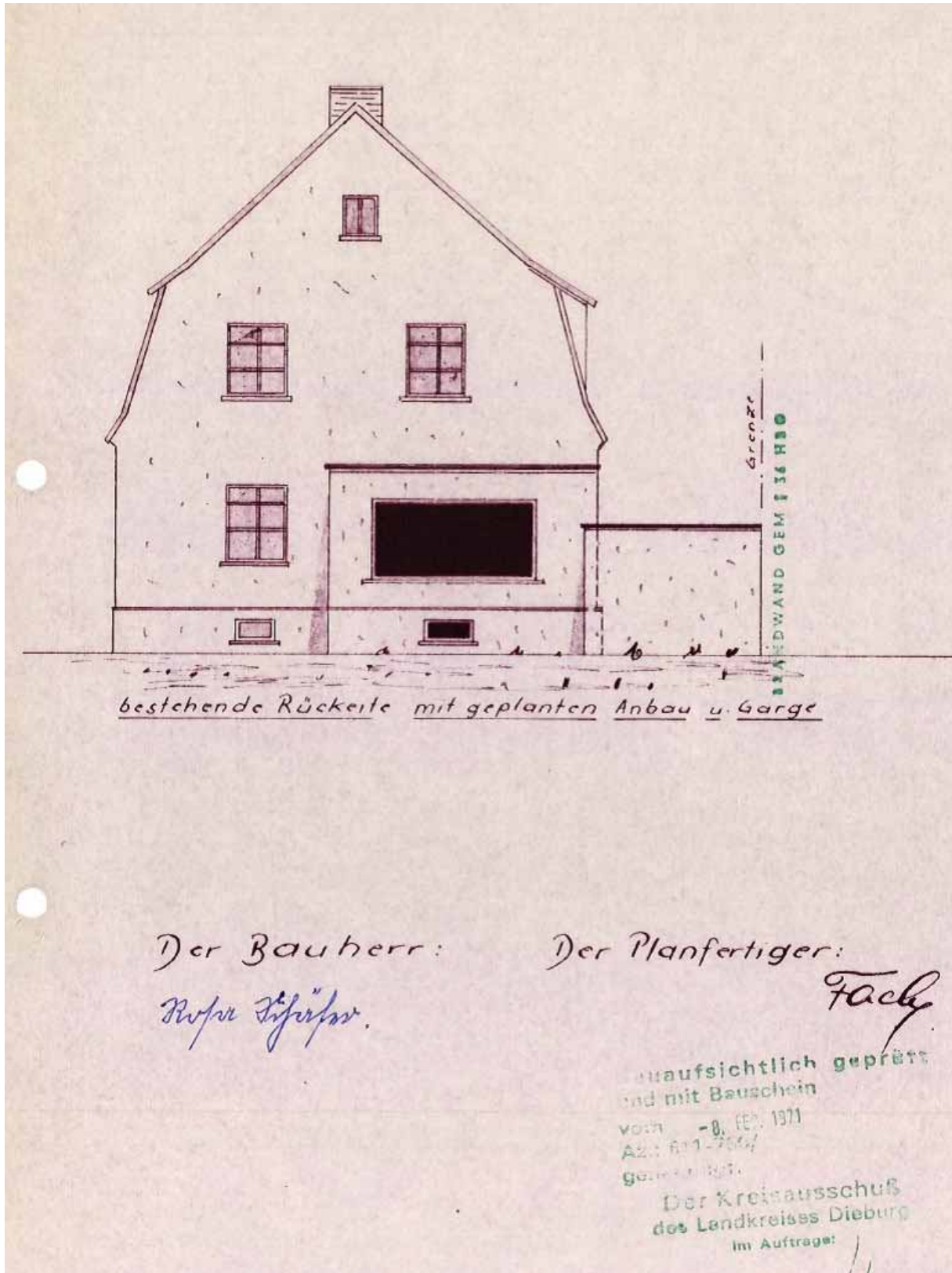

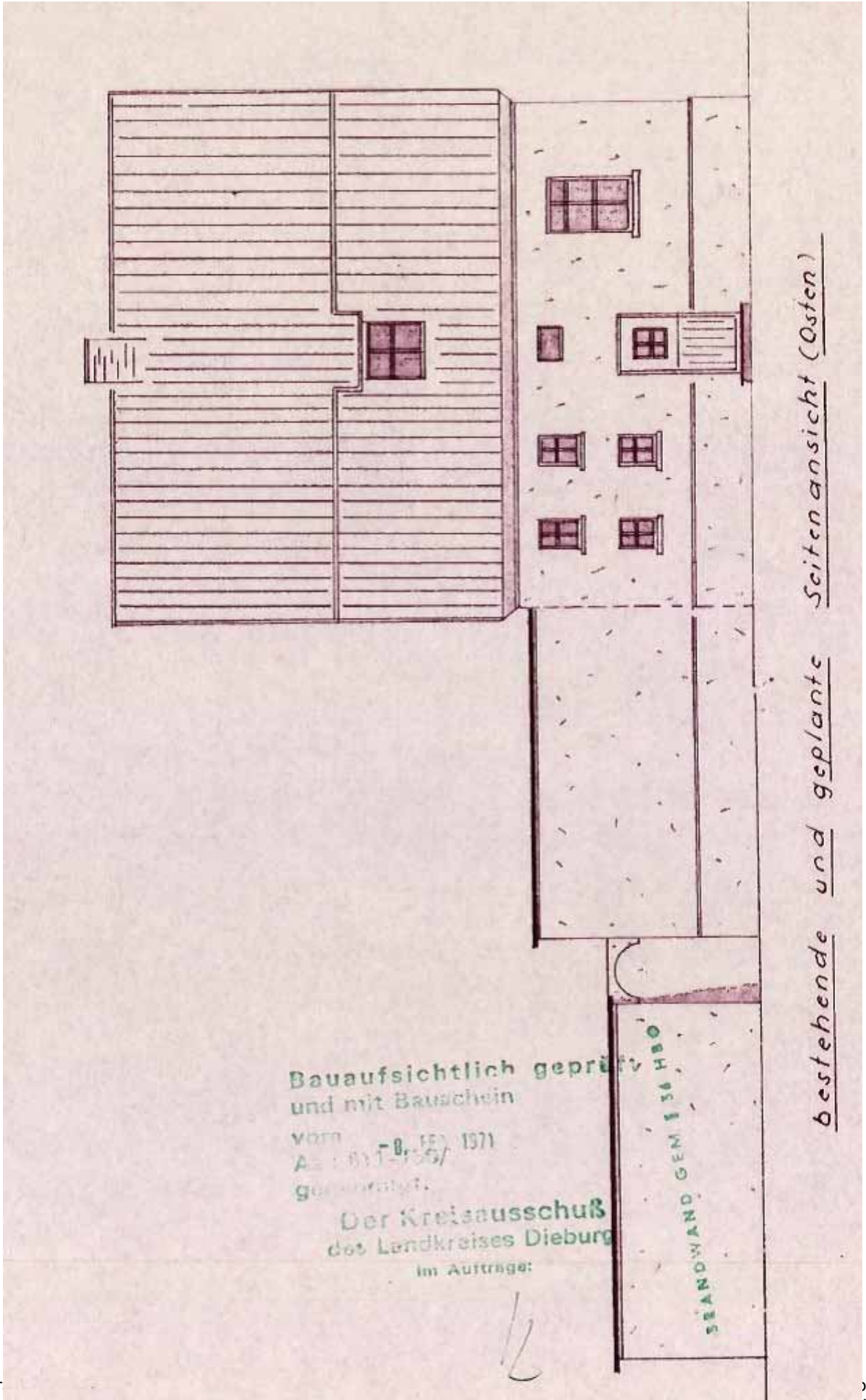

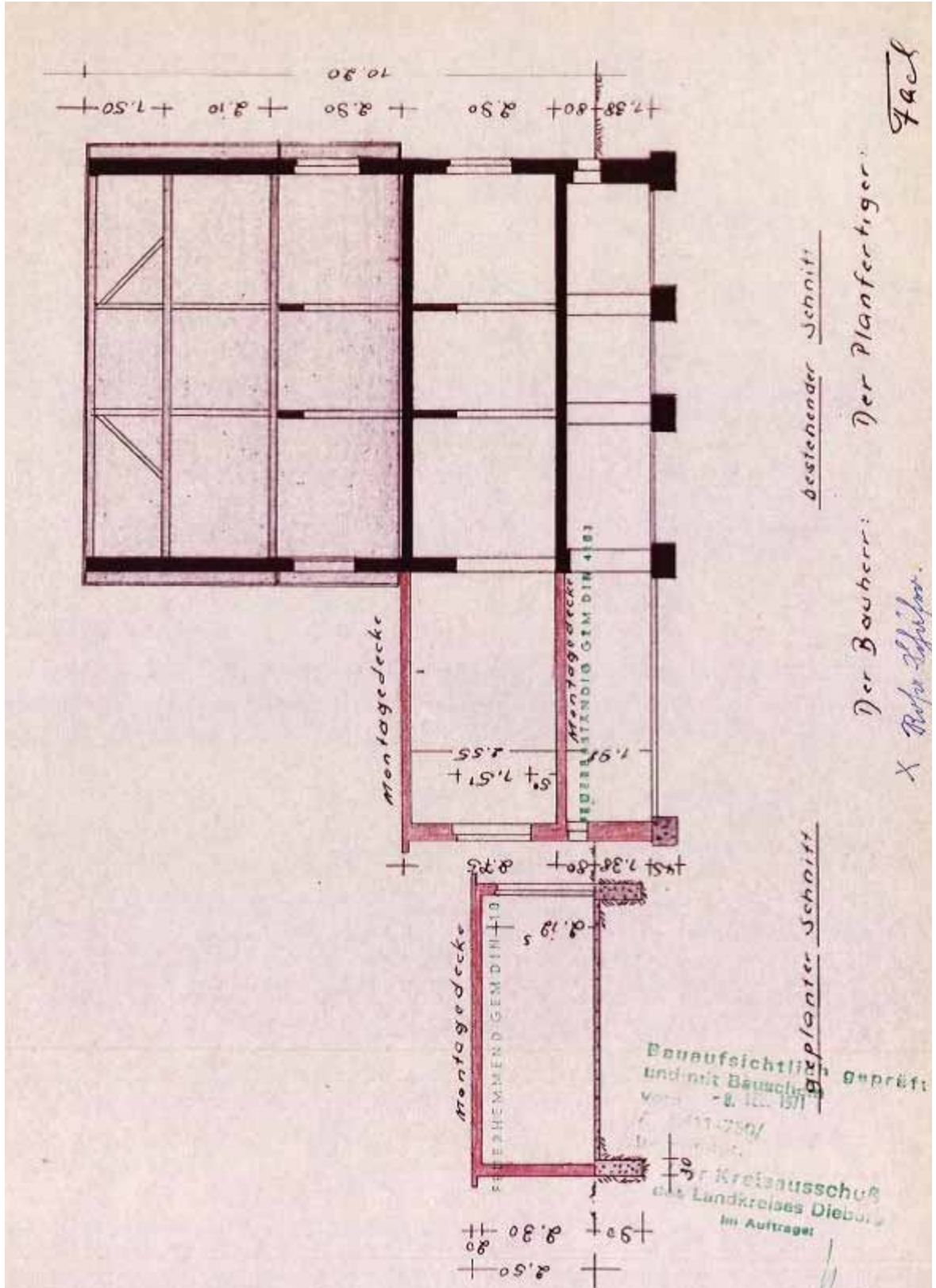



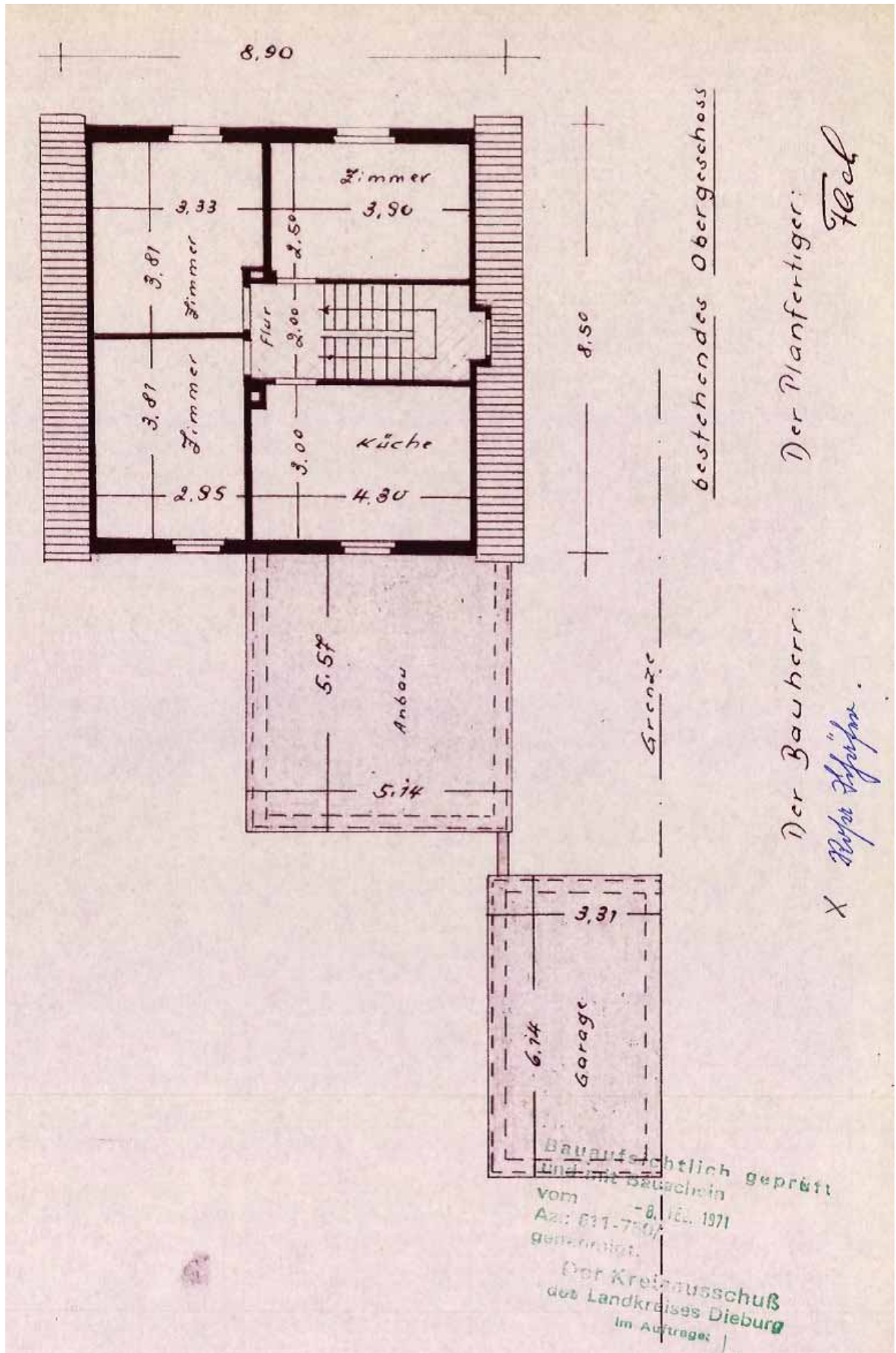

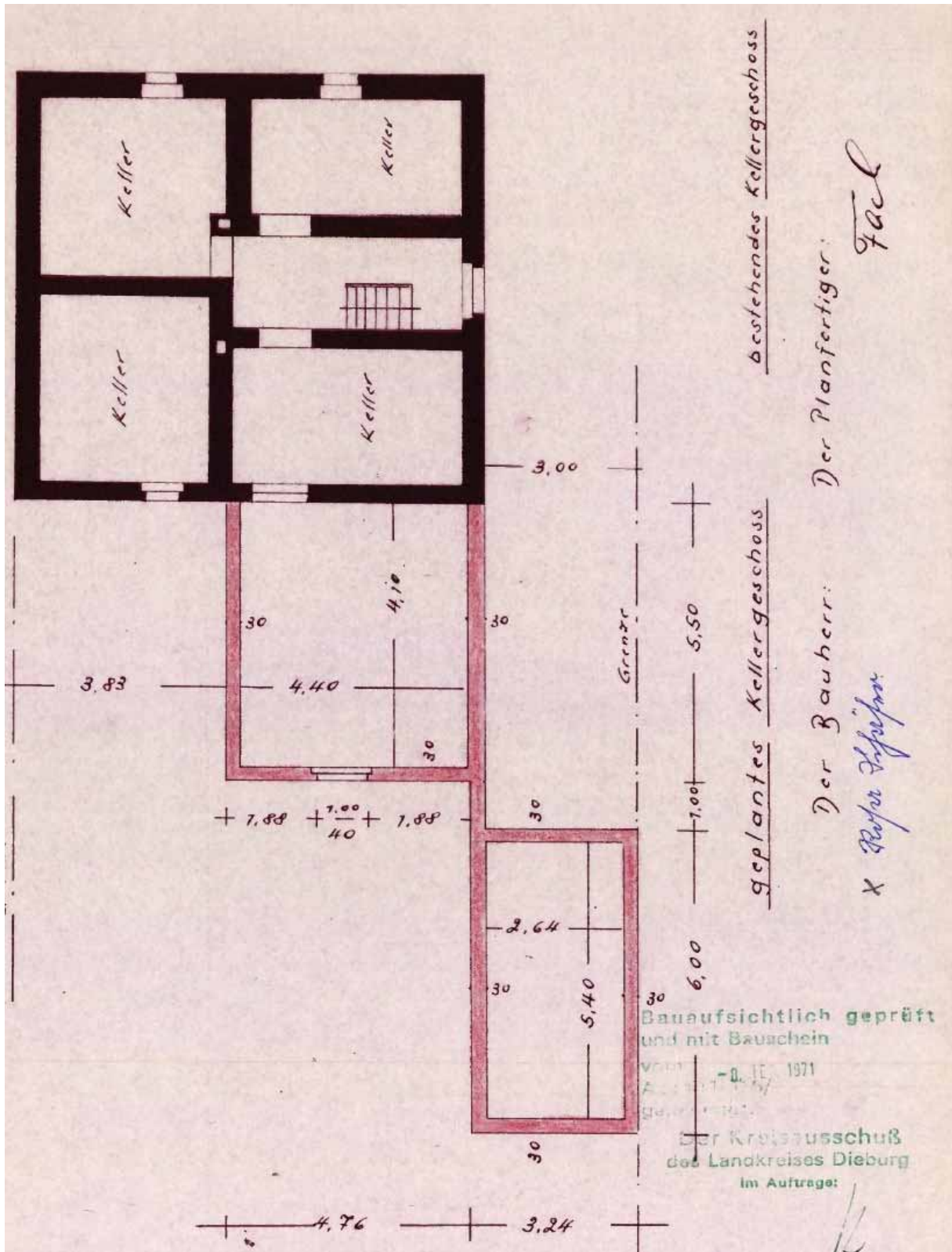

Die zur Verfügung gestellten Unterlagen sind Grundlage der vorliegenden Wertermittlung. Der Sachverständige geht von der Vollständigkeit und Richtigkeit der Unterlagen aus. Für falsche Angaben in den vorgelegten Unterlagen wird keine Haftung übernommen.

## Allgemeine Erläuterungen zur Verkehrswertermittlung

Die rechtlichen Grundlagen der Marktwertermittlung von Grundstücken sind in den §§ 192 ff. des Baugesetzbuchs (BauGB) und der hierzu erlassenen Verordnung über die Grundsätze für die Ermittlung der Verkehrswerte von Grundstücken (Immobilienwertermittlungsverordnung – ImmoWertV) geregelt. In den genannten Rechtsvorschriften sind sowohl der Markt- bzw. Verkehrswert als auch die bewertungstechnische Methodik der Marktwertermittlung in ihren Grundzügen gesetzlich normiert (Immobilienwertermittlungsverordnung – ImmoWertV vom 1. Januar 2022).

### Legaldefinition des § 194 Baugesetzbuch (BauGB):

„Der Verkehrswert/ Marktwert wird durch den Preis bestimmt, der in dem Zeitpunkt, auf den sich die Ermittlung bezieht, im gewöhnlichen Geschäftsverkehr nach den rechtlichen Gegebenheiten und tatsächlichen Eigenschaften, der sonstigen Beschaffenheit und der Lage des Grundstücks oder des sonstigen Gegenstands der Wertermittlung ohne Rücksicht auf ungewöhnliche oder persönliche Verhältnisse zu erzielen wäre.“

Im Nachfolgenden werden die innerhalb des deutschen Bewertungssystems gängigen Verfahren und Rahmenbedingungen zur Ermittlung des Verkehrs- bzw. Marktwertes von bebauten und unbebauten Grundstücken zusammenfassend beschrieben. Diese sind auch innerhalb dieser Wertermittlung zur Anwendung gekommen, sofern sie zur Ableitung des Verkehrs-/ Marktwertes erforderlich waren. Im Falle von Abweichungen zwischen den Darstellungen innerhalb der Wertermittlung und den nachfolgenden Ausführungen gilt der individuelle Text der Wertermittlung.

Die rechtlichen Grundlagen der Marktwertermittlung von Grundstücken sind in den §§ 192 ff. des Baugesetzbuchs (BauGB) und der hierzu erlassenen Verordnung über die Grundsätze für die Ermittlung der Verkehrswerte von Grundstücken (Immobilienwertermittlungsverordnung – ImmoWertV) geregelt. In den genannten Rechtsvorschriften sind sowohl der Markt- bzw. Verkehrswert als auch die bewertungstechnische Methodik der Marktwertermittlung in ihren Grundzügen gesetzlich normiert (Immobilienwertermittlungsverordnung – ImmoWertV vom 1. Januar 2022).

### Legaldefinition des § 194 Baugesetzbuch (BauGB):

„Der Verkehrswert/ Marktwert wird durch den Preis bestimmt, der in dem Zeitpunkt, auf den sich die Ermittlung bezieht, im gewöhnlichen Geschäftsverkehr nach den rechtlichen Gegebenheiten und tatsächlichen Eigenschaften, der sonstigen Beschaffenheit und der Lage des Grundstücks oder des sonstigen Gegenstands der Wertermittlung ohne Rücksicht auf ungewöhnliche oder persönliche Verhältnisse zu erzielen wäre.“

Im Nachfolgenden werden die innerhalb des deutschen Bewertungssystems gängigen Verfahren und Rahmenbedingungen zur Ermittlung des Verkehrs- bzw. Marktwertes von bebauten und unbebauten Grundstücken zusammenfassend beschrieben. Diese sind auch innerhalb dieser Wertermittlung zur Anwendung gekommen, sofern sie zur Ableitung des Verkehrs-/ Marktwertes erforderlich waren. Im Falle von Abweichungen zwischen den Darstellungen innerhalb der Wertermittlung und den nachfolgenden Ausführungen gilt der individuelle Text der Wertermittlung.

## Bodenwertermittlung

Die Ermittlung des Bodenwerts erfolgt sowohl bei bebauten als auch bei unbebauten Grundstücken in der Praxis überwiegend durch folgende Verfahren:

- Ermittlung des Bodenwerts durch Vergleich mit Kaufpreisen geeigneter Vergleichsgrundstücke im Rahmen eines unmittelbaren oder mittelbaren Preisvergleichs
- Ermittlung des Bodenwerts mithilfe von Bodenrichtwerten im Rahmen eines mittelbaren Preisvergleichs

Bei der Ermittlung des Bodenwerts durch Vergleich mit Kaufpreisen geeigneter Vergleichsgrundstücke werden solche Grundstücke zum Vergleich herangezogen, die hinsichtlich Ihrer Lage- und Qualitätsmerkmale hinreichend mit dem zu bewertenden Grundstück vergleichbar sind. Wertrelevante Unterschiede werden durch Zu- oder Abschläge berücksichtigt.

Neben oder anstelle von Vergleichskaufpreisen können auch geeignete Bodenrichtwerte zur Bodenwertermittlung herangezogen werden. Bodenrichtwerte sind geeignet, wenn sie entsprechend den örtlichen Verhältnissen unter Berücksichtigung von Lage und Entwicklungszustand gegliedert und nach Art und Maß der baulichen Nutzung, Erschließungszustand und jeweils vorherrschender Grundstücksgestalt hinreichend bestimmt sind.

Bodenrichtwerte werden in der Regel zonal ausgewiesen und durch die örtlichen Gutachterausschüsse aus der von diesen zu führenden Kaufpreissammlung abgeleitet sowie fortgeschrieben. Bewertet wird auch im Falle einer vorhandenen Bebauung zunächst das fiktiv unbebaute Grundstück, sofern dieses nicht durch die vorhandene Bebauung einen Werteeinfluss auf dessen tatsächliche bauliche Ausnutzbarkeit erfährt. Werteeinflüsse durch Belastungen oder Begünstigungen (z. B. Altlasten, begünstigende oder belastende Baulasten u. ä.), die die Ausnutzbarkeit oder Ertragsfähigkeit des Grundstücks beeinflussen oder sonstige Vor- oder Nachteile mit sich bringen, sind zusätzlich zu berücksichtigen. Gleiches gilt auch z. B. für Rechte sowie Lasten und Beschränkungen, die in den Abteilungen I und II des maßgebenden Grundbuchs eingetragen sind und sich auf die Wertigkeit eines Grundstücks auswirken.

Ist alsbald mit dem Abriss von baulichen Anlagen zu rechnen, ist gem. ImmoWertV der Bodenwert, um die üblichen Freilegungskosten zu mindern, soweit sie im gewöhnlichen Geschäftsverkehr berücksichtigt werden. Von einer alsbaldigen Freilegung kann ausgegangen werden, wenn

- die baulichen Anlagen nicht mehr nutzbar sind oder
- oder nicht abgezinste Bodenwert ohne Berücksichtigung der Freilegungskosten den im Ertragswertverfahren ermittelten Ertragswert erreicht oder übersteigt.

Weitere Verfahren wie die Ermittlung des Bodenwerts aus dem Ertrag, die deduktive Bodenwertermittlung sowie das Residualwertverfahren (Ableitung aus einem Nutzungskonzept) kommen seltener zum Tragen und sind innerhalb des Gutachtens beschrieben, sofern diese Anwendung finden.

## Sachwertermittlung

Das Sachwertverfahren ist in der ImmoWertV geregelt. Es findet Anwendung bei Objekten, die nach Ihrer Art und typischen Nutzung nicht der Ertragserzielung, sondern der renditeunabhängigen Eigennutzung dienen. Insbesondere sind dies Einfamilienhäuser und Zweifamilienhäuser, sofern diese nicht ausschließlich auf Ertragserzielung ausgerichtet sind.

Der Sachwert ergibt sich aus der Summierung des Wertes der baulichen Anlagen wie Gebäude, Außenanlagen, besonderen Betriebseinrichtungen sowie der sonstigen Anlagen und des Bodenwerts.

Zur Ermittlung des Werts der baulichen Anlagen werden zunächst auf Grundlage von Normalherstellungskosten (erforderlichenfalls mithilfe geeigneter Baupreisindexreihen auf die Preisverhältnisse am Wertermittlungstichtag umgerechnet) durch Multiplikation mit der vorhandenen Bruttogrundfläche (BGF) oder dem Bruttoflächeninhalt (BRI) die gewöhnlichen Herstellungskosten abgeleitet. Von den tatsächlichen Herstellungskosten kann nur dann ausgegangen werden, wenn sie den gewöhnlichen Herstellungskosten entsprechen. Besondere Bauteile und Einrichtungen sind durch Zu- oder Abschläge zu berücksichtigen. Aus den ermittelten Herstellungskosten ergibt sich nach Berücksichtigung des Baualters der Zeitwert der baulichen Anlagen. Aus der

Addition des Zeitwerts der baulichen Anlagen und des Bodenwerts ermittelt sich der vorläufige Sachwert, wobei ggf. vorhandene besondere objektspezifische Grundstücksmerkmale besonders zu berücksichtigen sind.

### **Ertragswertermittlung**

Das Ertragswertverfahren ist in der ImmoWertV geregelt. Es findet Anwendung bei Objekten, die nach Ihrer Art und typischen Nutzung der Erzielung von Erträgen dienen. Dies sind insbesondere Mietwohn- und Geschäftsgrundstücke, gemischt genutzte Grundstücke, Gewerbe-, Industrie und Garagengrundstücke. Nach heutigem Marktverhalten und heutiger Bewertungspraxis kommt dem Ertragswertverfahren eine nahezu allgegenwärtige Bedeutung für die Verkehrs-/ Marktwertermittlung bebauter Grundstücke zu, sofern man von Ein- bis Zweifamilienhausgrundstücken sowie den Fällen absieht, bei denen das Vergleichswertverfahren gesicherte Ergebnisse erwarten lässt. Sogar die Bewertung von Ein- bis Zweifamilienhäusern kann auf Grundlage des Ertragswertverfahrens erfolgen, sofern hierfür geeignete Liegenschaftszinssätze zur Verfügung stehen.

Der Ertragswert definiert sich als Barwert aller zukünftigen Erträge aus dem Grundstück. Er setzt sich zusammen aus dem Ertragswert der baulichen Anlagen (Gebäudeertragswert) und dem Bodenwert, wobei ggf. vorhandene besondere objektspezifische Grundstücksmerkmale besonders zu berücksichtigen sind.

Die Aufspaltung des Ertragswerts in einen Bodenwert- und Gebäudewertanteil ist darauf zurückzuführen, dass der Grund und Boden ein wertbeständiges Gut ist, während der Wert der baulichen Anlagen in Folge Alterung abnimmt.

Zur Ermittlung des Gebäudeertragswerts sind die bei unterstellter Fremdnutzung marktüblich zu erzielenden Mieten und Pachten um die Kosten zu mindern, die aus der Bewirtschaftung und Erhaltung des Gebäudes entstehen. Der ermittelte Reinertrag ist um den so genannten Bodenwertverzinsungsbetrag zu mindern, der sich aus der Anwendung des Liegenschaftszinssatzes auf den Bodenwert ergibt. Der Gebäudeertragswert ergibt sich durch Kapitalisierung, des um den Bodenwertverzinsungsbetrag verminderten Reinertrags, über die (wirtschaftliche) Restnutzungsdauer der baulichen Anlage mithilfe eines Barwertfaktors, welcher sich aus Restnutzungsdauer und Liegenschaftszinssatz ergibt.

ImmoWertV bietet zwei weitere Alternativen zur Ermittlung des Ertragswerts an: Das „vereinfachte Ertragswertverfahren“, bei dem der über die Restnutzungsdauer kapitalisierte Reinertrag mit dem Bodenwert addiert wird, der – mit Ausnahme selbstständig nutzbarer Teilflächen – auf den Wertermittlungstichtag abzuzinsen ist.

Das Ertragswertverfahren auf der Grundlage periodisch unterschiedlicher Erträge, bei dem der Ertragswert aus den durch gesicherte Daten abgeleiteten periodisch erzielbaren Reinerträgen innerhalb eines Betrachtungszeitraums und dem Restwert des Grundstücks am Ende des Betrachtungszeitraums ermittelt wird. Die periodischen Reinerträge sowie der Restwert des Grundstücks sind jeweils auf den Wertermittlungstichtag abzuzinsen.

Die Ertragswertermittlung erfolgt in der vorliegenden Wertermittlung in der Regel auf Basis des dargestellten Verfahrensablaufes (herkömmliches, vollständiges Ertragswertverfahren). Sofern innerhalb des Gutachtens das vereinfachte oder das periodische Ertragswertverfahren zur Anwendung kommen, erfolgt an der entsprechenden Stelle ein diesbezüglicher Hinweis.

### **Vergleichswertermittlung**

Das Vergleichswertverfahren ist in der ImmoWertV geregelt. Das Vergleichswertverfahren stellt die sicherste Methode zur Ermittlung des Verkehrs-/ Marktwerts eines Grundstücks dar und ist im Falle des Vorliegens geeigneter Vergleichsdaten als Wertermittlungsmethode zu präferieren. Da jedoch bebaute Grundstücke – zumindest bei individueller Bauweise – üblicherweise eine geringe Vergleichbarkeit untereinander aufweisen, kommt das Vergleichswertverfahren in der Praxis überwiegend bei der Bodenwertermittlung und bei der Ermittlung von typisierten Immobilien wie z. B. Eigentumswohnungen oder Reihenhäusern zum Tragen, sofern geeignete Vergleichswerte in ausreichender Anzahl vorliegen.

In seinen Grundzügen folgt das Vergleichswertverfahren dem Gedanken, dass eine Sache so viel Wert ist, wie üblicherweise im gewöhnlichen Geschäftsverkehr dafür als Preis erzielt werden kann, was auch den auf dem Grundstücksmarkt vorherrschenden Gepflogenheiten entspricht.

Die Ermittlung des Vergleichswerts erfolgt im Wege des unmittelbaren (übereinstimmende Lage- und Zustandsmerkmale) bzw. des mittelbaren (Umrechnung aufgrund abweichender Lage- und Zustandsmerkmale oder Stichtage) Vergleichs mit herangezogenen Kaufpreisen hinreichend vergleichbarer Grundstücke.

## Wesentliche rechtliche Grundlagen

**BauGB:** Baugesetzbuch in der Fassung der Bekanntmachung vom 3. November 2017 (BGBl. I S. 3634), zuletzt geändert durch Art. 1 des Gesetzes vom 28. Juli 2023 (BGBl. 2023 I Nr. 221).

**BauNVO:** Verordnung über die bauliche Nutzung der Grundstücke (Baunutzungsverordnung) in der Fassung der Bekanntmachung vom 21. November 2017 (BGBl. I S. 3786), zuletzt geändert durch Art. 2 des Gesetzes vom 3. Juli 2023 (BGBl. 2023 I Nr. 176).

**BBodSchG:** Gesetz zum Schutz vor schädlichen Bodenveränderungen und zur Sanierung von Altlasten (Bundes-Bodenschutzgesetz) vom 17. März 1998 (BGBl. I S. 502), zuletzt geändert durch Art. 7 des Gesetzes vom 25. Februar 2021 (BGBl. I S. 306).

**BetrKV:** Verordnung über die Aufstellung von Betriebskosten (Betriebskostenverordnung) vom 25. November 2003 (BGBl. I S. 2346, 2347), zuletzt geändert durch Art. 15 des Gesetzes vom 23. Juni 2021 (BGBl. I S. 1858).

**BGB:** Bürgerliches Gesetzbuch in der Fassung der Bekanntmachung vom 2. Januar 2002 (BGBl. I S. 42, 2909; 2003 I S. 738), zuletzt geändert durch Art. 1 des Gesetzes vom 14. März 2023 (BGBl. 2023 I Nr. 72).

**BNatSchG:** Gesetz über Naturschutz und Landschaftspflege (Bundesnaturschutzgesetz) vom 29. Juli 2009 (BGBl. I S. 2542), zuletzt geändert durch Art. 3 des Gesetzes vom 8. Dezember 2022 (BGBl. I S. 2240).

**CO2KostAufG:** Gesetz zur Aufteilung der Kohlendioxidkosten (Kohlendioxidkostenaufteilungsgesetz) vom 5. Dezember 2022 (BGBl. I S. 2154).

**DIN 276:** DIN 276:2018-12 – Kosten im Bauwesen, Deutsches Institut für Normung e. V., DIN-Normenausschuss Bauwesen (NABau), Ausgabe Dezember 2018.

**DIN 277:** DIN 277:2021-08 – Grundflächen und Rauminhalte im Hochbau, Deutsches Institut für Normung e. V., DIN-Normenausschuss Bauwesen (NABau), Ausgabe August 2021.

**EBeV 2030:** Verordnung über die Emissionsberichterstattung nach dem Brennstoffemissionshandelsgesetz für die Jahre 2023 bis 2030 (Emissionsberichterstattungsverordnung 2030) vom 21. Dezember 2022 (BGBl. I S. 2868).

**GBO:** Grundbuchordnung in der Fassung der Bekanntmachung vom 26. Mai 1994 (BGBl. I S. 1114), zuletzt geändert durch Art. 16 des Gesetzes vom 19. Dezember 2022 (BGBl. I S. 2606).

**GEG:** Gesetz zur Einsparung von Energie und zur Nutzung erneuerbarer Energien zur Wärme- und Kälteerzeugung in Gebäuden (Gebäudeenergiegesetz) vom 8. August 2020 (BGBl. I S. 1728), zuletzt geändert durch Art. 18a des Gesetzes vom 20. Juli 2022 (BGBl. I S. 1237).

**ImmoWertV:** Verordnung über die Grundsätze für die Ermittlung der Verkehrswerte von Immobilien und der für die Wertermittlung erforderlichen Daten (Immobilienwertermittlungsverordnung) vom 14. Juli 2021 (BGBl. I S. 2805).

**WEG:** Gesetz über das Wohnungseigentum und das Dauerwohnrecht (Wohnungseigentumsgesetz) in der Fassung der Bekanntmachung vom 12. Januar 2021 (BGBl. I S. 34), zuletzt geändert durch Art. 7 des Gesetzes vom 7. November 2022 (BGBl. I S. 1982).

**WoFIV:** Verordnung zur Berechnung der Wohnfläche (Wohnflächenverordnung) vom 25. November 2003 (BGBl. I S. 2346).

**II. BV:** Verordnung über wohnungswirtschaftliche Berechnungen nach dem Zweiten Wohnungsbaugesetz (Zweite Berechnungsverordnung) in der Fassung der Bekanntmachung vom 12. Oktober 1990 (BGBl. I S. 2178), zuletzt geändert durch Art. 78 Abs. 2 des Gesetzes vom 23. November 2007 (BGBl. I S. 2614).

## Abkürzungsverzeichnis

Abs.	Absatz
AfA	Absetzung für Abnutzung
AG	Auftraggeber
ALKIS	Amtliches Liegenschaftskatasterinformationssystem
AN	Auftragnehmer
Anz.	Anzahl
ARR	Annual Recurring Revenue (jährlich wiederkehrende Einnahmen)
DIN	Deutsches Institut für Normung
DSGV	Deutscher Sparkassen- und Giroverband
DZ	Doppelzimmer
Barwertfaktordiff.	Barwertfaktordifferenz
BauGB	Baugesetzbuch
BauNVO	Baunutzungsverordnung
BauO	Bauordnung
BBodSchG	Bundes-Bodenschutzgesetz
BetrKV	Betriebskostenverordnung
BGB	Bürgerliches Gesetzbuch
BGF	Brutto-Grundfläche
BNatSchG	Bundesnaturschutzgesetz
BNK	Baunebenkosten
Bodenvz.	Bodenverzinsung
boG	besondere objektspezifische Grundstücksmerkmale
BRI	Bruttorauminhalt
BRW	Bodenrichtwert
Bwf.	Barwertfaktor
Bwf.-Diff.	Barwertfaktordifferenz
BWK	Bewirtschaftungskosten
BV	Bestandsverzeichnis
II. BV	II. Berechnungsverordnung
CO <sub>2</sub> / CO2	Kohlenstoffdioxid
CO2KostAufG	Kohlendioxidkostenaufteilungsgesetz
DG	Dachgeschoss (Geschoss oberhalb des letzten Vollgeschosses)
Disk.-faktor	Diskontierungsfaktor
ebf	erschließungsbeitragsfrei
ebp	erschließungsbeitragspflichtig
EBR	Erbbaurecht
EG	Erdgeschoss
EK	Erschließungskosten
EnEV	Energieeinsparverordnung
ENK	Erwerbsnebenkosten
Entschäd.-anteil	Entschädigungsanteil
EZ	Einzelzimmer
FeWo	Ferienwohnung
FNP	Flächennutzungsplan
GAA	Gutachterausschuss für Grundstückswerte
GBO	Grundbuchordnung
Geb.	Gebäude
GEG	Gebäudeenergiegesetz
GF	Geschossfläche i. S. BauNVO
GFZ	Geschossflächenzahl
gif	Gesellschaft für Immobilienwirtschaftliche Forschung e. V.
GK	Gefährdungsklasse
GMB	Grundstücksmarktbericht
GND	Gesamtnutzungsdauer
GNF	Gebäudenutzfläche
GR	Grundfläche
GRZ	Grundflächenzahl
Grdst.-Nr.	Grundstücksnummer

HK	Herstellungskosten
ImmoWertV	Immobilienwertermittlungsverordnung
JNKM	Jahresnettokaltmiete
KAG	Kommunalabgabengesetz
KG	Kellergeschoss (Geschoss unterhalb des ersten Vollgeschosses)
kWh	Kilowattstunde
kWp	Kilowatt-Peak
LBO	Landesbauordnung
Ldk.	Landkreis
Lfd. Nr.	Laufende Nummer
Lfz.	Laufzeit
MAW	Mietausfallwagnis
MEA	Miteigentumsanteil
MF	Mietfläche
Mietdiff.	Mietdifferenz
MM	Monatsmieten
MWT	Marktwert (Verkehrswert)
MZ	Mehrbettzimmer
NBW	Neubauwert
NGF	Nettogrundfläche
NHK	Normalherstellungskosten
NME	Nettomieteinnahmen
NF	Nutzfläche
OG	Obergeschoss
OT	Ortsteil
oüVM	ortsübliche Vergleichsmiete
p. a.	per anno (pro Jahr)
ReE	Jahresreinertrag
RevPAR	Revenue Per Available Room (Erlös pro verfügbarer Zimmerkapazität)
RoE	Jahresrohertrag
RND	Restnutzungsdauer
SG	Staffelgeschoss (Geschoss oberhalb des letzten Vollgeschosses)
SIR	Sparkassen-Immobilien-GeschäftsRating
Stk.	Stück
SWOT-Analyse	Stärken-Schwächen-Chancen-Risiken-Analyse
TE	Teileigentum
TEGoVA	The European Group of Valuers Associations
TG	Tiefgeschoss / Tiefgarage
UG	Untergeschoss
UR	umbauter Raum
Verm.-dauer	Vermarktungsdauer
VWT	Verkehrswert (Marktwert)
W	Watt
WE	Wohneinheit
WEG	Wohnungseigentumsgesetz
WertR	Wertermittlungsrichtlinien
WF	Wohnfläche
WGFZ	wertrelevante Geschossflächenzahl
WNFI.	Wohn- / Nutzfläche
WoFIV	Wohnflächenverordnung

Abs.	Absatz
AfA	Absetzung für Abnutzung
AG	Auftraggeber
ALKIS	Amtliches Liegenschaftskatasterinformationssystem
AN	Auftragnehmer
Anz.	Anzahl
ARR	Annual Recurring Revenue (jährlich wiederkehrende Einnahmen)
DIN	Deutsches Institut für Normung
DSGV	Deutscher Sparkassen- und Giroverband
DZ	Doppelzimmer
Barwertfaktordiff.	Barwertfaktordifferenz
BauGB	Baugesetzbuch
BauNVO	Baunutzungsverordnung
BauO	Bauordnung
BBodSchG	Bundes-Bodenschutzgesetz
BetrKV	Betriebskostenverordnung
BGB	Bürgerliches Gesetzbuch
BGF	Brutto-Grundfläche
BNatSchG	Bundesnaturschutzgesetz
BNK	Baunebenkosten
Bodenvz.	Bodenverzinsung
boG	besondere objektspezifische Grundstücksmerkmale
BRI	Bruttorauminhalt
BRW	Bodenrichtwert
Bwf.	Barwertfaktor
Bwf.-Diff.	Barwertfaktordifferenz
BWK	Bewirtschaftungskosten
BV	Bestandsverzeichnis
II. BV	II. Berechnungsverordnung
CO <sub>2</sub> / CO <sub>2</sub>	Kohlenstoffdioxid
CO <sub>2</sub> KostAufG	Kohlendioxidkostenaufteilungsgesetz
DG	Dachgeschoss (Geschoss oberhalb des letzten Vollgeschosses)
Disk.-faktor	Diskontierungsfaktor
ebf	erschließungsbeitragsfrei
ebp	erschließungsbeitragspflichtig
EBR	Erbbaurecht
EG	Erdgeschoss
EK	Erschließungskosten
EnEV	Energieeinsparverordnung
ENK	Erwerbsnebenkosten
Entschäd.-anteil	Entschädigungsanteil
EZ	Einzelzimmer
FeWo	Ferienwohnung
FNP	Flächennutzungsplan
GAA	Gutachterausschuss für Grundstückswerte
GBO	Grundbuchordnung
Geb.	Gebäude
GEG	Gebäudeenergiegesetz
GF	Geschossfläche i. S. BauNVO
GFZ	Geschossflächenzahl
gif	Gesellschaft für Immobilienwirtschaftliche Forschung e. V.
GK	Gefährdungsklasse
GMB	Grundstücksmarktbericht
GND	Gesamtnutzungsdauer
GNF	Gebäudenutzfläche
GR	Grundfläche
GRZ	Grundflächenzahl
Grdst.-Nr.	Grundstücksnummer
HK	Herstellungskosten

ImmoWertV	Immobilienwertermittlungsverordnung
JNKM	Jahresnettokaltmiete
KAG	Kommunalabgabengesetz
KG	Kellergeschoss (Geschoss unterhalb des ersten Vollgeschosses)
kWh	Kilowattstunde
kWp	Kilowatt-Peak
LBO	Landesbauordnung
Ldk.	Landkreis
Lfd. Nr.	Laufende Nummer
Lfz.	Laufzeit
MAW	Mietausfallwagnis
MEA	Miteigentumsanteil
MF	Mietfläche
Mietdiff.	Mietdifferenz
MM	Monatsmieten
MWT	Marktwert (Verkehrswert)
MZ	Mehrbettzimmer
NBW	Neubauwert
NGF	Nettogrundfläche
NHK	Normalherstellungskosten
NME	Nettomieteinnahmen
NF	Nutzfläche
OG	Obergeschoss
OT	Ortsteil
oüVM	ortsübliche Vergleichsmiete
p. a.	per anno (pro Jahr)
ReE	Jahresreinertrag
RevPAR	Revenue Per Available Room (Erlös pro verfügbarer Zimmerkapazität)
RoE	Jahresrohertrag
RND	Restnutzungsdauer
SG	Staffelgeschoss (Geschoss oberhalb des letzten Vollgeschosses)
SIR	Sparkassen-Immobilien geschäftsRating
Stk.	Stück
SWOT-Analyse	Stärken-Schwächen-Chancen-Risiken-Analyse
TE	Teileigentum
TEGoVA	The European Group of Valuers Associations
TG	Tiefgeschoss / Tiefgarage
UG	Untergeschoss
UR	umbauter Raum
Verm.-dauer	Vermarktungsdauer
VWT	Verkehrswert (Marktwert)
W	Watt
WE	Wohneinheit
WEG	Wohnungseigentumsgesetz
WertR	Wertermittlungsrichtlinien
WF	Wohnfläche
WGFZ	wertrelevante Geschossflächenzahl
WNFI.	Wohn- / Nutzfläche
WoFIV	Wohnflächenverordnung

## Literaturverzeichnis

**Kleiber:** Marktwertermittlung nach ImmoWertV – Praxiskommentar zur Verkehrswertermittlung von Grundstücken, Reguvis Fachmedia GmbH, Köln 2022.

**Kleiber, Fischer, Werling:** Verkehrswertermittlung von Grundstücken – Kommentar und Handbuch zur Ermittlung von Marktwerten (Verkehrswerten) und Beleihungswerten sowie zur steuerlichen Bewertung unter Berücksichtigung der ImmoWertV, Reguvis Fachmedia GmbH, Köln 2023.

**Kleiber, Schaper (Hrsg.):** GuG – Grundstücksmarkt und Grundstückswert – Zeitschrift für Immobilienwirtschaft, Bodenpolitik und Wertermittlung.

**Ross, Brachmann, Holzner:** Ermittlung des Bauwertes von Gebäuden und des Verkehrswertes von Grundstücken, Theodor Oppermann Verlag, Hannover 1997.

**Rössler, Langner et al.:** Schätzung und Ermittlung von Grundstückswerten, Luchterhand Verlag, München (u. a.) 2005.

**Vogels:** Grundstücks- und Gebäudebewertung marktgerecht, Bauverlag BV GmbH, Gütersloh (u. a.) 2000.

Regionale und überregionale Grundstücksmarktberichte.

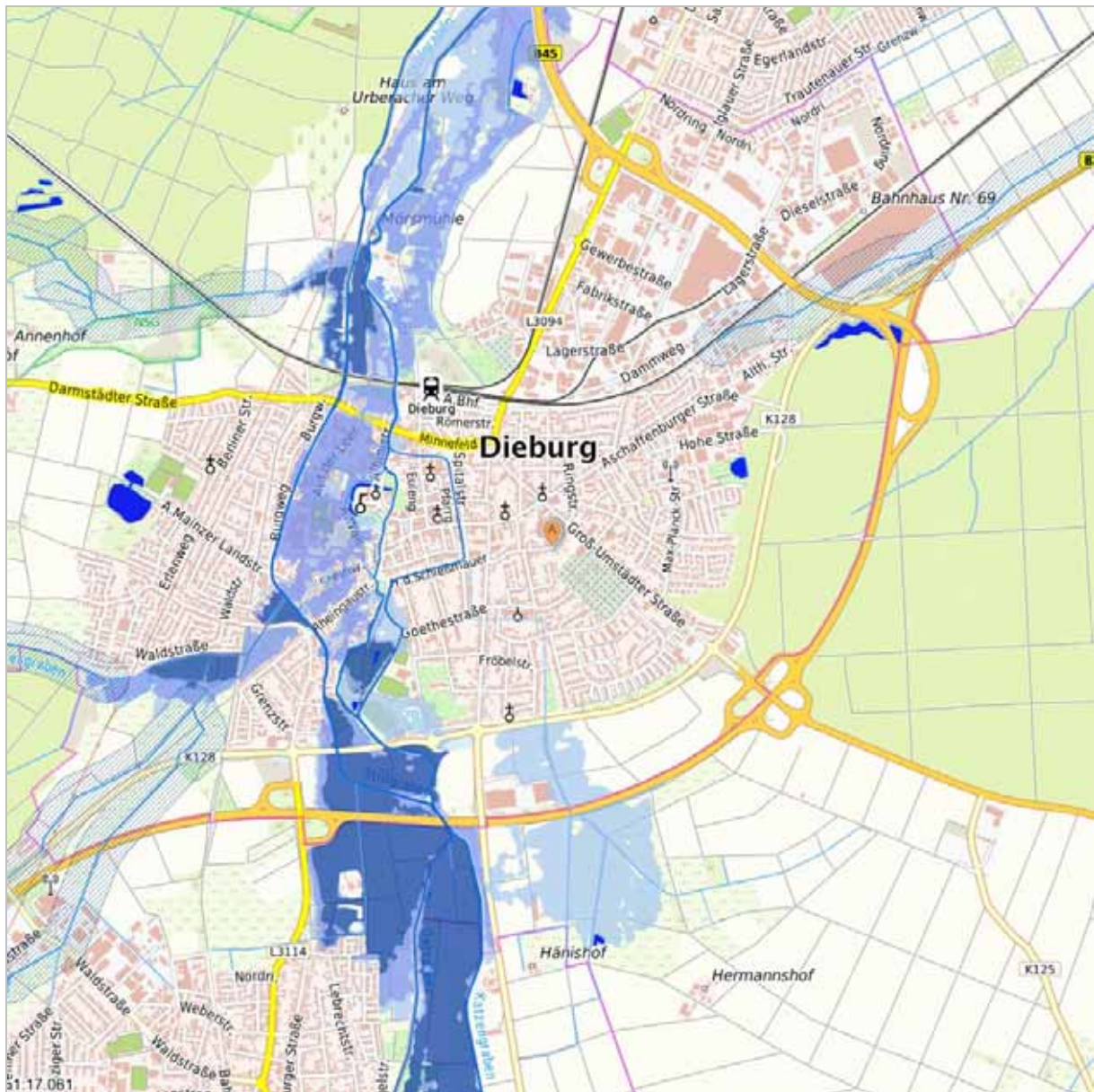

### Gefährdungsklasse der Objektadresse

**GK1**

**GK2**

**GK3**

**GK4**

- GK 1: Sehr geringe Gefährdung: statistische Wahrscheinlichkeit eines Hochwassers seltener als einmal in 200 Jahren (bzw. außerhalb der HQextrem-Flächen der öffentlichen Wasserwirtschaft).
- GK 2: Geringe Gefährdung: statistische Wahrscheinlichkeit eines Hochwassers einmal in 100 - 200 Jahren (bzw. innerhalb der HQ-extrem-Flächen der öffentlichen Wasserwirtschaft; wenn Deich vorhanden, dann auch Risiken hinter dem Deich).
- GK 3: Mittlere Gefährdung: statistische Wahrscheinlichkeit eines Hochwassers einmal in 10 - 100 Jahren (wenn Deich vorhanden, der mindestens auf ein 100-jährliches Hochwasser ausgelegt ist: nur Risiken vor dem Deich).
- GK 4: Hohe Gefährdung: statistische Wahrscheinlichkeit eines Hochwassers mind. einmal in 10 Jahren (bzw. innerhalb der HQfrequent-Flächen der öffentlichen Wasserwirtschaft; wenn Deich vorhanden, nur Risiken vor dem Deich.)

**Datenquellen:** Ergebnis der Gefährdungsklassen-Analyse auf der Grundlage von GeoVeris © VdS: Hintergrundkarte: TopPlusOpen © GeoBasis-DE / BKG 2021; Luftbilder mit Beschriftungen: Esri, DigitalGlobe, GeoEye, i-cubed, USDA FSA, USGS, AEX, Getmapping, Aerogrid, IGN, IGP, swisstopo, and the GIS User Community; Hauskoordinaten © GeoBasis-DE 2021; Flussnetz © GeoBasis-DE / BKG 2016; Die Grundlagendaten wurden mit Genehmigung der zuständigen Behörden entnommen.

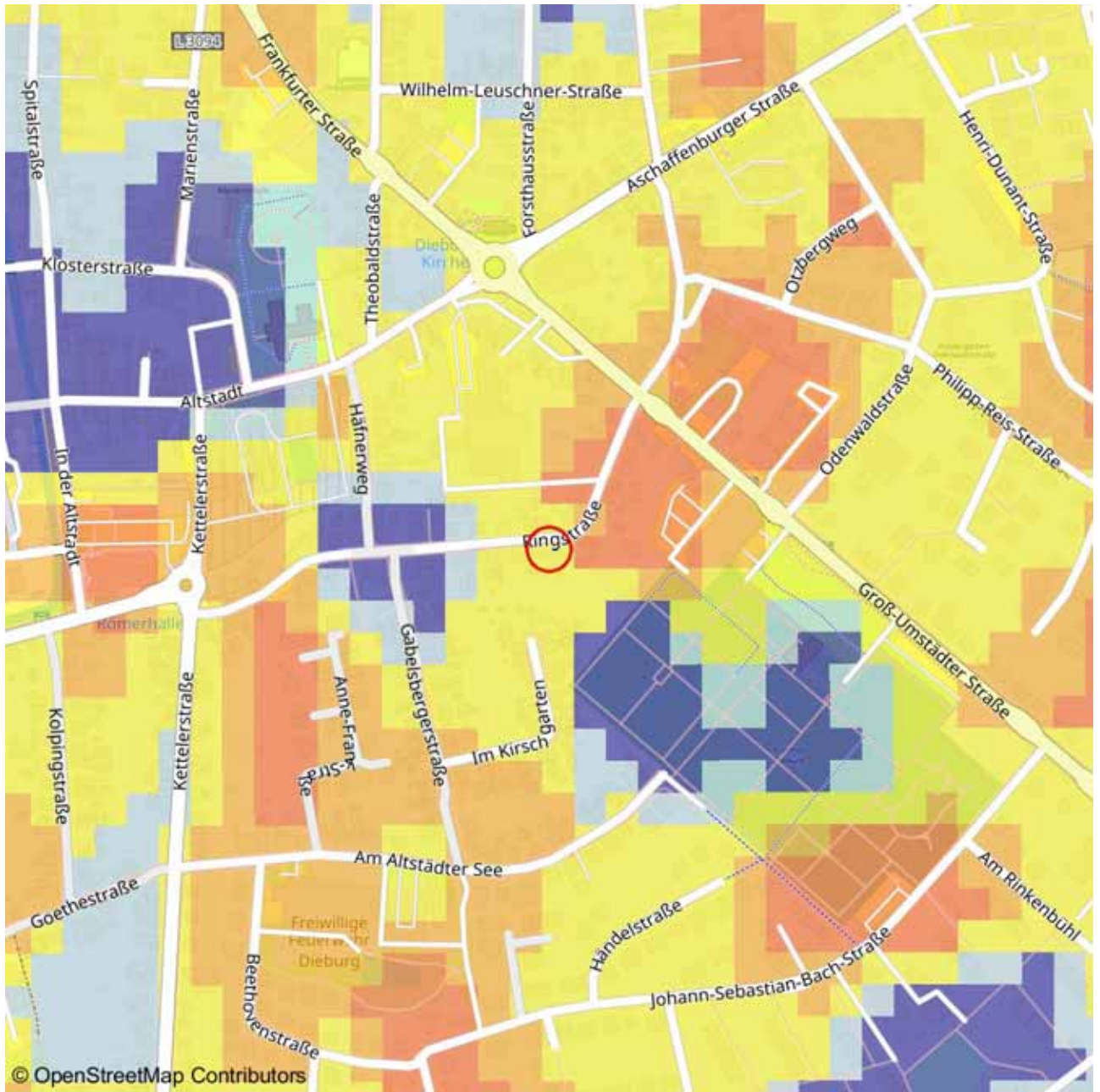

Gefährdungsklasse der Objektadresse



**Starkregengefährdung:**

Auch fern von Flüssen und Seen kann es durch überraschenden Starkregen zu schweren Überschwemmungen kommen. Wissenschaftler des EOC (Earth Observation Center) haben ein System zur Risikobewertung entwickelt. Dadurch kann die Starkregengefährdung für jeden Haushalt in Deutschland ermittelt werden.

**Datenquelle**

Quelle: Deutsches Zentrum für Luft- und Raumfahrt (DLR); Datenbereitstellung 2017  
Kartengrundlage: OpenStreetMap - Deutschland, © OpenStreetMap – Mitwirkende, Stand: 2024 (CC BY-SA 2.)