



Dipl.-Ing.

Daniel Arfeller

Büro für Immobilienbewertung

An das
Amtsgericht Bad Schwalbach
Nikolaus-August-Otto-Straße 15

65307 Bad Schwalbach

Sachverständigenbüro Arfeller
Burgstraße 11 f
60316 Frankfurt am Main

Telefon: 069 48 00 54 15
Telefax: 069 48 00 54 16
Mobil: 0177 48 48 9 48
Email: info@arfeller.com
Web: www.arfeller.com

Az.: 2411 143
20 K 21/23

Datum: 19.03.2025

GUTACHTEN

über den Verkehrswert (Marktwert)

i. S. d. § 194 Baugesetzbuch für das mit einem

**Einfamilienhaus mit Einliegerwohnung bebaute Grundstück
in 65232 Taunusstein - Niederlibbach, Kriemhildstraße 5**



Der **Verkehrswert des Grundstücks** wurde zum Stichtag
02.12.2024 ermittelt mit rd.

534.000,00 €.

Ausfertigung Nr. 1

Dieses Gutachten besteht aus 58 Seiten inkl. der Anlagen. Das Gutachten wurde als PDF und in sechs Ausfertigungen erstellt, davon eine für meine Unterlagen.

Inhaltsverzeichnis

Nr.	Abschnitt	Seite
1	Allgemeine Angaben.....	4
1.1	Angaben zum Bewertungsobjekt.....	4
1.2	Angaben zum Auftraggeber und Eigentümer.....	4
1.3	Angaben zum Auftrag und zur Auftragsabwicklung	4
1.4	Besonderheiten des Auftrags / Maßgaben des Auftraggebers.....	5
2	Grund- und Bodenbeschreibung	6
2.1	Lage.....	6
2.1.1	Großräumige Lage	6
2.1.2	Kleinräumige Lage	6
2.2	Gestalt und Form	7
2.3	Erschließung, Baugrund etc.	7
2.4	Privatrechtliche Situation.....	8
2.5	Öffentlich-rechtliche Situation.....	8
2.5.1	Bauplanungsrecht	8
2.5.2	Baulasten und Denkmalschutz	9
2.5.3	Bauordnungsrecht.....	9
2.6	Entwicklungszustand inkl. Beitrags- und Abgabensituation	9
2.7	Hinweise zu den durchgeführten Erhebungen.....	9
2.8	Derzeitige Nutzung und Vermietungssituation.....	9
3	Beschreibung der Gebäude und Außenanlagen.....	10
3.1	Vorbemerkungen zur Gebäudebeschreibung	10
3.2	Einfamilienhaus mit Einliegerwohnung	10
3.2.1	Gebäudeart, Baujahr und Außenansicht	10
3.2.2	Nutzungseinheiten, Raumaufteilung.....	10
3.2.3	Gebäudekonstruktion (Keller, Wände, Decken, Treppen, Dach)	11
3.2.4	Raumausstattungen und Ausbauzustand	11
3.2.5	Fenster und Türen.....	11
3.2.6	Kellerausstattung (nicht ausgebauter Bereich)	11
3.2.7	Allgemeine technische Gebäudeausstattung / Sanitärausstattung	12
3.2.8	Besondere Bauteile und Einrichtungen	12
3.2.9	Allgemeinbeurteilung, Zustand des Gebäudes	12
3.3	Nebengebäude: Doppelgarage	13
3.4	Außenanlagen.....	13
4	Ermittlung des Verkehrswerts.....	14
4.1	Grundstücksdaten	14
4.2	Verfahrenswahl mit Begründung	14
4.3	Bodenwertermittlung	15
4.3.1	Erläuterungen zur Bodenrichtwertanpassung.....	15
4.4	Sachwertermittlung	16
4.4.1	Das Sachwertmodell der Immobilienwertermittlungsverordnung	16
4.4.2	Erläuterungen der bei der Sachwertberechnung verwendeten Begriffe	17
4.4.3	Sachwertberechnung	19
4.4.4	Erläuterung zur Sachwertberechnung	20
4.5	Ertragswertermittlung	26
4.5.1	Das Ertragswertmodell der Immobilienwertermittlungsverordnung	26
4.5.2	Erläuterungen der bei der Ertragswertberechnung verwendeten Begriffe.....	27
4.5.3	Ertragswertberechnung	29
4.5.4	Erläuterung zur Ertragswertberechnung	30
4.6	Verkehrswertableitung aus den Verfahrensergebnissen.....	32
4.6.1	Bewertungstheoretische Vorbemerkungen.....	32
4.6.2	Zur Aussagefähigkeit der Verfahrensergebnisse	32

4.6.3	Zusammenstellung der Verfahrensergebnisse	32
4.6.4	Gewichtung der Verfahrensergebnisse	32
4.6.5	Verkehrswert.....	33
5	Rechtsgrundlagen, verwendete Literatur und Software.....	34
5.1	Rechtsgrundlagen der Verkehrswertermittlung.....	34
5.2	Verwendete Wertermittlungsliteratur / Marktdaten	35
5.3	Verwendete fachspezifische Software.....	35
5.4	Hinweise zum Urheberrecht.....	35
6	Anlagen.....	36
6.1	Übersichtskarte Bundesrepublik.....	36
6.2	Straßenkarte	37
6.3	Ortsplan	38
6.4	Auszug aus dem Liegenschaftskataster	39
6.5	Fotostandpunkte	40
6.6	Fotos.....	41
6.7	Pläne.....	53
6.7.1	Grundriss Kellergeschoss	53
6.7.2	Grundriss Erdgeschoss	54
6.7.3	Grundriss Dachgeschoss	55
6.7.4	Grundriss Spitzboden.....	56
6.7.5	Schnitt.....	57
6.8	Flächenberechnung	58

1 Allgemeine Angaben

1.1 Angaben zum Bewertungsobjekt

Art des Bewertungsobjekts:	Grundstück, bebaut mit einem Einfamilienhaus mit Einliegerwohnung
Objektadresse:	Kriemhildstraße 5 65232 Taunusstein – Niederlibbach
Grundbuchangaben:	Grundbuch von Niederlibbach, Blatt 462, lfd. Nr. 1
Katasterangaben:	Gemarkung Niederlibbach, Flur 3, Flurstück 216 (587 m²)

1.2 Angaben zum Auftraggeber und Eigentümer

Auftraggeber:	Amtsgericht Bad Schwalbach Nikolaus-August-Otto-Straße 15 65307 Bad Schwalbach
	Auftrag vom 14.11.2024 (Datum des Auftrageingangs)
Eigentümer:	zum Zwecke dieser Wertermittlung anonymisiert

1.3 Angaben zum Auftrag und zur Auftragsabwicklung

Grund der Gutachtenerstellung:	Zwangsversteigerung
Wertermittlungstichtag:	02.12.2024
Qualitätsstichtag:	02.12.2024
Tag der Ortsbesichtigung:	02.12.2024
Umfang der Besichtigung etc.	Es wurde eine Außen- und Innenbesichtigung des Objekts durchgeführt. Das Objekt konnte dabei vollständig in Augenschein genommen werden.
Teilnehmer am Ortstermin:	der Eigentümer und der Sachverständige

herangezogene Unterlagen, Erkundigungen, Informationen:

Vom Auftraggeber wurden für diese Gutachtenerstellung im Wesentlichen folgende Unterlagen und Informationen zur Verfügung gestellt:

- unbeglaubigter Grundbuchauszug vom 30.09.2024.

Vom Sachverständigen wurden folgende Auskünfte und Unterlagen beschafft:

- aktueller Flurkartenauszug mit Lizenz;
- Bauzeichnungen (Grundrisse, Schnitt);
- Berechnung der BGF und der Wohn- und Nutzflächen;
- Auskünfte der Stadt Taunusstein;
- Auskünfte des Kreises (Baulastenauskunft);
- Auskünfte des Gutachterausschusses (Bodenrichtwert, Marktbericht).

1.4 Besonderheiten des Auftrags / Maßgaben des Auftraggebers

- a) **Mieter und Pächter** sind in Form eines Elektrobetriebes als Mieterin in den Räumen im Untergeschoss vorhanden. Die Hauptwohnung wird von den Eigentümern bewohnt.
- b) Ein **Gewerbebetrieb** ist in Form eines Elektrobetriebes vorhanden.
- c) **Maschinen oder Betriebseinrichtungen**, die nicht mitgeschätzt wurden, sind nicht vorhanden.
- d) Verdacht auf **Hausschwamm** besteht nicht.
- e) **Baubehördliche Beschränkungen** oder Beanstandungen sind nicht bekannt.
- f) Einträge im **Baulastenverzeichnis** sind nicht vorhanden.
- g) Eine **Hausverwaltung** nach § 26 WEG ist nicht vorhanden.

2 Grund- und Bodenbeschreibung

2.1 Lage

2.1.1 Großräumige Lage

Bundesland:	Hessen
Kreis:	Rheingau-Taunus-Kreis
Ort und Einwohnerzahl:	Stadt Taunusstein (ca. 30.000 Einwohner); Stadtteil Niederlibbach (ca. 550 Einwohner)
überörtliche Anbindung / Entfernungen:	<u>Nächstgelegene größere Städte:</u> Frankfurt (ca. 55 km entfernt) <u>Landeshauptstadt:</u> Wiesbaden (ca. 18 km entfernt) <u>Bundesstraßen:</u> B417 (ca. 2 km entfernt) <u>Autobahnzufahrt:</u> A 3 (ca. 11 km entfernt) <u>Bahnhof:</u> Idstein (ca. 13 km entfernt) <u>Flughafen:</u> Frankfurt am Main (ca. 45 km entfernt)

2.1.2 Kleinräumige Lage

innerörtliche Lage:	Ortsrand von Niederlibbach, im ehemaligen Neubaugebiet gelegen; Entfernung zum Stadtzentrum Taunusstein ca. 6 km; Geschäfte des täglichen Bedarfs ca. 6 km entfernt; öffentliche Verkehrsmittel (Bushaltestelle) in fußläufiger Entfernung; gute Wohnlage
Art der Bebauung und Nutzungen in der Straße und im Ortsteil:	überwiegend wohnbauliche Nutzungen; überwiegend offene, 1-2-geschossige Bauweise
Beeinträchtigungen:	keine
Topografie:	starke Hanglage; von der Straße ansteigend; Garten mit Nordausrichtung

2.2 Gestalt und Form

Straßenfront:	ca. 19 m
mittlere Tiefe:	ca. 30 m
Grundstücksgröße:	Größe: 587 m ²
Bemerkungen:	rechteckige Grundstücksform

2.3 Erschließung, Baugrund etc.

Straßenart:	Anliegerstraße mit geringem Verkehr
Straßenausbau:	voll ausgebaut, Fahrbahn aus Bitumen; Gehwege einseitig vorhanden, befestigt mit Betonverbundstein; Parkstreifen knapp vorhanden
Anschlüsse an Versorgungsleitungen und Abwasserbeseitigung:	Strom, Wasser aus öffentlicher Versorgung; Kanalanschluss; Telefonanschluss
Grenzverhältnisse, nachbarliche Gemeinsamkeiten:	keine Grenzbebauung des Wohnhauses; Bauwischgarage; tlw. eingefriedet
Baugrund, Grundwasser (soweit augenscheinlich ersichtlich):	gewachsener, normal tragfähiger Baugrund
Altlasten:	Untersuchungen (insbesondere Bodengutachten) hinsichtlich Altlasten liegen nicht vor. Die Untersuchung und Bewertung des Bewertungsobjekts hinsichtlich Altlasten gehören nicht zum Gutachtauftrag und werden nicht vorgenommen. In dieser Wertermittlung wird das Bewertungsobjekt als altlastenfrei unterstellt.
Anmerkung:	In dieser Wertermittlung ist eine lageübliche Baugrund- und Grundwassersituation insoweit berücksichtigt, wie sie in die Vergleichskaufpreise bzw. Bodenrichtwerte eingeflossen ist. Darüberhinausgehende vertiefende Untersuchungen und Nachforschungen wurden nicht angestellt.

2.4 Privatrechtliche Situation

grundbuchlich gesicherte Belastungen:

Dem Sachverständigen liegt ein Grundbuchauszug vom 30.09.2024 vor. Hiernach bestehen in Abteilung II des Grundbuchs von Niederlibbach, Blatt 462, folgende Eintragungen:

- Beschränkte persönliche Dienstbarkeit (Bordsteinanlage) (Anmerkung: Bordsteinfassung befindet sich unterirdisch tlw. auf Bewertungsgrundstück);
- Bedingte Rückauflassungsvormerkung für Stadt Taunusstein;
- Insolvenzvermerk;
- Zwangsversteigerungsvermerk.

Anmerkung:

Der Einfluss der in Abteilung II des Grundbuchs eingetragenen Rechte auf den Verkehrswert wurde aufgrund der Besonderheiten im Zwangsversteigerungsverfahren auftragsgemäß in dieser Wertermittlung nicht berücksichtigt.

Schuldverhältnisse, die ggf. in Abteilung III des Grundbuchs verzeichnet sein können, werden in diesem Gutachten nicht berücksichtigt. Es wird davon ausgegangen, dass ggf. valutierende Schulden bei einer Preis-(Erlös)-aufteilung sachgemäß berücksichtigt werden.

Bodenordnungsverfahren:

Das Grundstück ist zum Wertermittlungstichtag in kein Bodenordnungsverfahren einbezogen.

nicht eingetragene Rechte und Lasten:

Sonstige nicht eingetragene Lasten und (z.B. begünstigende) Rechte, besondere Wohnungs- und Mietbindungen sowie Verunreinigungen (z.B. Altlasten) sind nicht bekannt. Diesbezüglich wurden keine weiteren Nachforschungen und Untersuchungen angestellt. Diesbezügliche Besonderheiten sind ggf. zusätzlich zu dieser Wertermittlung zu berücksichtigen.

2.5 Öffentlich-rechtliche Situation

2.5.1 Bauplanungsrecht

Darstellungen im Flächennutzungsplan:

Der Bereich des Bewertungsobjekts ist im Flächennutzungsplan als Wohnbaufläche (W) dargestellt.

Festsetzungen im Bebauungsplan:

Für den Bereich des Bewertungsobjektes trifft der Bebauungsplan folgende Festsetzungen:

WA = allgemeines Wohngebiet;

I = 1 Vollgeschoss (max.);

10 m = 10 m max. Firsthöhe;

GRZ = 0,35 (Grundflächenzahl);

GFZ = 0,7 (Geschossflächenzahl);

30-45° = Dachneigung;

Textteil, max. 2 Wohneinheiten, Baugrenzen

2.5.2 Baulasten und Denkmalschutz

Eintragungen im Baulastenverzeichnis:

Der Inhalt des Baulastenverzeichnisses wurde vom Sachverständigen tel. erfragt. Das Baulastenverzeichnis enthält keine wertbeeinflussenden Eintragungen.

Denkmalschutz:

Denkmalschutz besteht nicht.

2.5.3 Bauordnungsrecht

Ein Bauschein mit der Nummer 4096/02 „Neubau Einfamilienhaus mit Doppelgarage“ liegt vor. Die Wertermittlung wurde auf der Grundlage des realisierten Vorhabens durchgeführt. Die Übereinstimmung des ausgeführten Vorhabens mit den Bauzeichnungen der Baugenehmigung, dem Bauordnungsrecht und der verbindlichen Bauleitplanung wurde nicht geprüft. Offensichtlich erkennbare Widersprüche wurden jedoch nicht festgestellt. Bei dieser Wertermittlung wird deshalb die materielle Legalität der baulichen Anlagen und Nutzungen vorausgesetzt.

2.6 Entwicklungszustand inkl. Beitrags- und Abgabensituation

Entwicklungszustand (Grundstücksqualität):

baureifes Land (vgl. § 3 Abs. 4 ImmoWertV 21)

Beitrags- und Abgabenzustand:

Das Bewertungsgrundstück ist bezüglich der Beiträge und Abgaben für Erschließungseinrichtungen nach BauGB und KAG beitrags- und abgabefrei.

2.7 Hinweise zu den durchgeführten Erhebungen

Die Informationen zur privatrechtlichen und öffentlich-rechtlichen Situation wurden, sofern nicht anders angegeben, persönlich eingeholt oder im Internet recherchiert.

2.8 Derzeitige Nutzung und Vermietungssituation

Das Grundstück ist mit einem Einfamilienhaus mit Einliegerwohnung bebaut (vgl. nachfolgende Gebäudebeschreibung).

Auf dem Grundstück befinden sich insgesamt 2 Garagenplätze.

Das Objekt ist eigengenutzt (Hauptwohnung) bzw. gewerblich an die Firma der Eigentümerin vermietet (Einliegerwohnung, genutzt als Büro).

3 Beschreibung der Gebäude und Außenanlagen

3.1 Vorbemerkungen zur Gebäudebeschreibung

Grundlage für die Gebäudebeschreibungen sind die Erhebungen im Rahmen der Ortsbesichtigung sowie die ggf. vorliegenden Bauakten und Beschreibungen.

Die Gebäude und Außenanlagen werden nur insoweit beschrieben, wie es für die Herleitung der Daten in der Wertermittlung notwendig ist. Hierbei werden die offensichtlichen und vorherrschenden Ausführungen und Ausstattungen beschrieben. In einzelnen Bereichen können Abweichungen auftreten, die dann allerdings nicht wesentlich werterheblich sind. Angaben über nicht sichtbare Bauteile beruhen auf Angaben aus den vorliegenden Unterlagen, Hinweisen während des Ortstermins bzw. Annahmen auf Grundlage der üblichen Ausführung im Baujahr. Die Funktionsfähigkeit einzelner Bauteile und Anlagen sowie der technischen Ausstattungen und Installationen (Heizung, Elektro, Wasser etc.) wurde nicht geprüft; im Gutachten wird die Funktionsfähigkeit unterstellt.

Baumängel und -schäden wurden soweit aufgenommen, wie sie zerstörungsfrei, d.h. offensichtlich erkennbar waren. In diesem Gutachten sind die Auswirkungen der ggf. vorhandenen Bauschäden und Baumängel auf den Verkehrswert nur pauschal berücksichtigt worden. Es wird ggf. empfohlen, eine diesbezüglich vertiefende Untersuchung anstellen zu lassen. Untersuchungen auf pflanzliche und tierische Schädlinge sowie über gesundheitsschädigende Baumaterialien wurden nicht durchgeführt.

3.2 Einfamilienhaus mit Einliegerwohnung

3.2.1 Gebäudeart, Baujahr und Außenansicht

Gebäudeart:	freistehendes, unterkellertes, eingeschossiges Einfamilienhaus mit ausgebautem Dachgeschoss und Einliegerwohnung im KG
Erschließung:	Die Einliegerwohnung im Untergeschoss ist ebenerdig zugänglich, die Hauptwohnung wird über eine Außentreppe erschlossen.
Baujahr:	ca. 2003 (gemäß Bauunterlagen)
Modernisierung:	keine wesentlichen seit Baujahr
Fläche:	rd. 142 m ² Wohnfläche EG und DG; rd. 55 m ² ausgebaut Fläche KG (Einliegerwohnung); rd. 28 m ² Nutzfläche KG
Außenansicht:	verputzt (Wärmedämmfassade)

3.2.2 Nutzungseinheiten, Raumaufteilung

Kellergeschoss:	Kellerraum, Hausanschlussraum; Einliegerwohnung mit Hobbyraum, Bad (Rohbauzustand), Wohn-, Schlaf- und Kochbereich (genutzt als Büro)
Erdgeschoss:	offener Koch-/Wohnbereich, 1 Zimmer, Gäste-WC, Diele, Terrasse
Dachgeschoss:	2 Zimmer, Bad, Flur, Terrasse, Abstellraum

3.2.3 Gebäudekonstruktion (Keller, Wände, Decken, Treppen, Dach)

Konstruktionsart:	massiv
Fundamente:	Beton
Kellerwände:	Stahlbeton (weiße Wanne), Mauerwerk
Umfassungswände:	Mauerwerk mit Wärmedämmverbundsystem (14 cm)
Innenwände:	Mauerwerk, ggf. Ständerwände
Geschossdecken:	Stahlbeton
Geschosstreppen:	Holz-Stahl-Konstruktion; Einschubtreppe zum Dachboden
Dach:	Satteldach (Haupthaus), Spitzdach (Erker) aus Holzkonstruktion ohne Aufbauten; Eindeckung aus Dachstein (Frankfurter Pfanne) bzw. Schiefer (Erkerdach)

3.2.4 Raumausstattungen und Ausbauzustand

Bodenbeläge:	überwiegend Fliesen (Einliegerwohnung, Hauptwohnung)
Wandbekleidungen:	überwiegend Putz mit Anstrich
Deckenbekleidungen:	überwiegend glatter Putz mit Anstrich

3.2.5 Fenster und Türen

Fenster:	Kunststofffenster mit Isolierverglasung; aufgesetzte Rollläden aus Kunststoff vorhanden; Dachflächenfenster; Fensterbänke außen aus Alu
Hauseingangstür:	Tür aus Kunststoff mit Glaseinsatz
Zimmertüren:	Türen aus Holzwerkstoffen

3.2.6 Kellerausstattung (nicht ausgebauter Bereich)

Anmerkung:	tlw. als Einliegerwohnung bzw. Büro ausgebaut
Bodenbeläge:	überwiegend Fliesen
Wandbekleidungen:	Putz mit Anstrich, Anstrich auf Beton
Fenster:	Kunststofffenster mit Isolierverglasung
Türen:	Holzwerkstofftüren

3.2.7 Allgemeine technische Gebäudeausstattung / Sanitärausstattung

Wasserinstallationen:	Zentrale Wasserversorgung über Anschluss an das öffentliche Trinkwassernetz
Abwasserinstallationen:	Ableitung in kommunales Abwasserkanalnetz
Elektroinstallation:	zeitgemäße Ausstattung in mittlerem Standard; je Raum ein Lichtauslass, mehrere Steckdosen; Telefonanschluss; TV-Sat-Anlage
Heizung:	Luft-Wasser-Wärmepumpe, Fußbodenheizung; Anschlüsse für Kollektorennutzung vorbereitet
Warmwasserversorgung:	zentral
Sanitäre Installation:	baujahresübliche Wasser- und Abwasserinstallation
Bad, KG:	nicht ausgebaut, Ausbau lediglich vorbereitet
Gäste-WC, EG:	Waschbecken, WC
Bad, DG:	2 Waschbecken, eingebaute Wanne, wandhängendes WC, bodengleiche Dusche

3.2.8 Besondere Bauteile und Einrichtungen

Besondere Bauteile:	Gartenterrasse und Terrasse über Wohnzimmererker
Besondere Einrichtungen:	Kamin im Wohnzimmer
Küchenausstattung:	nicht Gegenstand dieser Wertermittlung

3.2.9 Allgemeinbeurteilung, Zustand des Gebäudes

Grundrissgestaltung:	zweckmäßig
Besonnung und Belichtung:	überwiegend gut bis befriedigend
Baumängel und Bauschäden:	Fertigstellungsbedarf an Badezimmersanierung KG (derzeit Rohbauzustand); erhebliche Ausblühungen, Feuchteinwirkungen in hangseitigen Außenwänden KG; 1 Waschbecken beschädigt (gerissen); Schimmelbildung Fensterecke EG; Heizungsanlage läuft sehr anfällig, laut und unbefriedigend, hoher Stromverbrauch (eine Erneuerung oder ggf. Umstellung auf Flüssiggas wird in der Wertermittlung angehalten); tlw. defekte Putz-/Fassadenstellen am Sockel auf der Gebäuderückseite

Wirtschaftliche Wertminderungen:	unwirtschaftliche Heizungsanlage vorhanden
Hauseingangsbereich (außen):	normal gepflegt
Allgemeinbeurteilung:	Das Objekt befindet sich überwiegend in einem baujahresgemäß guten baulichen Zustand, tlw. bestehen Mängel an der Abdichtung im Kellergeschoss, tlw. bestehen Fertigstellungsmängel (insb. Badezimmer Kellergeschoss). Die Ausstattung hat einen überwiegend baujahresgemäßen mittleren bis gehobenen Standard. Die Räumlichkeiten sind gepflegt.

3.3 Nebengebäude: Doppelgarage

Doppelgarage aus Stahlbetonkonstruktion (weiße Wanne);
Bj. ca. 2003;
Stahlbetondach mit Bitumenabdichtung, Attika mit Blech;
Fassade verputzt;
1 Fenster und 1 Tür vorhanden, Sektionaltor mit Antrieb vorhanden;
Betonboden, Betonwände roh

Gemäß Auskunft beim Ortstermin sammelt sich im hinteren Garagenbereich bei Regen Wasser am Boden, die Herkunft ist unklar.

Das Dach hat Gefälle zur Straße hin, so dass Wasser dort ständig steht (Gefälle erforderlich), rückseitiger Fassadenabschluss noch herzustellen.

3.4 Außenanlagen

Versorgungs- und Entwässerungsanlagen vom Hausanschluss bis an das öffentliche Netz; überdachte Terrasse mit verglastem Windschutz aus Holzkonstruktion; tlw. Natur- und Stützmauern bzw. Böschungssteine vorhanden; Beton- und Natursteinpflaster, Rasenfläche, Anpflanzungen, Hecken, angelegter Teich. Die Außenanlagen sind aufwendiger gestaltet und befinden sich in einem normal gepflegten Zustand.

4 Ermittlung des Verkehrswerts

4.1 Grundstücksdaten

Nachfolgend wird der Verkehrswert für das mit einem Einfamilienhaus mit Einliegerwohnung bebaute Grundstück in 65232 Taunusstein - Niederlibbach, Kriemhildstraße 5, zum Wertermittlungsstichtag 02.12.2024 ermittelt.

Grundstücksdaten:

Grundbuch	Blatt	lfd. Nr.	
Niederlibbach	462	1	
Gemarkung	Flur	Flurstück	Fläche
Niederlibbach	3	216	587 m ²

4.2 Verfahrenswahl mit Begründung

Entsprechend den Gepflogenheiten im gewöhnlichen Geschäftsverkehr und der sonstigen Umstände dieses Einzelfalls, insbesondere der Eignung der zur Verfügung stehenden Daten (vgl. § 6 Abs. 1 Satz 2 ImmoWertV 21), ist der Verkehrswert von Grundstücken mit der Nutzbarkeit des Bewertungsobjekts vorrangig mit Hilfe des **Sachwertverfahrens** zu ermitteln, insbesondere weil diese üblicherweise nicht zur Erzielung von Erträgen, sondern zur (persönlichen oder zweckgebundenen) Eigennutzung bestimmt sind. Das Sachwertverfahren (gem. §§ 35 – 39 ImmoWertV 21) basiert im Wesentlichen auf der Beurteilung des Substanzwerts. Der vorläufige Sachwert (d. h. der Substanzwert des Grundstücks) wird als Summe von Bodenwert, dem vorläufigen Sachwert der baulichen Anlagen sowie dem vorläufigen Sachwert der baulichen Außenanlagen und sonstigen Anlagen ermittelt.

Zusätzlich wird eine **Ertragswertermittlung** (gem. §§ 27 – 34 ImmoWertV 21) durchgeführt; das Ergebnis wird jedoch nur unterstützend, vorrangig als von der Sachwertberechnung unabhängige Berechnungsmethode, bei der Ermittlung des Verkehrswerts herangezogen. Der vorläufige Ertragswert nach dem allgemeinen Ertragswertverfahren (gem. § 28 ImmoWertV 21) ergibt sich aus dem Bodenwert und dem kapitalisierten jährlichen Reinertragsanteil der baulichen Anlagen zum Wertermittlungsstichtag.

Der **Bodenwert** ist jeweils getrennt vom Wert der baulichen und sonstigen Anlagen bzw. vom Ertragswert der baulichen Anlagen i. d. R. auf der Grundlage von Vergleichskaufpreisen im Vergleichswertverfahren (vgl. § 40 Abs. 1 ImmoWertV 21) so zu ermitteln, wie er sich ergeben würde, wenn das Grundstück unbebaut wäre. Liegen jedoch geeignete Bodenrichtwerte vor, so können diese zur Bodenwertermittlung herangezogen werden (vgl. § 40 Abs. 2 ImmoWertV 21). Der Bodenrichtwert ist der durchschnittliche Lagewert des Bodens für eine Mehrheit von Grundstücken, die zu einer Bodenrichtwertzone zusammengefasst werden, für die im Wesentlichen gleiche Nutzungs- und Wertverhältnisse vorliegen. Er ist bezogen auf den Quadratmeter Grundstücksfläche. Der veröffentlichte Bodenrichtwert wurde bezüglich seiner absoluten Höhe auf Plausibilität überprüft und als zutreffend beurteilt. Die nachstehende Bodenwertermittlung erfolgt deshalb auf der Grundlage des Bodenrichtwerts. Abweichungen des Bewertungsgrundstücks von dem Richtwertgrundstück in den wertbeeinflussenden Grundstücksmerkmalen – wie Erschließungszustand, beitragsrechtlicher Zustand, Lagemerkmale, Art und Maß der baulichen oder sonstigen Nutzung, Bodenbeschaffenheit, Grundstückszuschnitt – sind durch entsprechende Anpassungen des Bodenrichtwerts berücksichtigt.

Sowohl bei der Sachwert- als auch bei der Ertragswertermittlung sind alle, das Bewertungsgrundstück betreffende besonderen objektspezifischen Grundstücksmerkmale sachgemäß zu berücksichtigen. Dazu zählen insbesondere:

- besondere Ertragsverhältnisse (z. B. Abweichungen von der marktüblich erzielbaren Miete),
- Baumängel und Bauschäden,
- grundstücksbezogene Rechte und Belastungen,
- Nutzung des Grundstücks für Werbezwecke.

4.3 Bodenwertermittlung

Bodenrichtwert mit Definition des Bodenrichtwertgrundstücks

Der **Bodenrichtwert** beträgt **280,00 €/m²** zum **Stichtag 01.01.2024**. Das Bodenrichtwertgrundstück ist wie folgt definiert:

Entwicklungsstufe	=	baureifes Land
abgabenrechtlicher Zustand	=	frei
Grundstücksfläche	=	550 m²

Beschreibung des Bewertungsgrundstücks

Wertermittlungsstichtag	=	02.12.2024
Entwicklungszustand	=	baureifes Land
Grundstücksfläche	=	587 m²

Bodenwertermittlung des Bewertungsgrundstücks

Nachfolgend wird der Bodenrichtwert an die allgemeinen Wertverhältnisse zum Wertermittlungsstichtag 02.12.2024 und die wertbeeinflussenden Grundstücksmerkmale des Bewertungsgrundstücks angepasst.

I. Umrechnung des Bodenrichtwerts auf den abgabenfreien Zustand				Erläuterung
abgabenrechtlicher Zustand des Bodenrichtwerts		=	frei	
abgabenfreier Bodenrichtwert (Ausgangswert für weitere Anpassung)		=	280,00 €/m²	
II. Zeitliche Anpassung des Bodenrichtwerts				
	Richtwertgrundstück	Bewertungsgrundstück	Anpassungsfaktor	Erläuterung
Stichtag	01.01.2024	02.12.2024	× 1,00	E1
III. Anpassungen wegen Abweichungen in den wertbeeinflussenden Grundstücksmerkmalen				
Lage	durchschnittlich	Feldrand	× 1,05	E2
lageangepasster abgabenfreier BRW am Wertermittlungsstichtag			=	294,00 €/m²
Fläche (m²)	550	587	× 1,00	
Entwicklungsstufe	baureifes Land	baureifes Land	× 1,00	
Ausrichtung	durchschnittlich	Nordgarten	× 0,95	E3
abgabenfreier relativer Bodenwert			=	279,30 €/m²
IV. Ermittlung des Gesamtbodenwerts				Erläuterung
abgabenfreier relativer Bodenwert			=	279,30 €/m²
Fläche			× 587,00 m²	
abgabenfreier Bodenwert			=	163.949,10 € <u>rd. 164.000,00 €</u>

Der **abgabenfreie Bodenwert** beträgt zum Wertermittlungsstichtag 02.12.2024 **164.000,00 €**.

4.3.1 Erläuterungen zur Bodenrichtwertanpassung

E1: Der Gutachterausschuss führt keinen unterjährigen Index. Gemäß Einschätzung des Sachverständigen werden sich die Bodenpreise aufgrund der wirtschaftlichen Situation (stark gestiegene Baukosten, gestiegene Finanzierungskosten) bis zur nächsten Feststellung stagnierend bis fallend verhalten, daher wird hier keine Anpassung vorgenommen.

E2: Die Feldrandlage wird mit einem Zuschlag von 5% berücksichtigt.

E3: Der ansteigende Nordgarten bedingt einen Abschlag, der mit 5% geschätzt wird.

4.4 Sachwertermittlung

4.4.1 Das Sachwertmodell der Immobilienwertermittlungsverordnung

Das Modell der Verkehrswertermittlung im Sachwertverfahren ist in den §§ 35 – 39 ImmoWertV 21 beschrieben.

Der Sachwert wird demnach aus der Summe des Bodenwerts, den vorläufigen Sachwerten der auf dem Grundstück vorhandenen baulichen Anlagen (wie Gebäude und bauliche Außenanlagen) sowie der sonstigen (nicht baulichen) Anlagen (vgl. § 35 Abs. 2 ImmoWertV 21) und ggf. den Auswirkungen der zum Wertermittlungstichtag vorhandenen besonderen objektspezifischen Grundstücksmerkmale abgeleitet.

Der Bodenwert ist getrennt vom Sachwert der baulichen und sonstigen Anlagen gemäß § 40 Abs. 1 ImmoWertV 21 i.d.R. im Vergleichswertverfahren nach den §§ 24 – 26 ImmoWertV 21 grundsätzlich so zu ermitteln, wie er sich ergeben würde, wenn das Grundstück unbebaut wäre.

Der vorläufige Sachwert der baulichen Anlagen (inkl. besonderer Bauteile, besonderer (Betriebs)Einrichtungen und sonstiger Vorrichtungen) ist auf der Grundlage durchschnittlicher Herstellungskosten unter Berücksichtigung der jeweils individuellen Merkmale, wie z.B. Objektart, Gebäudestandard und Restnutzungsdauer (Alterswertminderung) abzuleiten.

Der vorläufige Sachwert der Außenanlagen wird, sofern dieser nicht bereits anderweitig miterfasst worden ist, entsprechend der Vorgehensweise für die Gebäude i.d.R. auf der Grundlage von durchschnittlichen Herstellungskosten, Erfahrungssätzen oder hilfsweise durch sachverständige Schätzung (vgl. § 37 ImmoWertV 21) ermittelt.

Die Summe aus Bodenwert, vorläufigem Sachwert der baulichen Anlagen und vorläufigem Sachwert der baulichen Außenanlagen und sonstigen Anlagen ergibt den vorläufigen Sachwert des Grundstücks.

Der so rechnerisch ermittelte vorläufige Sachwert ist anschließend hinsichtlich seiner Realisierbarkeit auf dem örtlichen Grundstücksmarkt zu beurteilen. Zur Berücksichtigung der Marktlage (allgemeine Wertverhältnisse) ist i.d.R. eine Marktanpassung mittels Sachwertfaktor erforderlich. Diese sind durch Nachbewertungen, d.h. aus den Verhältnissen von realisierten Vergleichskaufpreisen und für diese Vergleichsobjekte berechnete vorläufige Sachwerte (= Substanzwerte) zu ermitteln. Die „Marktanpassung“ des vorläufigen Sachwerts an die Lage auf dem örtlichen Grundstücksmarkt führt im Ergebnis erst zum marktangepassten vorläufigen Sachwert des Grundstücks und stellt damit den „wichtigsten Rechenschritt“ innerhalb der Sachwertermittlung dar.

Das Sachwertverfahren ist insbesondere durch die Verwendung des Sachwertfaktors ein Preisvergleich, bei dem vorrangig der Zeitwert der Substanz (Boden + Gebäude + Außenanlagen + sonstige Anlagen) den Vergleichsmaßstab bildet.

Der Sachwert ergibt sich aus dem marktangepassten vorläufigen Sachwert nach Berücksichtigung ggf. vorhandener besonderer objektspezifischer Grundstücksmerkmale (vgl. § 35 Abs. 4 ImmoWertV 21).

4.4.2 Erläuterungen der bei der Sachwertberechnung verwendeten Begriffe

Herstellungskosten (§ 36 Abs. 2 ImmoWertV 21)

Die durchschnittlichen Herstellungskosten der baulichen Anlagen werden durch Multiplikation der Gebäudefläche (m²) des (Norm)Gebäudes mit Normalherstellungskosten (NHK) für vergleichbare Gebäude ermittelt. Den so ermittelten durchschnittlichen Herstellungskosten sind noch die Werte von besonders zu veranschlagenden Bauteilen und besonderen (Betriebs) Einrichtungen hinzuzurechnen.

Normalherstellungskosten

Die Normalherstellungskosten (NHK) basieren auf Auswertungen von reinen Baukosten für Gebäude mit annähernd gleichem Ausbau- und Gebäudestandard ('Normobjekt'). Sie werden für die Wertermittlung auf ein einheitliches Index-Basisjahr zurückgerechnet. Die Normalherstellungskosten besitzen überwiegend die Dimension „€/m² Brutto-Grundfläche“ oder „€/m² Wohnfläche“ des Gebäudes und verstehen sich inkl. Mehrwertsteuer.

Baunebenkosten (Anlage 4 Nr. I.1. Abs. 3 ImmoWertV 21)

Die Normalherstellungskosten umfassen u. a. auch die Baunebenkosten (BNK), welche als „Kosten für Planung, Baudurchführung, behördliche Prüfung und Genehmigungen“ definiert sind.

Die Baunebenkosten sind daher in den hier angesetzten durchschnittlichen Herstellungskosten bereits enthalten.

Baukostenregionalfaktor

Der Regionalfaktor (Baukostenregionalfaktor) beschreibt im Allgemeinen das Verhältnis der durchschnittlichen örtlichen zu den bundesdurchschnittlichen Baukosten. Durch ihn sollen die durchschnittlichen Herstellungskosten an das örtliche Baukostenniveau angepasst werden. Gemäß § 36 Abs. 3 ImmoWertV 21 ist der Regionalfaktor ein bei der Ermittlung des Sachwertfaktors festgelegter Modellparameter.

Gesamtnutzungsdauer

Die Gesamtnutzungsdauer (GND) bezeichnet die Anzahl der Jahre, in denen eine bauliche Anlage bei ordnungsgemäßer Bewirtschaftung vom Baujahr an gerechnet üblicherweise wirtschaftlich genutzt werden kann. Sie ergibt sich aus der Art der baulichen Anlage und dem den Wertermittlungsdaten zugrunde liegenden Modell.

Restnutzungsdauer (§ 4 i. V. m. § 12 Abs. 5 ImmoWertV 21)

Die Restnutzungsdauer bezeichnet die Anzahl der Jahre, in denen eine bauliche Anlage bei ordnungsgemäßer Bewirtschaftung voraussichtlich noch wirtschaftlich genutzt werden kann. Als Restnutzungsdauer ist in erster Näherung die Differenz aus 'üblicher Gesamtnutzungsdauer' abzüglich 'tatsächlichem Lebensalter am Wertermittlungsstichtag' zugrunde gelegt. Diese wird allerdings dann verlängert (d. h. das Gebäude fiktiv verjüngt), wenn beim Bewertungsobjekt wesentliche Modernisierungsmaßnahmen durchgeführt wurden oder in den Wertermittlungsansätzen unmittelbar erforderliche Arbeiten zur Beseitigung des Unterhaltungsstaus sowie zur Modernisierung in der Wertermittlung als bereits durchgeführt unterstellt werden.

Alterswertminderung (§ 38 ImmoWertV 21)

Die Wertminderung der Gebäude wegen Alters (Alterswertminderung) wird i. d. R. nach dem linearen Abschreibungsmodell auf der Basis der ermittelten **Restnutzungsdauer** (RND) des Gebäudes und der jeweils modellhaft anzusetzenden **Gesamtnutzungsdauer** (GND) vergleichbarer Gebäude ermittelt.

Zuschlag für nicht erfasste werthaltige einzelne Bauteile

Von den Normalherstellungskosten nicht erfasste werthaltige einzelne Bauteile, wie beispielsweise besondere Bauteile, besondere (Betriebs-)Einrichtungen und sonstige Besonderheiten (u.a. Ausbauschlag) können durch marktübliche Zuschläge bei den durchschnittlichen Herstellungskosten berücksichtigt werden.

Außenanlagen

Dies sind außerhalb der Gebäude befindliche mit dem Grundstück fest verbundene bauliche Anlagen (insbesondere Ver- und Entsorgungsanlagen von der Gebäudeaußenwand bis zur Grundstücksgrenze, Einfriedungen, Wegebefestigungen) und nicht bauliche Anlagen (insbesondere Gartenanlagen).

Sachwertfaktor (§ 21 Abs. 3 ImmoWertV 21)

Das herstellungskostenorientierte Rechenergebnis „vorläufiger Sachwert“ ist in aller Regel nicht mit hierfür gezahlten Marktpreisen identisch. Deshalb muss das Rechenergebnis „vorläufiger Sachwert“ (= Substanzwert des Grundstücks) an den Markt, d. h. an die für vergleichbare Grundstücke realisierten Kaufpreise angepasst werden. Das erfolgt mittels des sog. objektspezifisch angepassten Sachwertfaktors.

Der Sachwertfaktor ist das durchschnittliche Verhältnis aus Kaufpreisen und den ihnen entsprechenden, nach den Vorschriften der ImmoWertV 21 ermittelten „vorläufigen Sachwerte“ (= Substanzwerte). Er wird vorrangig gegliedert nach der Objektart (er ist z.B. für Einfamilienhausgrundstücke anders als für Geschäftsgrundstücke), der Region (er ist z.B. in wirtschaftsstarken Regionen mit hohem Bodenwertniveau höher als in wirtschaftsschwachen Regionen) und der Objektgröße.

Durch die sachrichtige Anwendung des aus Kaufpreisen für vergleichbare Objekte abgeleiteten Sachwertfaktors ist das Sachwertverfahren ein echtes Vergleichspreisverfahren.

Marktübliche Zu- oder Abschläge (§ 7 Abs. 2 ImmoWertV 21)

Lassen sich die allgemeinen Wertverhältnisse bei Verwendung der Sachwertfaktoren auch durch eine Anpassung mittels Indexreihen oder in anderer geeigneter Weise nicht ausreichend berücksichtigen, ist zur Ermittlung des marktangepassten vorläufigen Sachwerts eine zusätzliche Marktanpassung durch marktübliche Zu- oder Abschläge erforderlich.

Besondere objektspezifische Grundstücksmerkmale (§ 8 Abs. 3 ImmoWertV 21)

Unter den besonderen objektspezifischen Grundstücksmerkmalen versteht man alle vom üblichen Zustand vergleichbarer Objekte abweichenden individuellen Eigenschaften des Bewertungsobjekts (z. B. Abweichungen vom normalen baulichen Zustand, eine wirtschaftliche Überalterung, insbesondere Baumängel und Bauschäden (siehe nachfolgende Erläuterungen), grundstücksbezogene Rechte und Belastungen oder Abweichungen von den marktüblich erzielbaren Erträgen).

Baumängel und Bauschäden (§ 8 Abs. 3 ImmoWertV 21)

Baumängel sind Fehler, die dem Gebäude i. d. R. bereits von Anfang an anhaften – z. B. durch mangelhafte Ausführung oder Planung. Sie können sich auch als funktionale oder ästhetische Mängel durch die Weiterentwicklung des Standards oder Wandlungen in der Mode einstellen.

Bauschäden sind auf unterlassene Unterhaltungsaufwendungen, auf nachträgliche äußere Einwirkungen oder auf Folgen von Baumängeln zurückzuführen.

Für behebbare Schäden und Mängel werden die diesbezüglichen Wertminderungen auf der Grundlage der Kosten geschätzt, die zu ihrer Beseitigung aufzuwenden sind. Die Schätzung kann durch pauschale Ansätze oder auf der Grundlage von auf Einzelpositionen bezogenen Kostenermittlungen erfolgen.

Der Bewertungssachverständige kann i. d. R. die wirklich erforderlichen Aufwendungen zur Herstellung eines normalen Bauzustandes nur überschlägig schätzen, da

- nur zerstörungsfrei – augenscheinlich untersucht wird,
- grundsätzlich keine Bauschadensbegutachtung erfolgt (dazu ist die Beauftragung eines Sachverständigen für Schäden an Gebäuden notwendig).

Es wird ausdrücklich darauf hingewiesen, dass die Angaben in dieser Verkehrswertermittlung allein aufgrund der Mitteilung von Auftraggeber, Mieter etc. und darauf basierenden Inaugenscheinnahme beim Ortstermin ohne jegliche differenzierte Bestandsaufnahme, technischen, chemischen o. ä. Funktionsprüfungen, Vorplanung und Kostenschätzung angesetzt sind.

4.4.3 Sachwertberechnung

Gebäudebezeichnung		Einfamilienhaus mit Einliegerwohnung	Garage
Normalherstellungskosten (Basisjahr 2010)	=	850,00 €/m² BGF	485,00 €/m² BGF
Berechnungsbasis			
• Brutto-Grundfläche (BGF)	x	303,00 m²	37,00 m²
Zuschlag für nicht erfasste werthaltige einzelne Bauteile	+	31.150,00 €	0,00 €
Durchschnittliche Herstellungskosten der baulichen Anlagen im Basisjahr 2010	=	288.700,00 €	17.945,00 €
Baupreisindex (BPI) 02.12.2024 (2010 = 100)	x	184,0/100	184,0/100
Durchschnittliche Herstellungskosten der baulichen Anlagen am Stichtag	=	531.208,00 €	33.018,80 €
Regionalfaktor	x	1,000	1,000
Regionalisierte Herstellungskosten der baulichen Anlagen am Stichtag	=	531.208,00 €	33.018,80 €
Alterswertminderung			
• Modell		linear	linear
• Gesamtnutzungsdauer (GND)		70 Jahre	60 Jahre
• Restnutzungsdauer (RND)		49 Jahre	39 Jahre
• prozentual		30,00 %	35,00 %
• Faktor	x	0,7	0,65
vorläufiger Sachwert der baulichen Anlagen	=	371.845,60 €	21.462,22 €

vorläufiger Sachwert der baulichen Anlagen (ohne Außenanlagen)		393.307,82 €
vorläufiger Sachwert der baulichen Außenanlagen und sonstigen Anlagen	+	27.531,55 €
vorläufiger Sachwert der baulichen Anlagen	=	420.839,37 €
beitragsfreier Bodenwert (vgl. Bodenwertermittlung)	+	164.000,00 €
vorläufiger Sachwert	=	584.839,37 €
Sachwertfaktor	x	1,03
Marktanpassung durch marktübliche Zu- oder Abschläge	-	0,00 €
marktangepasster vorläufiger Sachwert	=	602.384,55 €
besondere objektspezifische Grundstücksmerkmale	-	64.000,00 €
Sachwert	=	532.536,16 €
	rd.	533.000,00 €

4.4.4 Erläuterung zur Sachwertberechnung

Berechnungsbasis

Die Berechnung der Gebäudeflächen (Brutto-Grundflächen (BGF) oder Wohnflächen (WF)) wurde von mir durchgeführt. Die Berechnungen weichen modellbedingt teilweise von der diesbezüglichen Vorschrift (DIN 277 – Ausgabe 2005 bzw. WoFIV) ab; sie sind deshalb nur als Grundlage dieser Wertermittlung verwendbar. Die Abweichungen bestehen daher insbesondere in wertbezogenen Modifizierungen (vgl. [2], Teil 1, Kapitel 16 und 17); bei der BGF z. B.

- (Nicht)Anrechnung der Gebäudeteile c (z. B. Balkone) und
 - Anrechnung von (ausbaubaren aber nicht ausgebauten) Dachgeschossen;
- bei der WF z. B.
- Nichtanrechnung der Terrassenflächen.

Herstellungskosten

Die Normalherstellungskosten (NHK) werden nach den Ausführungen in der Wertermittlungsliteratur und den Erfahrungen des Sachverständigen auf der Basis der Preisverhältnisse im Basisjahr angesetzt. Der Ansatz der NHK ist aus [1], Kapitel 3.01.1 entnommen.

Ermittlung der Normalherstellungskosten bezogen auf das Basisjahr 2010 (NHK 2010) für das Gebäude: Einfamilienhaus mit Einliegerwohnung

Ermittlung des Gebäudestandards:

Bauteil	Wägungsanteil [%]	Standardstufen				
		1	2	3	4	5
Außenwände	23,0 %			1,0		
Dach	15,0 %			1,0		
Fenster und Außentüren	11,0 %			1,0		
Innenwände und -türen	11,0 %			1,0		
Deckenkonstruktion und Treppen	11,0 %			1,0		
Fußböden	5,0 %			1,0		
Sanitäreinrichtungen	9,0 %			1,0		
Heizung	9,0 %				1,0	
Sonstige technische Ausstattung	6,0 %			1,0		
insgesamt	100,0 %	0,0 %	0,0 %	91,0 %	9,0 %	0,0 %

Anmerkung:

Folgende Beschreibung der allgemeinen Ausstattungsstandardstufe muss nicht zwingend mit der tatsächlichen Ausführung wortgetreu identisch sein, entscheidend ist die Einstufung des Gebäudeteils in die Ausstattungsstandardstufen: eins bis fünf (einfach (=1) bis stark gehoben (=5)).

Auch wird bei einer erforderlichen und berücksichtigten Sanierung die Ausstattungsstandardstufe gewählt, wie sie sich nach einer erfolgten Sanierung darstellt.

Beschreibung der ausgewählten Standardstufen

Außenwände	
Standardstufe 3	ein-/zweischaliges Mauerwerk, z.B. aus Leichtziegeln, Kalksandsteinen, Gasbetonsteinen; Edelfputz; Wärmedämmverbundsystem oder Wärmedämmputz (nach ca. 1995)
Dach	
Standardstufe 3	Faserzement-Schindeln, beschichtete Betondachsteine und Tondachziegel, Folienabdichtung; Rinnen und Fallrohre aus Zinkblech; Dachdämmung (nach ca. 1995)
Fenster und Außentüren	
Standardstufe 3	Zweifachverglasung (nach ca. 1995), Rollläden (manuell); Haustür mit zeitgemäßem Wärmeschutz (nach ca. 1995)
Innenwände und -türen	
Standardstufe 3	nicht tragende Innenwände in massiver Ausführung bzw. mit Dämmmaterial gefüllte Ständerkonstruktionen; schwere Türen, Holzzargen
Deckenkonstruktion und Treppen	
Standardstufe 3	Beton- und Holzbalkendecken mit Trittschall- und Luftschallschutz (z.B. schwimmender Estrich); geradläufige Treppen aus Stahlbeton oder Stahl, Harfentreppe, Trittschallschutz
Fußböden	
Standardstufe 3	Linoleum-, Teppich-, Laminat- und PVC-Böden besserer Art und Ausführung, Fliesen, Kunststeinplatten
Sanitäreinrichtungen	
Standardstufe 3	1 Bad mit WC, Dusche und Badewanne, Gäste-WC; Wand- und Bodenfliesen, raumhoch gefliest
Heizung	
Standardstufe 4	Fußbodenheizung, Solarkollektoren für Warmwassererzeugung, zusätzlicher Kaminanschluss
Sonstige technische Ausstattung	
Standardstufe 3	zeitgemäße Anzahl an Steckdosen und Lichtauslässen, Zählerschrank (ab ca. 1985) mit Unterverteilung und Kippsicherungen

**Bestimmung der standardbezogenen NHK 2010 für das Gebäude:
Einfamilienhaus mit Einliegerwohnung**

Nutzungsgruppe: Ein- und Zweifamilienhäuser
 Anbauweise: freistehend
 Gebäudetyp: KG, EG, ausgebautes DG

Berücksichtigung der Eigenschaften des zu bewertenden Gebäudes

Standardstufe	tabellierte NHK 2010 [€/m² BGF]	relativer Gebäudestandardanteil [%]	relativer NHK 2010-Anteil [€/m² BGF]
1	655,00	0,0	0,00
2	725,00	0,0	0,00
3	835,00	91,0	759,85
4	1.005,00	9,0	90,45
5	1.260,00	0,0	0,00
gewogene, standardbezogene NHK 2010 = 850,30 gewogener Standard = 3,1			

Die Ermittlung des gewogenen Standards erfolgt durch Interpolation des gewogenen NHK-Werts zwischen die tabellierten NHK.

NHK 2010 für das Bewertungsgebäude = 850,30 €/m² BGF
 rd. 850,00 €/m² BGF

Ermittlung der Normalherstellungskosten bezogen auf das Basisjahr 2010 (NHK 2010) für das Gebäude: Garage

Ermittlung des Gebäudestandards:

Bauteil	Wägungsanteil [%]	Standardstufen				
		1	2	3	4	5
Sonstiges	100,0 %				1,0	
insgesamt	100,0 %	0,0 %	0,0 %	0,0 %	100,0 %	0,0 %

Beschreibung der ausgewählten Standardstufen

Sonstiges	
Standardstufe 4	Garagen in Massivbauweise

Bestimmung der standardbezogenen NHK 2010 für das Gebäude: Garage

Nutzungsgruppe: Garagen
 Gebäudetyp: Einzelgaragen/ Mehrfachgaragen

Berücksichtigung der Eigenschaften des zu bewertenden Gebäudes

Standardstufe	tabellierte NHK 2010 [€/m ² BGF]	relativer Gebäudestan- dardanteil [%]	relativer NHK 2010-Anteil [€/m ² BGF]
1	0,00	0,0	0,00
2	0,00	0,0	0,00
3	245,00	0,0	0,00
4	485,00	100,0	485,00
5	780,00	0,0	0,00
gewogene, standardbezogene NHK 2010 =			485,00
gewogener Standard =			4,0

NHK 2010 für das Bewertungsgebäude = 485,00 €/m² BGF
 rd. 485,00 €/m² BGF

Zuschlag für nicht erfasste werthaltige einzelne Bauteile

Für die von den Normalherstellungskosten nicht erfassten werthaltigen einzelnen Bauteile werden pauschale Herstellungskosten- bzw. Zeitwertzuschläge in der Höhe geschätzt, wie dies dem gewöhnlichen Geschäftsverkehr entspricht. Grundlage der Zuschlagsschätzungen sind insbesondere die in [1], Kapitel 3.01.2, 3.01.3 und 3.01.4 angegebenen Erfahrungswerte für durchschnittliche Herstellungskosten bzw. Ausbauschläge. Bei älteren und/oder schadhaften und/oder nicht zeitgemäßen werthaltigen einzelnen Bauteilen erfolgt die Zeitwertschätzung unter Berücksichtigung diesbezüglicher Abschläge.

Gebäude: Einfamilienhaus mit Einliegerwohnung Bezeichnung	durchschnittliche Herstellungskosten
<ul style="list-style-type: none"> Zuschläge zu den Herstellungskosten (pauschal für Kellerteilausbau) 	19.250,00 €
Besondere Bauteile (Einzelaufstellung)	
<ul style="list-style-type: none"> Terrassenaufbau 	1.800,00 €
<ul style="list-style-type: none"> Terrassenüberdachung mit Windschutz 	5.600,00 €
Besondere Einrichtungen (Einzelaufstellung)	
<ul style="list-style-type: none"> geschlossener Kamin 	4.500,00 €
Summe	31.150,00 €

Baupreisindex

Bei den angesetzten Normalherstellungskosten (NHK 2010) handelt es sich um durchschnittliche Herstellungskosten für das (Basis-)Jahr 2010. Um die von diesem Zeitpunkt bis zum Wertermittlungsstichtag veränderten Baupreisverhältnisse zu berücksichtigen, wird der vom Statistischen Bundesamt zum Wertermittlungsstichtag zuletzt veröffentlichte und für die jeweilige Art der baulichen Anlage zutreffende Baupreisindex verwendet. Da sich der vom Statistischen Bundesamt veröffentlichte Baupreisindex nicht auf das Basisjahr der NHK 2010 bezieht, ist dieser auf das Basisjahr 2010=100 umzurechnen. Sowohl die vom Statistischen Bundesamt veröffentlichten als auch die auf die für Wertermittlungszwecke notwendigen weiteren Basisjahre umgerechneten Baupreisindizes sind auch in [1], Kapitel 4.04.1 abgedruckt.

Baukostenregionalfaktor

Der Regionalfaktor (Baukostenregionalfaktor) ist eine Modellgröße im Sachwertverfahren. Aufgrund der Modellkonformität (vgl. § 10 Abs. 1 ImmoWertV 21) wird bei der Sachwertberechnung der Regionalfaktor angesetzt, der auch bei der Ermittlung des Sachwertfaktors zugrunde lag.

Baunebenkosten

Die Baunebenkosten (BNK) enthalten insbesondere Kosten für Planung, Baudurchführung, behördliche Prüfungen und Genehmigungen. Sie sind in den angesetzten NHK 2010 bereits enthalten.

Außenanlagen

Die wesentlich wertbeeinflussenden Außenanlagen wurden im Ortstermin getrennt erfasst und einzeln pauschal in ihrem vorläufigen Sachwert geschätzt. Grundlage sind die in [1], Kapitel 3.01.5 angegebenen Erfahrungswerte für durchschnittliche Herstellungskosten. Die Außenanlagen können auch hilfsweise sachverständig geschätzt werden. Bei älteren und/oder schadhaften Außenanlagen erfolgt die Sachwertschätzung unter Berücksichtigung diesbezüglicher Abschläge.

Außenanlagen	vorläufiger Sachwert (inkl. BNK)
prozentuale Schätzung: 7,00 % der vorläufigen Gebäudesachwerte insg. (393.307,82 €)	27.531,55 €
Summe	27.531,55 €

Gesamtnutzungsdauer

Die übliche wirtschaftliche Nutzungsdauer = Gesamtnutzungsdauer (GND) ergibt sich aus der für die Bestimmung der NHK gewählten Gebäudeart sowie dem Gebäudeausstattungsstandard. Sie ist deshalb wertermittlungstechnisch dem Gebäudetyp zuzuordnen und ebenfalls aus [1], Kapitel 3.02.5 entnommen.

Restnutzungsdauer

Als Restnutzungsdauer ist in erster Näherung die Differenz aus 'üblicher Gesamtnutzungsdauer' abzüglich 'tatsächlichem Lebensalter am Wertermittlungstichtag' zugrunde gelegt. Diese wird allerdings dann verlängert (d. h. das Gebäude fiktiv verjüngt), wenn beim Bewertungsobjekt wesentliche Modernisierungsmaßnahmen durchgeführt wurden oder in den Wertermittlungsansätzen unmittelbar erforderliche Arbeiten zur Beseitigung des Instandhaltungsstaus sowie zur Modernisierung in der Wertermittlung als bereits durchgeführt unterstellt werden.

Zur Bestimmung der Restnutzungsdauer, insbesondere unter Berücksichtigung von durchgeführten oder zeitnah durchzuführenden wesentlichen Modernisierungsmaßnahmen, wird das in [1], Kapitel 3.02.4 beschriebene Modell angewendet.

Differenzierte Ermittlung der Restnutzungsdauer für das Gebäude: Einfamilienhaus mit Einliegerwohnung

Das ca. 2003 errichtete Gebäude wurde nicht (wesentlich) modernisiert. Für eine nachhaltige wirtschaftliche Nutzbarkeit sind Modernisierungen erforderlich, die im Wertermittlungsansatz als bereits durchgeführt unterstellt werden. Zur Ermittlung der modifizierten Restnutzungsdauer werden die wesentlichen Modernisierungen zunächst in ein Punktraster (Punktrastermethode nach „Sachwertrichtlinie“) eingeordnet. Hieraus ergeben sich 2 Modernisierungspunkte (von max. 20 Punkten). Diese wurden wie folgt ermittelt:

Modernisierungsmaßnahmen (vorrangig in den letzten 15 Jahren)	Maximale Punkte	Tatsächliche Punkte		Begründung
		Durchgeführte Maßnahmen	Unterstellte Maßnahmen	
Dacherneuerung inklusive Verbesserung der Wärmedämmung	4	0,0	0,0	
Modernisierung der Fenster und Außentüren	2	0,0	0,0	
Modernisierung der Leitungssysteme (Strom, Gas, Wasser, Abwasser)	2	0,0	0,0	
Modernisierung der Heizungsanlage	2	0,0	2,0	
Wärmedämmung der Außenwände	4	0,0	0,0	
Modernisierung von Bädern	2	0,0	0,0	
Modernisierung des Innenausbaus, z.B. Decken, Fußböden, Treppen	2	0,0	0,0	
Verbesserung der Grundrissgestaltung	2	0,0	0,0	
Summe		0,0	2,0	

Ausgehend von den 2 Modernisierungspunkten, ist dem Gebäude der Modernisierungsgrad „kleine Modernisierungen im Rahmen der Instandhaltung“ zuzuordnen. In Abhängigkeit von:

- der üblichen Gesamtnutzungsdauer (70 Jahre) und
- dem („vorläufigen rechnerischen“) Gebäudealter ($2024 - 2003 = 21$ Jahre) ergibt sich eine (vorläufige rechnerische) Restnutzungsdauer von ($70 \text{ Jahre} - 21 \text{ Jahre} =$) 49 Jahren
- und aufgrund des Modernisierungsgrads "kleine Modernisierungen im Rahmen der Instandhaltung" ergibt sich für das Gebäude gemäß der Punktrastermethode "Sachwertrichtlinie" eine (modifizierte) Restnutzungsdauer von 49 Jahren und somit ein fiktives Baujahr von 2003.

Differenzierte Ermittlung der Restnutzungsdauer für das Gebäude: Garage

Das ca. 2003 errichtete Gebäude wurde nicht (wesentlich) modernisiert. In Abhängigkeit von:

- der üblichen Gesamtnutzungsdauer (60 Jahre) und
- dem („vorläufigen rechnerischen“) Gebäudealter ($2024 - 2003 = 21$ Jahre) ergibt sich eine (vorläufige rechnerische) Restnutzungsdauer von ($60 \text{ Jahre} - 21 \text{ Jahre} =$) 39 Jahren
- und aufgrund des Modernisierungsgrads "nicht modernisiert" ergibt sich für das Gebäude gemäß der Punktrastermethode "Sachwertrichtlinie" eine (modifizierte) Restnutzungsdauer von 39 Jahren und somit ein fiktives Baujahr von 2003.

Alterswertminderung

Die Alterswertminderung der Gebäude wird unter Berücksichtigung der Gesamtnutzungsdauer und der Restnutzungsdauer der baulichen Anlagen ermittelt. Dabei ist das den Wertermittlungsdaten zugrundeliegende Alterswertminderungsmodell anzuwenden.

Sachwertfaktor

Der angesetzte objektspezifisch angepasste Sachwertfaktor wird auf der Grundlage

- der verfügbaren Angaben des örtlich zuständigen Gutachterausschusses unter Hinzuziehung
- eigener Ableitungen des Sachverständigen bestimmt.

Marktübliche Zu- oder Abschläge

Die allgemeinen Wertverhältnisse lassen sich bei Verwendung des Sachwertfaktors auch durch eine Anpassung mittels Indexreihen oder in anderer geeigneter Weise nicht ausreichend berücksichtigen. Aus diesem Grund ist zur Ermittlung des marktangepassten vorläufigen Sachwerts eine zusätzliche Marktanpassung durch marktübliche Zu- oder Abschläge erforderlich.

Besondere objektspezifische Grundstücksmerkmale

Hier werden die wertmäßigen Auswirkungen der nicht in den Wertermittlungsansätzen des Sachwertverfahrens bereits berücksichtigten Besonderheiten des Objekts korrigierend insoweit berücksichtigt, wie sie offensichtlich waren oder vom Auftraggeber, Eigentümer etc. mitgeteilt worden sind.

besondere objektspezifische Grundstücksmerkmale	Wertbeeinflussung insg.
Baumängel	-64.000,00 €
• Ausbau Bad Einliegerwohnung	-12.500,00 €
• Kleinmängelbeseitigung	-5.000,00 €
• Änderung Heizungsanlage	-18.500,00 €
• Änderung Entwässerung Garagendach, Aufbringen eines Gefälles	-5.500,00 €
• Abzug für Feuchtemängel Kellergeschoss (neue Abdichtung oder Verdichtung mit Epoxidharz erforderlich)	-22.500,00 €
Summe	-64.000,00 €

4.5 Ertragswertermittlung

4.5.1 Das Ertragswertmodell der Immobilienwertermittlungsverordnung

Das Modell für die Ermittlung des Ertragswerts ist in den §§ 27 – 34 ImmoWertV 21 beschrieben. Die Ermittlung des Ertragswerts basiert auf den marktüblich erzielbaren jährlichen Erträgen (insbesondere Mieten und Pachten) aus dem Grundstück. Die Summe aller Erträge wird als Rohertrag bezeichnet. Maßgeblich für den vorläufigen (Ertrags)Wert des Grundstücks ist jedoch der Reinertrag. Der Reinertrag ermittelt sich als Rohertrag abzüglich der Aufwendungen, die der Eigentümer für die Bewirtschaftung einschließlich Erhaltung des Grundstücks aufwenden muss (Bewirtschaftungskosten).

Das Ertragswertverfahren fußt auf der Überlegung, dass der dem Grundstückseigentümer verbleibende Reinertrag aus dem Grundstück die Verzinsung des Grundstückswerts (bzw. des dafür gezahlten Kaufpreises) darstellt. Deshalb wird der Ertragswert als Rentenbarwert durch Kapitalisierung des Reinertrags bestimmt.

Hierbei ist zu beachten, dass der Reinertrag für ein bebautes Grundstück sowohl die Verzinsung für den Grund und Boden als auch für die auf dem Grundstück vorhandenen baulichen (insbesondere Gebäude) und sonstigen Anlagen (z. B. Anpflanzungen) darstellt. Der Grund und Boden gilt grundsätzlich als unvergänglich (bzw. unzerstörbar). Dagegen ist die (wirtschaftliche) Restnutzungsdauer der baulichen und sonstigen Anlagen zeitlich begrenzt.

Der Bodenwert ist getrennt vom Wert der Gebäude und Außenanlagen i. d. R. im Vergleichswertverfahren (vgl. § 40 Abs. 1 ImmoWertV 21) grundsätzlich so zu ermitteln, wie er sich ergeben würde, wenn das Grundstück unbebaut wäre.

Der auf den Bodenwert entfallende Reinertragsanteil wird durch Multiplikation des Bodenwerts mit dem (objektspezifisch angepassten) Liegenschaftszinssatz bestimmt. (Der Bodenertragsanteil stellt somit die ewige Rentenrate des Bodenwerts dar.)

Der auf die baulichen Anlagen entfallende Reinertragsanteil ergibt sich als Differenz „(Gesamt)Reinertrag des Grundstücks“ abzüglich „Reinertragsanteil des Grund und Bodens“.

Der vorläufige Ertragswert der baulichen Anlagen wird durch Kapitalisierung (d. h. Zeitrentenbarwertberechnung) des (Rein)Ertragsanteils der baulichen und sonstigen Anlagen unter Verwendung des (objektspezifisch angepassten) Liegenschaftszinssatzes und der Restnutzungsdauer ermittelt. Der vorläufige Ertragswert setzt sich aus der Summe von „Bodenwert“ und „vorläufigem Ertragswert der baulichen Anlagen“ zusammen.

Ggf. bestehende besondere objektspezifische Grundstücksmerkmale, die bei der Ermittlung des vorläufigen Ertragswerts nicht berücksichtigt wurden, sind bei der Ableitung des Ertragswerts aus dem marktangepassten vorläufigen Ertragswert sachgemäß zu berücksichtigen.

Das Ertragswertverfahren stellt insbesondere durch Verwendung des aus Kaufpreisen abgeleiteten Liegenschaftszinssatzes einen Kaufpreisvergleich im Wesentlichen auf der Grundlage des marktüblich erzielbaren Grundstücksreinertrages dar.

4.5.2 Erläuterungen der bei der Ertragswertberechnung verwendeten Begriffe

Rohertrag (§ 31 Abs. 2 ImmoWertV 21)

Der Rohertrag umfasst alle bei ordnungsgemäßer Bewirtschaftung und zulässiger Nutzung marktüblich erzielbaren Erträge aus dem Grundstück. Bei der Ermittlung des Rohertrags ist von den üblichen (nachhaltig gesicherten) Einnahmemöglichkeiten des Grundstücks (insbesondere der Gebäude) auszugehen. Als marktüblich erzielbare Erträge können auch die tatsächlichen Erträge zugrunde gelegt werden, wenn diese marktüblich sind. Weicht die tatsächliche Nutzung von Grundstücken oder Grundstücksteilen von den üblichen, nachhaltig gesicherten Nutzungsmöglichkeiten ab und/oder werden für die tatsächliche Nutzung von Grundstücken oder Grundstücksteilen vom Üblichen abweichende Entgelte erzielt, sind für die Ermittlung des Rohertrags zunächst die für eine übliche Nutzung marktüblich erzielbaren Erträge zugrunde zu legen.

Bewirtschaftungskosten (§ 32 ImmoWertV 21)

Die Bewirtschaftungskosten sind marktüblich entstehende Aufwendungen, die für eine ordnungsgemäße Bewirtschaftung und zulässige Nutzung des Grundstücks (insbesondere der Gebäude) laufend erforderlich sind. Die Bewirtschaftungskosten umfassen die Verwaltungskosten, die Instandhaltungskosten, das Mietausfallwagnis und die Betriebskosten.

Unter dem Mietausfallwagnis ist insbesondere das Risiko einer Ertragsminderung zu verstehen, die durch uneinbringliche Rückstände von Mieten, Pachten und sonstigen Einnahmen oder durch vorübergehenden Leerstand von Raum, der zur Vermietung, Verpachtung oder sonstigen Nutzung bestimmt ist, entsteht. Es umfasst auch das Risiko von uneinbringlichen Kosten einer Rechtsverfolgung auf Zahlung, Aufhebung eines Mietverhältnisses oder Räumung (§ 32 Abs. 4 ImmoWertV 21 und § 29 Satz 1 und 2 II. BV). Zur Bestimmung des Reinertrags werden vom Rohertrag nur die Bewirtschaftungskosten(anteile) in Abzug gebracht, die vom Eigentümer zu tragen sind, d. h. nicht zusätzlich zum angesetzten Rohertrag auf die Mieter umgelegt werden können.

Ertragswert / Rentenbarwert (§ 29 und § 34 ImmoWertV 21)

Der vorläufige Ertragswert ist der auf die Wertverhältnisse am Wertermittlungstichtag bezogene (Einmal)Betrag, der der Summe aller aus dem Objekt während seiner Nutzungsdauer erzielbaren (Rein)Erträge einschließlich Zinsen und Zinseszinsen entspricht. Die Einkünfte aller während der Nutzungsdauer noch anfallenden Erträge – abgezinst auf die Wertverhältnisse zum Wertermittlungstichtag – sind wertmäßig gleichzusetzen mit dem vorläufigen Ertragswert des Objekts.

Als Nutzungsdauer ist für die baulichen und sonstigen Anlagen die Restnutzungsdauer anzusetzen, für den Grund und Boden unendlich (ewige Rente).

Liegenschaftszinssatz (§ 21 Abs. 2 ImmoWertV 21)

Der Liegenschaftszinssatz ist eine Rechengröße im Ertragswertverfahren. Er ist auf der Grundlage geeigneter Kaufpreise und der ihnen entsprechenden Reinerträge für mit dem Bewertungsgrundstück hinsichtlich Nutzung und Bebauung gleichartiger Grundstücke nach den Grundsätzen des Ertragswertverfahrens als Durchschnittswert abgeleitet (vgl. § 21 Abs. 2 ImmoWertV 21). Der Ansatz des (marktkonformen) objektspezifisch angepassten Liegenschaftszinssatzes für die Wertermittlung im Ertragswertverfahren stellt somit sicher, dass das Ertragswertverfahren ein marktkonformes Ergebnis liefert, d.h. dem Verkehrswert entspricht.

Der Liegenschaftszinssatz übernimmt demzufolge die Funktion der Marktanpassung im Ertragswertverfahren. Durch ihn werden die allgemeinen Wertverhältnisse auf dem Grundstücksmarkt erfasst.

Restnutzungsdauer (§ 4 i. V. m. § 12 Abs. 5 ImmoWertV 21)

Die Restnutzungsdauer bezeichnet die Anzahl der Jahre, in denen eine bauliche Anlage bei ordnungsgemäßer Bewirtschaftung voraussichtlich noch wirtschaftlich genutzt werden kann. Als Restnutzungsdauer ist in erster Näherung die Differenz aus 'üblicher Gesamtnutzungsdauer' abzüglich 'tatsächlichem Lebensalter am Wertermittlungstichtag' zugrunde gelegt. Diese wird allerdings dann verlängert (d. h. das Gebäude fiktiv verjüngt), wenn beim Bewertungsobjekt wesentliche Modernisierungsmaßnahmen durchgeführt wurden oder in den Wertermittlungsansätzen unmittelbar erforderliche Arbeiten zur Beseitigung des Unterhaltungsstaus sowie zur Modernisierung in der Wertermittlung als bereits durchgeführt unterstellt werden.

Marktübliche Zu- oder Abschläge (§ 7 Abs. 2 ImmoWertV 21)

Lassen sich die allgemeinen Wertverhältnisse bei Verwendung der Liegenschaftszinssätze auch durch eine Anpassung mittels Indexreihen oder in anderer geeigneter Weise nicht ausreichend berücksichtigen, ist zur Ermittlung des marktangepassten vorläufigen Ertragswerts eine zusätzliche Marktanpassung durch marktübliche Zu- oder Abschläge erforderlich.

Besondere objektspezifische Grundstücksmerkmale (§ 8 Abs. 3 ImmoWertV 21)

Unter den besonderen objektspezifischen Grundstücksmerkmalen versteht man alle vom üblichen Zustand vergleichbarer Objekte abweichenden individuellen Eigenschaften des Bewertungsobjekts (z. B. Abweichungen vom normalen baulichen Zustand, eine wirtschaftliche Überalterung, insbesondere Baumängel und Bauschäden (siehe nachfolgende Erläuterungen), grundstücksbezogene Rechte und Belastungen oder Abweichungen von den marktüblich erzielbaren Erträgen).

Baumängel und Bauschäden (§ 8 Abs. 3 ImmoWertV 21)

Baumängel sind Fehler, die dem Gebäude i. d. R. bereits von Anfang an anhaften – z. B. durch mangelhafte Ausführung oder Planung. Sie können sich auch als funktionale oder ästhetische Mängel durch die Weiterentwicklung des Standards oder Wandlungen in der Mode einstellen.

Bauschäden sind auf unterlassene Unterhaltungsaufwendungen, auf nachträgliche äußere Einwirkungen oder auf Folgen von Baumängeln zurückzuführen.

Für behebbare Schäden und Mängel werden die diesbezüglichen Wertminderungen auf der Grundlage der Kosten geschätzt, die zu ihrer Beseitigung aufzuwenden sind. Die Schätzung kann durch pauschale Ansätze oder auf der Grundlage von auf Einzelpositionen bezogenen Kostenermittlungen erfolgen.

Der Bewertungssachverständige kann i. d. R. die wirklich erforderlichen Aufwendungen zur Herstellung eines normalen Bauzustandes nur überschlägig schätzen, da

- nur zerstörungsfrei – augenscheinlich untersucht wird,
- grundsätzlich keine Bauschadensbegutachtung erfolgt (dazu ist die Beauftragung eines Sachverständigen für Schäden an Gebäuden notwendig).

Es wird ausdrücklich darauf hingewiesen, dass die Angaben in dieser Verkehrswertermittlung allein aufgrund Mitteilung von Auftraggeber, Mieter etc. und darauf beruhenden Inaugenscheinnahme beim Ortstermin ohne jegliche differenzierte Bestandsaufnahme, technischen, chemischen o. ä. Funktionsprüfungen, Vorplanung und Kostenschätzung angesetzt sind.

4.5.3 Ertragswertberechnung

Gebäudebezeichnung	Mieteinheit		Fläche (m²)	Anzahl (Stck.)	marktüblich erzielbare Nettokaltmiete		
	lfd. Nr.	Nutzung/Lage			(€/m² bzw. (€/Stck.)	monatlich (€)	jährlich (€)
Einfamilienhaus mit	1	Hauptwhg.	142,00		7,75	1.100,00	13.200,00
Einliegerwohnung	2	Einliegerwhg.	55,00		9,09	500,00	6.000,00
Garage	3	Garage	2,00		40,00	80,00	960,00
Summe			199,00	-		1.680,00	20.160,00

Das Objekt ist eigengenutzt. Die Ertragswertermittlung wird auf der Grundlage der marktüblich erzielbaren **Nettokaltmiete** durchgeführt (vgl. § 17 Abs. 1 ImmoWertV).

jährlicher Rohertrag (Summe der marktüblich erzielbaren jährlichen Nettokaltmieten)	20.160,00 €
Bewirtschaftungskosten (nur Anteil des Vermieters) (vgl. Einzelaufstellung)	– 4.001,40 €
jährlicher Reinertrag	= 16.158,60 €
Reinertragsanteil des Bodens 1,75 % von 164.000,00 € (Liegenschaftszinssatz × Bodenwert (beitragsfrei))	– 2.870,00 €
Reinertragsanteil der baulichen und sonstigen Anlagen	= 13.288,60 €
Kapitalisierungsfaktor (gem. § 34 Abs. 2 ImmoWertV 21) bei LZ = 1,75 % Liegenschaftszinssatz und RND = 49 Jahren Restnutzungsdauer	× 32,721
vorläufiger Ertragswert der baulichen und sonstigen Anlagen	= 434.816,28 €
beitragsfreier Bodenwert (vgl. Bodenwertermittlung)	+ 164.000,00 €
vorläufiger Ertragswert	= 598.816,28 €
Marktanpassung durch marktübliche Zu- oder Abschläge	– 0,00 €
marktangepasster vorläufiger Ertragswert	= 598.816,28 €
besondere objektspezifische Grundstücksmerkmale	– 64.000,00 €
Ertragswert	= 534.816,28 €
	rd. 535.000,00 €

4.5.4 Erläuterung zur Ertragswertberechnung

Wohn- bzw. Nutzflächen

Die Berechnungen der Wohn- bzw. Nutzflächen wurden von mir durchgeführt. Sie orientieren sich an der Wohnflächen- und Mietwertrichtlinie zur wohnwertabhängigen Wohnflächenberechnung und Mietwertermittlung (WMR), in der die von der Rechtsprechung insbesondere für Mietwertermittlungen entwickelten Maßgaben zur wohnwertabhängigen Anrechnung der Grundflächen auf die Wohnfläche systematisiert sind, sofern diesbezügliche Besonderheiten nicht bereits in den Mietansätzen berücksichtigt sind (vgl. [2], Teil 1, Kapitel 15) bzw. an der in der regionalen Praxis üblichen Nutzflächenermittlung. Die Berechnungen können demzufolge teilweise von den diesbezüglichen Vorschriften (WoFIV; II. BV; DIN 283; DIN 277) abweichen; sie sind deshalb nur als Grundlage dieser Wertermittlung verwendbar.

Rohrertrag

Die Basis für die Ermittlung des Rohertrags ist die aus dem Grundstück marktüblich erzielbare Nettokaltmiete. Diese entspricht der jährlichen Gesamtmiete ohne sämtliche auf den Mieter zusätzlich zur Grundmiete umlagefähigen Bewirtschaftungskosten.

Die marktüblich erzielbare Miete wurde auf der Grundlage von verfügbaren Vergleichsmieten für mit dem Bewertungsgrundstück vergleichbar genutzte Grundstücke

- aus dem Mietspiegel der Gemeinde oder vergleichbarer Gemeinden,
 - aus anderen Mietpreisveröffentlichungen (Mietwertkalkulator des Gutachterausschusses)
- als mittelfristiger Durchschnittswert abgeleitet und angesetzt. Dabei werden wesentliche Qualitätsunterschiede des Bewertungsobjektes hinsichtlich der mietwertbeeinflussenden Eigenschaften durch entsprechende Anpassungen berücksichtigt.

Bewirtschaftungskosten

Die vom Vermieter zu tragenden Bewirtschaftungskostenanteile werden auf der Basis von Marktanalysen vergleichbar genutzter Grundstücke (insgesamt als prozentualer Anteil am Rohertrag, oder auch auf €/m² Wohn- oder Nutzfläche bezogen oder als Absolutbetrag je Nutzungseinheit bzw. Bewirtschaftungskostenanteil) bestimmt.

Dieser Wertermittlung werden u. a. die in [1], Kapitel 3.05 veröffentlichten durchschnittlichen Bewirtschaftungskosten zugrunde gelegt. Dabei wurde darauf geachtet, dass dasselbe Bestimmungsmodell verwendet wurde, das auch der Ableitung der Liegenschaftszinssätze zugrunde liegt.

Bewirtschaftungskosten (BWK)

- für alle Mieteinheiten gemeinsam:

BWK-Anteil	Kostenanteil [% vom Rohertrag]	Kostenanteil [€/m ² WF/NF]	Kostenanteil insgesamt [€]
Verwaltungskosten	----	----	748,00
Instandhaltungskosten	----	----	2.850,20
Mietausfallwagnis	2,00	----	403,20
Summe			4.001,40 (ca. 20 % des Rohertrags)

Liegenschaftszinssatz

Der für das Bewertungsobjekt angesetzte objektspezifisch angepasste Liegenschaftszinssatz wurde auf der Grundlage

- der verfügbaren Angaben des örtlich zuständigen Gutachterausschusses unter Hinzuziehung
 - eigener Ableitungen des Sachverständigen
- bestimmt.

Marktübliche Zu- oder Abschläge

Die allgemeinen Wertverhältnisse lassen sich bei Verwendung des Liegenschaftszinssatzes auch durch eine Anpassung mittels Indexreihen oder in anderer geeigneter Weise nicht ausreichend berücksichtigen. Aus diesem Grund ist zur Ermittlung des marktangepassten vorläufigen Ertragswerts eine zusätzliche Marktanpassung durch marktübliche Zu- oder Abschläge erforderlich.

Gesamtnutzungsdauer

Die Gesamtnutzungsdauer (GND) ergibt sich aus der Art der baulichen Anlage und dem den Wertermittlungsdaten zugrunde liegenden Modell. Dabei wurde darauf geachtet, dass dasselbe Bestimmungsmodell verwendet wurde, das auch der Ableitung der Liegenschaftszinssätze zugrunde liegt. Die GND ist aus [1], Kapitel 3.01.1 entnommen.

Restnutzungsdauer

Als Restnutzungsdauer ist in erster Näherung die Differenz aus 'üblicher Gesamtnutzungsdauer' abzüglich 'tatsächlichem Lebensalter am Wertermittlungsstichtag' zugrunde gelegt. Diese wird allerdings dann verlängert (d. h. das Gebäude fiktiv verjüngt), wenn beim Bewertungsobjekt wesentliche Modernisierungsmaßnahmen durchgeführt wurden oder in den Wertermittlungsansätzen unmittelbar erforderliche Arbeiten zur Beseitigung des Unterhaltungszustaus sowie zur Modernisierung in der Wertermittlung als bereits durchgeführt unterstellt werden.

Zur Bestimmung der Restnutzungsdauer, insbesondere unter Berücksichtigung von durchgeführten oder zeitnah durchzuführenden wesentlichen Modernisierungsmaßnahmen, wird das in [1], Kapitel 3.02.4 beschriebene Modell angewendet.

Vgl. diesbezüglich die differenzierte RND-Ableitung in der Sachwertermittlung.

Besondere objektspezifische Grundstücksmerkmale

Hier werden die wertmäßigen Auswirkungen der nicht in den Wertermittlungsansätzen des Ertragswertverfahrens bereits berücksichtigten Besonderheiten des Objekts insoweit korrigierend berücksichtigt, wie sie offensichtlich waren oder vom Auftraggeber, Eigentümer etc. mitgeteilt worden sind.

besondere objektspezifische Grundstücksmerkmale	Wertbeeinflussung insg.
Baumängel	-64.000,00 €
• Ausbau Bad Einliegerwohnung	-12.500,00 €
• Kleinmängelbeseitigung	-5.000,00 €
• Änderung Heizungsanlage	-18.500,00 €
• Änderung Entwässerung Garagendach, Aufbringen eines Gefälles	-5.500,00 €
• Abzug für Feuchtemängel Kellergeschoss (neue Abdichtung oder Verdichtung mit Epoxidharz erforderlich)	-22.500,00 €
Summe	-64.000,00 €

4.6 Verkehrswertableitung aus den Verfahrensergebnissen

4.6.1 Bewertungstheoretische Vorbemerkungen

Der Abschnitt „Verfahrenswahl mit Begründung“ dieses Verkehrswertgutachtens enthält die Begründung für die Wahl der in diesem Gutachten zur Ermittlung des Verkehrswerts herangezogenen Wertermittlungsverfahren. Dort ist auch erläutert, dass sowohl das Vergleichswert-, das Ertragswert- als auch das Sachwertverfahren auf für vergleichbare Grundstücke gezahlten Kaufpreisen (Vergleichspreisen) basieren und deshalb Vergleichswertverfahren, d. h. verfahrensmäßige Umsetzungen von Preisvergleichen sind. Alle Verfahren führen deshalb gleichermaßen in die Nähe des Verkehrswerts. Wie geeignet das jeweilige Verfahren zur Ermittlung des Verkehrswerts ist, hängt dabei entscheidend von zwei Faktoren ab:

- von der Art des zu bewertenden Objekts (übliche Nutzung; vorrangig rendite- oder substanzwertorientierte Preisbildung im gewöhnlichen Geschäftsverkehr) und
- von der Verfügbarkeit und Zuverlässigkeit der zur Erreichung einer hohen Marktkonformität des Verfahrensergebnisses erforderlichen Daten.

4.6.2 Zur Aussagefähigkeit der Verfahrensergebnisse

Grundstücke mit der Nutzbarkeit des Bewertungsobjekts werden aus den bei der Wahl der Wertermittlungsverfahren beschriebenen Gründen als Eigennutzungsobjekt erworben. Die Preisbildung im gewöhnlichen Geschäftsverkehr orientiert sich deshalb vorrangig an den in die Sachwertermittlung einfließenden Faktoren. Der Verkehrswert wird deshalb vorrangig aus dem ermittelten Sachwert abgeleitet.

Grundsätzlich sind bei jeder Immobilieninvestition auch die Aspekte des Ertragswertverfahrens (eingesparte Miete, steuerliche Abschreibungsmöglichkeiten und demzufolge eingesparte Steuern) von Interesse. Zudem stehen die für eine marktkonforme Ertragswertermittlung (Liegenschaftszinssatz und marktübliche Mieten) erforderlichen Daten zur Verfügung. Das Ertragswertverfahren wurde deshalb stützend angewendet.

4.6.3 Zusammenstellung der Verfahrensergebnisse

Der **Sachwert** wurde mit rd. **533.000,00 €**,
der **Ertragswert** mit rd. **535.000,00 €** ermittelt.

4.6.4 Gewichtung der Verfahrensergebnisse

Da mehrere Wertermittlungsverfahren herangezogen wurden, ist der Verkehrswert aus den Ergebnissen dieser Verfahren unter Würdigung (d. h. Gewichtung) deren Aussagefähigkeit abzuleiten (vgl. § 6 Abs. 4 ImmoWertV 21). Die Aussagefähigkeit (das Gewicht) des jeweiligen Verfahrensergebnisses wird dabei wesentlich von den für die zu bewertende Objektart im gewöhnlichen Geschäftsverkehr bestehenden Preisbildungsmechanismen und von der mit dem jeweiligen Wertermittlungsverfahren erreichbaren Ergebniszuverlässigkeit bestimmt. Bei dem Bewertungsgrundstück handelt es sich um ein Eigennutzungsobjekt. Bezüglich der zu bewertenden Objektart wird deshalb dem Sachwert das Gewicht 1,00 (c) und dem Ertragswert das Gewicht 0,40 (a) beigemessen.

Die zur marktkonformen Wertermittlung **erforderlichen Daten** standen für das Sachwertverfahren in guter Qualität (genauer Bodenwert, überörtlicher Sachwertfaktor) und für das Ertragswertverfahren in guter Qualität (ausreichend gute Vergleichsmieten, überörtlicher Liegenschaftszinssatz) zur Verfügung. Bezüglich der erreichten Marktkonformität der Verfahrensergebnisse wird deshalb dem Sachwertverfahren das Gewicht 0,90 (d) und dem Ertragswertverfahren das Gewicht 0,90 (b) beigemessen. Insgesamt erhalten somit

das **Ertragswertverfahren** das **Gewicht** $0,40 (a) \times 0,90 (b) = 0,360$ und

das **Sachwertverfahren** das **Gewicht** $1,00 (c) \times 0,90 (d) = 0,900$.

Das **gewogene Mittel** aus den im Vorabschnitt zusammengestellten Verfahrensergebnissen beträgt: $[533.000,00 \text{ €} \times 0,900 + 535.000,00 \text{ €} \times 0,360] \div 1,260 = \text{rd. } 534.000,00 \text{ €}$.

4.6.5 Verkehrswert

Grundstücke mit der Nutzbarkeit des Bewertungsgrundstücks werden üblicherweise zu Kaufpreisen gehandelt, die sich vorrangig am Sachwert orientieren.

Der **Sachwert** wurde zum Wertermittlungsstichtag mit rd. **533.000,00 €** ermittelt.

Der zur Stützung ermittelte **Ertragswert** beträgt rd. **535.000,00 €**.

Der **Verkehrswert** für das mit einem Einfamilienhaus mit Einliegerwohnung bebaute Grundstück in 65232 Taunusstein - Niederlibbach, Kriemhildstraße 5,

Grundbuch	Blatt	lfd. Nr.
<i>Niederlibbach</i>	462	1
Gemarkung	Flur	Flurstück
<i>Niederlibbach</i>	3	216

wird zum Wertermittlungsstichtag 02.12.2024 mit rd.

534.000,00 €

in Worten: fünfhundertvierunddreißigtausend Euro

geschätzt.

Der Sachverständige bescheinigt durch seine Unterschrift zugleich, dass ihm keine Ablehnungsgründe entgegenstehen, aus denen jemand als Beweiszeuge oder Sachverständiger nicht zulässig ist oder seinen Aussagen keine volle Glaubwürdigkeit beigemessen werden kann.

Frankfurt am Main, den 19. März 2025

Dipl.-Ing. Daniel Arfeller

5 Rechtsgrundlagen, verwendete Literatur und Software

5.1 Rechtsgrundlagen der Verkehrswertermittlung

– in der zum Zeitpunkt der Gutachtenerstellung gültigen Fassung -

BauGB:

Baugesetzbuch

BauNVO:

Baunutzungsverordnung – Verordnung über die bauliche Nutzung der Grundstücke

BGB:

Bürgerliches Gesetzbuch

ZVG:

Gesetz über die Zwangsversteigerung und die Zwangsverwaltung

ImmoWertV:

Verordnung über die Grundsätze für die Ermittlung der Verkehrswerte von Immobilien und der für die Wertermittlung erforderlichen Daten – Immobilienwertermittlungsverordnung – ImmoWertV

SW-RL:

Richtlinie zur Ermittlung des Sachwerts (Sachwertrichtlinie – SW-RL)

VW-RL:

Richtlinie zur Ermittlung des Vergleichswerts und des Bodenwerts (Vergleichswertrichtlinie – VW-RL)

EW-RL:

Richtlinie zur Ermittlung des Ertragswerts (Ertragswertrichtlinie – EW-RL)

BRW-RL:

Richtlinie zur Ermittlung des Bodenrichtwerts (Bodenrichtwertrichtlinie – BRW-RL)

WertR:

Wertermittlungsrichtlinien – Richtlinien für die Ermittlung der Verkehrswerte (Marktwerte) von Grundstücken

WoFIV:

Wohnflächenverordnung – Verordnung zur Berechnung der Wohnfläche

WMR:

Wohnflächen- und Mietwertrichtlinie – Richtlinie zur wohnwertabhängigen Wohnflächenberechnung und Mietwertermittlung

DIN 283:

DIN 283 Blatt 2 “Wohnungen; Berechnung der Wohnflächen und Nutzflächen” (Ausgabe Februar 1962; obwohl im Oktober 1983 zurückgezogen findet die Vorschrift in der Praxis weiter Anwendung)

BetrKV:

Betriebskostenverordnung – Verordnung über die Aufstellung von Betriebskosten

GEG:

Gebäudeenergiegesetz – Gesetz zur Einsparung von Energie und zur Nutzung erneuerbarer Energien zur Wärme- und Kälteerzeugung in Gebäuden

5.2 Verwendete Wertermittlungsliteratur / Marktdaten

- [1] Sprengnetter (Hrsg.): Immobilienbewertung – Marktdaten und Praxishilfen, Loseblattsammlung, Sprengnetter Immobilienbewertung, Bad Neuenahr-Ahrweiler 2024
- [2] Sprengnetter (Hrsg.): Immobilienbewertung – Lehrbuch und Kommentar, Loseblattsammlung, Sprengnetter Immobilienbewertung, Bad Neuenahr-Ahrweiler 2024
- [3] Sprengnetter (Hrsg.): Sprengnetter Books, Online Wissensdatenbank zur Immobilienbewertung
- [4] aktueller Immobilienmarktbericht des Amtes für Bodenmanagement

5.3 Verwendete fachspezifische Software

Das Gutachten wurde unter Verwendung des von der Sprengnetter Real Estate Services GmbH, Bad Neuenahr-Ahrweiler entwickelten Softwareprogramms "Sprengnetter-ProSa" (Stand 10.04.2024) erstellt.

5.4 Hinweise zum Urheberschutz

Urheberschutz, alle Rechte vorbehalten. Das Gutachten ist nur für den Auftraggeber und den angegebenen Zweck bestimmt. Eine Vervielfältigung oder Verwertung durch Dritte ist nur mit schriftlicher Genehmigung gestattet.

Es wird darauf hingewiesen, dass die im Gutachten enthaltenen Karten (z.B. Straßenkarte, Stadtplan, Lageplan, Luftbild, u.ä.) und Daten urheberrechtlich geschützt sind. Sie dürfen nicht aus dem Gutachten separiert und/oder einer anderen Nutzung zugeführt werden. Falls das Gutachten im Internet veröffentlicht wird, wird zudem darauf hingewiesen, dass die Veröffentlichung nicht für kommerzielle Zwecke gestattet ist. Im Kontext von Zwangsversteigerungen darf das Gutachten bis maximal zum Ende des Zwangsversteigerungsverfahrens veröffentlicht werden, in anderen Fällen maximal für die Dauer von 6 Monaten.

6 Anlagen

6.1 Übersichtskarte Bundesrepublik



6.2 Straßenkarte

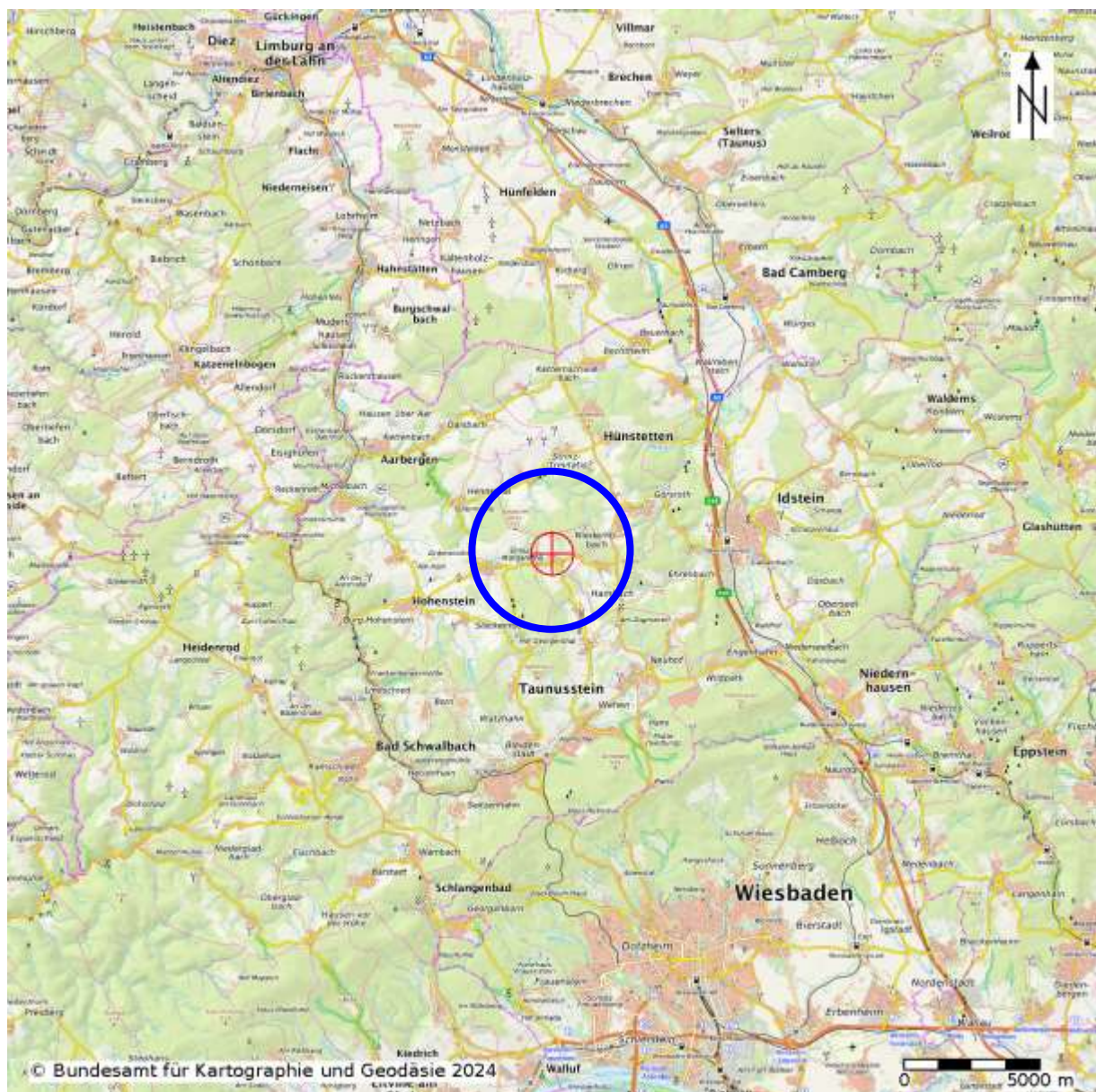

6.3 Ortsplan

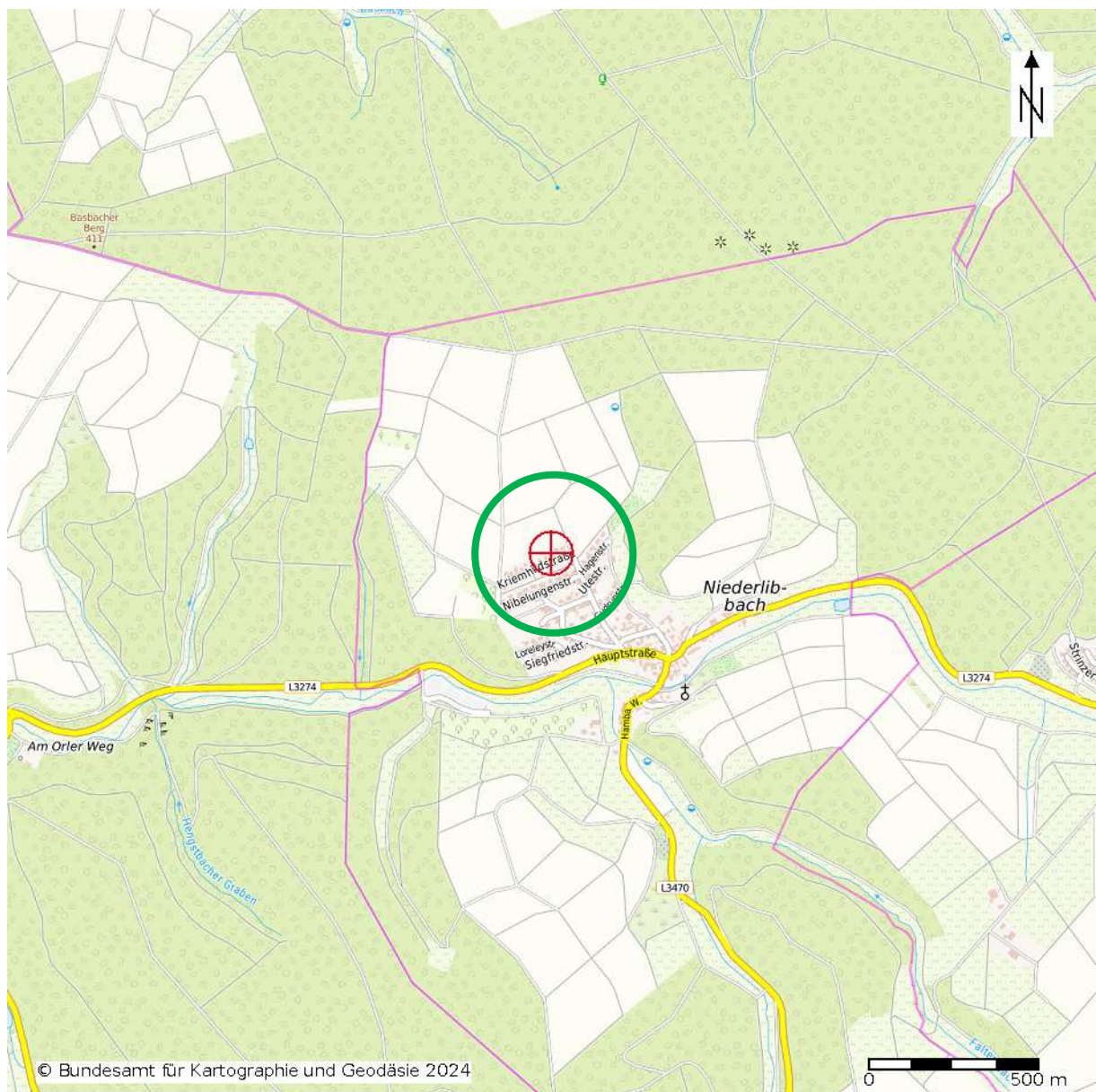

6.4 Auszug aus dem Liegenschaftskataster

ca. 1:1.000, Bewertungsobjekt markiert

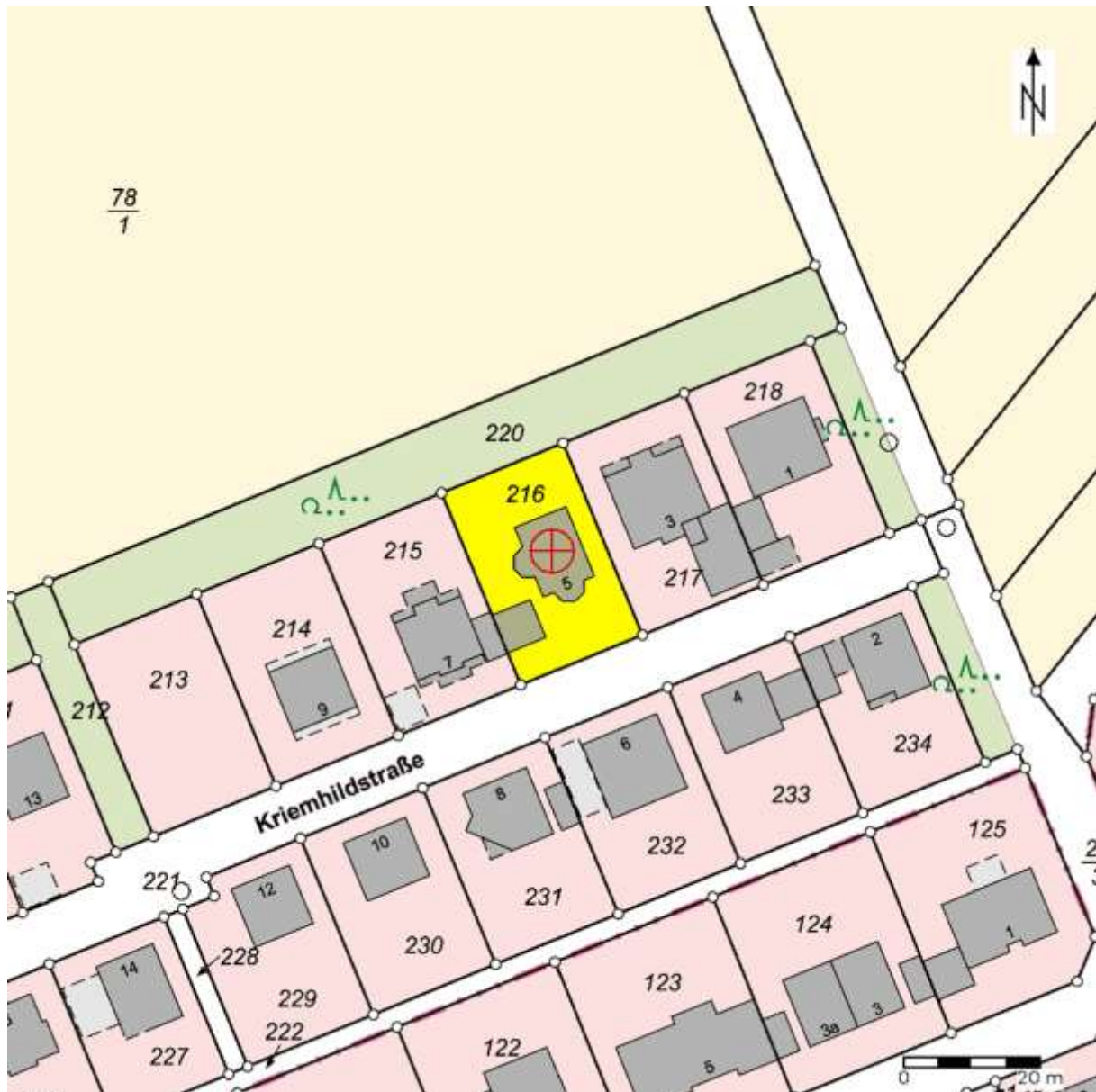

Quelle: ALK, Hessisches Landesamt für Bodenmanagement und Geoinformation, Wiesbaden, bearbeitet

6.5 Fotostandpunkte

ca. 1:250, Bewertungsobjekt und Fotostandpunkte markiert

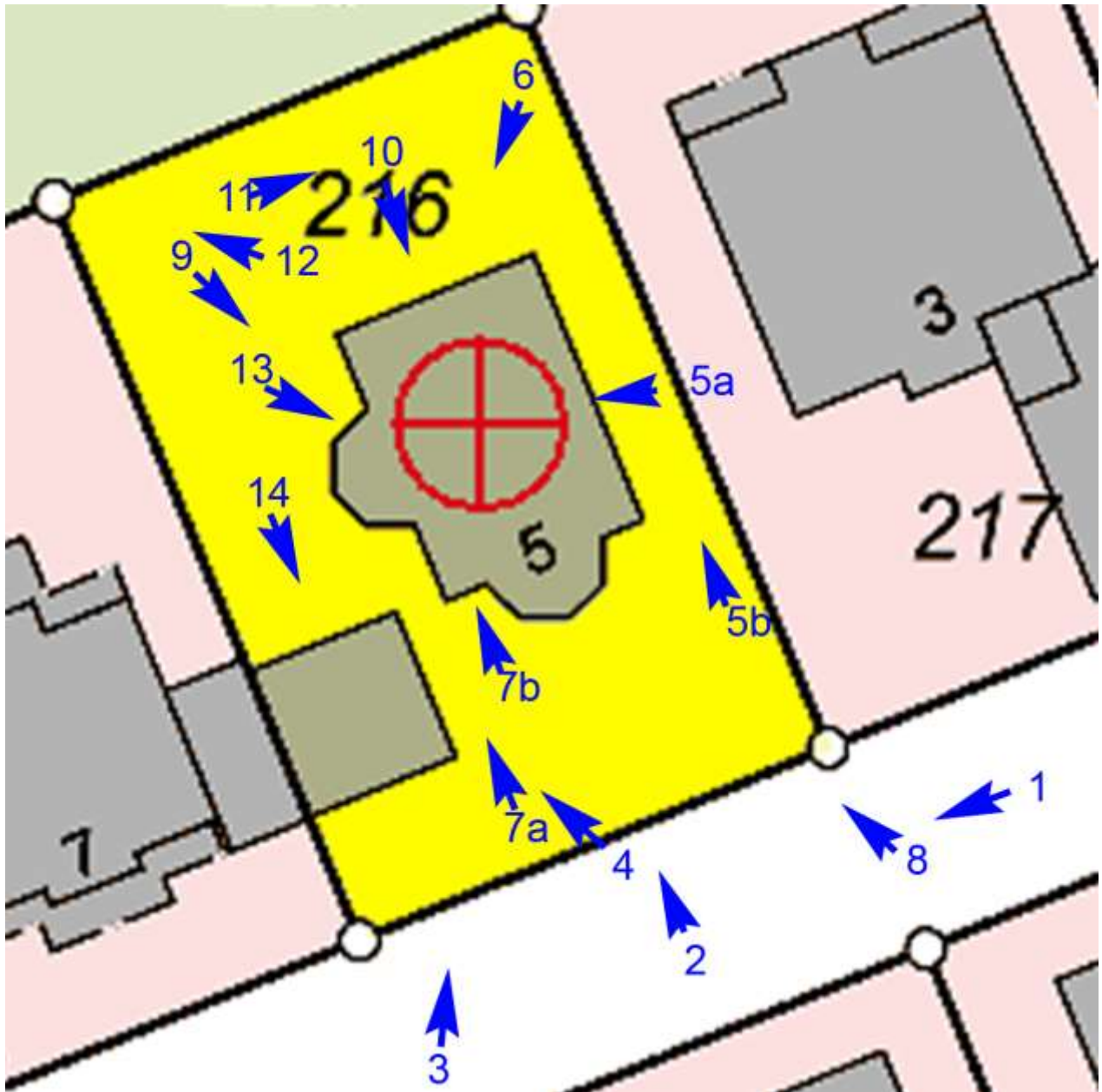

Quelle: ALK, Hessisches Landesamt für Bodenmanagement und Geoinformation, Wiesbaden, bearbeitet

6.6 Fotos



1 Lage in der Straße



2 Frontansicht (Südansicht)



3 Garage, Südwestansicht Wohnhaus



4 Garage



5 a Eingangsbereich Hauptwohnung



5 b , Zugangstreppe Seitenansicht



6 Nordansicht



7 a Zugang Einliegerwohnung



7 b Eingangsbereich Einliegerwohnung



8 Südostansicht



9 Windschutz Terrasse



10 Lichtschacht für Kellerfenster des Hobbyraums



11 Garten



12 Teich



13 Terrasse



14 Garagendach



15 a Terrasse über Erker



15 b gerissenes Waschbecken



16 a Feuchtigkeitsschaden Keller



16 b Heizung (Wärmepumpe)



17 a Kellerfenster



17 b Hausanschluss



18 a Kamin im Wohnzimmer

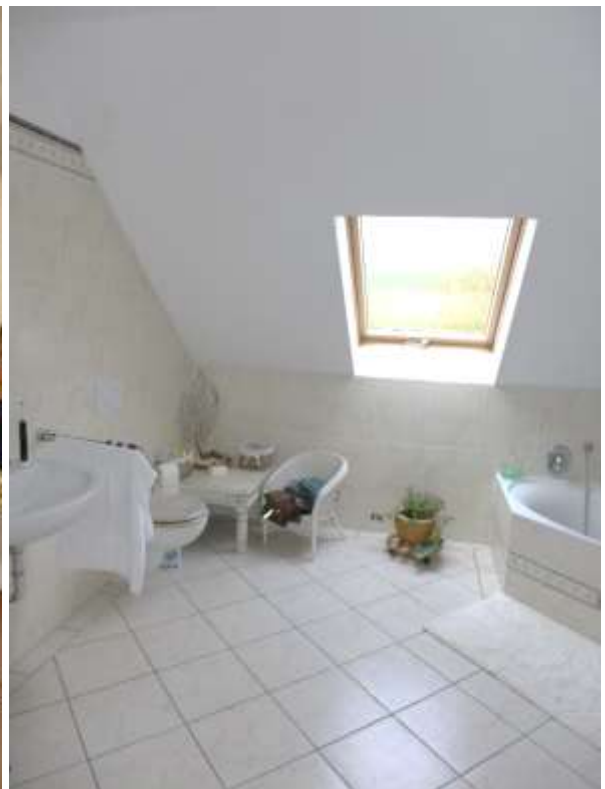

18 b Badezimmer Dachgeschoss



19 a Dusche Badezimmer Dachgeschoss



19 b Gäste-WC Erdgeschoss



20 a nicht ausgebautes Badezimmer UG



20 b Elektroverteilung



21 Innenansicht Garage

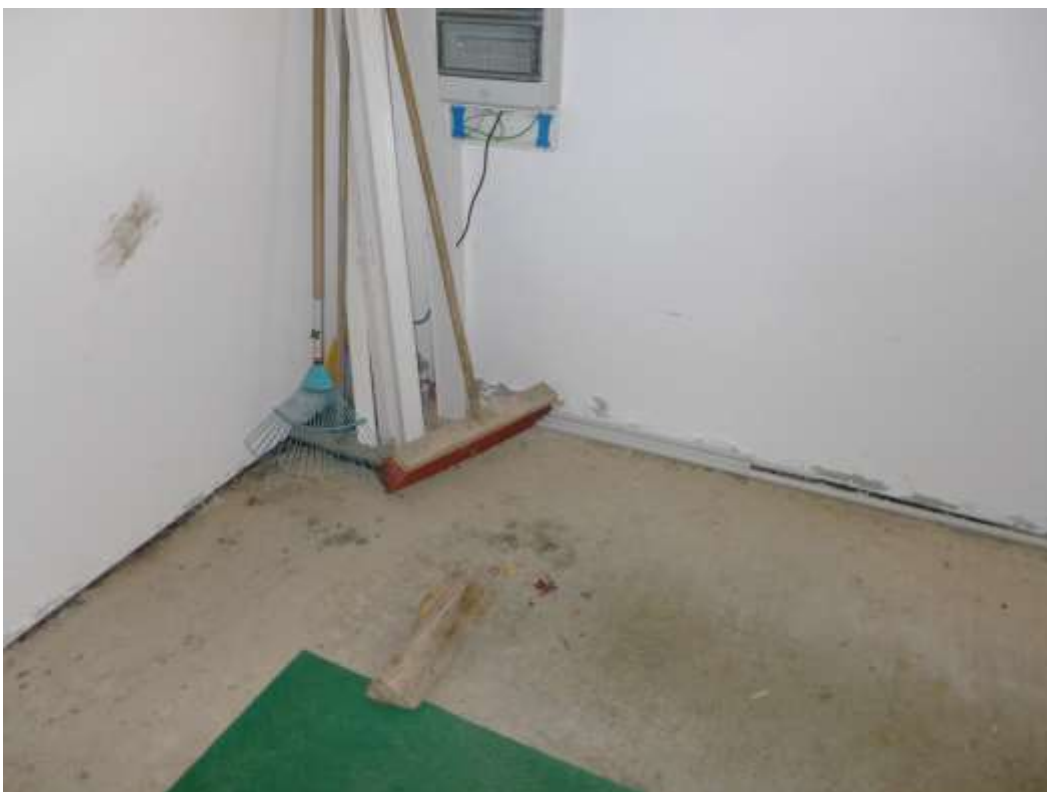

22 Innenansicht Garage



23 nicht fachgerecht hergestellter Abschluss Garagendach

6.7 Pläne

6.7.1 Grundriss Kellergeschoss

ohne Maßstab, wesentliche Darstellung der Örtlichkeiten, Abweichungen möglich.

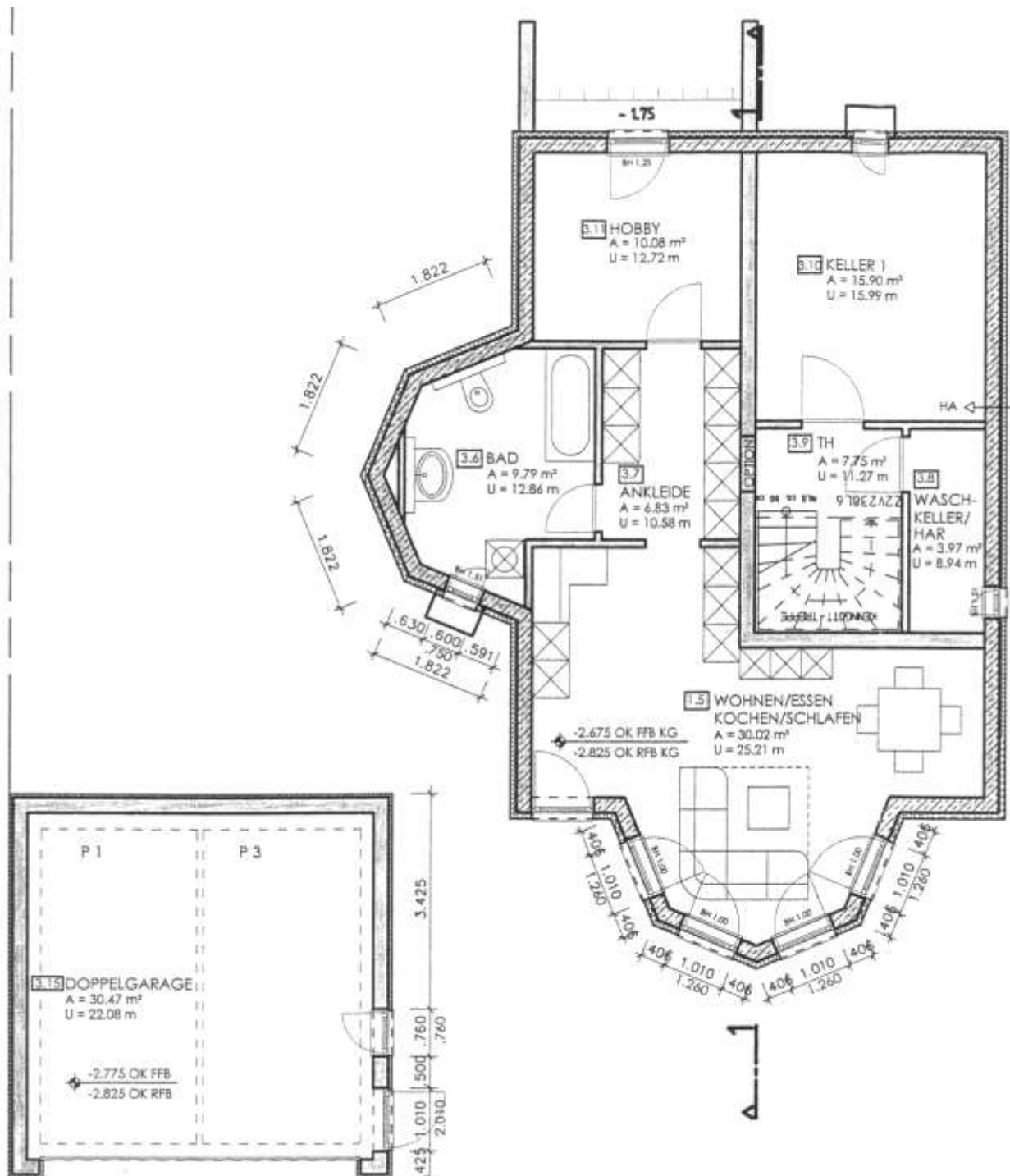

6.7.2 Grundriss Erdgeschoss

ohne Maßstab, wesentliche Darstellung der Örtlichkeiten, Abweichungen möglich.

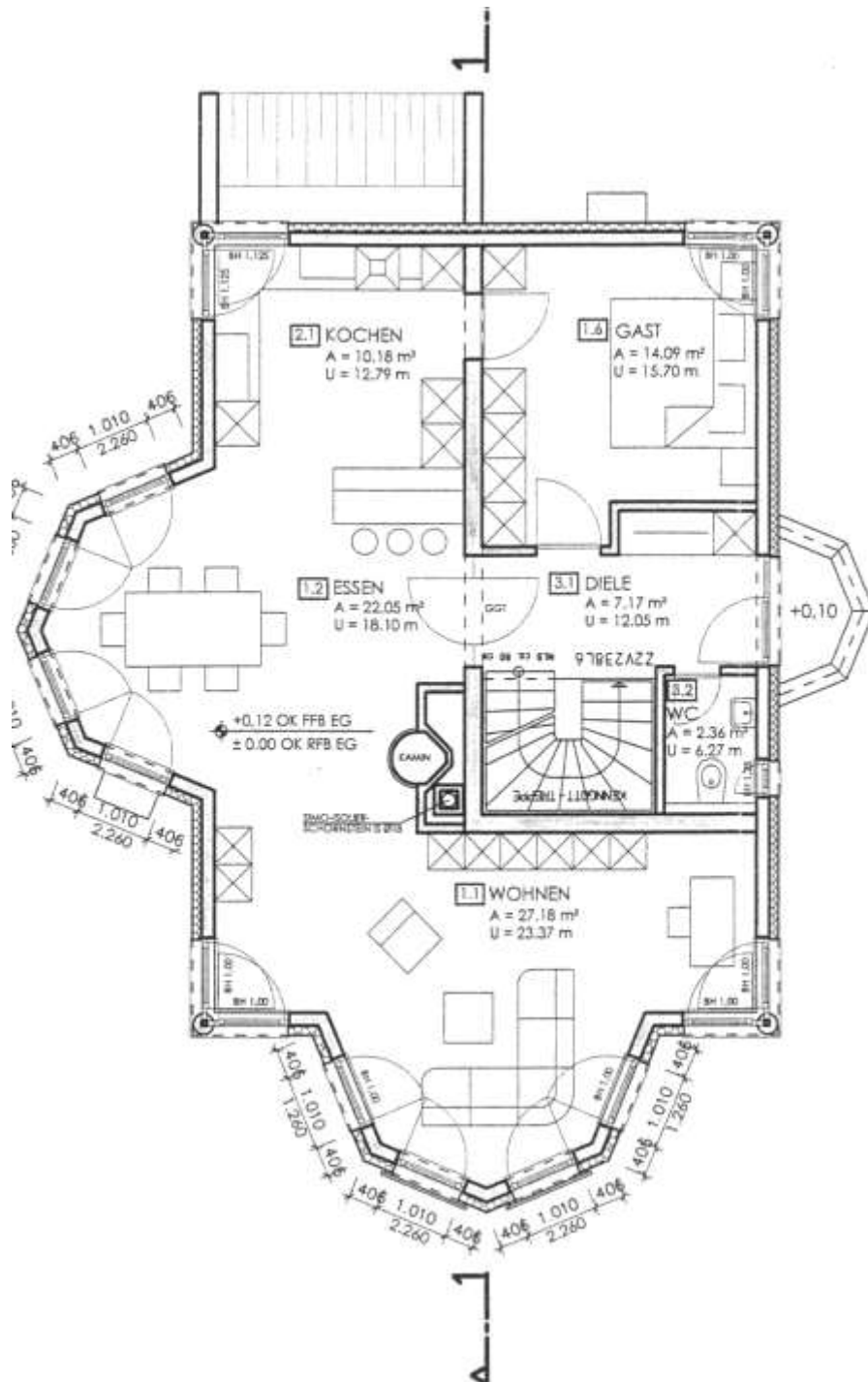

6.7.3 Grundriss Dachgeschoss

ohne Maßstab, wesentliche Darstellung der Örtlichkeiten, Abweichungen möglich.

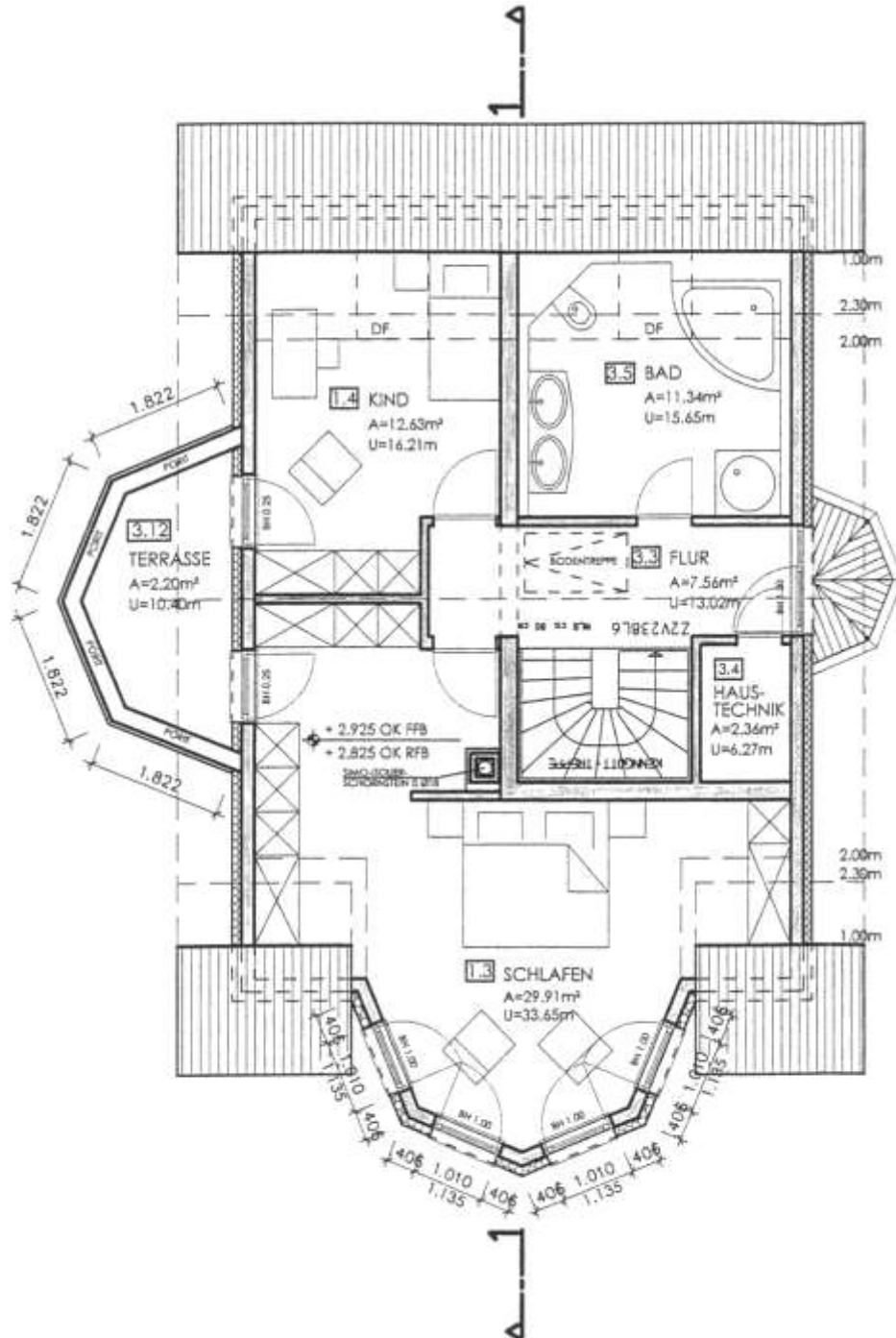

6.7.4 Grundriss Spitzboden

ohne Maßstab, wesentliche Darstellung der Örtlichkeiten, Abweichungen möglich.

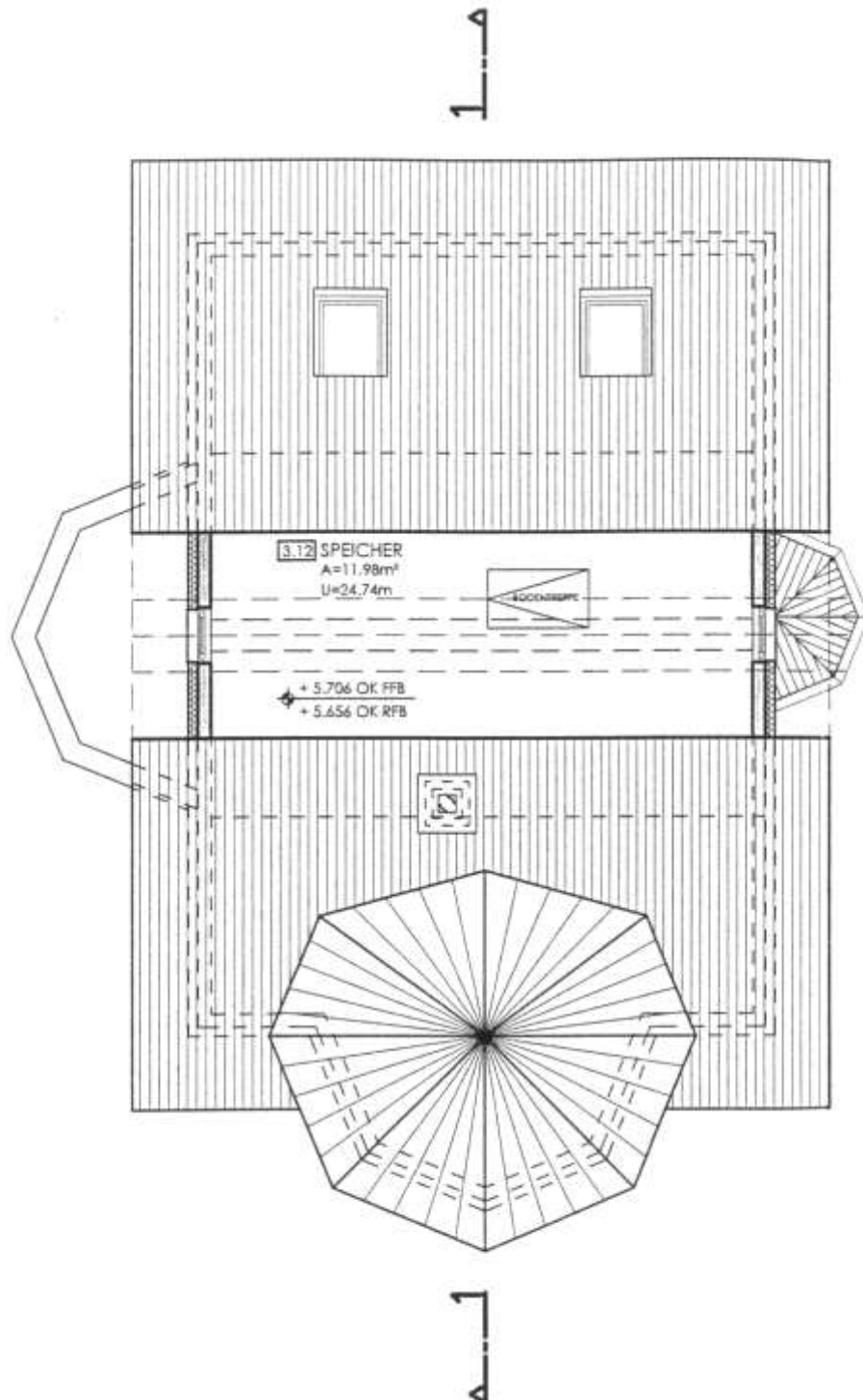

6.7.5 Schnitt

ohne Maßstab, wesentliche Darstellung der Örtlichkeiten, Abweichungen möglich.

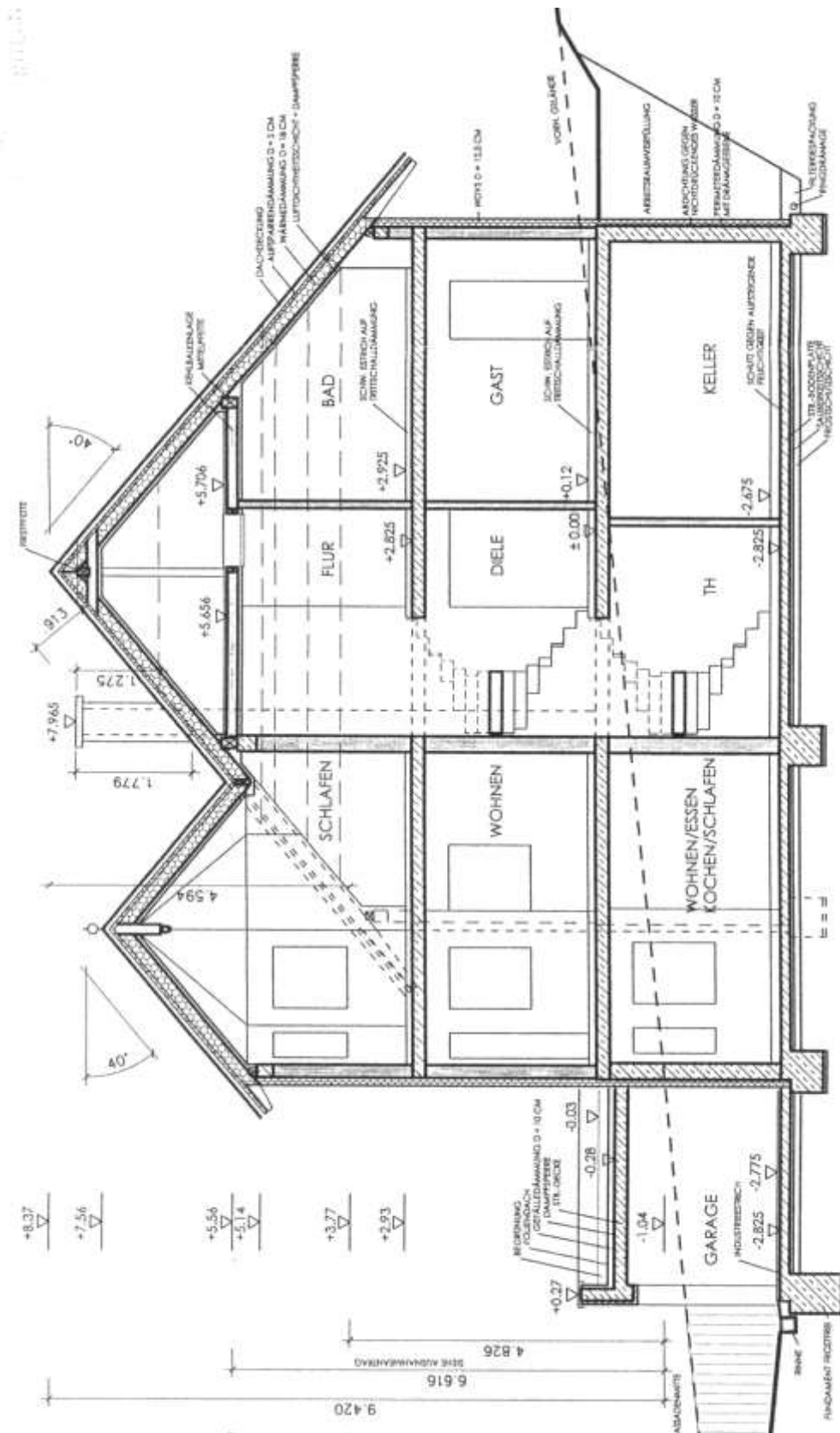

6.8 Flächenberechnung

Die Flächenberechnung wurde auf Grundlage der vorhandenen Pläne durchgeführt, Abweichungen möglich.

Geschoss	Raum	Brutto-Fläche m²	Faktor	Netto-Fläche m²
Erdgeschoss				
	Diele	7,17	0,970	6,95
	WC	2,36	0,970	2,29
	Gast	14,09	0,970	13,67
	Kochen	10,18	0,970	9,87
	Essen	22,05	0,970	21,39
	Wohnen	27,18	0,970	26,36
	Summe Wohnfläche EG			80,54
Dachgeschoss				
	Flur	7,56	0,970	7,33
	Bad	11,34	0,970	11,00
	Kind	12,63	0,970	12,25
	Schlafen	29,91	0,970	29,01
	Terrasse	4,40	0,500	2,20
	Summe Wohnfläche DG			61,80
	Summe Wohnfläche Hauptwohnung gesamt			142,34
Kellergeschoss				
	Hobbyraum	10,08	0,970	9,78
	Ankleide	6,83	0,970	6,63
	Bad	9,79	0,970	9,50
	Wohnen/Schlafen usw.	30,02	0,970	29,12
	Summe ausgebaut Fläche KG			55,02
	Keller 1	15,90	1,000	15,90
	Hausanschlussraum	3,97	1,000	3,97
	Treppenhaus	7,75	1,000	7,75
	Summe Nutzfläche KG			27,62
Garage				
	Garage	30,47	1,000	30,47
	Summe Nutzfläche Garage			30,47