



Dipl.-Ing.

Daniel Arfeller

Büro für Immobilienbewertung

An das
Amtsgericht Bad Schwalbach
Nikolaus-August-Otto-Straße 15

65307 Bad Schwalbach

Sachverständigenbüro Arfeller
Burgstraße 11 f
60316 Frankfurt am Main

Telefon: 069 48 00 54 15
Telefax: 069 48 00 54 16
Email: info@arfeller.com
Web: www.arfeller.com

Az.: 2408 151
20 K 2/24

Datum: 16.12.2024

GUTACHTEN

über den Verkehrswert (Marktwert)
i. S. d. § 194 Baugesetzbuch
für das mit einem

Einfamilienhaus bebaute Grundstück
in 65307 Bad Schwalbach - Lindschied, Hauptstraße 34



Der **Verkehrswert des Grundstücks** wurde zum Stichtag
29.08.2024 ermittelt mit rd.

254.000 €.

Ausfertigung Nr. 1

Dieses Gutachten besteht aus 61 Seiten inkl. der Anlagen.
Das Gutachten wurde in fünf Ausfertigungen erstellt, davon eine für meine Unterlagen.

Inhaltsverzeichnis

Nr.	Abschnitt	Seite
1	Allgemeine Angaben.....	4
1.1	Angaben zum Bewertungsobjekt.....	4
1.2	Angaben zum Auftraggeber und Eigentümer.....	4
1.3	Angaben zum Auftrag und zur Auftragsabwicklung	4
1.4	Besonderheiten des Auftrags / Maßgaben des Auftraggebers.....	5
2	Grund- und Bodenbeschreibung	6
2.1	Lage.....	6
2.1.1	Großräumige Lage	6
2.1.2	Kleinräumige Lage	6
2.2	Gestalt und Form	7
2.3	Erschließung, Baugrund etc.	7
2.4	Privatrechtliche Situation.....	8
2.5	Öffentlich-rechtliche Situation.....	8
2.5.1	Baulasten und Denkmalschutz	8
2.5.2	Bauplanungsrecht	9
2.5.3	Bauordnungsrecht.....	9
2.6	Entwicklungszustand inkl. Beitragssituation	10
2.7	Hinweise zu den durchgeführten Erhebungen.....	10
2.8	Derzeitige Nutzung und Vermietungssituation.....	10
3	Beschreibung der Gebäude und Außenanlagen.....	11
3.1	Vorbemerkungen zur Gebäudebeschreibung	11
3.2	Einfamilienhaus.....	11
3.2.1	Gebäudeart, Baujahr und Außenansicht	11
3.2.2	Nutzungseinheiten, Raumaufteilung.....	11
3.2.3	Gebäudekonstruktion (Keller, Wände, Decken, Treppen, Dach)	12
3.2.4	Fenster und Türen.....	12
3.2.5	Kellerausstattung	12
3.2.6	Raumausstattungen und Ausbauzustand.....	13
3.2.7	Allgemeine technische Gebäudeausstattung / Sanitärausstattung	13
3.2.8	Besondere Bauteile und Einrichtungen	13
3.2.9	Allgemeinbeurteilung, Zustand des Gebäudes	14
3.3	Nebengebäude (ehem. Stall o.ä.).....	14
3.4	Außenanlagen.....	14
4	Ermittlung des Verkehrswerts.....	15
4.1	Grundstücksdaten	15
4.2	Verfahrenswahl mit Begründung	15
4.3	Bodenwertermittlung	16
4.3.2	Erläuterungen zur Bodenrichtwertanpassung.....	16
4.4	Sachwertermittlung	17
4.4.1	Das Sachwertmodell der Immobilienwertermittlungsverordnung	17
4.4.2	Erläuterungen der bei der Sachwertberechnung verwendeten Begriffe	18
4.4.3	Sachwertberechnung	20
4.4.4	Erläuterung zur Sachwertberechnung	21
4.5	Ertragswertermittlung	27
4.5.1	Das Ertragswertmodell der Immobilienwertermittlungsverordnung	27
4.5.2	Erläuterungen der bei der Ertragswertberechnung verwendeten Begriffe.....	28
4.5.3	Ertragswertberechnung.....	30
4.5.4	Erläuterung zur Ertragswertberechnung.....	31
4.6	Verkehrswertableitung aus den Verfahrensergebnissen.....	33
4.6.1	Bewertungstheoretische Vorbemerkungen.....	33
4.6.2	Zur Aussagefähigkeit der Verfahrensergebnisse	33

4.6.3	Zusammenstellung der Verfahrensergebnisse	33
4.6.4	Gewichtung der Verfahrensergebnisse	33
4.6.5	Verkehrswert.....	34
5	Rechtsgrundlagen, verwendete Literatur und Software.....	35
5.1	Rechtsgrundlagen der Verkehrswertermittlung.....	35
5.2	Verwendete Wertermittlungsliteratur / Marktdaten	36
5.3	Verwendete fachspezifische Software.....	36
5.4	Hinweise zum Urheberschutz.....	36
6	Anlagen.....	37
6.1	Übersichtskarte Bundesrepublik.....	37
6.2	Straßenkarte	38
6.3	Ortsplan	39
6.4	Auszug aus dem Liegenschaftskataster	40
6.5	Auszug aus dem Baulastenregister	41
6.6	Fotostandpunkte	43
6.7	Fotos.....	44
6.8	Pläne.....	56
6.8.1	Grundriss Kellergeschoss	56
6.8.2	Grundriss Erdgeschoss	57
6.8.3	Grundriss Obergeschoss.....	58
6.8.4	Grundriss Dachgeschoss	59
6.8.5	Schnitt.....	60
6.9	Flächenberechnung	61

1 Allgemeine Angaben

1.1 Angaben zum Bewertungsobjekt

Art des Bewertungsobjekts:	Grundstück, bebaut mit einem Einfamilienhaus
Objektadresse:	Hauptstraße 34 65307 Bad Schwalbach – Lindschied
Grundbuchangaben:	Grundbuch von Lindschied, Blatt 353, lfd. Nr. 7
Katasterangaben:	Gemarkung Lindschied, Flur 1, Flurstück 62/5 (529 m ²)

1.2 Angaben zum Auftraggeber und Eigentümer

Auftraggeber:	Amtsgericht Bad Schwalbach Nikolaus-August-Otto-Straße 15 65307 Bad Schwalbach
	Auftrag vom 15.08.2024 (Datum des Auftrageingangs)
Eigentümer:	zum Zwecke dieser Wertermittlung anonymisiert

1.3 Angaben zum Auftrag und zur Auftragsabwicklung

Grund der Gutachtenerstellung:	Zwangsversteigerung zum Zwecke der Aufhebung einer Gemeinschaft
Wertermittlungstichtag:	29.08.2024
Qualitätsstichtag:	29.08.2024 entspricht dem Wertermittlungstichtag
Tag der Ortsbesichtigung:	29.08.2024
Umfang der Besichtigung etc.:	Es wurde eine Außen- und Innenbesichtigung des Objekts durchgeführt. Das Objekt konnte dabei vollständig in Au- genschein genommen werden.
Teilnehmer am Ortstermin:	der Eigentümer und der Sachverständige

herangezogene Unterlagen, Erkundigungen, Informationen:

Vom Auftraggeber wurden für diese Gutachtenerstellung im Wesentlichen folgende Unterlagen und Informationen zur Verfügung gestellt:

- unbeglaubigter Grundbuchauszug vom 03.04.2024.

Vom Sachverständigen wurden folgende Auskünfte und Unterlagen beschafft:

- aktueller Flurkartenauszug mit Lizenz;
- Bauzeichnungen (Grundrisse, Schnitte);
- Berechnung der BGF und der Wohn- und Nutzflächen;
- Auskünfte der Stadt Bad Schwalbach;
- Auskünfte des Kreises (Baulastenauskunft);
- Auskünfte des Gutachterausschusses (Bodenrichtwert, Marktbericht).

1.4 Besonderheiten des Auftrags / Maßgaben des Auftraggebers

- a) **Mieter und Pächter** sind nicht vorhanden, das Objekt ist eigengenutzt.
- b) Ein **Gewerbebetrieb** ist nicht vorhanden. Ob ggf. eine Gewerbeanmeldung besteht, wurde nicht überprüft.
- c) **Maschinen oder Betriebseinrichtungen**, die nicht mitgeschätzt wurden, sind nicht vorhanden.
- d) Verdacht auf **Hausschwamm** besteht nicht.
- e) **Baubehördliche Beschränkungen** oder Beanstandungen sind nicht bekannt.
- f) Einträge im **Baulastenverzeichnis** sind vorhanden.
- g) Eine **Hausverwaltung** nach § 26 WEG ist nicht vorhanden.

2 Grund- und Bodenbeschreibung

2.1 Lage

2.1.1 Großräumige Lage

Bundesland:	Hessen
Kreis:	Rheingau-Taunus-Kreis
Ort und Einwohnerzahl:	Stadt Bad Schwalbach (ca. 11.500 Einwohner); Stadtteil Lindschied (ca. 590 Einwohner)
überörtliche Anbindung / Entfernungen:	<u>nächstgelegene größere Städte:</u> Wiesbaden (ca. 20 km entfernt) <u>Landeshauptstadt:</u> Wiesbaden (ca. 20 km entfernt) <u>Bundesstraßen:</u> B 260, B 275, B 54 (ca. 3 km entfernt) <u>Autobahnzufahrt:</u> A 66 (ca. 18-20 km entfernt) <u>Bahnhof:</u> Wiesbaden (ca. 20 km entfernt) <u>Flughafen:</u> Frankfurt am Main (ca. 50 km entfernt)

2.1.2 Kleinräumige Lage

innerörtliche Lage:	Ortskern von Lindschied; Geschäfte des täglichen Bedarfs, Schulen, Ärzte und Kindergarten ca. 2-3 km entfernt (in Bad Schwalbach); öffentliche Verkehrsmittel (Bushaltestelle) vor Ort; einfache Wohnlage
Art der Bebauung und Nutzungen in der Straße und im Ortsteil:	überwiegend wohnbauliche Nutzungen; überwiegend offene, 2-geschossige Bauweise; Einzelhausbebauung
Beeinträchtigungen:	ggf. Glockengeläut, ansonsten keine besonderen Beeinträchtigungen bekannt oder im Ortstermin erkennbar
Topografie:	relativ eben

2.2 Gestalt und Form

Straßenfront:	ca. 26 m
mittlere Tiefe:	ca. 20 m
Größe:	529 m ²
Bemerkungen:	unregelmäßige Grundstücksform

2.3 Erschließung, Baugrund etc.

Straßenart:	Ortsdurchgangsstraße (Kreisstraße) mit geringem Verkehr (Straße endet am Ortsende)
Straßenausbau:	voll ausgebaut, Fahrbahn aus Asphalt, Fahrbahn neu hergestellt; Gehwege zweiseitig vorhanden; Parkmöglichkeiten knapp vorhanden
Anschlüsse an Versorgungsleitungen und Abwasserbeseitigung:	Strom, Wasser, Gas aus öffentlicher Versorgung; Kanalanschluss; Telefonanschluss
Grenzverhältnisse, nachbarliche Gemeinsamkeiten:	einseitige Grenzbebauung des Wohnhauses; tlw. eingefriedet durch Mauer
Baugrund, Grundwasser (soweit augenscheinlich ersichtlich):	gewachsener, normal tragfähiger Baugrund
Altlasten:	Untersuchungen (insbesondere Bodengutachten) hinsichtlich Altlasten liegen nicht vor. Die Untersuchung und Bewertung des Bewertungsobjekts hinsichtlich Altlasten gehören nicht zum Gutachtauftrag und werden nicht vorgenommen. In dieser Wertermittlung wird das Bewertungsobjekt als altlastenfrei unterstellt.
Anmerkung:	In dieser Wertermittlung ist eine lageübliche Baugrund- und Grundwassersituation insoweit berücksichtigt, wie sie in die Vergleichskaufpreise bzw. Bodenrichtwerte eingeflossen ist. Darüber hinausgehende vertiefende Untersuchungen und Nachforschungen wurden nicht angestellt.

2.4 Privatrechtliche Situation

grundbuchlich gesicherte Belastungen:

Dem Sachverständigen liegt ein Grundbuchauszug vom 02.04.2024 vor. Hiernach bestehen in Abteilung II des Grundbuchs von Lindschied, Blatt 353, folgende Eintragungen:

- Beschränkte persönliche Dienstbarkeit (Erdgasleitungsrecht) für Süwag Energie AG;
- Zwangsversteigerungsvermerk zum Zwecke der Aufhebung der Gemeinschaft.

Anmerkung:

Der Einfluss des in Abteilung II des Grundbuchs eingetragenen Rechts auf den Verkehrswert wurde aufgrund der Besonderheiten im Zwangsversteigerungsverfahren auftragsgemäß in dieser Wertermittlung nicht berücksichtigt. Schuldverhältnisse, die ggf. in Abteilung III des Grundbuchs verzeichnet sein können, werden in diesem Gutachten nicht berücksichtigt. Es wird davon ausgegangen, dass ggf. valutierende Schulden bei einer Preis-(Erlös)-aufteilung sachgemäß berücksichtigt werden.

Herrschervermerke:

nicht eingetragen

nicht eingetragene Rechte und Lasten:

Sonstige nicht eingetragene Lasten und (z.B. begünstigende) Rechte, besondere Wohnungs- und Mietbindungen sowie Verunreinigungen (z.B. Altlasten) sind nach Befragung im Ortstermin nicht vorhanden. Diesbezüglich wurden keine weiteren Nachforschungen und Untersuchungen angestellt. Diesbezügliche Besonderheiten sind ggf. zusätzlich zu dieser Wertermittlung zu berücksichtigen.

2.5 Öffentlich-rechtliche Situation

2.5.1 Baulasten und Denkmalschutz

Eintragungen im Baulastenverzeichnis:

Dem Sachverständigen liegt ein Auszug aus dem Baulastenverzeichnis vom 02.09.2024 vor. Das Baulastenverzeichnis enthält folgende Eintragungen:

Baulastenblatt BL103, eingetragen am 04.10.1983:

- Abstandsflächenbaulast auf Flurstück (62/5):

„Der jeweilige Eigentümer des Grundstücks gestattet, dass von seinem Grundstück eine in der beigefügten beglaubigten Abzeichnung der Flurkarte dargestellte Teilfläche dem Nachbargrundstück Steinstraße 2 – Flur 1, Flurstück 66/3 - bei der Bemessung des Bauwichts zugerechnet wird; er ist verpflichtet mit seinen Gebäuden von dieser Teilfläche den vorgeschriebenen Bauwicht einzuhalten.“

Anmerkung: Baulastenfläche ca. 18 m²

Baulastenblatt 169, eingetragen am 20.02.1989:

- Erschließungsbaulast auf Flurstück (62/5):

„Der jeweilige Eigentümer des Grundstücks gestattet, dass innerhalb der Fläche (dargestellt in der Abzeichnung der Flurkarte, siehe Anlage) die notwendigen Vor- und Entsorgungsleitungen zum Grundstück

Sauerberg 1, Flur 1, Flurstück 64/6

verlegt und unterhalten werden und ein solcher Zugang gewährt wird, dass der von der auf diesem Grundstück befindlichen Anlagen auszugehende Zu- und Abgangsverkehr und der für den Brandschutz erforderlichen Einsatz von Feuerlösch- und Rettungsgeräten jederzeit ordnungsgemäß und ungehindert möglich ist.“

Anmerkung: Baulastenfläche ca. 130 m²

Baulastenblatt 270/14, eingetragen am 06.03.1995:

- Abstandsflächenbaulast auf Flurstück (62/5):

„Der in beigefügtem Kartenauszug dargestellte Fläche wird dem Nachbargrundstück

Gemarkung Lindschied, Flur 1, Flurstück 64/6

bei der Bemessung der Abstände und Abstandsflächen zugerechnet. Von dieser Teilfläche sind bei der Errichtung baulicher Anlagen die jeweiligen bauordnungsrechtlich notwendigen Abstände und Abstandsflächen einzuhalten oder an die errichtete bauliche Anlage anzubauen.“

Anmerkung: Baulastenfläche ca. 20 m²

Denkmalschutz:

Denkmalschutz besteht nicht.

2.5.2 Bauplanungsrecht

Darstellungen im Flächennutzungsplan:

Der Bereich des Bewertungsobjekts ist im Flächennutzungsplan als Mischbaufläche (M) dargestellt.

Festsetzungen im Bebauungsplan:

Für den Bereich des Bewertungsobjektes ist kein rechtskräftiger Bebauungsplan vorhanden. Die Zulässigkeit von Vorhaben ist demzufolge nach § 34 BauGB zu beurteilen.

2.5.3 Bauordnungsrecht

Eine Baugenehmigung vom 09.03.1994 (Aktenzeichen BA-795/93 – Anbau an ein Einfamilienhaus) wurde zum Ortstermin vorgelegt. Der ursprüngliche Bauschein liegt nicht vor. Die Wertermittlung wurde auf der Grundlage des realisierten Vorhabens durchgeführt. Die Übereinstimmung des ausgeführten Vorhabens mit den vorgelegten Bauzeichnungen, der Baugenehmigung, dem Bauordnungsrecht und der verbindlichen Bauleitplanung wurde nicht abschließend geprüft. Offensichtlich erkennbare Widersprüche wurden jedoch nicht festgestellt. Bei dieser Wertermittlung wird deshalb die materielle Legalität der baulichen Anlagen und Nutzungen vorausgesetzt.

2.6 Entwicklungszustand inkl. Beitragssituation

Entwicklungszustand (Grundstücksqualität): baureifes Land (vgl. § 3 Abs. 4 ImmoWertV 21)

beitragsrechtlicher Zustand:

Für den beitragsrechtlichen Zustand des Grundstücks ist die Verpflichtung zur Entrichtung von grundstücksbezogenen Beiträgen maßgebend. Als Beiträge gelten auch grundstücksbezogene Sonderabgaben und beitragsähnliche Abgaben.

Das Bewertungsgrundstück ist bezüglich der Beiträge für Erschließungseinrichtungen nach Neuerschließung (quasi Vollausbau) nach BauGB und KAG beitragspflichtig. Der Straßenoberbelag ist nicht beitragspflichtig (Kreisstraße). Gemäß Auskunft bei der zuständigen Stelle bei der Stadt Bad Schwalbach könnte es noch einige Jahre dauern, bis die Bescheide zur Endabrechnung zugestellt werden.

Anmerkung:

Diese Informationen zum beitragsrechtlichen Zustand wurden telefonisch erkundet.

2.7 Hinweise zu den durchgeführten Erhebungen

Die Informationen zur privatrechtlichen und öffentlich-rechtlichen Situation wurden, sofern nicht anders angegeben, schriftlich eingeholt.

2.8 Derzeitige Nutzung und Vermietungssituation

Das Grundstück ist mit einem Einfamilienhaus bebaut (vgl. nachfolgende Gebäudebeschreibung). Auf dem Grundstück befinden sich zwei Stellplätze. Das Objekt ist eigengenutzt.

3 Beschreibung der Gebäude und Außenanlagen

3.1 Vorbemerkungen zur Gebäudebeschreibung

Grundlage für die Gebäudebeschreibungen sind die Erhebungen im Rahmen der Ortsbesichtigung sowie die ggf. vorliegenden Bauakten und Beschreibungen.

Die Gebäude und Außenanlagen werden nur insoweit beschrieben, wie es für die Herleitung der Daten in der Wertermittlung notwendig ist. Hierbei werden die offensichtlichen und vorherrschenden Ausführungen und Ausstattungen beschrieben. In einzelnen Bereichen können Abweichungen auftreten, die dann allerdings nicht wesentlich werterheblich sind. Angaben über nicht sichtbare Bauteile beruhen auf Angaben aus den vorliegenden Unterlagen, Hinweisen während des Ortstermins bzw. Annahmen auf Grundlage der üblichen Ausführung im Baujahr. Die Funktionsfähigkeit einzelner Bauteile und Anlagen sowie der technischen Ausstattungen und Installationen (Heizung, Elektro, Wasser etc.) wurde nicht geprüft; im Gutachten wird die Funktionsfähigkeit unterstellt.

Baumängel und -schäden wurden soweit aufgenommen, wie sie zerstörungsfrei, d.h. offensichtlich erkennbar waren. In diesem Gutachten sind die Auswirkungen der ggf. vorhandenen Bauschäden und Baumängel auf den Verkehrswert nur pauschal berücksichtigt worden. Es wird ggf. empfohlen, eine diesbezüglich vertiefende Untersuchung anstellen zu lassen. Untersuchungen auf pflanzliche und tierische Schädlinge sowie über gesundheitsschädigende Baumaterialien wurden nicht durchgeführt.

3.2 Einfamilienhaus

3.2.1 Gebäudeart, Baujahr und Außenansicht

Gebäudeart:	freistehendes, teilunterkellertes, zweigeschossiges Einfamilienhaus mit zweigeschossigem Anbau und (teil-)ausgebautem Dachgeschoss
Baujahr:	ca. 1880 (gemäß Angaben vor Ort), Anbau ca. 1994
Modernisierung:	hauptsächlich ca. 1994 im Zuge des Umbaus modernisiert (tlw. Fenster, Heizung, Dacheindeckung), tlw. ca. 2006 modernisiert (Fenster, Eingangstür, Terrasse, Fassadendämmung)
Fläche:	rd. 21 m ² Nutzfläche KG; rd. 165 m ² Wohnfläche EG-DG inkl. Terrassenanteil
Anmerkung:	Die Wohnfläche im Dachgeschoss ist noch nicht vollständig zu Wohnzwecken ausgebaut. Die lichte Raumhöhe beträgt hier ca. 2,12 m (unterdurchschnittlich).
Außenansicht:	insgesamt verputzt (tlw. Wärmedämmverbundsystem)

3.2.2 Nutzungseinheiten, Raumaufteilung

Kellergeschoss:	1 Kellerraum
Erdgeschoss:	Flur, Gäste-WC, Küche, Wohnzimmer, Terrasse
Erdgeschoss:	Flur, Bad, Heizungsraum, 2 Zimmer
Dachgeschoss:	Ausbau nicht fertiggestellt, vorgesehen (gem. Plänen): Flur, 3 Zimmer

3.2.3 Gebäudekonstruktion (Keller, Wände, Decken, Treppen, Dach)

Konstruktionsart:	tlw. massiv, tlw. Fachwerk
Fundamente:	Bruchstein und Betonstreifenfundamente (gemäß Bauart)
Kellerwände:	Mauerwerk (Bruchstein)
Umfassungswände:	Mauerwerk, tlw. Fachwerk mit Ausmauerung und zusätzlicher Dämmung
Innenwände:	Mauerwerk, Fachwerk
Geschossdecken:	Stahlträger mit Hohlkörperelementen (Kellerdecke); Holzbalkendecke (Erdgeschossdecke)
Geschosstreppen:	Massivtreppe mit Fliesenbelag (Kellertreppe); Stahlterasse mit Holzstufen, Stahlgeländer (Treppenstufen mit ungleichmäßigen Steigungen)
Dach:	Satteldach aus Holzkonstruktion ohne Aufbauten; Anbau mit Pultdach; Eindeckung aus Dachstein, erneuert ca. 1994; es wird von einer erneuerten Dämmung im Dachraum ausgegangen; Regenrinnen aus Zinkblech

3.2.4 Fenster und Türen

Fenster:	Fenster aus Kunststoff mit Isolierverglasung, Bj. ca. 1994 und 2006; Rollläden vorhanden; Fensterbänke innen aus Holzwerkstoffen, außen aus Naturstein
Hauseingangstür:	Hauseingangstür aus Kunststoff mit Glaseinsatz, Bj. 2006
Zimmertüren:	einfache Türen aus Holzwerkstoffen mit Anstrich, Stahl- und Holzzargen

3.2.5 Kellerausstattung

Bodenbeläge:	Beton
Wandbekleidungen:	Putz mit Anstrich
Fenster:	Kunststoffkellerfenster mit Einfachverglasung
Türen:	nicht vorhanden
Sonstiges:	lichte Raumhöhe im Kellergeschoss: 1,85 m

3.2.6 Raumausstattungen und Ausbauzustand

Bodenbeläge:	Fliesen (Wohnraum EG, Küche EG, Sanitärräume); Fertigparkett (Zimmer OG)
Wandbekleidungen:	Putz, Raufasertapeten mit Anstrich (Wohnraum EG); Putz mit Anstrich (Küche EG, Flur OG); Raufasertapeten mit Anstrich (Zimmer OG); Fliesen, ca. 1, 80 m bis raumhoch (Bad OG); Fliesenspiegel (Küche); tlw. sichtbares Fachwerk mit Ausfachung (DG)
Deckenbekleidungen:	Raufasertapeten mit Anstrich (Wohnraum EG, Zimmer OG); abgehängte Decke mit Halogeneinbaulampen (Küche EG); Paneelen (Flur OG, Bad OG)

3.2.7 Allgemeine technische Gebäudeausstattung / Sanitärausstattung

Wasserinstallationen:	Zentrale Wasserversorgung über Anschluss an das öffentliche Trinkwassernetz
Abwasserinstallationen:	Ableitung in kommunales Abwasserkanalnetz
Elektroinstallation:	insgesamt erneuerte Ausstattung mit ein oder mehreren Lichtauslässen und mehreren Steckdosen pro Raum; FI-Schalter vorhanden; TV-Sat-Anlage
Heizung:	Gastherme von ca. 1997; erneuerte Flachheizkörper mit Thermostatventilen; Energieausweis liegt nicht vor
Warmwasserversorgung:	zentral über Heizung
Sanitäre Installation:	Ausstattung in mittlerem Standard
Gäste-WC:	Stand-WC, Waschbecken
Bad:	2 Waschbecken, Wanne, Dusche, wandhängendes WC, Bidet, Handtuchwärmekörper

3.2.8 Besondere Bauteile und Einrichtungen

Besondere Bauteile:	keine vorhanden
Besondere Einrichtungen:	Klima-Splittgerät vorhanden; Kaminofen im Wohnzimmer vorhanden
Küchenausstattung:	nicht Gegenstand dieser Wertermittlung

3.2.9 Allgemeinbeurteilung, Zustand des Gebäudes

Grundrissgestaltung:	weitestgehend zweckmäßig
Besonnung und Belichtung:	ausreichend
Baumängel und Bauschäden:	tlw. Fertigstellungsmängel (Ausbau Dachgeschoss); Klein- und Ausführungsmängel vorhanden
Hauseingangsbereich (außen):	normal gepflegt
Allgemeinbeurteilung:	Der bauliche Zustand ist nicht ganz zufriedenstellend. Die Ausstattung hat einen überwiegend einfachen bis mittleren Standard. Umfassende Modernisierungsarbeiten haben bereits stattgefunden, überwiegend in den 1990er und 2000er Jahren. Die Räumlichkeiten sind normal gepflegt. Es besteht üblicher Renovierungs- und tlw. Fertigstellungsbedarf.

3.3 Nebengebäude (ehem. Stall o.ä.)

Art des Gebäudes:	Nebengebäude Abstellraum mit Teilausbau (Bar)
Baujahr:	nicht bekannt, ca. 1950 angesetzt
Fläche:	ca. 40 m ² insgesamt
Fassade:	Putz mit Anstrich
Konstruktion:	massiv (Mauerwerk); Pulldach mit Eternitplatteneindeckung
Tor, Türen und Fenster:	Eingangstür aus Kunststoff, Fenster aus Kunststoff
Bodenbeläge, Wand- und Deckenbekleidungen:	Boden gefliest; Innenwände verputzt und gestrichen; Decke mit Holzvertäfelung
Sonstiges:	Stromanschluss mit eigenem Sicherungskasten und Starkstrom vorhanden; angebaute, aufgeständerte Holzterrasse vorhanden
Anmerkung:	2 aufgestellte Photovoltaikplatten werden nicht mitbewertet.
Allgemeinbeurteilung:	Das Gebäude befindet sich in einem durchschnittlichen Unterhaltungszustand.

3.4 Außenanlagen

Versorgungs- und Entwässerungsanlagen vom Hausanschluss bis an das öffentliche Netz; Zufahrts- und Stellplatzbefestigung (Betonstein), Zuwegung (Naturstein), Terrasse mit Überdachung, Zugangsbefestigung (Fliesen), Rasenfläche, Gartenanlagen und Pflanzungen; Einfriedung (Mauer, Hecken). Die Außenanlagen befinden sich in einem normalen Zustand.

4 Ermittlung des Verkehrswerts

4.1 Grundstücksdaten

Nachfolgend wird der Verkehrswert für das mit einem Einfamilienhaus bebaute Grundstück in 65307 Bad Schwalbach - Lindschied, Hauptstraße 34, zum Wertermittlungsstichtag 29.08.2024 ermittelt.

Grundstücksdaten:

Grundbuch	Blatt	lfd. Nr.	
<i>Lindschied</i>	353	7	
Gemarkung	Flur	Flurstück	Fläche
<i>Lindschied</i>	1	62/5	529 m ²

4.2 Verfahrenswahl mit Begründung

Entsprechend den Gepflogenheiten im gewöhnlichen Geschäftsverkehr und der sonstigen Umstände dieses Einzelfalls, insbesondere der Eignung der zur Verfügung stehenden Daten (vgl. § 6 Abs. 1 Satz 2 ImmoWertV 21), ist der Verkehrswert von Grundstücken mit der Nutzbarkeit des Bewertungsobjekts vorrangig mit Hilfe des **Sachwertverfahrens** zu ermitteln, insbesondere weil diese üblicherweise nicht zur Erzielung von Erträgen, sondern zur (persönlichen oder zweckgebundenen) Eigennutzung bestimmt sind. Das Sachwertverfahren (gem. §§ 35 – 39 ImmoWertV 21) basiert im Wesentlichen auf der Beurteilung des Substanzwerts. Der vorläufige Sachwert (d. h. der Substanzwert des Grundstücks) wird als Summe von Bodenwert, dem vorläufigen Sachwert der baulichen Anlagen sowie dem vorläufigen Sachwert der baulichen Außenanlagen und sonstigen Anlagen ermittelt.

Zusätzlich wird eine **Ertragswertermittlung** (gem. §§ 27 – 34 ImmoWertV 21) durchgeführt; das Ergebnis wird jedoch nur unterstützend, vorrangig als von der Sachwertberechnung unabhängige Berechnungsmethode, bei der Ermittlung des Verkehrswerts herangezogen. Der vorläufige Ertragswert nach dem allgemeinen Ertragswertverfahren (gem. § 28 ImmoWertV 21) ergibt sich aus dem Bodenwert und dem kapitalisierten jährlichen Reinertragsanteil der baulichen Anlagen zum Wertermittlungsstichtag.

Der **Bodenwert** ist jeweils getrennt vom Wert der baulichen und sonstigen Anlagen bzw. vom Ertragswert der baulichen Anlagen i. d. R. auf der Grundlage von Vergleichskaufpreisen im Vergleichswertverfahren (vgl. § 40 Abs. 1 ImmoWertV 21) so zu ermitteln, wie er sich ergeben würde, wenn das Grundstück unbebaut wäre. Liegen jedoch geeignete Bodenrichtwerte vor, so können diese zur Bodenwertermittlung herangezogen werden (vgl. § 40 Abs. 2 ImmoWertV 21). Der Bodenrichtwert ist der durchschnittliche Lagewert des Bodens für eine Mehrheit von Grundstücken, die zu einer Bodenrichtwertzone zusammengefasst werden, für die im Wesentlichen gleiche Nutzungs- und Wertverhältnisse vorliegen. Er ist bezogen auf den Quadratmeter Grundstücksfläche. Der veröffentlichte Bodenrichtwert wurde bezüglich seiner absoluten Höhe auf Plausibilität überprüft und als zutreffend beurteilt. Die nachstehende Bodenwertermittlung erfolgt deshalb auf der Grundlage des Bodenrichtwerts. Abweichungen des Bewertungsgrundstücks von dem Richtwertgrundstück in den wertbeeinflussenden Grundstücksmerkmalen – wie Erschließungszustand, beitragsrechtlicher Zustand, Lagemerkmale, Art und Maß der baulichen oder sonstigen Nutzung, Bodenbeschaffenheit, Grundstückszuschnitt – sind durch entsprechende Anpassungen des Bodenrichtwerts berücksichtigt.

Sowohl bei der Sachwert- als auch bei der Ertragswertermittlung sind alle, das Bewertungsgrundstück betreffende besonderen objektspezifischen Grundstücksmerkmale sachgemäß zu berücksichtigen. Dazu zählen insbesondere:

- besondere Ertragsverhältnisse (z. B. Abweichungen von der marktüblich erzielbaren Miete),
- Baumängel und Bauschäden,
- grundstücksbezogene Rechte und Belastungen,
- Nutzung des Grundstücks für Werbezwecke.

4.3 Bodenwertermittlung

Bodenrichtwert mit Definition des Bodenrichtwertgrundstücks

Der **Bodenrichtwert** beträgt **100,00 €/m²** zum **Stichtag 01.01.2024**. Das Bodenrichtwertgrundstück ist wie folgt definiert:

Entwicklungsstufe	=	baureifes Land
beitragsrechtlicher Zustand	=	frei
Grundstücksfläche (f)	=	500 m ²

Beschreibung des Bewertungsgrundstücks

Wertermittlungsstichtag	=	29.08.2024
Entwicklungsstufe	=	baureifes Land
Grundstücksfläche (f)	=	529 m ²

Bodenwertermittlung des Bewertungsgrundstücks

Nachfolgend wird der Bodenrichtwert an die allgemeinen Wertverhältnisse zum Wertermittlungsstichtag 29.08.2024 und die wertbeeinflussenden Grundstücksmerkmale des Bewertungsgrundstücks angepasst.

I. Umrechnung des Bodenrichtwerts auf den beitragsfreien Zustand				Erläuterung
Werteinfluss durch im Bodenrichtwert nicht enthaltene Beiträge	+	25,50 €/m ²		E1
beitragsfreier Bodenrichtwert	=	125,50 €/m²		
II. Zeitliche Anpassung des Bodenrichtwerts				
	Richtwertgrundstück	Bewertungsgrundstück	Anpassungsfaktor	Erläuterung
Stichtag	01.01.2024	29.08.2024	× 1,00	E2
III. Anpassungen wegen Abweichungen in den wertbeeinflussenden Grundstücksmerkmalen				
lageangepasster beitragsfreier BRW am Wertermittlungsstichtag	=	125,50 €/m ²		
Fläche (m ²)	500	529	× 1,00	E3
Entwicklungsstufe	baureifes Land	baureifes Land	× 1,00	
objektspezifisch angepasster beitragsfreier Bodenrichtwert	=	125,50 €/m ²		
Werteinfluss durch noch ausstehende Beiträge	-	30,00 €/m ²		
vorläufiger objektspezifisch angepasster tlw. beitragspflichtiger Bodenrichtwert	=	95,50 €/m²		E4
objektspezifisch angepasster beitragsfreier Bodenrichtwert	=	125,50 €/m²		
Fläche	×	529 m ²		
beitragsfreier Bodenwert	=	66.389,50 €		
		rd. 66.400,00 €		

Der **beitragsfreie Bodenwert** beträgt zum Wertermittlungsstichtag 29.08.2024 **66.400,00 €**.

4.3.2 Erläuterungen zur Bodenrichtwertanpassung

E1: Es wird davon ausgegangen, dass sich der BRW durch den Neuausbau erhöht. Dies geschieht marktanangepasst, d.h., dass die Beiträge den BRW nicht 1:1 erhöhen, sondern gedämpft. Die Ausbaubeiträge werden mit 30 €/m² geschätzt, Abweichungen hiervon sind jedoch möglich (30,00 €/m² x 0,85 = 25,50 €/m²).

E2: Der Gutachterausschuss führt keinen unterjährigen Index. Gemäß Einschätzung des Sachverständigen werden sich die Bodenpreise aufgrund der wirtschaftlichen Situation (stark gestiegene Baukosten, gestiegene Finanzierungskosten) bis zur nächsten Feststellung stagnierend bis fallend verhalten, daher wird hier keine Anpassung vorgenommen.

E3: Die Grundstücksgröße des Bewertungsobjekts entspricht in etwa der Grundstücksgröße des Bodenrichtwertgrundstücks. Eine Anpassung ist nicht erforderlich.

E4: In den nachfolgenden Wertermittlungsverfahren wird aus bewertungstheoretischen Gründen zunächst der objektspezifisch angepasste **beitragsfreie** Bodenrichtwert verwendet. Der Werteinfluss durch beim Bewertungsobjekt noch ausstehende Beiträge wird in den herangezogenen Wertermittlungsverfahren als besonderes objektspezifisches Grundstücksmerkmal in Abzug gebracht.

4.4 Sachwertermittlung

4.4.1 Das Sachwertmodell der Immobilienwertermittlungsverordnung

Das Modell der Verkehrswertermittlung im Sachwertverfahren ist in den §§ 35 – 39 ImmoWertV 21 beschrieben.

Der Sachwert wird demnach aus der Summe des Bodenwerts, den vorläufigen Sachwerten der auf dem Grundstück vorhandenen baulichen Anlagen (wie Gebäude und bauliche Außenanlagen) sowie der sonstigen (nicht baulichen) Anlagen (vgl. § 35 Abs. 2 ImmoWertV 21) und ggf. den Auswirkungen der zum Wertermittlungstichtag vorhandenen besonderen objektspezifischen Grundstücksmerkmale abgeleitet.

Der Bodenwert ist getrennt vom Sachwert der baulichen und sonstigen Anlagen gemäß § 40 Abs. 1 ImmoWertV 21 i.d.R. im Vergleichswertverfahren nach den §§ 24 – 26 ImmoWertV 21 grundsätzlich so zu ermitteln, wie er sich ergeben würde, wenn das Grundstück unbebaut wäre.

Der vorläufige Sachwert der baulichen Anlagen (inkl. besonderer Bauteile, besonderer (Betriebs)Einrichtungen und sonstiger Vorrichtungen) ist auf der Grundlage durchschnittlicher Herstellungskosten unter Berücksichtigung der jeweils individuellen Merkmale, wie z.B. Objektart, Gebäudestandard und Restnutzungsdauer (Alterswertminderung) abzuleiten.

Der vorläufige Sachwert der Außenanlagen wird, sofern dieser nicht bereits anderweitig miterfasst worden ist, entsprechend der Vorgehensweise für die Gebäude i.d.R. auf der Grundlage von durchschnittlichen Herstellungskosten, Erfahrungssätzen oder hilfsweise durch sachverständige Schätzung (vgl. § 37 ImmoWertV 21) ermittelt.

Die Summe aus Bodenwert, vorläufigem Sachwert der baulichen Anlagen und vorläufigem Sachwert der baulichen Außenanlagen und sonstigen Anlagen ergibt den vorläufigen Sachwert des Grundstücks.

Der so rechnerisch ermittelte vorläufige Sachwert ist anschließend hinsichtlich seiner Realisierbarkeit auf dem örtlichen Grundstücksmarkt zu beurteilen. Zur Berücksichtigung der Marktlage (allgemeine Wertverhältnisse) ist i.d.R. eine Marktanpassung mittels Sachwertfaktor erforderlich. Diese sind durch Nachbewertungen, d.h. aus den Verhältnissen von realisierten Vergleichskaufpreisen und für diese Vergleichsobjekte berechnete vorläufige Sachwerte (= Substanzwerte) zu ermitteln. Die „Marktanpassung“ des vorläufigen Sachwerts an die Lage auf dem örtlichen Grundstücksmarkt führt im Ergebnis erst zum marktangepassten vorläufigen Sachwert des Grundstücks und stellt damit den „wichtigsten Rechenschritt“ innerhalb der Sachwertermittlung dar.

Das Sachwertverfahren ist insbesondere durch die Verwendung des Sachwertfaktors ein Preisvergleich, bei dem vorrangig der Zeitwert der Substanz (Boden + Gebäude + Außenanlagen + sonstige Anlagen) den Vergleichsmaßstab bildet.

Der Sachwert ergibt sich aus dem marktangepassten vorläufigen Sachwert nach Berücksichtigung ggf. vorhandener besonderer objektspezifischer Grundstücksmerkmale (vgl. § 35 Abs. 4 ImmoWertV 21).

4.4.2 Erläuterungen der bei der Sachwertberechnung verwendeten Begriffe

Herstellungskosten (§ 36 Abs. 2 ImmoWertV 21)

Die durchschnittlichen Herstellungskosten der baulichen Anlagen werden durch Multiplikation der Gebäudefläche (m²) des (Norm)Gebäudes mit Normalherstellungskosten (NHK) für vergleichbare Gebäude ermittelt. Den so ermittelten durchschnittlichen Herstellungskosten sind noch die Werte von besonders zu veranschlagenden Bauteilen und besonderen (Betriebs) Einrichtungen hinzuzurechnen.

Normalherstellungskosten

Die Normalherstellungskosten (NHK) basieren auf Auswertungen von reinen Baukosten für Gebäude mit annähernd gleichem Ausbau- und Gebäudestandard ('Normobjekt'). Sie werden für die Wertermittlung auf ein einheitliches Index-Basisjahr zurückgerechnet. Die Normalherstellungskosten besitzen überwiegend die Dimension „€/m² Brutto-Grundfläche“ oder „€/m² Wohnfläche“ des Gebäudes und verstehen sich inkl. Mehrwertsteuer.

Baunebenkosten (Anlage 4 Nr. I.1. Abs. 3 ImmoWertV 21)

Die Normalherstellungskosten umfassen u. a. auch die Baunebenkosten (BNK), welche als „Kosten für Planung, Baudurchführung, behördliche Prüfung und Genehmigungen“ definiert sind.

Die Baunebenkosten sind daher in den hier angesetzten durchschnittlichen Herstellungskosten bereits enthalten.

Baukostenregionalfaktor

Der Regionalfaktor (Baukostenregionalfaktor) beschreibt im Allgemeinen das Verhältnis der durchschnittlichen örtlichen zu den bundesdurchschnittlichen Baukosten. Durch ihn sollen die durchschnittlichen Herstellungskosten an das örtliche Baukostenniveau angepasst werden. Gemäß § 36 Abs. 3 ImmoWertV 21 ist der Regionalfaktor ein bei der Ermittlung des Sachwertfaktors festgelegter Modellparameter.

Gesamtnutzungsdauer

Die Gesamtnutzungsdauer (GND) bezeichnet die Anzahl der Jahre, in denen eine bauliche Anlage bei ordnungsgemäßer Bewirtschaftung vom Baujahr an gerechnet üblicherweise wirtschaftlich genutzt werden kann. Sie ergibt sich aus der Art der baulichen Anlage und dem den Wertermittlungsdaten zugrunde liegenden Modell.

Restnutzungsdauer (§ 4 i. V. m. § 12 Abs. 5 ImmoWertV 21)

Die Restnutzungsdauer bezeichnet die Anzahl der Jahre, in denen eine bauliche Anlage bei ordnungsgemäßer Bewirtschaftung voraussichtlich noch wirtschaftlich genutzt werden kann. Als Restnutzungsdauer ist in erster Näherung die Differenz aus 'üblicher Gesamtnutzungsdauer' abzüglich 'tatsächlichem Lebensalter am Wertermittlungstichtag' zugrunde gelegt. Diese wird allerdings dann verlängert (d. h. das Gebäude fiktiv verjüngt), wenn beim Bewertungsobjekt wesentliche Modernisierungsmaßnahmen durchgeführt wurden oder in den Wertermittlungsansätzen unmittelbar erforderliche Arbeiten zur Beseitigung des Unterhaltungsstaus sowie zur Modernisierung in der Wertermittlung als bereits durchgeführt unterstellt werden.

Alterswertminderung (§ 38 ImmoWertV 21)

Die Wertminderung der Gebäude wegen Alters (Alterswertminderung) wird i. d. R. nach dem linearen Abschreibungsmodell auf der Basis der ermittelten **Restnutzungsdauer** (RND) des Gebäudes und der jeweils modellhaft anzusetzenden **Gesamtnutzungsdauer** (GND) vergleichbarer Gebäude ermittelt.

Zuschlag für nicht erfasste werthaltige einzelne Bauteile

Von den Normalherstellungskosten nicht erfasste werthaltige einzelne Bauteile, wie beispielsweise besondere Bauteile, besondere (Betriebs-)Einrichtungen und sonstige Besonderheiten (u.a. Ausbauszuschlag) können durch marktübliche Zuschläge bei den durchschnittlichen Herstellungskosten berücksichtigt werden.

Außenanlagen

Dies sind außerhalb der Gebäude befindliche mit dem Grundstück fest verbundene bauliche Anlagen (insbesondere Ver- und Entsorgungsanlagen von der Gebäudeaußenwand bis zur Grundstücksgrenze, Einfriedungen, Wegebefestigungen) und nicht bauliche Anlagen (insbesondere Gartenanlagen).

Sachwertfaktor (§ 21 Abs. 3 ImmoWertV 21)

Das herstellungskostenorientierte Rechenergebnis „vorläufiger Sachwert“ ist in aller Regel nicht mit hierfür gezahlten Marktpreisen identisch. Deshalb muss das Rechenergebnis „vorläufiger Sachwert“ (= Substanzwert des Grundstücks) an den Markt, d. h. an die für vergleichbare Grundstücke realisierten Kaufpreise angepasst werden. Das erfolgt mittels des sog. objektspezifisch angepassten Sachwertfaktors.

Der Sachwertfaktor ist das durchschnittliche Verhältnis aus Kaufpreisen und den ihnen entsprechenden, nach den Vorschriften der ImmoWertV 21 ermittelten „vorläufigen Sachwerte“ (= Substanzwerte). Er wird vorrangig gegliedert nach der Objektart (er ist z.B. für Einfamilienhausgrundstücke anders als für Geschäftsgrundstücke), der Region (er ist z.B. in wirtschaftsstarken Regionen mit hohem Bodenwertniveau höher als in wirtschaftsschwachen Regionen) und der Objektgröße.

Durch die sachrichtige Anwendung des aus Kaufpreisen für vergleichbare Objekte abgeleiteten Sachwertfaktors ist das Sachwertverfahren ein echtes Vergleichspreisverfahren.

Marktübliche Zu- oder Abschläge (§ 7 Abs. 2 ImmoWertV 21)

Lassen sich die allgemeinen Wertverhältnisse bei Verwendung der Sachwertfaktoren auch durch eine Anpassung mittels Indexreihen oder in anderer geeigneter Weise nicht ausreichend berücksichtigen, ist zur Ermittlung des marktangepassten vorläufigen Sachwerts eine zusätzliche Marktanpassung durch marktübliche Zu- oder Abschläge erforderlich.

Besondere objektspezifische Grundstücksmerkmale (§ 8 Abs. 3 ImmoWertV 21)

Unter den besonderen objektspezifischen Grundstücksmerkmalen versteht man alle vom üblichen Zustand vergleichbarer Objekte abweichenden individuellen Eigenschaften des Bewertungsobjekts (z. B. Abweichungen vom normalen baulichen Zustand, eine wirtschaftliche Überalterung, insbesondere Baumängel und Bauschäden (siehe nachfolgende Erläuterungen), grundstücksbezogene Rechte und Belastungen oder Abweichungen von den marktüblich erzielbaren Erträgen).

Baumängel und Bauschäden (§ 8 Abs. 3 ImmoWertV 21)

Baumängel sind Fehler, die dem Gebäude i. d. R. bereits von Anfang an anhaften – z. B. durch mangelhafte Ausführung oder Planung. Sie können sich auch als funktionale oder ästhetische Mängel durch die Weiterentwicklung des Standards oder Wandlungen in der Mode einstellen.

Bauschäden sind auf unterlassene Unterhaltungsaufwendungen, auf nachträgliche äußere Einwirkungen oder auf Folgen von Baumängeln zurückzuführen.

Für behebbare Schäden und Mängel werden die diesbezüglichen Wertminderungen auf der Grundlage der Kosten geschätzt, die zu ihrer Beseitigung aufzuwenden sind. Die Schätzung kann durch pauschale Ansätze oder auf der Grundlage von auf Einzelpositionen bezogenen Kostenermittlungen erfolgen.

Der Bewertungssachverständige kann i. d. R. die wirklich erforderlichen Aufwendungen zur Herstellung eines normalen Bauzustandes nur überschlägig schätzen, da

- nur zerstörungsfrei – augenscheinlich untersucht wird,
- grundsätzlich keine Bauschadensbegutachtung erfolgt (dazu ist die Beauftragung eines Sachverständigen für Schäden an Gebäuden notwendig).

Es wird ausdrücklich darauf hingewiesen, dass die Angaben in dieser Verkehrswertermittlung allein aufgrund der Mitteilung von Auftraggeber, Mieter etc. und darauf basierenden Inaugenscheinnahme beim Ortstermin ohne jegliche differenzierte Bestandsaufnahme, technischen, chemischen o. ä. Funktionsprüfungen, Vorplanung und Kostenschätzung angesetzt sind.

4.4.3 Sachwertberechnung

Gebäudebezeichnung		Einfamilienhaus	Nebengebäude (ehem. Stall o.ä.)
Normalherstellungskosten (Basisjahr 2010)	=	758,00 €/m ² BGF	270,00 €/m ² BGF
Berechnungsbasis			
• Brutto-Grundfläche (BGF)	x	265,00 m ²	50,00 m ²
Zuschlag für nicht erfasste werthaltige einzelne Bauteile	+	2.400,00 €	8.700,00 €
Durchschnittliche Herstellungskosten der baulichen Anlagen im Basisjahr 2010	=	203.270,00 €	22.200,00 €
Baupreisindex (BPI) 29.08.2024 (2010 = 100)	x	184,0/100	184,0/100
Durchschnittliche Herstellungskosten der baulichen Anlagen am Stichtag	=	374.016,80 €	40.848,00 €
Regionalfaktor	x	1,000	1,000
Regionalisierte Herstellungskosten der baulichen Anlagen am Stichtag	=	374.016,80 €	40.848,00 €
Alterswertminderung			
• Modell		linear	linear
• Gesamtnutzungsdauer (GND)		70 Jahre	60 Jahre
• Restnutzungsdauer (RND)		30 Jahre	18 Jahre
• prozentual		57,14 %	70,00 %
• Faktor	x	0,4286	0,3
vorläufiger Sachwert der baulichen Anlagen	=	160.303,60 €	12.254,40 €

vorläufiger Sachwert der baulichen Anlagen (ohne Außenanlagen)		172.558,00 €
vorläufiger Sachwert der baulichen Außenanlagen und sonstigen Anlagen	+	12.079,06 €
vorläufiger Sachwert der baulichen Anlagen	=	184.637,06 €
beitragsfreier Bodenwert (vgl. Bodenwertermittlung)	+	66.400,00 €
vorläufiger Sachwert	=	251.037,06 €
Sachwertfaktor	x	1,23
Marktanpassung durch marktübliche Zu- oder Abschläge	+	0,00 €
marktangepasster vorläufiger Sachwert	=	308.775,58 €
besondere objektspezifische Grundstücksmerkmale	-	45.450,00 €
Sachwert	=	263.325,58 €
	rd.	263.000,00 €

4.4.4 Erläuterung zur Sachwertberechnung

Berechnungsbasis

Die Berechnung der Gebäudeflächen (Brutto-Grundflächen (BGF) oder Wohnflächen (WF)) wurde von mir durchgeführt. Die Berechnungen weichen modellbedingt teilweise von der diesbezüglichen Vorschrift (DIN 277 – Ausgabe 2005 bzw. WoFIV) ab; sie sind deshalb nur als Grundlage dieser Wertermittlung verwendbar. Die Abweichungen bestehen daher insbesondere in wertbezogenen Modifizierungen (vgl. [2], Teil 1, Kapitel 16 und 17); bei der BGF z. B.

- (Nicht)Anrechnung der Gebäudeteile c (z. B. Balkone) und
- Anrechnung von (ausbaubaren aber nicht ausgebauten) Dachgeschossen.

Herstellungskosten

Die Normalherstellungskosten (NHK) werden nach den Ausführungen in der Wertermittlungsliteratur und den Erfahrungen des Sachverständigen auf der Basis der Preisverhältnisse im Basisjahr angesetzt. Der Ansatz der NHK ist aus [1], Kapitel 3.01.1 entnommen.

Ermittlung der Normalherstellungskosten bezogen auf das Basisjahr 2010 (NHK 2010) für das Gebäude: Einfamilienhaus

Ermittlung des Gebäudestandards:

Bauteil	Wägungsanteil [%]	Standardstufen				
		1	2	3	4	5
Außenwände	23,0 %			1,0		
Dach	15,0 %		1,0			
Fenster und Außentüren	11,0 %		1,0			
Innenwände und -türen	11,0 %		1,0			
Deckenkonstruktion und Treppen	11,0 %		1,0			
Fußböden	5,0 %		0,5	0,5		
Sanitäreinrichtungen	9,0 %		1,0			
Heizung	9,0 %		1,0			
Sonstige technische Ausstattung	6,0 %			1,0		
insgesamt	100,0 %	0,0 %	68,5 %	31,5 %	0,0 %	0,0 %

Anmerkung:

Folgende Beschreibung der allgemeinen Ausstattungsstandardstufe muss nicht zwingend mit der tatsächlichen Ausführung wortgetreu identisch sein, entscheidend ist die Einstufung des Gebäudeteils in die Ausstattungsstandardstufen: eins bis fünf (einfach (=1) bis stark gehoben (=5)).

Auch wird bei einer erforderlichen und berücksichtigten Sanierung die Ausstattungsstandardstufe gewählt, wie sie sich nach einer erfolgten Sanierung darstellt.

Beschreibung der ausgewählten Standardstufen

Außenwände	
Standardstufe 3	ein-/zweischaliges Mauerwerk, z.B. aus Leichtziegeln, Kalksandsteinen, Gasbetonsteinen; Edelputz; Wärmedämmverbundsystem oder Wärmedämmputz (nach ca. 1995)
Dach	
Standardstufe 2	einfache Betondachsteine oder Tondachziegel, Bitumenschindeln; nicht zeitgemäße Dachdämmung (vor ca. 1995)
Fenster und Außentüren	
Standardstufe 2	Zweifachverglasung (vor ca. 1995); Haustür mit nicht zeitgemäßem Wärmeschutz (vor ca. 1995)
Innenwände und -türen	
Standardstufe 2	massive tragende Innenwände, nicht tragende Wände in Leichtbauweise (z.B. Holzständerwände mit Gipskarton), Gipsdielen; leichte Türen, Stahlzargen

Deckenkonstruktion und Treppen	
Standardstufe 2	Holzbalkendecken mit Füllung, Kappendecken; Stahl- oder Hartholztreppen in einfacher Art und Ausführung
Fußböden	
Standardstufe 2	Linoleum-, Teppich-, Laminat- und PVC-Böden einfacher Art und Ausführung
Standardstufe 3	Linoleum-, Teppich-, Laminat- und PVC-Böden besserer Art und Ausführung, Fliesen, Kunststeinplatten
Sanitäreinrichtungen	
Standardstufe 2	1 Bad mit WC, Dusche oder Badewanne; einfache Wand- und Bodenfliesen, teilweise gefliest
Heizung	
Standardstufe 2	Fern- oder Zentralheizung, einfache Warmluftheizung, einzelne Gasaußenwandthermen, Nachtstromspeicher-, Fußbodenheizung (vor ca. 1995)
Sonstige technische Ausstattung	
Standardstufe 3	zeitgemäße Anzahl an Steckdosen und Lichtauslässen, Zählerschrank (ab ca. 1985) mit Unterverteilung und Kippsicherungen

Bestimmung der standardbezogenen NHK 2010 für das Gebäude: Einfamilienhaus

Nutzungsgruppe:	Ein- und Zweifamilienhäuser
Anbauweise:	freistehend
Gebäudetyp:	KG, EG, ausgebautes DG

Berücksichtigung der Eigenschaften des zu bewertenden Gebäudes

Standardstufe	tabellierte NHK 2010 [€/m² BGF]	relativer Gebäudestand- dardanteil [%]	relativer NHK 2010-Anteil [€/m² BGF]
1	655,00	0,0	0,00
2	725,00	68,5	496,63
3	835,00	31,5	263,03
4	1.005,00	0,0	0,00
5	1.260,00	0,0	0,00
gewogene, standardbezogene NHK 2010 = 759,66 gewogener Standard = 2,3			

Die Ermittlung des gewogenen Standards erfolgt durch Interpolation des gewogenen NHK-Werts zwischen die tabellierten NHK.

Berücksichtigung der erforderlichen Korrektur- und Anpassungsfaktoren

gewogene, standardbezogene NHK 2010		759,66 €/m² BGF
Korrektur- und Anpassungsfaktoren gemäß Sprengnetter		
• tlw. Fachwerk	×	0,950
sonstige Korrektur- und Anpassungsfaktoren		
• Teilunterkellerung	×	1,050
NHK 2010 für das Bewertungsgebäude	=	757,76 €/m² BGF
	rd.	758,00 €/m² BGF

Bestimmung der standardbezogenen NHK 2010 für das Gebäude: Nebengebäude (ehem. Stall o.ä.)

Nutzungsgruppe: Landwirtschaftliche Betriebsgebäude
Gebäudetyp: Landwirtschaftliche Mehrzweckhallen

Berücksichtigung der Eigenschaften des zu bewertenden Gebäudes

Standardstufe	tabellierte NHK 2010 [€/m ² BGF]	relativer Gebäudestan- dardanteil [%]	relativer NHK 2010-Anteil [€/m ² BGF]
1	0,00	0,0	0,00
2	0,00	0,0	0,00
3	245,00	0,0	0,00
4	270,00	100,0	270,00
5	350,00	0,0	0,00
gewogene, standardbezogene NHK 2010 =			270,00
gewogener Standard =			4,0

Berücksichtigung der erforderlichen Korrektur- und Anpassungsfaktoren

gewogene, standardbezogene NHK 2010 = 270,00 €/m² BGF
NHK 2010 für das Bewertungsgebäude = 270,00 €/m² BGF
 rd. 270,00 €/m² BGF

Zuschlag für nicht erfasste werthaltige einzelne Bauteile

Für die von den Normalherstellungskosten nicht erfassten werthaltigen einzelnen Bauteile werden pauschale Herstellungskosten- bzw. Zeitwertzuschläge in der Höhe geschätzt, wie dies dem gewöhnlichen Geschäftsverkehr entspricht. Grundlage der Zuschlagsschätzungen sind insbesondere die in [1], Kapitel 3.01.2, 3.01.3 und 3.01.4 angegebenen Erfahrungswerte für durchschnittliche Herstellungskosten bzw. Ausbauschläge. Bei älteren und/oder schadhafte und/oder nicht zeitgemäßen werthaltigen einzelnen Bauteilen erfolgt die Zeitwertschätzung unter Berücksichtigung diesbezüglicher Abschläge.

Gebäude: Einfamilienhaus Bezeichnung	durchschnittliche Herstellungskosten
Besondere Einrichtungen (Einzelaufstellung)	
• Stahlofen	400,00 €
• Klimasplittgerät	2.000,00 €
Summe	2.400,00 €

Gebäude: Nebengebäude (ehem. Stall o.ä.) Bezeichnung	durchschnittliche Herstellungskosten
Zuschläge zu den Herstellungskosten (pauschal für Teilausbau)	4.500,00 €
Besondere Bauteile (Einzelaufstellung)	
• Terrassenanbau	4.000,00 €
• Vordach	200,00 €
Summe	8.700,00 €

Baupreisindex

Die Anpassung der NHK aus dem Basisjahr an die Preisverhältnisse am Wertermittlungsstichtag erfolgt mittels des Verhältnisses aus dem Baupreisindex am Wertermittlungsstichtag und dem Baupreisindex im Basisjahr (= 100). Der vom Statistischen Bundesamt veröffentlichte Baupreisindex ist auch in [1], Kapitel 4.04.1 abgedruckt. Als Baupreisindex zum Wertermittlungsstichtag wird der am Wertermittlungsstichtag zuletzt veröffentlichte Indexstand zugrunde gelegt.

Baukostenregionalfaktor

Der Regionalfaktor (Baukostenregionalfaktor) ist eine Modellgröße im Sachwertverfahren. Aufgrund der Modellkonformität (vgl. § 10 Abs. 1 ImmoWertV 21) wird bei der Sachwertberechnung der Regionalfaktor angesetzt, der auch bei der Ermittlung des Sachwertfaktors zugrunde lag.

Baunebenkosten

Die Baunebenkosten (BNK) enthalten insbesondere Kosten für Planung, Baudurchführung, behördliche Prüfungen und Genehmigungen. Sie sind in den angesetzten NHK 2010 bereits enthalten.

Außenanlagen

Die wesentlich wertbeeinflussenden Außenanlagen wurden im Ortstermin getrennt erfasst und einzeln pauschal in ihrem vorläufigen Sachwert geschätzt. Grundlage sind die in [1], Kapitel 3.01.5 angegebenen Erfahrungswerte für durchschnittliche Herstellungskosten. Die Außenanlagen können auch hilfsweise sachverständig geschätzt werden. Bei älteren und/oder schadhaften Außenanlagen erfolgt die Sachwertschätzung unter Berücksichtigung diesbezüglicher Abschläge.

Außenanlagen	vorläufiger Sachwert (inkl. BNK)
prozentuale Schätzung: 7,00 % der vorläufigen Gebäudesachwerte insg. (172.558,00 €)	12.079,06 €
Summe	12.079,06 €

Gesamtnutzungsdauer

Die übliche wirtschaftliche Nutzungsdauer = Gesamtnutzungsdauer (GND) ergibt sich aus der für die Bestimmung der NHK gewählten Gebäudeart sowie dem Gebäudeausstattungsstandard. Sie ist deshalb wertermittlungstechnisch dem Gebäudetyp zuzuordnen und ebenfalls aus [1], Kapitel 3.02.5 entnommen.

Restnutzungsdauer

Als Restnutzungsdauer ist in erster Näherung die Differenz aus 'üblicher Gesamtnutzungsdauer' abzüglich 'tatsächlichem Lebensalter am Wertermittlungsstichtag' zugrunde gelegt. Diese wird allerdings dann verlängert (d. h. das Gebäude fiktiv verjüngt), wenn beim Bewertungsobjekt wesentliche Modernisierungsmaßnahmen durchgeführt wurden oder in den Wertermittlungsansätzen unmittelbar erforderliche Arbeiten zur Beseitigung des Instandhaltungsstaus sowie zur Modernisierung in der Wertermittlung als bereits durchgeführt unterstellt werden.

Zur Bestimmung der Restnutzungsdauer, insbesondere unter Berücksichtigung von durchgeführten oder zeitnah durchzuführenden wesentlichen Modernisierungsmaßnahmen, wird das in [1], Kapitel 3.02.4 beschriebene Modell angewendet.

Differenzierte Ermittlung der Restnutzungsdauer für das Gebäude: Einfamilienhaus

Das ca. 1880 errichtete Gebäude wurde modernisiert. Zur Ermittlung der modifizierten Restnutzungsdauer werden die wesentlichen Modernisierungen zunächst in ein Punktraster (Punktrastermethode nach „Sachwertrichtlinie“) eingeordnet. Hieraus ergeben sich 9 Modernisierungspunkte (von max. 20 Punkten). Diese wurden wie folgt ermittelt:

Modernisierungsmaßnahmen (vorrangig in den letzten 15 Jahren)	Maximale Punkte	Tatsächliche Punkte		Begründung
		Durchgeführte Maßnahmen	Unterstellte Maßnahmen	
Dacherneuerung inklusive Verbesserung der Wärmedämmung	4	1,0	0,0	
Modernisierung der Fenster und Außentüren	2	1,0	0,0	
Modernisierung der Leitungssysteme (Strom, Gas, Wasser, Abwasser)	2	1,0	0,0	
Modernisierung der Heizungsanlage	2	0,5	0,0	
Wärmedämmung der Außenwände	4	2,5	0,0	
Modernisierung von Bädern	2	0,5	0,0	
Modernisierung des Innenausbaus, z.B. Decken, Fußböden, Treppen	2	0,5	0,0	
Verbesserung der Grundrissgestaltung	2	2,0	0,0	
Summe		9,0	0,0	

Ausgehend von den 9 Modernisierungspunkten, ist dem Gebäude der Modernisierungsgrad „mittlerer Modernisierungsgrad“ zuzuordnen. In Abhängigkeit von:

- der üblichen Gesamtnutzungsdauer (70 Jahre) und
- dem („vorläufigen rechnerischen“) Gebäudealter (2024 – 1880 = 144 Jahre) ergibt sich eine (vorläufige rechnerische) Restnutzungsdauer von (70 Jahre – 144 Jahre =) 0 Jahren
- und aufgrund des Modernisierungsgrads „mittlerer Modernisierungsgrad“ ergibt sich für das Gebäude gemäß der Punktrastermethode „Sachwertrichtlinie“ eine (modifizierte) Restnutzungsdauer von 30 Jahren.

Differenzierte Ermittlung der Restnutzungsdauer für das Gebäude: Nebengebäude (ehem. Stall o.ä.)

Das ca. 1950 errichtete Gebäude wurde modernisiert. In Abhängigkeit von:

- der üblichen Gesamtnutzungsdauer (60 Jahre) und
- dem („vorläufigen rechnerischen“) Gebäudealter (2024 – 1950 = 74 Jahre) ergibt sich eine (vorläufige rechnerische) Restnutzungsdauer von (60 Jahre – 74 Jahre =) 0 Jahren
- und aufgrund des Modernisierungsgrads „nicht (wesentlich) modernisiert“ ergibt sich für das Gebäude gemäß der Punktrastermethode „Sachwertrichtlinie“ eine (modifizierte) Restnutzungsdauer von 18 Jahren.

Alterswertminderung

Die Alterswertminderung der Gebäude wird unter Berücksichtigung der Gesamtnutzungsdauer und der Restnutzungsdauer der baulichen Anlagen ermittelt. Dabei ist das den Wertermittlungsdaten zugrundeliegende Alterswertminderungsmodell anzuwenden.

Sachwertfaktor

Der angesetzte objektspezifisch angepasste Sachwertfaktor wird auf der Grundlage

- der verfügbaren Angaben des örtlich zuständigen Gutachterausschusses unter Hinzuziehung
- eigener Ableitungen des Sachverständigen und/oder
- des lage- und objektabhängigen Sprengnetter-Sachwertfaktors aus dem Sprengnetter-Marktdatenportal bestimmt.

Marktübliche Zu- oder Abschläge

Die allgemeinen Wertverhältnisse lassen sich bei Verwendung des Sachwertfaktors auch durch eine Anpassung mittels Indexreihen oder in anderer geeigneter Weise nicht ausreichend berücksichtigen. Aus diesem Grund ist zur Ermittlung des marktangepassten vorläufigen Sachwerts eine zusätzliche Marktanpassung durch marktübliche Zu- oder Abschläge erforderlich.

Besondere objektspezifische Grundstücksmerkmale

Hier werden die wertmäßigen Auswirkungen der nicht in den Wertermittlungsansätzen des Sachwertverfahrens bereits berücksichtigten Besonderheiten des Objekts korrigierend insoweit berücksichtigt, wie sie offensichtlich waren oder vom Auftraggeber, Eigentümer etc. mitgeteilt worden sind.

besondere objektspezifische Grundstücksmerkmale	Wertbeeinflussung insg.
Baumängel	-18.000,00 €
<ul style="list-style-type: none"> • Klein- und Ausführungsmängel im Ausbau • Abzug für Feuchte im Kellergeschoss • Fertigstellung Ausbau Dachgeschoss 	
Werteinfluss der Beiträge (Ausbau und Erschließung)	-15.870,00 €
Weitere Besonderheiten	-11.580,00 €
<ul style="list-style-type: none"> • Abzug für Baulastenfläche (eingeschränkte Nutzungsmöglichkeit, Ansatz mit ca. 1/2 des Bodenwertes der betroffenen Fläche unter Berücksichtigung der Marktanpassung: 150 m² x 125,50 €/m² x 0,5 x 1,23 = rd. 11.580 €) 	
Summe	-45.450,00 €

4.5 Ertragswertermittlung

4.5.1 Das Ertragswertmodell der Immobilienwertermittlungsverordnung

Das Modell für die Ermittlung des Ertragswerts ist in den §§ 27 – 34 ImmoWertV 21 beschrieben. Die Ermittlung des Ertragswerts basiert auf den marktüblich erzielbaren jährlichen Erträgen (insbesondere Mieten und Pachten) aus dem Grundstück. Die Summe aller Erträge wird als Rohertrag bezeichnet. Maßgeblich für den vorläufigen (Ertrags)Wert des Grundstücks ist jedoch der Reinertrag. Der Reinertrag ermittelt sich als Rohertrag abzüglich der Aufwendungen, die der Eigentümer für die Bewirtschaftung einschließlich Erhaltung des Grundstücks aufwenden muss (Bewirtschaftungskosten).

Das Ertragswertverfahren fußt auf der Überlegung, dass der dem Grundstückseigentümer verbleibende Reinertrag aus dem Grundstück die Verzinsung des Grundstückswerts (bzw. des dafür gezahlten Kaufpreises) darstellt. Deshalb wird der Ertragswert als Rentenbarwert durch Kapitalisierung des Reinertrags bestimmt.

Hierbei ist zu beachten, dass der Reinertrag für ein bebautes Grundstück sowohl die Verzinsung für den Grund und Boden als auch für die auf dem Grundstück vorhandenen baulichen (insbesondere Gebäude) und sonstigen Anlagen (z. B. Anpflanzungen) darstellt. Der Grund und Boden gilt grundsätzlich als unvergänglich (bzw. unzerstörbar). Dagegen ist die (wirtschaftliche) Restnutzungsdauer der baulichen und sonstigen Anlagen zeitlich begrenzt.

Der Bodenwert ist getrennt vom Wert der Gebäude und Außenanlagen i. d. R. im Vergleichsverfahren (vgl. § 40 Abs. 1 ImmoWertV 21) grundsätzlich so zu ermitteln, wie er sich ergeben würde, wenn das Grundstück unbebaut wäre.

Der auf den Bodenwert entfallende Reinertragsanteil wird durch Multiplikation des Bodenwerts mit dem (objektspezifisch angepassten) Liegenschaftszinssatz bestimmt. (Der Bodenertragsanteil stellt somit die ewige Rentenrate des Bodenwerts dar.)

Der auf die baulichen Anlagen entfallende Reinertragsanteil ergibt sich als Differenz „(Gesamt)Reinertrag des Grundstücks“ abzüglich „Reinertragsanteil des Grund und Bodens“.

Der vorläufige Ertragswert der baulichen Anlagen wird durch Kapitalisierung (d. h. Zeitrentenbarwertberechnung) des (Rein)Ertragsanteils der baulichen und sonstigen Anlagen unter Verwendung des (objektspezifisch angepassten) Liegenschaftszinssatzes und der Restnutzungsdauer ermittelt. Der vorläufige Ertragswert setzt sich aus der Summe von „Bodenwert“ und „vorläufigem Ertragswert der baulichen Anlagen“ zusammen.

Ggf. bestehende besondere objektspezifische Grundstücksmerkmale, die bei der Ermittlung des vorläufigen Ertragswerts nicht berücksichtigt wurden, sind bei der Ableitung des Ertragswerts aus dem marktangepassten vorläufigen Ertragswert sachgemäß zu berücksichtigen.

Das Ertragswertverfahren stellt insbesondere durch Verwendung des aus Kaufpreisen abgeleiteten Liegenschaftszinssatzes einen Kaufpreisvergleich im Wesentlichen auf der Grundlage des marktüblich erzielbaren Grundstücksreinertrages dar.

4.5.2 Erläuterungen der bei der Ertragswertberechnung verwendeten Begriffe

Rohertrag (§ 31 Abs. 2 ImmoWertV 21)

Der Rohertrag umfasst alle bei ordnungsgemäßer Bewirtschaftung und zulässiger Nutzung marktüblich erzielbaren Erträge aus dem Grundstück. Bei der Ermittlung des Rohertrags ist von den üblichen (nachhaltig gesicherten) Einnahmemöglichkeiten des Grundstücks (insbesondere der Gebäude) auszugehen. Als marktüblich erzielbare Erträge können auch die tatsächlichen Erträge zugrunde gelegt werden, wenn diese marktüblich sind. Weicht die tatsächliche Nutzung von Grundstücken oder Grundstücksteilen von den üblichen, nachhaltig gesicherten Nutzungsmöglichkeiten ab und/oder werden für die tatsächliche Nutzung von Grundstücken oder Grundstücksteilen vom Üblichen abweichende Entgelte erzielt, sind für die Ermittlung des Rohertrags zunächst die für eine übliche Nutzung marktüblich erzielbaren Erträge zugrunde zu legen.

Bewirtschaftungskosten (§ 32 ImmoWertV 21)

Die Bewirtschaftungskosten sind marktüblich entstehende Aufwendungen, die für eine ordnungsgemäße Bewirtschaftung und zulässige Nutzung des Grundstücks (insbesondere der Gebäude) laufend erforderlich sind. Die Bewirtschaftungskosten umfassen die Verwaltungskosten, die Instandhaltungskosten, das Mietausfallwagnis und die Betriebskosten.

Unter dem Mietausfallwagnis ist insbesondere das Risiko einer Ertragsminderung zu verstehen, die durch uneinbringliche Rückstände von Mieten, Pachten und sonstigen Einnahmen oder durch vorübergehenden Leerstand von Raum, der zur Vermietung, Verpachtung oder sonstigen Nutzung bestimmt ist, entsteht. Es umfasst auch das Risiko von uneinbringlichen Kosten einer Rechtsverfolgung auf Zahlung, Aufhebung eines Mietverhältnisses oder Räumung (§ 32 Abs. 4 ImmoWertV 21 und § 29 Satz 1 und 2 II. BV).

Zur Bestimmung des Reinertrags werden vom Rohertrag nur die Bewirtschaftungskosten(anteile) in Abzug gebracht, die vom Eigentümer zu tragen sind, d. h. nicht zusätzlich zum angesetzten Rohertrag auf die Mieter umgelegt werden können.

Ertragswert / Rentenbarwert (§ 29 und § 34 ImmoWertV 21)

Der vorläufige Ertragswert ist der auf die Wertverhältnisse am Wertermittlungstichtag bezogene (Einmal)Betrag, der der Summe aller aus dem Objekt während seiner Nutzungsdauer erzielbaren (Rein)Erträge einschließlich Zinsen und Zinseszinsen entspricht. Die Einkünfte aller während der Nutzungsdauer noch anfallenden Erträge – abgezinst auf die Wertverhältnisse zum Wertermittlungstichtag – sind wertmäßig gleichzusetzen mit dem vorläufigen Ertragswert des Objekts.

Als Nutzungsdauer ist für die baulichen und sonstigen Anlagen die Restnutzungsdauer anzusetzen, für den Grund und Boden unendlich (ewige Rente).

Liegenschaftszinssatz (§ 21 Abs. 2 ImmoWertV 21)

Der Liegenschaftszinssatz ist eine Rechengröße im Ertragswertverfahren. Er ist auf der Grundlage geeigneter Kaufpreise und der ihnen entsprechenden Reinerträge für mit dem Bewertungsgrundstück hinsichtlich Nutzung und Bebauung gleichartiger Grundstücke nach den Grundsätzen des Ertragswertverfahrens als Durchschnittswert abgeleitet (vgl. § 21 Abs. 2 ImmoWertV 21). Der Ansatz des (marktkonformen) objektspezifisch angepassten Liegenschaftszinssatzes für die Wertermittlung im Ertragswertverfahren stellt somit sicher, dass das Ertragswertverfahren ein marktkonformes Ergebnis liefert, d.h. dem Verkehrswert entspricht.

Der Liegenschaftszinssatz übernimmt demzufolge die Funktion der Marktanpassung im Ertragswertverfahren. Durch ihn werden die allgemeinen Wertverhältnisse auf dem Grundstücksmarkt erfasst.

Restnutzungsdauer (§ 4 i. V. m. § 12 Abs. 5 ImmoWertV 21)

Die Restnutzungsdauer bezeichnet die Anzahl der Jahre, in denen eine bauliche Anlage bei ordnungsgemäßer Bewirtschaftung voraussichtlich noch wirtschaftlich genutzt werden kann. Als Restnutzungsdauer ist in erster Näherung die Differenz aus 'üblicher Gesamtnutzungsdauer' abzüglich 'tatsächlichem Lebensalter am Wertermittlungstichtag' zugrunde gelegt. Diese wird allerdings dann verlängert (d. h. das Gebäude fiktiv verjüngt), wenn beim Bewertungsobjekt wesentliche Modernisierungsmaßnahmen durchgeführt wurden oder in den Wertermittlungsansätzen unmittelbar erforderliche Arbeiten zur Beseitigung des Unterhaltungsstaus sowie zur Modernisierung in der Wertermittlung als bereits durchgeführt unterstellt werden.

Marktübliche Zu- oder Abschläge (§ 7 Abs. 2 ImmoWertV 21)

Lassen sich die allgemeinen Wertverhältnisse bei Verwendung der Liegenschaftszinssätze auch durch eine Anpassung mittels Indexreihen oder in anderer geeigneter Weise nicht ausreichend berücksichtigen, ist zur Ermittlung des marktangepassten vorläufigen Ertragswerts eine zusätzliche Marktanpassung durch marktübliche Zu- oder Abschläge erforderlich.

Besondere objektspezifische Grundstücksmerkmale (§ 8 Abs. 3 ImmoWertV 21)

Unter den besonderen objektspezifischen Grundstücksmerkmalen versteht man alle vom üblichen Zustand vergleichbarer Objekte abweichenden individuellen Eigenschaften des Bewertungsobjekts (z. B. Abweichungen vom normalen baulichen Zustand, eine wirtschaftliche Überalterung, insbesondere Baumängel und Bauschäden (siehe nachfolgende Erläuterungen), grundstücksbezogene Rechte und Belastungen oder Abweichungen von den marktüblich erzielbaren Erträgen).

Baumängel und Bauschäden (§ 8 Abs. 3 ImmoWertV 21)

Baumängel sind Fehler, die dem Gebäude i. d. R. bereits von Anfang an anhaften – z. B. durch mangelhafte Ausführung oder Planung. Sie können sich auch als funktionale oder ästhetische Mängel durch die Weiterentwicklung des Standards oder Wandlungen in der Mode einstellen.

Bauschäden sind auf unterlassene Unterhaltungsaufwendungen, auf nachträgliche äußere Einwirkungen oder auf Folgen von Baumängeln zurückzuführen.

Für behebbare Schäden und Mängel werden die diesbezüglichen Wertminderungen auf der Grundlage der Kosten geschätzt, die zu ihrer Beseitigung aufzuwenden sind. Die Schätzung kann durch pauschale Ansätze oder auf der Grundlage von auf Einzelpositionen bezogenen Kostenermittlungen erfolgen.

Der Bewertungssachverständige kann i. d. R. die wirklich erforderlichen Aufwendungen zur Herstellung eines normalen Bauzustandes nur überschlägig schätzen, da

- nur zerstörungsfrei – augenscheinlich untersucht wird,
- grundsätzlich keine Bauschadensbegutachtung erfolgt (dazu ist die Beauftragung eines Sachverständigen für Schäden an Gebäuden notwendig).

Es wird ausdrücklich darauf hingewiesen, dass die Angaben in dieser Verkehrswertermittlung allein aufgrund Mitteilung von Auftraggeber, Mieter etc. und darauf beruhenden Inaugenscheinnahme beim Ortstermin ohne jegliche differenzierte Bestandsaufnahme, technischen, chemischen o. ä. Funktionsprüfungen, Vorplanung und Kostenschätzung angesetzt sind.

4.5.3 Ertragswertberechnung

Gebäudebezeichnung	Mieteinheit		Fläche (m ²)	Anzahl (Stck.)	marktüblich erzielbare Nettokaltmiete		
	lfd. Nr.	Nutzung/Lage			(€/m ² bzw. €/Stck.)	monatlich (€)	jährlich (€)
Einfamilienhaus	1	Wohnen	165,00		5,82	960,00	11.520,00
	2	Stellplätze		2,00	20,00	40,00	480,00
Summe			165,00	2,00		1.000,00	12.000,00

Das Objekt ist eigengenutzt. Die Ertragswertberechnung wird auf Grundlage der marktüblich erzielbaren Miete nach angehaltenen Maßnahmen durchgeführt (z.B. Fertigstellung Ausbau Dachgeschoss).

jährlicher Rohertrag (Summe der marktüblich erzielbaren jährlichen Nettokaltmieten)	12.000,00 €
Bewirtschaftungskosten (nur Anteil des Vermieters) (vgl. Einzelaufstellung)	– 2.868,00 €
jährlicher Reinertrag	= 9.132,00 €
Reinertragsanteil des Bodens 1,30 % von 66.400,00 € (Liegenschaftszinssatz × Bodenwert (beitragsfrei))	– 863,20 €
Reinertragsanteil der baulichen und sonstigen Anlagen	= 8.268,80 €
Kapitalisierungsfaktor (gem. § 34 Abs. 2 ImmoWertV 21) bei LZ = 1,30 % Liegenschaftszinssatz und RND = 30 Jahren Restnutzungsdauer	× 24,711
vorläufiger Ertragswert der baulichen und sonstigen Anlagen	= 204.330,32 €
beitragsfreier Bodenwert (vgl. Bodenwertermittlung)	+ 66.400,00 €
vorläufiger Ertragswert	= 270.730,32 €
Marktanpassung durch marktübliche Zu- oder Abschläge	+ 0,00 €
marktangepasster vorläufiger Ertragswert	= 270.730,32 €
besondere objektspezifische Grundstücksmerkmale	– 45.450,00 €
Ertragswert	= 225.280,32 €
	rd. 225.000,00 €

4.5.4 Erläuterung zur Ertragswertberechnung

Wohn- bzw. Nutzflächen

Die Berechnungen der Wohn- bzw. Nutzflächen wurden von mir durchgeführt. Sie orientieren sich an der Wohnflächen- und Mietwertrichtlinie zur wohnwertabhängigen Wohnflächenberechnung und Mietwertermittlung (WMR), in der die von der Rechtsprechung insbesondere für Mietwertermittlungen entwickelten Maßgaben zur wohnwertabhängigen Anrechnung der Grundflächen auf die Wohnfläche systematisiert sind, sofern diesbezügliche Besonderheiten nicht bereits in den Mietansätzen berücksichtigt sind (vgl. [2], Teil 1, Kapitel 15) bzw. an der in der regionalen Praxis üblichen Nutzflächenenermittlung. Die Berechnungen können demzufolge teilweise von den diesbezüglichen Vorschriften (WoFIV; II. BV; DIN 283; DIN 277) abweichen; sie sind deshalb nur als Grundlage dieser Wertermittlung verwendbar.

Rohrertrag

Die Basis für die Ermittlung des Rohrertrags ist die aus dem Grundstück marktüblich erzielbare Nettokaltmiete. Diese entspricht der jährlichen Gesamtmiete ohne sämtliche auf den Mieter zusätzlich zur Grundmiete umlagefähigen Bewirtschaftungskosten.

Die marktüblich erzielbare Miete wurde auf der Grundlage von verfügbaren Vergleichsmieten für mit dem Bewertungsgrundstück vergleichbar genutzte Grundstücke

- aus dem Mietspiegel der Gemeinde oder vergleichbarer Gemeinden,
- aus anderen Mietpreisveröffentlichungen (hier: Mika des Gutachterausschusses)

als mittelfristiger Durchschnittswert abgeleitet und angesetzt. Dabei werden wesentliche Qualitätsunterschiede des Bewertungsobjektes hinsichtlich der mietwertbeeinflussenden Eigenschaften durch entsprechende Anpassungen berücksichtigt.

Bewirtschaftungskosten

Die vom Vermieter zu tragenden Bewirtschaftungskostenanteile werden auf der Basis von Marktanalysen vergleichbar genutzter Grundstücke (insgesamt als prozentualer Anteil am Rohrertrag, oder auch auf €/m² Wohn- oder Nutzfläche bezogen oder als Absolutbetrag je Nutzungseinheit bzw. Bewirtschaftungskostenanteil) bestimmt.

Dieser Wertermittlung werden u. a. die in [1], Kapitel 3.05 veröffentlichten durchschnittlichen Bewirtschaftungskosten zugrunde gelegt. Dabei wurde darauf geachtet, dass dasselbe Bestimmungsmodell verwendet wurde, das auch der Ableitung der Liegenschaftszinssätze zugrunde liegt.

Bewirtschaftungskosten (BWK)

BWK-Anteil	Kostenanteil [% vom Rohrertrag]	Kostenanteil [€/m ² WF/NF]	Kostenanteil insgesamt [€]
Verwaltungskosten	----	----	351,00
Instandhaltungskosten	----	----	2.277,00
Mietausfallwagnis	2,00	----	240,00
Summe			2.868,00 (ca. 24 % des Rohrertrags)

Liegenschaftszinssatz

Der für das Bewertungsobjekt angesetzte objektspezifisch angepasste Liegenschaftszinssatz wurde auf der Grundlage

- der verfügbaren Angaben des örtlich zuständigen Gutachterausschusses unter Hinzuziehung
 - eigener Ableitungen des Sachverständigen und/oder
 - des lage- und objektabhängigen Sprengnetter-Liegenschaftszinssatzes aus dem Sprengnetter-Marktdatenportal
- bestimmt.

Marktübliche Zu- oder Abschläge

Die allgemeinen Wertverhältnisse lassen sich bei Verwendung des Liegenschaftszinssatzes auch durch eine Anpassung mittels Indexreihen oder in anderer geeigneter Weise nicht ausreichend berücksichtigen. Aus diesem Grund ist zur Ermittlung des marktangepassten vorläufigen Ertragswerts eine zusätzliche Marktanpassung durch marktübliche Zu- oder Abschläge erforderlich.

Gesamtnutzungsdauer

Die Gesamtnutzungsdauer (GND) ergibt sich aus der Art der baulichen Anlage und dem den Wertermittlungsdaten zugrunde liegenden Modell. Dabei wurde darauf geachtet, dass dasselbe Bestimmungsmodell verwendet wurde, das auch der Ableitung der Liegenschaftszinssätze zugrunde liegt. Die GND ist aus [1], Kapitel 3.01.1 entnommen.

Restnutzungsdauer

Als Restnutzungsdauer ist in erster Näherung die Differenz aus 'üblicher Gesamtnutzungsdauer' abzüglich 'tatsächlichem Lebensalter am Wertermittlungstichtag' zugrunde gelegt. Diese wird allerdings dann verlängert (d. h. das Gebäude fiktiv verjüngt), wenn beim Bewertungsobjekt wesentliche Modernisierungsmaßnahmen durchgeführt wurden oder in den Wertermittlungsansätzen unmittelbar erforderliche Arbeiten zur Beseitigung des Unterhaltungsstaus sowie zur Modernisierung in der Wertermittlung als bereits durchgeführt unterstellt werden.

Zur Bestimmung der Restnutzungsdauer, insbesondere unter Berücksichtigung von durchgeführten oder zeitnah durchzuführenden wesentlichen Modernisierungsmaßnahmen, wird das in [1], Kapitel 3.02.4 beschriebene Modell angewendet.

Vgl. diesbezüglich die differenzierte RND-Ableitung in der Sachwertermittlung.

Besondere objektspezifische Grundstücksmerkmale

Hier werden die wertmäßigen Auswirkungen der nicht in den Wertermittlungsansätzen des Ertragswertverfahrens bereits berücksichtigten Besonderheiten des Objekts insoweit korrigierend berücksichtigt, wie sie offensichtlich waren oder vom Auftraggeber, Eigentümer etc. mitgeteilt worden sind.

besondere objektspezifische Grundstücksmerkmale	Wertbeeinflussung insg.
Baumängel	-18.000,00 €
<ul style="list-style-type: none"> • Klein- und Ausführungsmängel im Ausbau • Abzug für Feuchte im Kellergeschoss • Fertigstellung Ausbau Dachgeschoss 	
Werteinfluss der Beiträge (Ausbau und Erschließung)	-15.870,00 €
Weitere Besonderheiten	-11.580,00 €
<ul style="list-style-type: none"> • Abzug für Baulastenfläche (eingeschränkte Nutzungsmöglichkeit, Ansatz mit ca. 1/2 des Bodenwertes der betroffenen Fläche unter Berücksichtigung der Marktanpassung: 150 m² x 125,50 €/m² x 0,5 x 1,23 = rd. 11.580 €) 	
Summe	-45.450,00 €

4.6 Verkehrswertableitung aus den Verfahrensergebnissen

4.6.1 Bewertungstheoretische Vorbemerkungen

Der Abschnitt „*Verfahrenswahl mit Begründung*“ dieses Verkehrswertgutachtens enthält die Begründung für die Wahl der in diesem Gutachten zur Ermittlung des Verkehrswerts herangezogenen Wertermittlungsverfahren. Dort ist auch erläutert, dass sowohl das Vergleichswert-, das Ertragswert- als auch das Sachwertverfahren auf für vergleichbare Grundstücke gezahlten Kaufpreisen (Vergleichspreisen) basieren und deshalb Vergleichswertverfahren, d. h. verfahrensmäßige Umsetzungen von Preisvergleichen sind. Alle Verfahren führen deshalb gleichermaßen in die Nähe des Verkehrswerts. Wie geeignet das jeweilige Verfahren zur Ermittlung des Verkehrswerts ist, hängt dabei entscheidend von zwei Faktoren ab:

- von der Art des zu bewertenden Objekts (übliche Nutzung; vorrangig rendite- oder substanzwertorientierte Preisbildung im gewöhnlichen Geschäftsverkehr) und
- von der Verfügbarkeit und Zuverlässigkeit der zur Erreichung einer hohen Marktkonformität des Verfahrensergebnisses erforderlichen Daten.

4.6.2 Zur Aussagefähigkeit der Verfahrensergebnisse

Grundstücke mit der Nutzbarkeit des Bewertungsobjekts werden aus den bei der Wahl der Wertermittlungsverfahren beschriebenen Gründen als Eigennutzungsobjekt erworben.

Die Preisbildung im gewöhnlichen Geschäftsverkehr orientiert sich deshalb vorrangig an den in die Sachwertermittlung einfließenden Faktoren. Der Verkehrswert wird deshalb vorrangig aus dem ermittelten Sachwert abgeleitet.

Grundsätzlich sind bei jeder Immobilieninvestition auch die Aspekte des Ertragswertverfahrens (eingesparte Miete, steuerliche Abschreibungsmöglichkeiten und demzufolge eingesparte Steuern) von Interesse. Zudem stehen die für eine marktkonforme Ertragswertermittlung (Liegenschaftszinssatz und marktübliche Mieten) erforderlichen Daten zur Verfügung. Das Ertragswertverfahren wurde deshalb stützend angewendet.

4.6.3 Zusammenstellung der Verfahrensergebnisse

Der **Sachwert** wurde mit rd. **263.000,00 €**,
der **Ertragswert** mit rd. **225.000,00 €** ermittelt.

4.6.4 Gewichtung der Verfahrensergebnisse

Da mehrere Wertermittlungsverfahren herangezogen wurden, ist der Verkehrswert aus den Ergebnissen dieser Verfahren unter Würdigung (d. h. Gewichtung) deren Aussagefähigkeit abzuleiten (vgl. § 6 Abs. 4 ImmoWertV 21). Die Aussagefähigkeit (das Gewicht) des jeweiligen Verfahrensergebnisses wird dabei wesentlich von den für die zu bewertende Objektart im gewöhnlichen Geschäftsverkehr bestehenden Preisbildungsmechanismen und von der mit dem jeweiligen Wertermittlungsverfahren erreichbaren Ergebniszuverlässigkeit bestimmt.

Bei dem Bewertungsgrundstück handelt es sich um ein Eigennutzungsobjekt. Bezüglich der zu bewertenden Objektart wird deshalb dem Sachwert das Gewicht 1,00 (c) und dem Ertragswert das Gewicht 0,30 (a) beigemessen. Die zur marktkonformen Wertermittlung erforderlichen Daten standen für das Sachwertverfahren in guter Qualität (genauer Bodenwert, überörtlicher Sachwertfaktor) und für das Ertragswertverfahren in guter Qualität (ausreichend gute Vergleichsmieten, überörtlicher Liegenschaftszinssatz) zur Verfügung.

Bezüglich der erreichten Marktkonformität der Verfahrensergebnisse wird deshalb dem Sachwertverfahren das Gewicht 0,90 (d) und dem Ertragswertverfahren das Gewicht 0,90 (b) beigemessen.

Insgesamt erhalten somit

das **Ertragswertverfahren** das **Gewicht** $0,30 (a) \times 0,90 (b) = 0,270$ und

das **Sachwertverfahren** das **Gewicht** $1,00 (c) \times 0,90 (d) = 0,900$.

Das **gewogene Mittel** aus den im Vorabschnitt zusammengestellten Verfahrensergebnissen beträgt: $[263.000,00 \text{ €} \times 0,900 + 225.000,00 \text{ €} \times 0,270] \div 1,170 = \text{rd. } 254.000,00 \text{ €}$.

4.6.5 Verkehrswert

Grundstücke mit der Nutzbarkeit des Bewertungsgrundstücks werden üblicherweise zu Kaufpreisen gehandelt, die sich am Sachwert orientieren.

Der **Sachwert** wurde zum Wertermittlungsstichtag mit rd. **263.000,00 €** ermittelt.

Der zur Stützung ermittelte **Ertragswert** beträgt rd. **225.000,00 €**.

Der **Verkehrswert** für das mit einem Einfamilienhaus bebaute Grundstück in 65307 Bad Schwalbach - Lindschied, Hauptstraße 34,

Grundbuch	Blatt	lfd. Nr.
<i>Lindschied</i>	353	7
Gemarkung	Flur	Flurstück
<i>Lindschied</i>	1	62/5

wird zum Wertermittlungsstichtag 29.08.2024 mit rd.

254.000 €

in Worten: zweihundertvierundfünfzigtausend Euro

geschätzt.

Der Sachverständige bescheinigt durch seine Unterschrift zugleich, dass ihm keine Ablehnungsgründe entgegenstehen, aus denen jemand als Beweiszeuge oder Sachverständiger nicht zulässig ist oder seinen Aussagen keine volle Glaubwürdigkeit beigemessen werden kann.

Frankfurt am Main, den 16. Dezember 2024

Dipl.-Ing. Daniel Arfeller

5 Rechtsgrundlagen, verwendete Literatur und Software

5.1 Rechtsgrundlagen der Verkehrswertermittlung

– in der zum Zeitpunkt der Gutachtenerstellung gültigen Fassung -

BauGB:

Baugesetzbuch

BauNVO:

Baunutzungsverordnung – Verordnung über die bauliche Nutzung der Grundstücke

BGB:

Bürgerliches Gesetzbuch

ZVG:

Gesetz über die Zwangsversteigerung und die Zwangsverwaltung

ImmoWertV:

Verordnung über die Grundsätze für die Ermittlung der Verkehrswerte von Immobilien und der für die Wertermittlung erforderlichen Daten – Immobilienwertermittlungsverordnung – ImmoWertV

SW-RL:

Richtlinie zur Ermittlung des Sachwerts (Sachwertrichtlinie – SW-RL)

VW-RL:

Richtlinie zur Ermittlung des Vergleichswerts und des Bodenwerts (Vergleichswertrichtlinie – VW-RL)

EW-RL:

Richtlinie zur Ermittlung des Ertragswerts (Ertragswertrichtlinie – EW-RL)

BRW-RL:

Richtlinie zur Ermittlung des Bodenrichtwerts (Bodenrichtwertrichtlinie – BRW-RL)

WertR:

Wertermittlungsrichtlinien – Richtlinien für die Ermittlung der Verkehrswerte (Marktwerte) von Grundstücken

WoFIV:

Wohnflächenverordnung – Verordnung zur Berechnung der Wohnfläche

WMR:

Wohnflächen- und Mietwertrichtlinie – Richtlinie zur wohnwertabhängigen Wohnflächenberechnung und Mietwertermittlung

DIN 283:

DIN 283 Blatt 2 “Wohnungen; Berechnung der Wohnflächen und Nutzflächen” (Ausgabe Februar 1962; obwohl im Oktober 1983 zurückgezogen findet die Vorschrift in der Praxis weiter Anwendung)

BetrKV:

Betriebskostenverordnung – Verordnung über die Aufstellung von Betriebskosten

GEG:

Gebäudeenergiegesetz – Gesetz zur Einsparung von Energie und zur Nutzung erneuerbarer Energien zur Wärme- und Kälteerzeugung in Gebäuden

5.2 Verwendete Wertermittlungsliteratur / Marktdaten

- [1] Sprengnetter (Hrsg.): Immobilienbewertung – Marktdaten und Praxishilfen, Loseblattsammlung, Sprengnetter Immobilienbewertung, Bad Neuenahr-Ahrweiler 2024
- [2] Sprengnetter (Hrsg.): Immobilienbewertung – Lehrbuch und Kommentar, Loseblattsammlung, Sprengnetter Immobilienbewertung, Bad Neuenahr-Ahrweiler 2024
- [3] Sprengnetter (Hrsg.): Sprengnetter Books, Online Wissensdatenbank zur Immobilienbewertung
- [4] aktueller Immobilienmarktbericht des Amtes für Bodenmanagement

5.3 Verwendete fachspezifische Software

Das Gutachten wurde unter Verwendung des von der Sprengnetter Real Estate Services GmbH, Bad Neuenahr-Ahrweiler entwickelten Softwareprogramms "Sprengnetter-ProSa" (Stand 10.04.2024) erstellt.

5.4 Hinweise zum Urheberrecht

Urheberrecht, alle Rechte vorbehalten. Das Gutachten ist nur für den Auftraggeber und den angegebenen Zweck bestimmt. Eine Vervielfältigung oder Verwertung durch Dritte ist nur mit schriftlicher Genehmigung gestattet.

Es wird darauf hingewiesen, dass die im Gutachten enthaltenen Karten (z.B. Straßenkarte, Stadtplan, Lageplan, Luftbild, u.ä.) und Daten urheberrechtlich geschützt sind. Sie dürfen nicht aus dem Gutachten separiert und/oder einer anderen Nutzung zugeführt werden. Falls das Gutachten im Internet veröffentlicht wird, wird zudem darauf hingewiesen, dass die Veröffentlichung nicht für kommerzielle Zwecke gestattet ist. Im Kontext von Zwangsversteigerungen darf das Gutachten bis maximal zum Ende des Zwangsversteigerungsverfahrens veröffentlicht werden, in anderen Fällen maximal für die Dauer von 6 Monaten.

6 Anlagen

6.1 Übersichtskarte Bundesrepublik



6.2 Straßenkarte

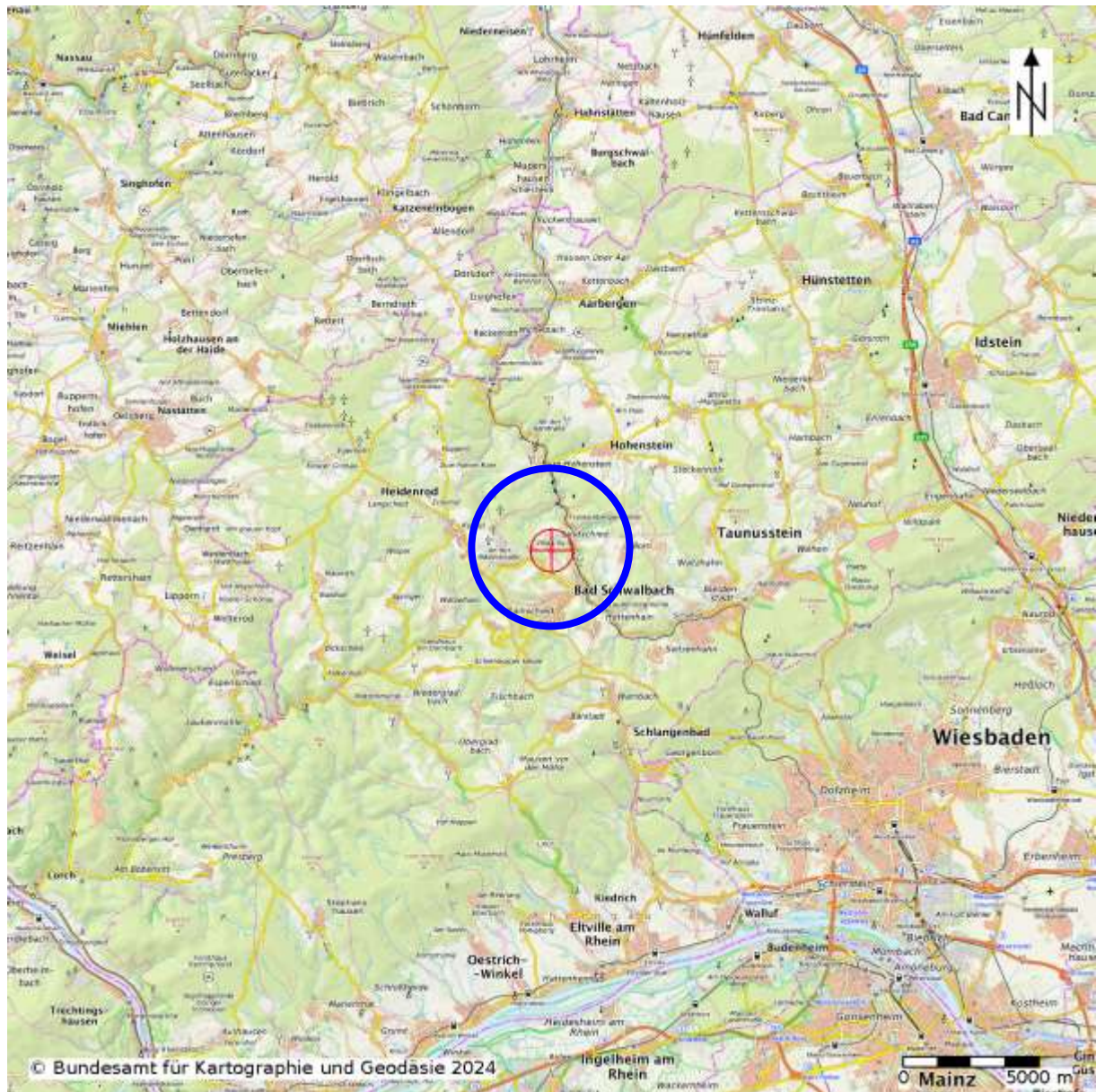

6.3 Ortsplan

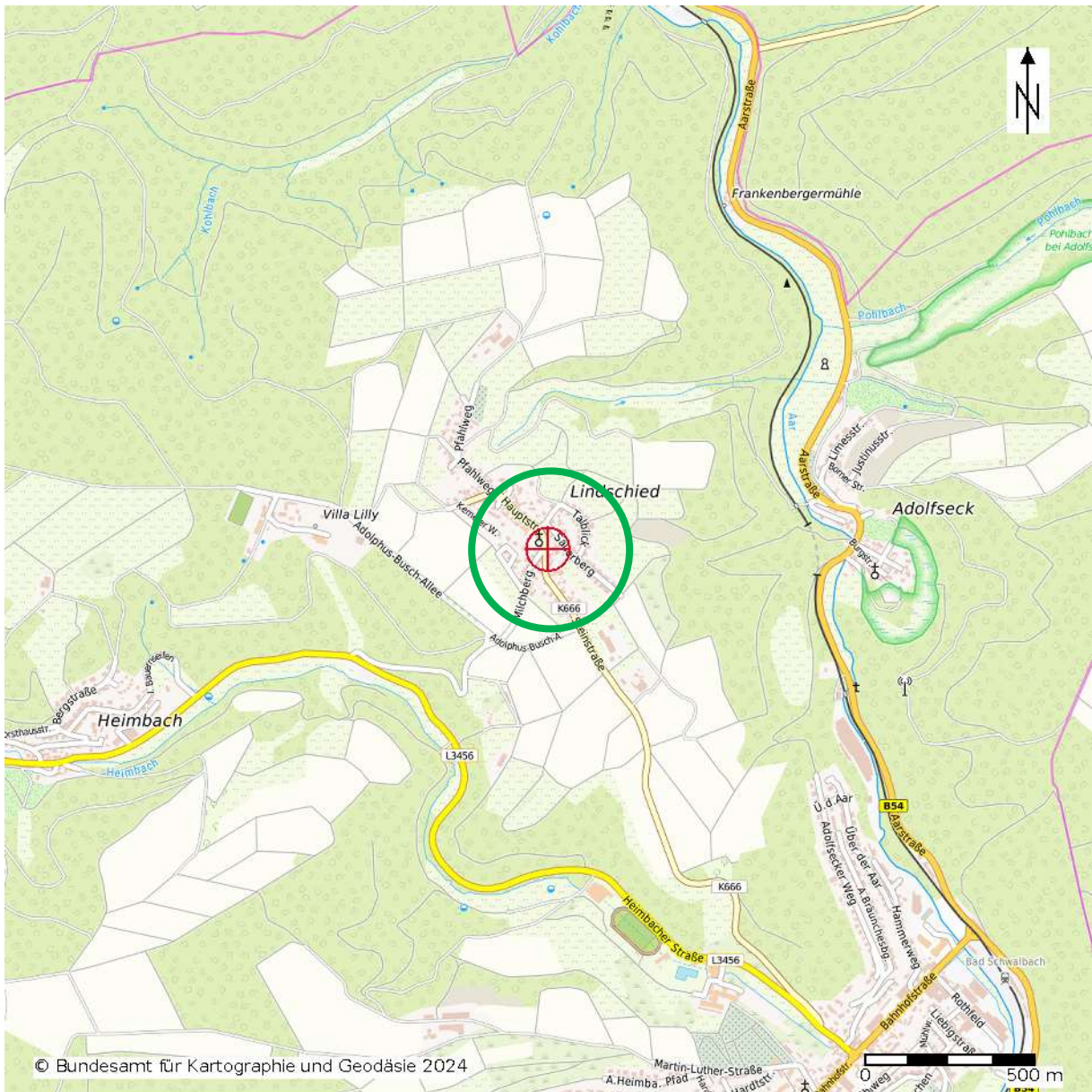

6.4 Auszug aus dem Liegenschaftskataster

ca. 1:1.000, Bewertungsobjekt markiert

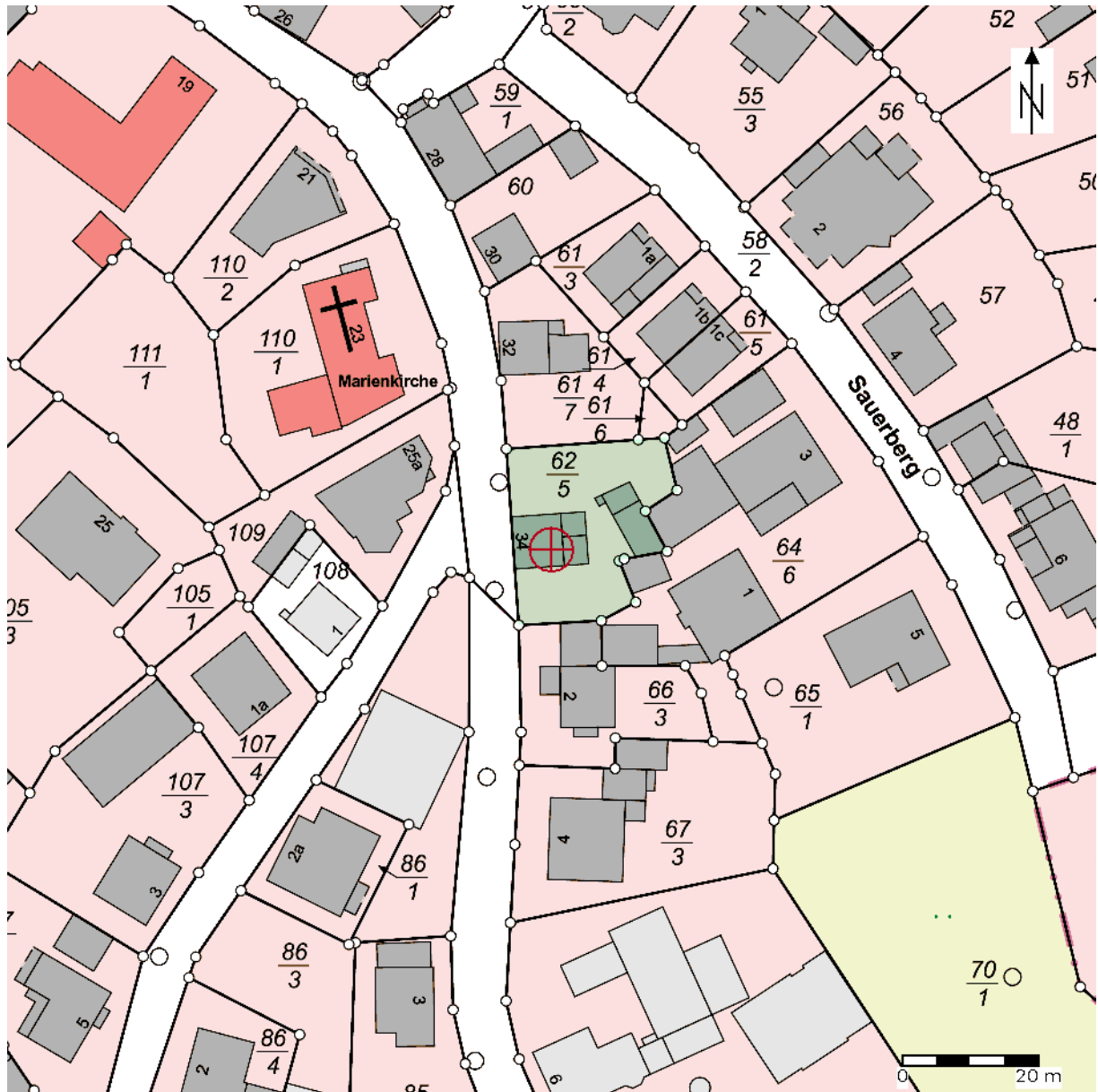

6.5 Auszug aus dem Baulastenregister

ca. 1:1.000, Baulastenflächen markiert

Baulastenblatt 103

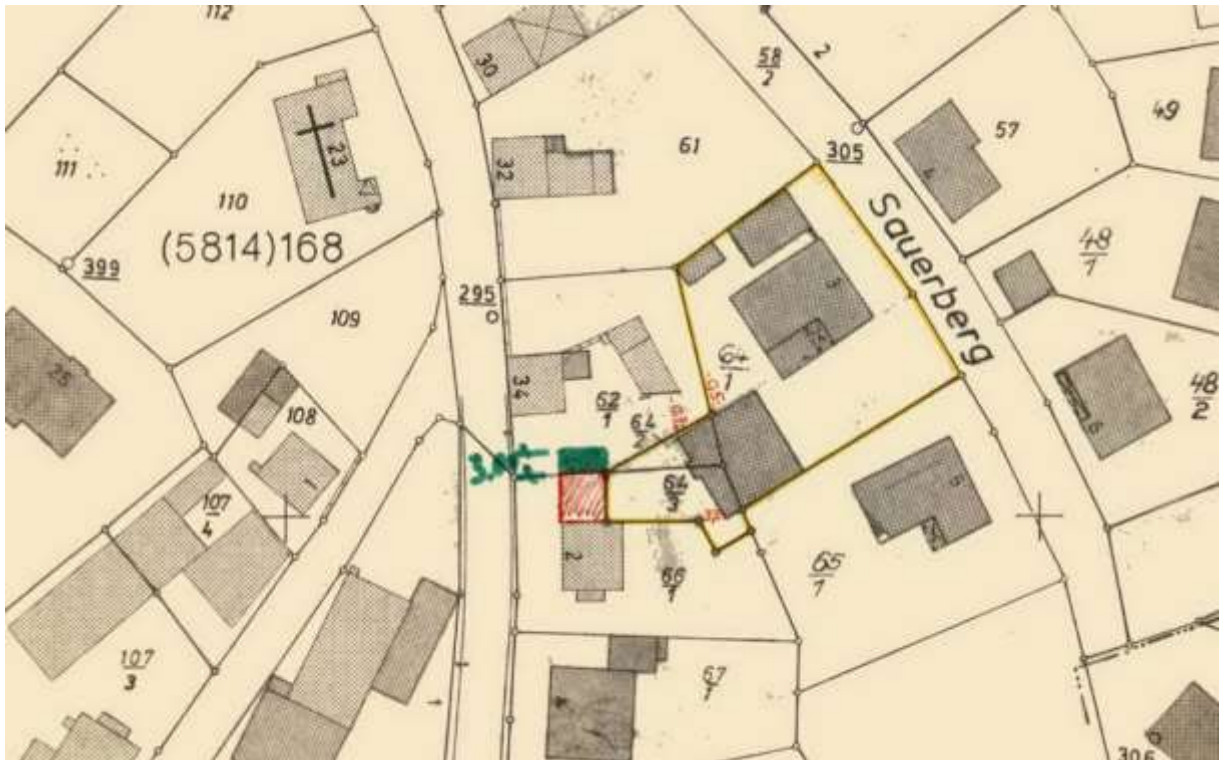

Quelle: Kreisbauaufsicht Rheingau-Taunus-Kreis

Baulastenblatt 169

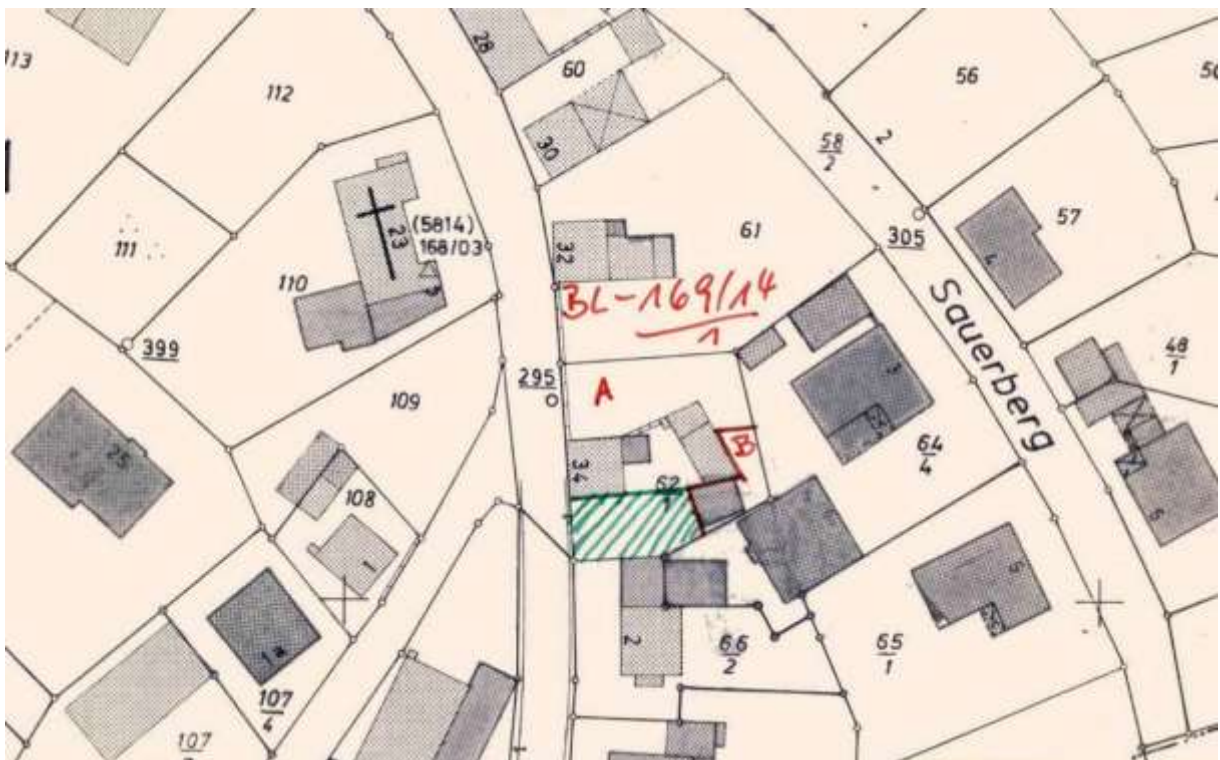

Quelle: Kreisbauaufsicht Rheingau-Taunus-Kreis

Baulastenblatt 270

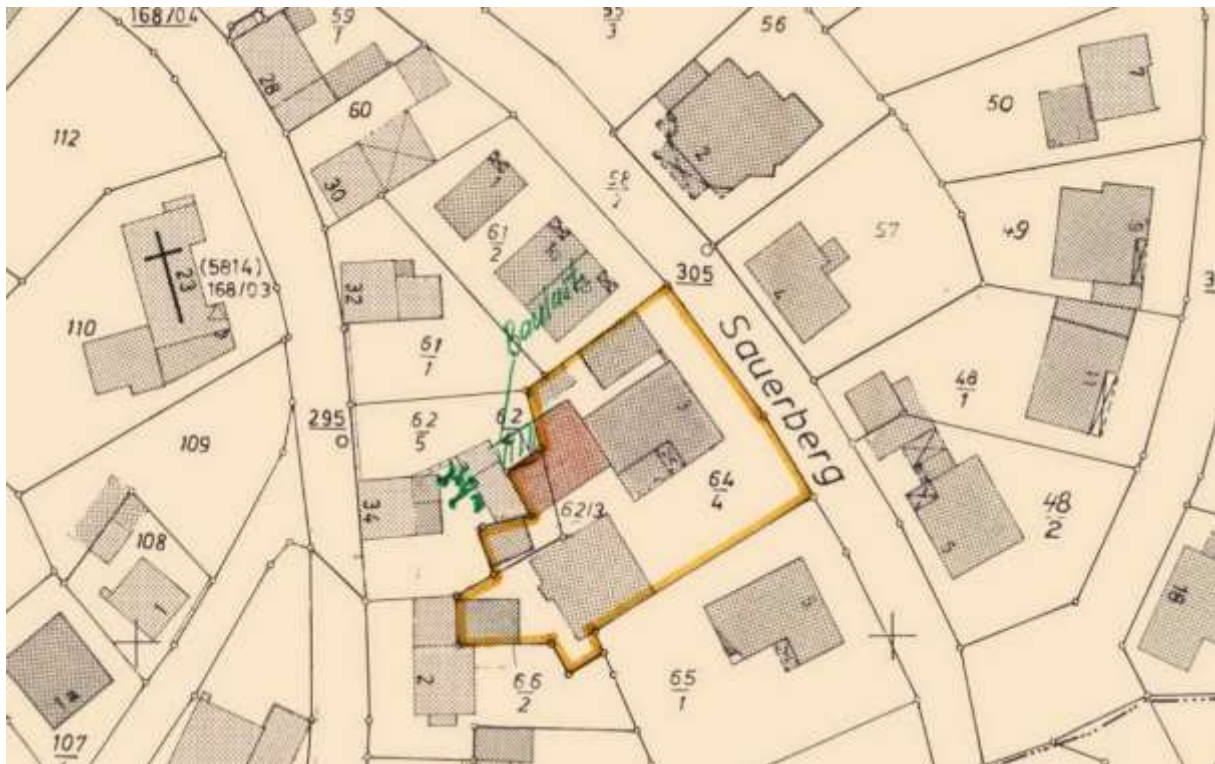

Quelle: Kreisbauaufsicht Rheingau-Taunus-Kreis

6.6 Fotostandpunkte

ca. 1:500, Bewertungsobjekt und Fotostandpunkte markiert

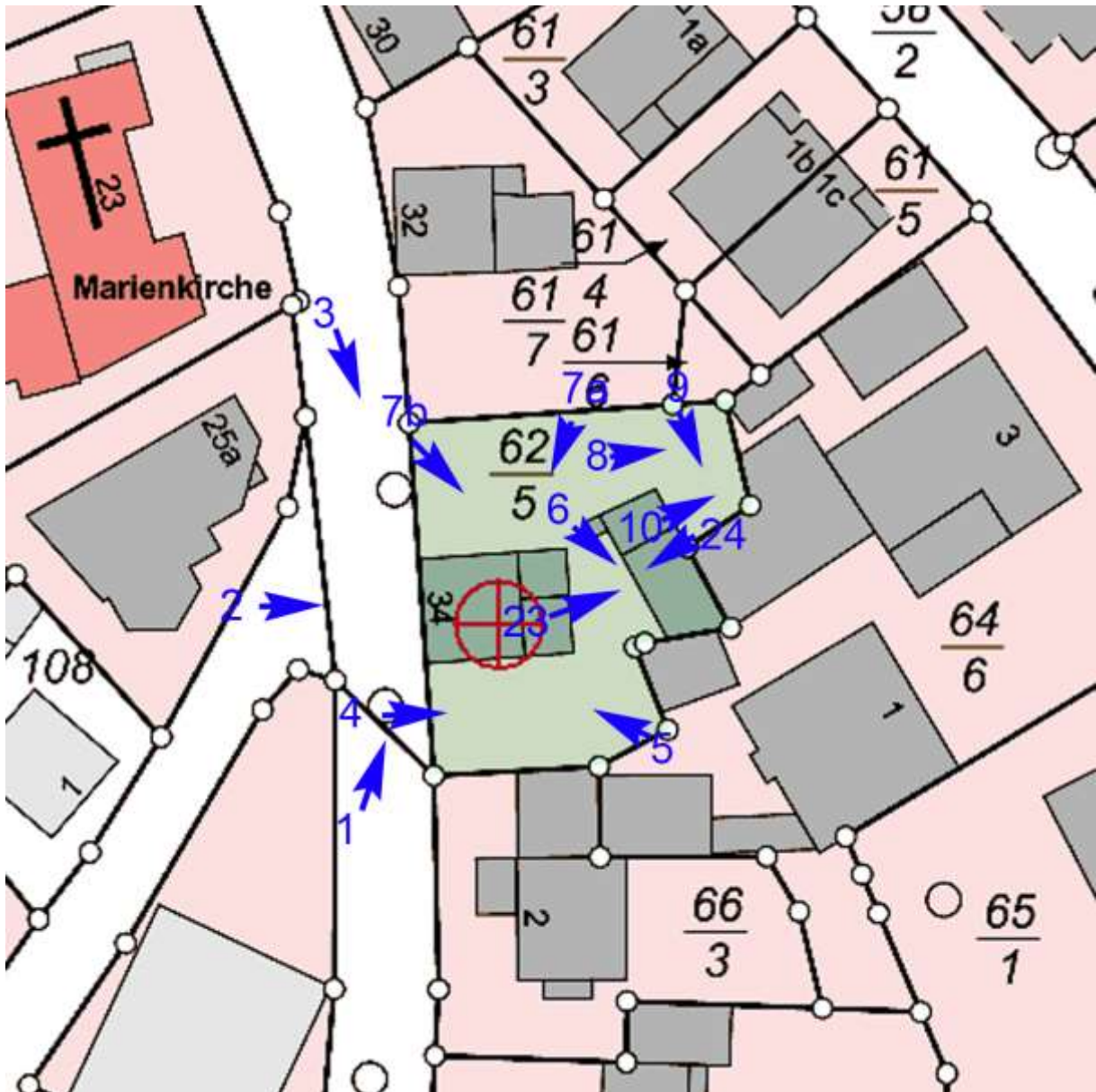

Quelle: ALK, Hessisches Landesamt für Bodenmanagement und Geoinformation, Wiesbaden, bearbeitet

6.7 Fotos



1 Straßen-/Seitenansicht



2 Fronansicht



3 Lage in der Straße



4 Einfahrtsbereich (Baulastenfläche)



5 Seitenansicht, Zugang zum Haus



6 Hof, Eingangsbereich



7 a Seitenansicht



7 b Terrasse



8 Garten, Bereich vor der aufgeständerten Terrasse



9 aufgeständerte Terrasse hinter Nebengebäude



10 aufgeständerte Terrasse hinter Nebengebäude



11 unter der aufgeständerten Terrasse



12 a Kellertreppe



12 b Ausblühungen



13 a Kellerdecke



13 b Kellerraum



14 a Keller



14 b Treppe zum Obergeschoss



15 a Kaminofen



15 b Gasterme



16 Zustand Dachausbau





17 a Zustand Dachausbau



18 a Zustand Dachausbau



18 b Kleinmängel (Fliesenriss)



19 Kleinmängel



20 Innenraum Nebengebäude



21 a Elektrokabel im Kellerabgang



21 b Riss



22 a Elektroverteilung Wohnhaus



22 b Elektroverteilung Nebengebäude



23 Blick aufs Nebengebäude



24 Dach Nebengebäude

6.8 Pläne

6.8.1 Grundriss Kellergeschoss

ohne Maßstab, wesentliche Darstellung der Örtlichkeiten, Abweichungen möglich.

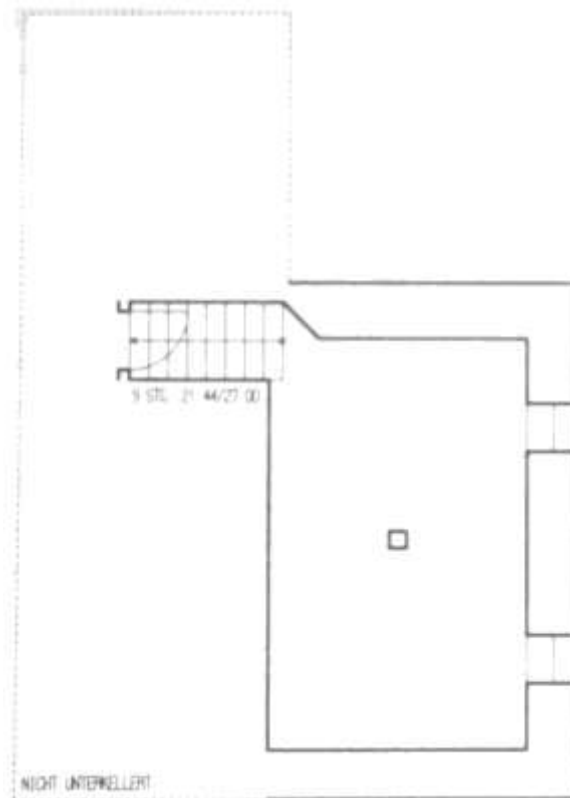

6.8.2 Grundriss Erdgeschoss

ohne Maßstab, wesentliche Darstellung der Örtlichkeiten, Abweichungen möglich.

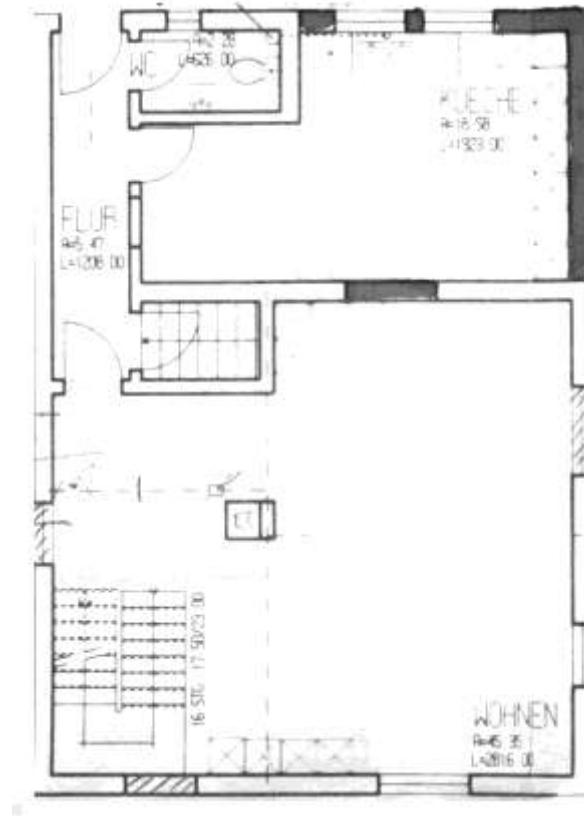

6.8.3 Grundriss Obergeschoss

ohne Maßstab, wesentliche Darstellung der Örtlichkeiten, Abweichungen möglich.



6.8.4 Grundriss Dachgeschoss

ohne Maßstab, wesentliche Darstellung der Örtlichkeiten, Abweichungen möglich.

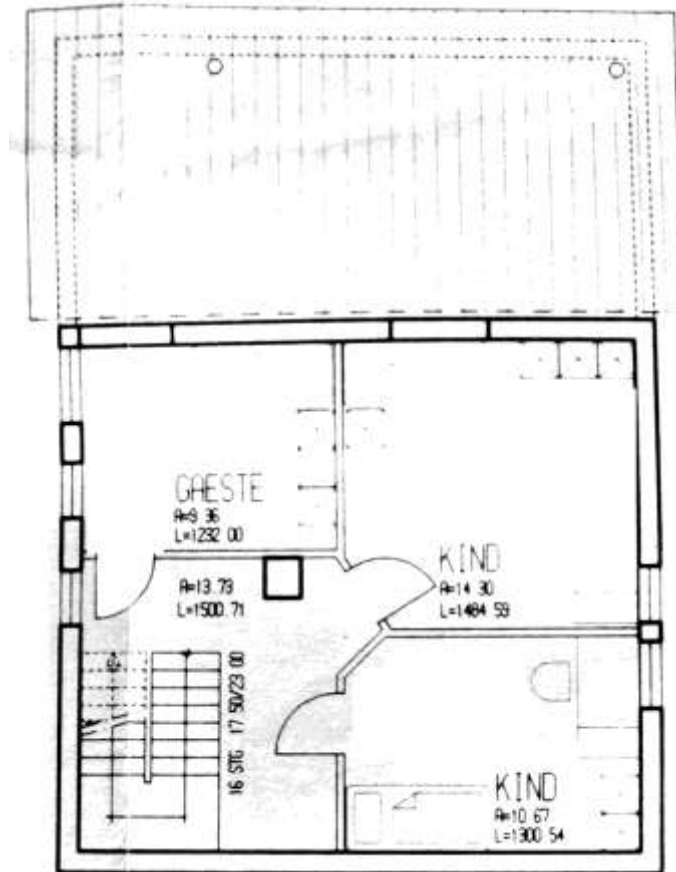

6.8.5 Schnitt

ohne Maßstab, wesentliche Darstellung der Örtlichkeiten, Abweichungen möglich.

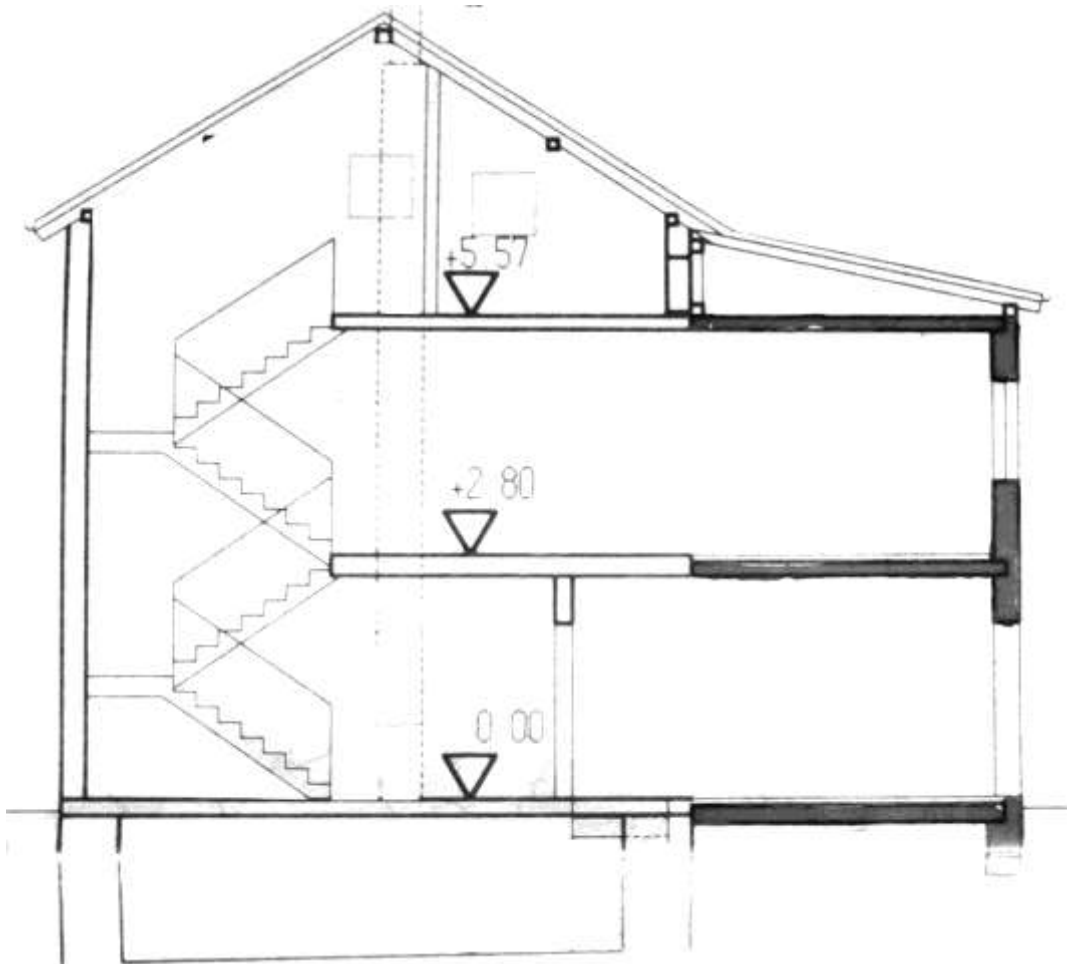

6.9 Flächenberechnung

Die Flächenberechnung wurde auf Grundlage der vorhandenen Pläne durchgeführt, Abweichungen möglich.

Einheit	Raum	Länge (m)	Breite (m)	Faktor	Fläche (m ²)
Kellergeschoss					
	Kellerraum	3,650	5,780	1,000	21,10
	Summe Nutzfläche KG				21,10
Erdgeschoss					
	Küche	3,530	3,830	1,000	13,52
		2,245	2,255	1,000	5,06
	Gäste-WC	1,980	1,150	1,000	2,28
	Flur	4,930	1,110	1,000	5,47
	Wohnraum	6,700	4,230	1,000	28,34
		3,150	5,400	1,000	17,01
		-0,530	0,680	1,000	-0,36
	abzgl. Treppe	-1,800	2,500	1,000	-4,50
	Terrasse ca.	6,000	3,000	0,250	4,50
	Summe Wohnfläche EG				71,32
Obergeschoss					
	Schlafzimmer				17,59
	Kind				17,26
	Flur				18,93
	abzgl. Treppe				-4,50
	Bad				11,86
	Summe Wohnfläche OG				61,14
	Technik				7,55
Dachgeschoss					
	Gäste				9,36
	abzgl. Schräge	-3,430	1,700	0,500	-2,92
	Kind				14,30
	abzgl. Schräge	-3,850	1,700	0,500	-3,27
	Kind				10,67
	abzgl. Schräge	-3,850	1,700	0,500	-3,27
	Flur				13,73
	abzgl. Treppe				-4,50
	abzgl. Schräge	-1,630	1,700	0,500	-1,39
	Summe Wohnfläche DG				32,71
	Summe				165,18
	Wohnfläche gesamt		ca.		165,00
Nebengebäude					
	Lager, Bar ca.				40,00
	Summe Nutzfläche				40,00