

Vermessungsbüro Dipl.-Ing. Marco Rösche

Dipl.-Ing. Marco Rösche
Sachverständiger für Immobilienbewertung
(Sprengnetter Akademie)

Vermessungsbüro Dipl.-Ing. Marco Rösche, Marie-Jahoda-Straße 3, 63110 Rodgau

Marie-Jahoda-Straße 3
63110 Rodgau

Amtsgericht Offenbach
Gerichtszentrum

Telefon: 06106/18910-0
Internet: www.vermessung-offenbach.de
eMail: info@vermessung-offenbach.de

Kaiserstraße 16-18
63065 Offenbach

Datum: 03.03.2025
Gb.-nr.: 20240686-GA-ZW
Az.: 7 K 50/23

GUTACHTEN

über den Verkehrswert (Marktwert)
i. S. d. § 194 Baugesetzbuch des

- im Grundbuch von Offenbach, Blatt 8644, lfd. Nr. 1 eingetragene Grundstück
- Gemarkung Offenbach, Flur 23, Flurstück 52/1
 - Hof- und Gebäudefläche, Eginhardstraße 7, 276m²
 - bebaut mit einem Mehrfamilienhaus (3 WE) und einem Hinterhaus (1 WE)



Der Verkehrswert des unbelasteten Grundstücks wurde
zum Stichtag 12.12.2024 ermittelt mit rd.

522.000,00€

Ausfertigung Nr. 1

Dieses Gutachten besteht aus 58 Seiten inkl. 7 Anlagen mit insgesamt 20 Seiten.
Das Gutachten wurde in sechs Ausfertigungen erstellt, davon eine für meine Unterlagen.

Inhaltsverzeichnis

Nr.	Abschnitt	Seite
1	Allgemeine Angaben	4
1.1	Angaben zum Bewertungsobjekt	4
1.2	Angaben zum Auftrag und zur Auftragsabwicklung	4
1.3	Besonderheiten des Auftrags / Maßgaben des Auftraggebers	5
2	Grund- und Bodenbeschreibung.....	6
2.1	Lage	6
2.1.1	Großräumige Lage	6
2.1.2	Kleinräumige Lage	6
2.2	Gestalt und Form	6
2.3	Erschließung, Baugrund etc.....	7
2.4	Privatrechtliche Situation	7
2.5	Öffentlich-rechtliche Situation	8
2.5.1	Baulasten und Denkmalschutz	8
2.5.2	Bauplanungsrecht	8
2.5.3	Bauordnungsrecht.....	8
2.6	Entwicklungszustand inkl. Beitragssituation	8
2.7	Hinweise zu den durchgeführten Erhebungen.....	8
2.8	Derzeitige Nutzung und Vermietungssituation.....	9
3	Beschreibung der Gebäude und Außenanlagen	10
3.1	Vorbemerkungen zur Gebäudebeschreibung	10
3.2	Mehrfamilienwohnhaus	10
3.2.1	Gebäudeart, Baujahr und Außenansicht	10
3.2.2	Nutzungseinheiten, Raumaufteilung	10
3.2.3	Gebäudekonstruktion (Keller, Wände, Decken, Treppen, Dach)	11
3.2.4	Allgemeine technische Gebäudeausstattung	11
3.2.5	Raumausstattungen und Ausbauzustand	11
3.2.5.1	Wohnung EG.....	11
3.2.5.2	Wohnung OG	12
3.2.5.3	Wohnung DG	12
3.2.6	Besondere Bauteile / Einrichtungen, Zustand des Gebäudes	13
3.3	Nebengebäude.....	13
3.3.1	Gebäudeart, Baujahr und Außenansicht	13
3.3.2	Nutzungseinheiten, Raumaufteilung	13
3.3.3	Gebäudekonstruktion (Keller, Wände, Decken, Treppen, Dach)	13
3.3.4	Allgemeine technische Gebäudeausstattung	14
3.3.5	Raumausstattungen und Ausbauzustand	14
3.3.5.1	Vorbemerkungen zur Ausstattungsbeschreibung	14
3.3.6	Besondere Bauteile / Einrichtungen, Zustand des Gebäudes	15
3.4	Außenanlagen.....	15

4	Ermittlung des Verkehrswerts	16
4.1	Grundstücksdaten	16
4.2	Verfahrenswahl mit Begründung.....	16
4.3	Bodenwertermittlung	17
4.3.1	Erläuterungen zur Bodenrichtwertanpassung.....	17
4.4	Sachwertermittlung	18
4.4.1	Das Sachwertmodell der Immobilienwertermittlungsverordnung	18
4.4.2	Erläuterungen der bei der Sachwertberechnung verwendeten Begriffe.....	18
4.4.3	Sachwertberechnung	21
4.4.4	Erläuterung zur Sachwertberechnung	21
4.5	Ertragswertermittlung	28
4.5.1	Das Ertragswertmodell der Immobilienwertermittlungsverordnung	28
4.5.2	Erläuterungen der bei der Ertragswertberechnung verwendeten Begriffe	29
4.5.3	Ertragswertberechnung.....	31
4.5.4	Erläuterung zur Ertragswertberechnung.....	32
4.6	Verkehrswertableitung aus den Verfahrensergebnissen.....	33
4.6.1	Bewertungstheoretische Vorbemerkungen.....	33
4.6.2	Zur Aussagefähigkeit der Verfahrensergebnisse.....	33
4.6.3	Zusammenstellung der Verfahrensergebnisse	34
4.6.4	Gewichtung der Verfahrensergebnisse	34
4.6.5	Verkehrswert.....	35
5	Rechtsgrundlagen, verwendete Literatur und Software	37
5.1	Rechtsgrundlagen der Verkehrswertermittlung	37
5.2	Verwendete Wertermittlungsliteratur / Marktdaten	37
5.3	Verwendete fachspezifische Software	37
6	Verzeichnis der Anlagen	38

1 Allgemeine Angaben

1.1 Angaben zum Bewertungsobjekt

Art des Bewertungsobjekts:	Grundstück, bebaut mit einem Mehrfamilienhaus (3 WE) und einem Hinterhaus (1 WE)
Objektadresse:	Eginhardstraße 7 63071 Offenbach
Grundbuchangaben:	Grundbuch von Offenbach, Blatt 8644, lfd. Nr. 1
Katasterangaben:	Gemarkung Offenbach, Flur 23, Flurstück 52/1, zu bewertende Fläche 276 m ²

1.2 Angaben zum Auftrag und zur Auftragsabwicklung

Gutachtauftrag	Gemäß Beschluss des Amtsgerichts Offenbach vom 12.08.2024 soll durch schriftliches Sachverständigengutachten Beweis erhoben werden über den Verkehrswert betreffend das im Grundbuch von Offenbach Blatt 8644, lfd. Nr. 1 eingetragene Grundstück Gemarkung Offenbach, Flur 23, Flurstück 52/1, Hof- und Gebäudefläche, Eginhardstraße 7, 276m ² .
Wertermittlungsstichtag:	12.12.2024 (Tag der Ortsbesichtigung)
Qualitätsstichtag:	12.12.2024 entspricht dem Wertermittlungsstichtag
Ortsbesichtigung:	Zu dem Ortstermin am 12.12.2024 wurden die Prozessparteien durch Einschreiben mit Rückschein vom fristgerecht eingeladen.
Umfang der Besichtigung etc.:	Das Objekt wurde von innen und außen besichtigt.
Teilnehmer am Ortstermin:	Herr Willi Heinrich Stolle zusammen mit Verfahrensbevollmächtigtem, Herr Michael Rudolf Holzacker sowie der Sachverständige selbst
herangezogene Unterlagen, Erkundigungen, Informationen:	<p>Vom Auftraggeber wurden für diese Gutachtenerstellung im Wesentlichen folgende Unterlagen und Informationen zur Verfügung gestellt:</p> <ul style="list-style-type: none">• unbeglaubigter Grundbuchauszug vom 12.12.2023• Auszug aus dem Baulastenverzeichnis vom 13.12.2023• Auszug aus dem Altlastenverzeichnis vom 19.12.2023 <p>Vom Antragsteller wurden für diese Gutachtenerstellung im Wesentlichen folgende Unterlagen und Informationen zur Verfügung gestellt:</p> <ul style="list-style-type: none">• Bauzeichnungen (Grundrisse, Ansichten, Schnitte)• Wohnflächenberechnung• Mietverträge• Fotos <p>Vom Sachverständigen wurden folgende Auskünfte und Unterlagen beschafft:</p> <ul style="list-style-type: none">• Flurkartenauszug im Maßstab 1:1.000• Auszug aus der Übersichtskarte im Maßstab 1:250.000• Auszug aus dem Stadtplan im Maßstab 1:20.000• Bodenrichtwert aus BORIS-Hessen• Auskunft Bauplanungsrecht bei der Stadt Offenbach a.M.

1.3 Besonderheiten des Auftrags / Maßgaben des Auftraggebers

Es wird darauf hingewiesen, dass es sich bei den v.g. als Bewertungsgrundlage notwendigen Einschätzungen um Rechtsfragen handelt, die vom Sachverständigen i.d.R. nicht abschließend beurteilt werden können. Bei einer abweichenden Beurteilung der Rechtsfragen ist deshalb auch eine Überprüfung und ggf. Modifizierung der Wertermittlung erforderlich.

2 Grund- und Bodenbeschreibung

2.1 Lage

2.1.1 Großräumige Lage

Bundesland:	Hessen
Kreis:	Stadt Offenbach
Ort und Einwohnerzahl:	Offenbach (ca. 130.000 Einwohner); Stadtteil Bürgel
überörtliche Anbindung / Entfernungen:	<u>nächstgelegene größere Städte:</u> Offenbach a.M. (Zentrum, ca. 1,0 km entfernt) <u>Landeshauptstadt:</u> Wiesbaden (ca. 50 km) <u>Bundesstraßen:</u> B43 (ca. 0,5 km), B448 (ca. 0,5 km) <u>Autobahnzufahrt:</u> Offenbach-Kaiserlei, A661 (ca. 3,0 km) <u>Bahnhof:</u> Offenbach, Hbf (ca. 1,5 km) <u>Flughafen:</u> Frankfurt, Rhein-Main-Flughafen (ca. 20 km)

2.1.2 Kleinräumige Lage

innerörtliche Lage:	Die Entfernung zum Stadtzentrum beträgt ca. 1 km. Geschäfte des täglichen Bedarfs in fußläufiger Entfernung; Schulen und Ärzte in fußläufiger Entfernung; öffentliche Verkehrsmittel (Bushaltestelle) ca. 0,2 km entfernt; Verwaltung (Stadtverwaltung) ca. 1 km entfernt; mittlere bis gute Wohnlage
Art der Bebauung und Nutzungen in der Straße und im Ortsteil:	überwiegend wohnbauliche Nutzungen; überwiegend aufgelockerte, offene Bauweise
Beeinträchtigungen:	normal (ortsüblich, durch Flugverkehr)
Topografie:	eben

2.2 Gestalt und Form

Gestalt und Form:	<u>Straßenfront:</u> ca. 12,5 m; <u>mittlere Tiefe:</u> ca. 22,5 m; <u>Grundstücksgröße:</u> insgesamt 276,00 m ² ;
-------------------	---

Bemerkungen:
rechteckige Grundstücksform

2.3 Erschließung, Baugrund etc.

Straßenart:	Anliegerstraße; Straße mit geringem Verkehr
Straßenausbau:	voll ausgebaut, Fahrbahn aus Bitumen; Gehwege beiderseitig vorhanden, befestigt tlw. mit Gehwegplatten, tlw. unbefestigt; Parkmöglichkeiten vorhanden
Anschlüsse an Versorgungsleitungen und Abwasserbeseitigung:	elektrischer Strom, Wasser aus öffentlicher Versorgung; Kanalanschluss; Fernsehkabelanschluss; Telefonanschluss
Grenzverhältnisse, nachbarliche Gemeinsamkeiten:	keine Grenzbebauung des Wohnhauses; Hinterhaus, Abstellraum als Grenzbebauung; eingefriedet durch Mauer, Zaun
Baugrund, Grundwasser (soweit augenscheinlich ersichtlich):	gewachsener, normal tragfähiger Baugrund
Altlasten:	Gemäß schriftlicher Auskunft vom 19.12.2023 ist das Bewertungsobjekt im Altlastenkataster nicht als Altablagerungsfläche aufgeführt. In dieser Wertermittlung wird das Bewertungsobjekt als altlastenfrei unterstellt.
Anmerkung:	In dieser Wertermittlung ist eine lageübliche Baugrund- und Grundwassersituation insoweit berücksichtigt, wie sie in die Vergleichskaufpreise bzw. Bodenrichtwerte eingeflossen ist. Darüber hinausgehende vertiefende Untersuchungen und Nachforschungen wurden nicht angestellt.

2.4 Privatrechtliche Situation

grundbuchlich gesicherte Belastungen:	Dem Auftragnehmer liegt ein unbeglaubigter Grundbuchauszug vom 12.12.2023 vor. Hiernach bestehen in Abteilung II und III des Grundbuchs von Offenbach, Blatt 8644 keine wertbeeinflussenden Eintragungen.
Anmerkung:	Schuldverhältnisse, die ggf. in Abteilung III des Grundbuchs verzeichnet sein können, werden in diesem Gutachten nicht berücksichtigt. Es wird davon ausgegangen, dass ggf. valutierende Schulden bei einer Preis(Erlös)aufteilung sachgemäß berücksichtigt werden.
nicht eingetragene Rechte und Lasten:	Sonstige nicht eingetragene Lasten und (z.B. begünstigende) Rechte, besondere Wohnungs- und Mietbindungen sind nach Kenntnis des Auftragnehmers nicht vorhanden. Diesbezüglich wurden keine weiteren Nachforschungen und Untersuchungen angestellt. Diesbezügliche Besonderheiten sind ggf. zusätzlich zu dieser Wertermittlung zu berücksichtigen.

2.5 Öffentlich-rechtliche Situation

2.5.1 Baulasten und Denkmalschutz

Eintragungen im Baulastenverzeichnis:	Dem Sachverständigen liegt ein Auszug aus dem Baulastenverzeichnis vom 13.12.2023 vor. Das Baulastenverzeichnis enthält keine wertbeeinflussenden Eintragungen.
Denkmalschutz:	Denkmalschutz besteht nach Einsicht in das Denkmalschutzverzeichnis beim Landesamt für Denkmalpflege Hessen nicht.

2.5.2 Bauplanungsrecht

Darstellungen im Flächennutzungsplan:	Der Bereich des Bewertungsobjekts ist im Flächennutzungsplan als Wohnbaufläche (W) dargestellt.
Festsetzungen im Bebauungsplan:	Für den Bereich des Bewertungsobjektes ist kein rechtskräftiger Bebauungsplan vorhanden. Die Zulässigkeit von Vorhaben ist demzufolge nach § 34 BauGB zu beurteilen.
Bodenordnungsverfahren:	Da in Abteilung II des Grundbuchs kein entsprechender Vermerk eingetragen ist, wird ohne weitere Prüfung davon ausgegangen, dass das Bewertungsobjekt in kein Bodenordnungsverfahren einbezogen ist.

2.5.3 Bauordnungsrecht

Die Wertermittlung wurde auf der Grundlage des realisierten Vorhabens durchgeführt. Das Vorliegen einer Baugenehmigung und ggf. die Übereinstimmung des ausgeführten Vorhabens mit den vorgelegten Bauzeichnungen und der Baugenehmigung und dem Bauordnungsrecht und der verbindlichen Bauleitplanung wurde nicht geprüft. Offensichtlich erkennbare Widersprüche wurden jedoch nicht festgestellt. Bei dieser Wertermittlung wird deshalb die materielle Legalität der baulichen Anlagen und Nutzungen vorausgesetzt.

2.6 Entwicklungszustand inkl. Beitragssituation

Entwicklungszustand (Grundstücksqualität):	baureifes Land (vgl. § 3 Abs. 4 ImmoWertV 21)
beitragsrechtlicher Zustand:	Für den beitragsrechtlichen Zustand des Grundstücks ist die Verpflichtung zur Entrichtung von grundstücksbezogenen Beiträgen maßgebend. Als Beiträge gelten auch grundstücksbezogene Sonderabgaben und beitragsähnliche Abgaben. Das Bewertungsgrundstück ist bezüglich der Beiträge für Erschließungseinrichtungen nach BauGB und KAG beitragsfrei.
Anmerkung:	Diese Informationen zum beitragsrechtlichen Zustand wurden telefonisch erkundet.

2.7 Hinweise zu den durchgeführten Erhebungen

Die Informationen zur privatrechtlichen und öffentlich-rechtlichen Situation wurden, sofern nicht anders angegeben, schriftlich eingeholt. Es wird empfohlen, vor einer vermögensmäßigen Disposition bezüglich des Bewertungsobjekts zu den

fernmündlich eingeholten Informationen von der jeweils zuständigen Stelle schriftliche Bestätigungen einzuholen.

2.8 Derzeitige Nutzung und Vermietungssituation

Das Grundstück ist mit einem Mehrfamilienhaus (3 WE) und einem Hinterhaus (1 WE) bebaut (vgl. nachfolgende Gebäudebeschreibung).

Das Objekt ist überwiegend vermietet. Die Wohnung im Vorderhaus (EG) ist leerstehend.

3 Beschreibung der Gebäude und Außenanlagen

3.1 Vorbemerkungen zur Gebäudebeschreibung

Grundlage für die Gebäudebeschreibungen sind die Erhebungen im Rahmen der Ortsbesichtigung sowie die ggf. vorliegenden Bauakten und Beschreibungen.

Die Gebäude und Außenanlagen werden nur insoweit beschrieben, wie es für die Herleitung der Daten in der Wertermittlung notwendig ist. Hierbei werden die offensichtlichen und vorherrschenden Ausführungen und Ausstattungen beschrieben. In einzelnen Bereichen können Abweichungen auftreten, die dann allerdings nicht wesentlich werterheblich sind. Angaben über nicht sichtbare Bauteile beruhen auf Angaben aus den vorliegenden Unterlagen, Hinweisen während des Ortstermins bzw. Annahmen auf Grundlage der üblichen Ausführung im Baujahr. Die Funktionsfähigkeit einzelner Bauteile und Anlagen sowie der technischen Ausstattungen und Installationen (Heizung, Elektro, Wasser etc.) wurde nicht geprüft; im Gutachten wird die Funktionsfähigkeit unterstellt.

Baumängel und -schäden wurden soweit aufgenommen, wie sie zerstörungsfrei, d.h. offensichtlich erkennbar waren. In diesem Gutachten sind die Auswirkungen der ggf. vorhandenen Bauschäden und Baumängel auf den Verkehrswert nur pauschal berücksichtigt worden. Es wird ggf. empfohlen, eine diesbezüglich vertiefende Untersuchung anstellen zu lassen. Untersuchungen auf pflanzliche und tierische Schädlinge sowie über gesundheitsschädigende Baumaterialien wurden nicht durchgeführt.

3.2 Mehrfamilienwohnhaus

3.2.1 Gebäudeart, Baujahr und Außenansicht

Gebäudeart:	Mehrfamilienwohnhaus, ausschließlich zu Wohnzwecken genutzt; zweigeschossig; unterkellert; ausgebautes Dachgeschoss; freistehend
Baujahr:	1938 (gemäß vorliegenden Unterlagen)
Modernisierung:	1945 und später: teilweise modernisiert und renoviert (gemäß sachverständiger Schätzung)
Außenansicht:	insgesamt verputzt und gestrichen; Sockel Klinkermauerwerk

3.2.2 Nutzungseinheiten, Raumaufteilung

Kellergeschoss:

Heizungsraum (Ölheizung), Abstellraum, Raum mit Öltank, Flur

Erdgeschoss:

Wohnung EG

Obergeschoss:

Wohnung OG

Dachgeschoss:

Wohnung DG

3.2.3 Gebäudekonstruktion (Keller, Wände, Decken, Treppen, Dach)

Konstruktionsart:	Massivbau
Keller:	Mauerwerk
Umfassungswände:	Mauerwerk
Innenwände:	Mauerwerk
Geschossdecken:	Holzbalken
Treppen:	gepflegt, dem Baujahr entsprechend; <u>Geschosstreppe:</u> Holzkonstruktion; besseres Holzgeländer
Hauseingang(sbereich):	Eingangstür aus Holz, Hauseingang gepflegt
Dach:	<u>Dachform:</u> Sattel- oder Giebeldach <u>Dacheindeckung:</u> Dachziegel (Ton)

3.2.4 Allgemeine technische Gebäudeausstattung

Wasserinstallationen:	zentrale Wasserversorgung über Anschluss an das öffentliche Trinkwassernetz
Abwasserinstallationen:	Ableitung in kommunales Abwasserkanalnetz
Elektroinstallation:	einfache Ausstattung; je Raum ein Lichtauslass; je Raum ein bis zwei Steckdosen; Klingelanlage, Telefonanschluss
Heizung:	Zentralheizung, mit flüssigen Brennstoffen (Öl), Baujahr 1996
Lüftung:	keine besonderen Lüftungsanlagen (herkömmliche Fensterlüftung)
Warmwasserversorgung:	zentral über Heizung

3.2.5 Raumausstattungen und Ausbauzustand

3.2.5.1 Wohnung EG

Bodenbeläge:	Laminat
Wandbekleidungen:	einfachen Tapeten (Raufasertapeten mit Anstrich), im Bad Fliesen (raumhoch), in der Küche Fliesenspiegel
Deckenbekleidungen:	einfache Holzverkleidung
Fenster:	Fenster aus Kunststoff mit Doppelverglasung
Türen:	<u>Eingangstür:</u>

	Holztür mit Lichtausschnitt
	<u>Zimmertüren:</u> Füllungstüren aus Holz
sanitäre Installation:	<u>Bad:</u> 1 Dusche, 1 WC, 1 Waschbecken
besondere Einrichtungen:	keine vorhanden
Küchenausstattung:	Einbauküche einfacher Qualität, Einzelspüle; nicht in der Wertermittlung enthalten
Bauschäden und Baumängel:	keine wesentlichen erkennbar
Grundrissgestaltung:	zweckmäßig, für das Baujahr zeittypisch

3.2.5.2 Wohnung OG

Bodenbeläge:	Laminat
Wandbekleidungen:	einfachen Tapeten (Raufasertapeten mit Anstrich), im Bad Fliesen (raumhoch), in der Küche Fliesenspiegel
Deckenbekleidungen:	einfache Holzverkleidung
Fenster:	Fenster aus Kunststoff mit Doppelverglasung
Türen:	<u>Eingangstür:</u> Holztür mit Lichtausschnitt <u>Zimmertüren:</u> Füllungstüren aus Holz
sanitäre Installation:	<u>Bad:</u> 1 Dusche, 1 WC, 1 Waschbecken
besondere Einrichtungen:	keine vorhanden
Küchenausstattung:	Einbauküche einfacher Qualität, Einzelspüle; nicht in der Wertermittlung enthalten
Bauschäden und Baumängel:	keine wesentlichen erkennbar
Grundrissgestaltung:	zweckmäßig, für das Baujahr zeittypisch

3.2.5.3 Wohnung DG

Bodenbeläge:	Holzdielen, PVC im Bad
Wandbekleidungen:	einfachen Tapeten (Raufasertapeten mit Anstrich), Fliesensockel im Bad
Deckenbekleidungen:	einfache Holzverkleidung
Fenster:	Fenster aus Kunststoff mit Doppelverglasung
Türen:	<u>Eingangstür:</u> Holztür mit Lichtausschnitt

	<u>Zimmertüren:</u> Füllungstüren aus Holz
sanitäre Installation:	<u>Bad:</u> 1 eingebaute Wanne, 1 WC, 1 Doppelwaschbecken
besondere Einrichtungen:	keine vorhanden
Küchenausstattung:	nicht in der Wertermittlung enthalten
Bauschäden und Baumängel:	keine wesentlichen erkennbar
Grundrissgestaltung:	zweckmäßig, für das Baujahr zeittypisch

3.2.6 Besondere Bauteile / Einrichtungen, Zustand des Gebäudes

Besonnung und Belichtung:	gut
Bauschäden und Baumängel:	Fassadenschäden (Südfassade), leichte Feuchte- / Witterungsschäden (Balkon, Eingangsbereich) – siehe hierzu Fotos
Allgemeinbeurteilung:	Der bauliche Zustand ist befriedigend. Es besteht ein geringfügiger Unterhaltungsstau (Fassade Süd, Balkon, Eingangsbereich) – siehe hierzu Fotos

3.3 Nebengebäude

3.3.1 Gebäudeart, Baujahr und Außenansicht

Gebäudeart:	Nebengebäude (Hinterhaus), ausschließlich zu Wohnzwecken genutzt; eingeschossig; nicht unterkellert; nicht ausgebautes Dachgeschoss; freistehend
Baujahr:	1945 (gemäß Bauakte)
Modernisierung:	2021 modernisiert und renoviert (gemäß Angaben der Eigentümer)
Außenansicht:	insgesamt verputzt und gestrichen

3.3.2 Nutzungseinheiten, Raumaufteilung

Erdgeschoss:
Wohnung

3.3.3 Gebäudekonstruktion (Keller, Wände, Decken, Treppen, Dach)

Konstruktionsart:	Massivbau
Umfassungswände:	Mauerwerk

Innenwände:	Mauerwerk
Hauseingang(sbereich):	Eingangstür aus Holz, mit Lichtausschnitt, Hauseingang gepflegt
Dach:	<u>Dachform:</u> Sattel- oder Giebeldach
	<u>Dacheindeckung:</u> Dachziegel (Ton)

3.3.4 Allgemeine technische Gebäudeausstattung

Wasserinstallationen:	zentrale Wasserversorgung über Anschluss an das öffentliche Trinkwassernetz
Abwasserinstallationen:	Ableitung in kommunales Abwasserkanalnetz
Elektroinstallation:	einfache Ausstattung; je Raum ein Lichtauslass; je Raum ein bis zwei Steckdosen; Telefonanschluss
Heizung:	Zentralheizung, mit flüssigen Brennstoffen (Öl), Baujahr 1996
Lüftung:	keine besonderen Lüftungsanlagen (herkömmliche Fensterlüftung)
Warmwasserversorgung:	zentral über Heizung

3.3.5 Raumausstattungen und Ausbauzustand

3.3.5.1 Vorbemerkungen zur Ausstattungsbeschreibung

Das Nebengebäude (Hinterhaus) konnte innen nicht besichtigt werden. Eine Beschreibung erfolgt soweit möglich anhand vorgelegter Fotos (2021).

Bodenbeläge:	überwiegend Laminat, Fliesen im Bad/WC
Wandbekleidungen:	einfachen Tapeten (Raufasertapeten mit Anstrich), Fliesen (tlw. im Bad)
Deckenbekleidungen:	Deckenputz; tlw. einfache Holzverkleidung
Fenster:	Fenster aus Kunststoff mit Doppelverglasung
Türen:	unbekannt
sanitäre Installation:	<u>Bad:</u> 1 Dusche, 1 WC, 1 Waschbecken
besondere Einrichtungen:	keine vorhanden
Küchenausstattung:	nicht in der Wertermittlung enthalten
Bauschäden und Baumängel:	keine wesentlichen erkennbar

Grundrissgestaltung: zweckmäßig, für das Baujahr zeittypisch

3.3.6 Besondere Bauteile / Einrichtungen, Zustand des Gebäudes

Besonnung und Belichtung: gut

Bauschäden und Baumängel: keine wesentlichen erkennbar

Allgemeinbeurteilung: Der bauliche Zustand ist gut.

3.4 Außenanlagen

Versorgungsanlagen vom Hausanschluss bis an das öffentliche Netz, Wegebefestigung, Hofbefestigung, Terrasse, Gartenanlagen und Pflanzungen, Standplatz für Mülltonnen, Einfriedung (Mauer, Zaun)

4 Ermittlung des Verkehrswerts

4.1 Grundstücksdaten

Nachfolgend wird der Verkehrswert für das mit einem Mehrfamilienhaus bebaute Grundstück in 63071 Offenbach, Eginhardstraße 7 zum Wertermittlungsstichtag 12.12.2024 ermittelt.

Grundstücksdaten:

Grundbuch	Blatt	lfd. Nr.	
Offenbach	8644	1	
Gemarkung	Flur	Flurstück	Fläche
Offenbach	23	52/1	276 m ²

4.2 Verfahrenswahl mit Begründung

Entsprechend den Gepflogenheiten im gewöhnlichen Geschäftsverkehr und der sonstigen Umstände dieses Einzelfalls, insbesondere der Eignung der zur Verfügung stehenden Daten (vgl. § 6 Abs. 1 Satz 2 ImmoWertV 21), ist der Verkehrswert von Grundstücken mit der Nutzbarkeit des Bewertungsobjekts vorrangig mit Hilfe des **Sachwertverfahrens** zu ermitteln, insbesondere weil diese üblicherweise nicht zur Erzielung von Erträgen, sondern zur (persönlichen oder zweckgebundenen) Eigennutzung bestimmt sind.

Das Sachwertverfahren (gem. §§ 35 – 39 ImmoWertV 21) basiert im Wesentlichen auf der Beurteilung des Substanzwerts. Der vorläufige Sachwert (d. h. der Substanzwert des Grundstücks) wird als Summe von Bodenwert, dem vorläufigen Sachwert der baulichen Anlagen sowie dem vorläufigen Sachwert der baulichen Außenanlagen und sonstigen Anlagen ermittelt.

Zusätzlich wird eine **Ertragswertermittlung** (gem. §§ 27 – 34 ImmoWertV 21) durchgeführt; das Ergebnis wird jedoch nur unterstützend, vorrangig als von der Sachwertberechnung unabhängige Berechnungsmethode, bei der Ermittlung des Verkehrswerts herangezogen.

Der vorläufige Ertragswert nach dem allgemeinen Ertragswertverfahren (gem. § 28 ImmoWertV 21) ergibt sich aus dem Bodenwert und dem kapitalisierten jährlichen Reinertragsanteil der baulichen Anlagen zum Wertermittlungsstichtag.

Der **Bodenwert** ist jeweils getrennt vom Wert der baulichen und sonstigen Anlagen bzw. vom Ertragswert der baulichen Anlagen i. d. R. auf der Grundlage von Vergleichskaufpreisen im Vergleichswertverfahren (vgl. § 40 Abs. 1 ImmoWertV 21) so zu ermitteln, wie er sich ergeben würde, wenn das Grundstück unbebaut wäre.

Liegen jedoch geeignete Bodenrichtwerte vor, so können diese zur Bodenwertermittlung herangezogen werden (vgl. § 40 Abs. 2 ImmoWertV 21). Der Bodenrichtwert ist der durchschnittliche Lagewert des Bodens für eine Mehrheit von Grundstücken, die zu einer Bodenrichtwertzone zusammengefasst werden, für die im Wesentlichen gleiche Nutzungs- und Wertverhältnisse vorliegen. Er ist bezogen auf den Quadratmeter Grundstücksfläche. Der veröffentlichte Bodenrichtwert wurde bezüglich seiner absoluten Höhe auf Plausibilität überprüft und als zutreffend beurteilt. Die nachstehende Bodenwertermittlung erfolgt deshalb auf der Grundlage des Bodenrichtwerts. Abweichungen des Bewertungsgrundstücks von dem Richtwertgrundstück in den wertbeeinflussenden Grundstücksmerkmalen – wie Erschließungszustand, beitragsrechtlicher Zustand, Lage, Merkmale, Art und Maß der baulichen oder sonstigen Nutzung, Bodenbeschaffenheit, Grundstückszuschnitt – sind durch entsprechende Anpassungen des Bodenrichtwerts berücksichtigt.

Sowohl bei der Sachwert- als auch bei der Ertragswertermittlung sind alle, das Bewertungsgrundstück betreffende besonderen objektspezifischen Grundstücksmerkmale sachgemäß zu berücksichtigen. Dazu zählen insbesondere:

- besondere Ertragsverhältnisse (z. B. Abweichungen von der marktüblich erzielbaren Miete),
- Baumängel und Bauschäden,
- grundstücksbezogene Rechte und Belastungen,
- Nutzung des Grundstücks für Werbezwecke und
- Abweichungen in der Grundstücksgröße, insbesondere wenn Teilflächen selbstständig verwertbar sind.

4.3 Bodenwertermittlung

Bodenrichtwert mit Definition des Bodenrichtwertgrundstücks

Der **Bodenrichtwert** beträgt (durchschnittlich) **750,00 €/m²** zum **Stichtag 01.01.2024**. Das Bodenrichtwertgrundstück ist wie folgt definiert:

Entwicklungsstufe	=	baureifes Land
beitragsrechtlicher Zustand	=	frei
Grundstücksfläche (f)	=	keine Angabe

Beschreibung des Bewertungsgrundstücks

Wertermittlungsstichtag	=	12.12.2024
Entwicklungsstufe	=	baureifes Land
Grundstücksfläche (f)	=	276 m ²

Bodenwertermittlung des Bewertungsgrundstücks

Nachfolgend wird der Bodenrichtwert an die allgemeinen Wertverhältnisse zum Wertermittlungsstichtag 12.12.2024 und die wertbeeinflussenden Grundstücksmerkmale des Bewertungsgrundstücks angepasst.

I. Umrechnung des Bodenrichtwerts auf den beitragsfreien Zustand		Erläuterung
beitragsrechtlicher Zustand des Bodenrichtwerts	= frei	
beitragsfreier Bodenrichtwert (Ausgangswert für weitere Anpassung)	= 750,00 €/m²	

II. Zeitliche Anpassung des Bodenrichtwerts				
	Richtwertgrundstück	Bewertungsgrundstück	Anpassungsfaktor	Erläuterung
Stichtag	01.01.2024	12.12.2024	× 1,05	E1

III. Anpassungen wegen Abweichungen in den wertbeeinflussenden Grundstücksmerkmalen				
Lage	durchschnittlich	durchschnittlich	× 1,00	
lageangepasster beitragsfreier BRW am Wertermittlungsstichtag			= 787,50 €/m ²	
Fläche (m ²)	keine Angabe	276	× 1,00	
Entwicklungsstufe	baureifes Land	baureifes Land	× 1,00	
vorläufiger objektspezifisch angepasster beitragsfreier Bodenrichtwert			= 787,50 €/m²	

IV. Ermittlung des Gesamtbodenwerts		Erläuterung
objektspezifisch angepasster beitragsfreier Bodenrichtwert	= 787,50 €/m²	
Fläche	× 276 m ²	
beitragsfreier Bodenwert	= 217.350,00 € <u>rd. 217.000,00 €</u>	

Der **beitragsfreie Bodenwert** beträgt zum Wertermittlungsstichtag 12.12.2024 insgesamt **217.000,00 €**.

4.3.1 Erläuterungen zur Bodenrichtwertanpassung

E1

Die Umrechnung des Bodenrichtwerts auf die allgemeinen Wertverhältnisse zum Wertermittlungsstichtag erfolgt unter Ansatz einer aus vergleichbaren Lagen abgeleiteten durchschnittlichen jährlichen Bodenpreissteigerung.

4.4 Sachwertermittlung

4.4.1 Das Sachwertmodell der Immobilienwertermittlungsverordnung

Das Modell der Verkehrswertermittlung im Sachwertverfahren ist in den §§ 35 – 39 ImmoWertV 21 beschrieben.

Der Sachwert wird demnach aus der Summe des Bodenwerts, den vorläufigen Sachwerten der auf dem Grundstück vorhandenen baulichen Anlagen (wie Gebäude und bauliche Außenanlagen) sowie der sonstigen (nicht baulichen) Anlagen (vgl. § 35 Abs. 2 ImmoWertV 21) und ggf. den Auswirkungen der zum Wertermittlungsstichtag vorhandenen besonderen objektspezifischen Grundstücksmerkmale abgeleitet.

Der Bodenwert ist getrennt vom Sachwert der baulichen und sonstigen Anlagen gemäß § 40 Abs. 1 ImmoWertV 21 i.d.R. im Vergleichswertverfahren nach den §§ 24 – 26 ImmoWertV 21 grundsätzlich so zu ermitteln, wie er sich ergeben würde, wenn das Grundstück unbebaut wäre.

Der vorläufige Sachwert der baulichen Anlagen (inkl. besonderer Bauteile, besonderer (Betriebs)Einrichtungen und sonstiger Vorrichtungen) ist auf der Grundlage durchschnittlicher Herstellungskosten unter Berücksichtigung der jeweils individuellen Merkmale, wie z.B. Objektart, Gebäudestandard und Restnutzungsdauer (Alterswertminderung) abzuleiten.

Der vorläufige Sachwert der Außenanlagen wird, sofern dieser nicht bereits anderweitig miterfasst worden ist, entsprechend der Vorgehensweise für die Gebäude i.d.R. auf der Grundlage von durchschnittlichen Herstellungskosten, Erfahrungssätzen oder hilfsweise durch sachverständige Schätzung (vgl. § 37 ImmoWertV 21) ermittelt.

Die Summe aus Bodenwert, vorläufigem Sachwert der baulichen Anlagen und vorläufigem Sachwert der baulichen Außenanlagen und sonstigen Anlagen ergibt den vorläufigen Sachwert des Grundstücks.

Der so rechnerisch ermittelte vorläufige Sachwert ist anschließend hinsichtlich seiner Realisierbarkeit auf dem örtlichen Grundstücksmarkt zu beurteilen. Zur Berücksichtigung der Marktlage (allgemeine Wertverhältnisse) ist i.d.R. eine Marktanpassung mittels Sachwertfaktor erforderlich. Diese sind durch Nachbewertungen, d.h. aus den Verhältnissen von realisierten Vergleichskaufpreisen und für diese Vergleichsobjekte berechnete vorläufige Sachwerte (= Substanzwerte) zu ermitteln. Die „Marktanpassung“ des vorläufigen Sachwerts an die Lage auf dem örtlichen Grundstücksmarkt führt im Ergebnis erst zum marktangepassten vorläufigen Sachwert des Grundstücks und stellt damit den „wichtigsten Rechenschritt“ innerhalb der Sachwertermittlung dar.

Das Sachwertverfahren ist insbesondere durch die Verwendung des Sachwertfaktors ein Preisvergleich, bei dem vorrangig der Zeitwert der Substanz (Boden + Gebäude + Außenanlagen + sonstige Anlagen) den Vergleichsmaßstab bildet.

Der Sachwert ergibt sich aus dem marktangepassten vorläufigen Sachwert nach Berücksichtigung ggf. vorhandener besonderer objektspezifischer Grundstücksmerkmale (vgl. § 35 Abs. 4 ImmoWertV 21).

4.4.2 Erläuterungen der bei der Sachwertberechnung verwendeten Begriffe

Herstellungskosten (§ 36 Abs. 2 ImmoWertV 21)

Die durchschnittlichen Herstellungskosten der baulichen Anlagen werden durch Multiplikation der Gebäudelfläche (m²) des **(Norm)Gebäudes** mit **Normalherstellungskosten** (NHK) für vergleichbare Gebäude ermittelt. Den so ermittelten durchschnittlichen Herstellungskosten sind noch die Werte **von besonders zu veranschlagenden Bauteilen** und **besonderen (Betriebs) Einrichtungen** hinzuzurechnen.

Normalherstellungskosten

Die Normalherstellungskosten (NHK) basieren auf Auswertungen von reinen Baukosten für Gebäude mit annähernd gleichem Ausbau- und Gebäudestandard ('Normobjekt'). Sie werden für die Wertermittlung auf ein einheitliches Index-Basisjahr zurückgerechnet. Die Normalherstellungskosten besitzen überwiegend die Dimension „€/m² Brutto-Grundfläche“ oder „€/m² Wohnfläche“ des Gebäudes und verstehen sich inkl. den Wertermittlungsstichtag ist der für den Wertermittlungsstichtag aktuelle und für die jeweilige Art der baulichen Anlage zutreffende Preisindex für die Bauwirtschaft des Statistischen Bundesamtes (Baupreisindex) zu verwenden.

Baunebenkosten (Anlage 4 Nr. I.1. Abs. 3 ImmoWertV 21)

Die Normalherstellungskosten umfassen u. a. auch die Baunebenkosten (BNK), welche als „Kosten für Planung, Baudurchführung, behördliche Prüfung und Genehmigungen“ definiert sind.

Die Baunebenkosten sind daher in den hier angesetzten durchschnittlichen Herstellungskosten bereits enthalten.

Baukostenregionalfaktor

Der Regionalfaktor (Baukostenregionalfaktor) beschreibt im Allgemeinen das Verhältnis der durchschnittlichen örtlichen zu den bundesdurchschnittlichen Baukosten. Durch ihn sollen die durchschnittlichen Herstellungskosten an das örtliche Baukostenniveau angepasst werden. Gemäß § 36 Abs. 3 ImmoWertV 21 ist der Regionalfaktor ein bei der Ermittlung des Sachwertfaktors festgelegter Modellparameter.

Gesamtnutzungsdauer

Die Gesamtnutzungsdauer (GND) bezeichnet die Anzahl der Jahre, in denen eine bauliche Anlage bei ordnungsgemäßer Bewirtschaftung vom Baujahr an gerechnet üblicherweise wirtschaftlich genutzt werden kann. Sie ergibt sich aus der Art der baulichen Anlage und dem den Wertermittlungsdaten zugrunde liegenden Modell.

Restnutzungsdauer (§ 4 i. V. m. § 12 Abs. 5 ImmoWertV 21)

Die Restnutzungsdauer bezeichnet die Anzahl der Jahre, in denen eine bauliche Anlage bei ordnungsgemäßer Bewirtschaftung voraussichtlich noch wirtschaftlich genutzt werden kann. Als Restnutzungsdauer ist in erster Näherung die Differenz aus 'üblicher Gesamtnutzungsdauer' abzüglich 'tatsächlichem Lebensalter am Wertermittlungstichtag' zugrunde gelegt. Diese wird allerdings dann verlängert (d. h. das Gebäude fiktiv verjüngt), wenn beim Bewertungsobjekt wesentliche Modernisierungsmaßnahmen durchgeführt wurden oder in den Wertermittlungsansätzen unmittelbar erforderliche Arbeiten zur Beseitigung des Unterhaltungszustands sowie zur Modernisierung in der Wertermittlung als bereits durchgeführt unterstellt werden.

Alterswertminderung (§ 38 ImmoWertV 21)

Die Wertminderung der Gebäude wegen Alters (Alterswertminderung) wird i. d. R. nach dem linearen Abschreibungsmodell auf der Basis der ermittelten **Restnutzungsdauer** (RND) des Gebäudes und der jeweils modellhaft anzusetzenden **Gesamtnutzungsdauer** (GND) vergleichbarer Gebäude ermittelt.

Zuschlag für nicht erfasste werthaltige einzelne Bauteile

Von den Normalherstellungskosten nicht erfasste werthaltige einzelne Bauteile, wie beispielsweise besondere Bauteile, besondere (Betriebs-)Einrichtungen und sonstige Besonderheiten (u.a. Ausbautuschlag) können durch marktübliche Zuschläge bei den durchschnittlichen Herstellungskosten berücksichtigt werden.

Außenanlagen

Dies sind außerhalb der Gebäude befindliche mit dem Grundstück fest verbundene bauliche Anlagen (insbesondere Ver- und Entsorgungsanlagen von der Gebäudeaußenwand bis zur Grundstücksgrenze, Einfriedungen, Wegebefestigungen) und nicht bauliche Anlagen (insbesondere Gartenanlagen).

Sachwertfaktor (§ 21 Abs. 3 ImmoWertV 21)

Das herstellungskostenorientierte Rechenergebnis „vorläufiger Sachwert“ ist in aller Regel nicht mit hierfür gezahlten Marktpreisen identisch. Deshalb muss das Rechenergebnis „vorläufiger Sachwert“ (= Substanzwert des Grundstücks) an den Markt, d. h. an die für vergleichbare Grundstücke realisierten Kaufpreise angepasst werden. Das erfolgt mittels des sog. objektspezifisch angepassten Sachwertfaktors.

Der Sachwertfaktor ist das durchschnittliche Verhältnis aus Kaufpreisen und den ihnen entsprechenden, nach den Vorschriften der ImmoWertV 21 ermittelten „vorläufigen Sachwerte“ (= Substanzwerte). Er wird vorrangig gegliedert nach der Objektart (er ist z.B. für Einfamilienhausgrundstücke anders als für Geschäftsgrundstücke), der Region (er ist z.B. in wirtschaftsstarken Regionen mit hohem Bodenwertniveau höher als in wirtschaftsschwachen Regionen) und der Objektgröße.

Durch die sachrichtige Anwendung des aus Kaufpreisen für vergleichbare Objekte abgeleiteten Sachwertfaktors ist das Sachwertverfahren ein echtes Vergleichspreisverfahren.

Marktübliche Zu- oder Abschläge (§ 7 Abs. 2 ImmoWertV 21)

Lassen sich die allgemeinen Wertverhältnisse bei Verwendung der Sachwertfaktoren auch durch eine Anpassung mittels Indexreihen oder in anderer geeigneter Weise nicht ausreichend berücksichtigen, ist zur Ermittlung des marktangepassten vorläufigen Sachwerts eine zusätzliche Marktanpassung durch marktübliche Zu- oder Abschläge erforderlich.

Besondere objektspezifische Grundstücksmerkmale (§ 8 Abs. 3 ImmoWertV 21)

Unter den besonderen objektspezifischen Grundstücksmerkmalen versteht man alle vom üblichen Zustand vergleichbarer Objekte abweichenden individuellen Eigenschaften des Bewertungsobjekts (z. B. Abweichungen vom normalen baulichen Zustand, eine wirtschaftliche Überalterung, insbesondere Baumängel und Bauschäden (siehe nachfolgende Erläuterungen), grundstücksbezogene Rechte und Belastungen oder Abweichungen von den marktüblich erzielbaren Erträgen).

Baumängel und Bauschäden (§ 8 Abs. 3 ImmoWertV 21)

Baumängel sind Fehler, die dem Gebäude i. d. R. bereits von Anfang an anhaften – z. B. durch mangelhafte Ausführung oder Planung. Sie können sich auch als funktionale oder ästhetische Mängel durch die Weiterentwicklung des Standards oder Wandlungen in der Mode einstellen.

Bauschäden sind auf unterlassene Unterhaltungsaufwendungen, auf nachträgliche äußere Einwirkungen oder auf Folgen von Baumängeln zurückzuführen.

Für behebbare Schäden und Mängel werden die diesbezüglichen Wertminderungen auf der Grundlage der Kosten geschätzt, die zu ihrer Beseitigung aufzuwenden sind. Die Schätzung kann durch pauschale Ansätze oder auf der Grundlage von auf Einzelpositionen bezogenen Kostenermittlungen erfolgen.

Der Bewertungssachverständige kann i. d. R. die wirklich erforderlichen Aufwendungen zur Herstellung eines normalen Bauzustandes nur überschlägig schätzen, da

- nur zerstörungsfrei – augenscheinlich untersucht wird,
- grundsätzlich keine Bauschadensbegutachtung erfolgt (dazu ist die Beauftragung eines Sachverständigen für Schäden an Gebäuden notwendig).

Es wird ausdrücklich darauf hingewiesen, dass die Angaben in dieser Verkehrswertermittlung allein aufgrund der Mitteilung von Auftraggeber, Mieter etc. und darauf basierenden Inaugenscheinnahme beim Ortstermin ohne jegliche differenzierte Bestandsaufnahme, technischen, chemischen o. ä. Funktionsprüfungen, Vorplanung und Kostenschätzung angesetzt sind.

4.4.3 Sachwertberechnung

Gebäudebezeichnung		Mehrfamilienwohnhaus	Nebengebäude (Hinterhaus)
unterstellte Folgenutzung			Nebengebäude
Normalherstellungskosten (Basisjahr 2010)	=	780,00 €/m² BGF	804,00 €/m² BGF
Berechnungsbasis			
• Brutto-Grundfläche (BGF)	x	272,00 m²	36,00 m²
Zuschlag für nicht erfasste werthaltige einzelne Bauteile	+	0,00 €	0,00 €
Durchschnittliche Herstellungskosten der baulichen Anlagen im Basisjahr 2010	=	212.160,00 €	28.944,00 €
Baupreisindex (BPI) 12.12.2024 (2010 = 100)	x	179,1/100	179,1/100
Durchschnittliche Herstellungskosten der baulichen Anlagen am Stichtag	=	379.978,56 €	51.838,70 €
Regionalfaktor	x	1,000	1,000
Regionalisierte Herstellungskosten der baulichen Anlagen am Stichtag	=	379.978,56 €	51.838,70 €
Alterswertminderung			
• Modell		linear	linear
• Gesamtnutzungsdauer (GND)		80 Jahre	80 Jahre
• Restnutzungsdauer (RND)		34 Jahre	32 Jahre
• prozentual		57,50 %	60,00 %
• Faktor	x	0,425	0,4
vorläufiger Sachwert der baulichen Anlagen	=	161.490,89 €	20.735,48 €

vorläufiger Sachwert der baulichen Anlagen (ohne Außenanlagen)		182.226,37 €
vorläufiger Sachwert der baulichen Außenanlagen und sonstigen Anlagen	+	5.466,79 €
vorläufiger Sachwert der baulichen Anlagen	=	187.693,16 €
beitragsfreier Bodenwert (vgl. Bodenwertermittlung)	+	217.000,00 €
vorläufiger Sachwert	=	404.693,16 €
Sachwertfaktor	x	1,32
Marktanpassung durch marktübliche Zu- oder Abschläge	+	0,00 €
marktangepasster vorläufiger Sachwert	=	534.194,97 €
besondere objektspezifische Grundstücksmerkmale	-	17.750,00 €
Sachwert	=	516.444,97 €
	rd.	516.000,00 €

4.4.4 Erläuterung zur Sachwertberechnung

Berechnungsbasis

Die Berechnung der Gebäudeflächen (Bruttogrundflächen – BGF oder Wohnflächen – WF) bzw. des Gebäuderauminhalts (Bruttorauminhalts – BRI) wurde von mir durchgeführt. Die Berechnungen weichen teilweise von der diesbezüglichen Vorschrift (DIN 277 bzw. WoFIV) ab; sie sind deshalb nur als Grundlage dieser Wertermittlung verwendbar. Die Abweichungen bestehen insbesondere in wertbezogenen Modifizierungen (vgl. [2], Teil 1, Kapitel 16 und 17);

bei der BGF z. B.

- (Nicht)Anrechnung der Gebäudeteile c (z. B. Balkone) und

- Anrechnung von (ausbaubaren aber nicht ausgebauten) Dachgeschossen; bei der WF z. B.
- Nichtanrechnung der Terrassenflächen. beim BRI z. B.
- nur Anrechnung von üblichen / wirtschaftlich vollwertigen Geschosshöhen;
- nur Anrechnung der Gebäudeteile a und tlw. b bzw.
- Nichtanrechnung der Gebäudeteile c (z. B. Balkone);

Herstellungskosten

Die Normalherstellungskosten (NHK) werden nach den Ausführungen in der Wertermittlungsliteratur und den Erfahrungen des Sachverständigen auf der Basis der Preisverhältnisse im Basisjahr angesetzt. Der Ansatz der NHK ist aus [1], Kapitel 3.01.1 entnommen.

Ermittlung der Normalherstellungskosten bezogen auf das Basisjahr 2010 (NHK 2010) für das Gebäude: Mehrfamilienwohnhaus

Ermittlung des Gebäudestandards:

Bauteil	Wägungsanteil [%]	Standardstufen				
		1	2	3	4	5
Außenwände	23,0 %		1,0			
Dach	15,0 %		1,0			
Fenster und Außentüren	11,0 %			1,0		
Innenwände und -türen	11,0 %		0,5	0,5		
Deckenkonstruktion	11,0 %		1,0			
Fußböden	5,0 %		1,0			
Sanitäreinrichtungen	9,0 %		1,0			
Heizung	9,0 %		0,5	0,5		
Sonstige technische Ausstattung	6,0 %		0,8	0,2		
insgesamt	100,0 %	0,0 %	77,8 %	22,2 %	0,0 %	0,0 %

Beschreibung der ausgewählten Standardstufen

Außenwände	
Standardstufe 2	ein-/zweischaliges Mauerwerk, z.B. Gitterziegel oder Hohlblocksteine; verputzt und gestrichen oder Holzverkleidung; nicht zeitgemäßer Wärmeschutz (vor ca. 1995)
Dach	
Standardstufe 2	einfache Betondachsteine oder Tondachziegel, Bitumenschindeln; nicht zeitgemäße Dachdämmung (vor ca. 1995)
Fenster und Außentüren	
Standardstufe 3	Zweifachverglasung (nach ca. 1995), Rollläden (manuell); Haustür mit zeitgemäßem Wärmeschutz (nach ca. 1995)
Innenwände und -türen	
Standardstufe 2	massive tragende Innenwände, nicht tragende Wände in Leichtbauweise (z.B. Holzständerwände mit Gipskarton), Gipsdielen; leichte Türen, Stahlzargen
Standardstufe 3	nicht tragende Innenwände in massiver Ausführung bzw. mit Dämmmaterial gefüllte Ständerkonstruktionen; schwere Türen
Deckenkonstruktion	
Standardstufe 2	Holzbalkendecken mit Füllung, Kappendecken
Fußböden	
Standardstufe 2	Linoleum-, Teppich-, Laminat- und PVC-Böden einfacher Art und Ausführung

Sanitäreinrichtungen	
Standardstufe 2	1 Bad mit WC, Dusche oder Badewanne; einfache Wand- und Bodenfliesen, teilweise gefliest
Heizung	
Standardstufe 2	Fern- oder Zentralheizung, einfache Warmluftheizung, einzelne Gasaußenwandthermen, Nachtstromspeicher-, Fußbodenheizung (vor ca. 1995)
Standardstufe 3	elektronisch gesteuerte Fern- oder Zentralheizung, Niedertemperatur- oder Brennwertkessel
Sonstige technische Ausstattung	
Standardstufe 2	wenige Steckdosen, Schalter und Sicherungen
Standardstufe 3	zeitgemäße Anzahl an Steckdosen und Lichtauslässen; Zählerschrank (ab ca. 1985) mit Unterverteilung und Kippsicherungen

**Bestimmung der standardbezogenen NHK 2010 für das Gebäude:
Mehrfamilienwohnhaus**

Nutzungsgruppe: Mehrfamilienhäuser
Gebäudetyp: Mehrfamilienhäuser mit bis zu 6 WE

Berücksichtigung der Eigenschaften des zu bewertenden Gebäudes

Standardstufe	tabellierte NHK 2010 [€/m² BGF]	relativer Gebäudestandardanteil [%]	relativer NHK 2010-Anteil [€/m² BGF]
1	660,00	0,0	0,00
2	720,00	77,8	560,16
3	825,00	22,2	183,15
4	985,00	0,0	0,00
5	1.190,00	0,0	0,00
gewogene, standardbezogene NHK 2010 =			743,31
gewogener Standard =			2,2

Die NHK 2010 wurden von Sprengnetter um Kostenkennwerte für die Gebäudestandards 1 und 2 ergänzt.

Die Ermittlung des gewogenen Standards erfolgt durch Interpolation des gewogenen NHK-Werts zwischen die tabellierten NHK.

Berücksichtigung der erforderlichen Korrektur- und Anpassungsfaktoren

gewogene, standardbezogene NHK 2010 743,31 €/m² BGF
Korrektur- und Anpassungsfaktoren gemäß Anlage 4 zu § 12 Abs. 5 Satz 3 ImmoWertV 21

- Einspanner × 1,050

NHK 2010 für das Bewertungsgebäude = 780,48 €/m² BGF
rd. 780,00 €/m² BGF

Ermittlung der Normalherstellungskosten bezogen auf das Basisjahr 2010 (NHK 2010) für das Gebäude: Nebengebäude (Hinterhaus)

Ermittlung des Gebäudestandards:

Bauteil	Wägungsanteil [%]	Standardstufen				
		1	2	3	4	5
Außenwände	23,0 %		1,0			
Dach	15,0 %		1,0			
Fenster und Außentüren	11,0 %			1,0		
Innenwände und -türen	11,0 %		0,5	0,5		
Deckenkonstruktion	11,0 %		1,0			
Fußböden	5,0 %		1,0			
Sanitäreinrichtungen	9,0 %		1,0			
Heizung	9,0 %		0,5	0,5		
Sonstige technische Ausstattung	6,0 %		0,8	0,2		
insgesamt	100,0 %	0,0 %	77,8 %	22,2 %	0,0 %	0,0 %

Beschreibung der ausgewählten Standardstufen

Außenwände	
Standardstufe 2	ein-/zweischaliges Mauerwerk, z.B. Gitterziegel oder Hohlblocksteine; verputzt und gestrichen oder Holzverkleidung; nicht zeitgemäßer Wärmeschutz (vor ca. 1995)
Dach	
Standardstufe 2	einfache Betondachsteine oder Tondachziegel, Bitumenschindeln; nicht zeitgemäße Dachdämmung (vor ca. 1995)
Fenster und Außentüren	
Standardstufe 3	Zweifachverglasung (nach ca. 1995), Rollläden (manuell); Haustür mit zeitgemäßem Wärmeschutz (nach ca. 1995)
Innenwände und -türen	
Standardstufe 2	massive tragende Innenwände, nicht tragende Wände in Leichtbauweise (z.B. Holzständerwände mit Gipskarton), Gipsdielen; leichte Türen, Stahlzargen
Standardstufe 3	nicht tragende Innenwände in massiver Ausführung bzw. mit Dämmmaterial gefüllte Ständerkonstruktionen; schwere Türen
Deckenkonstruktion	
Standardstufe 2	Holzbalkendecken mit Füllung, Kappendecken
Fußböden	
Standardstufe 2	Linoleum-, Teppich-, Laminat- und PVC-Böden einfacher Art und Ausführung
Sanitäreinrichtungen	
Standardstufe 2	1 Bad mit WC, Dusche oder Badewanne; einfache Wand- und Bodenfliesen, teilweise gefliest
Heizung	
Standardstufe 2	Fern- oder Zentralheizung, einfache Warmluftheizung, einzelne Gasaußenwandthermen, Nachtstromspeicher-, Fußbodenheizung (vor ca. 1995)
Standardstufe 3	elektronisch gesteuerte Fern- oder Zentralheizung, Niedertemperatur- oder Brennkessel
Sonstige technische Ausstattung	
Standardstufe 2	wenige Steckdosen, Schalter und Sicherungen
Standardstufe 3	zeitgemäße Anzahl an Steckdosen und Lichtauslässen; Zählerschrank (ab ca. 1985) mit Unterverteilung und Kippsicherungen

**Bestimmung der standardbezogenen NHK 2010 für das Gebäude:
Nebengebäude (Hinterhaus)**

Nutzungsgruppe: Mehrfamilienhäuser
Gebäudetyp: Mehrfamilienhäuser mit bis zu 6 WE

Berücksichtigung der Eigenschaften des zu bewertenden Gebäudes

Standardstufe	tabellierte NHK 2010 [€/m² BGF]	relativer Gebäudestan- dardanteil [%]	relativer NHK 2010-Anteil [€/m² BGF]
1	660,00	0,0	0,00
2	720,00	77,8	560,16
3	825,00	22,2	183,15
4	985,00	0,0	0,00
5	1.190,00	0,0	0,00
gewogene, standardbezogene NHK 2010 =			743,31
gewogener Standard =			2,2

Die NHK 2010 wurden von Sprengnetter um Kostenkennwerte für die Gebäudestandards 1 und 2 ergänzt.

Die Ermittlung des gewogenen Standards erfolgt durch Interpolation des gewogenen NHK-Werts zwischen die tabellierten NHK.

Berücksichtigung der erforderlichen Korrektur- und Anpassungsfaktoren

gewogene, standardbezogene NHK 2010 743,31 €/m² BGF

Korrektur- und Anpassungsfaktoren gemäß Anlage 4 zu § 12 Abs. 5 Satz 3 ImmoWertV 21

• Einspanner × 1,050

Korrektur- und Anpassungsfaktoren gemäß Sprengnetter

• fehlender Keller × 1,030

NHK 2010 für das Bewertungsgebäude = 803,89 €/m² BGF

rd. 804,00 €/m² BGF

Baupreisindex

Die Anpassung der NHK aus dem Basisjahr an die Preisverhältnisse am Wertermittlungsstichtag erfolgt mittels dem Verhältnis aus dem Baupreisindex am Wertermittlungsstichtag und dem Baupreisindex im Basisjahr (= 100). Der vom Statistischen Bundesamt veröffentlichte Baupreisindex ist auch in [1], Kapitel 4.04.1 abgedruckt. Als Baupreisindex zum Wertermittlungsstichtag wird der am Wertermittlungsstichtag zuletzt veröffentlichte Indexstand zugrunde gelegt.

Baukostenregionalfaktor

Der Regionalfaktor (Baukostenregionalfaktor) ist eine Modellgröße im Sachwertverfahren. Aufgrund der Modellkonformität (vgl. § 10 Abs. 1 ImmoWertV 21) wird bei der Sachwertberechnung der Regionalfaktor angesetzt, der auch bei der Ermittlung des Sachwertfaktors zugrunde lag.

Baunebenkosten

Die Baunebenkosten (BNK) enthalten insbesondere Kosten für Planung, Baudurchführung, behördliche Prüfungen und Genehmigungen. Sie sind in den angesetzten NHK 2010 bereits enthalten.

Außenanlagen

Die Außenanlagen wurden laut sachverständigem Ermessen auf 3% des Zeitwertes der Gebäude geschätzt.

Außenanlagen	vorläufiger Sachwert (inkl. BNK)
prozentuale Schätzung: 3,00 % der vorläufigen Gebäudesachwerte insg. (182.226,37 €)	5.466,79 €
Summe	5.466,79 €

Gesamtnutzungsdauer

Die übliche wirtschaftliche Nutzungsdauer = Gesamtnutzungsdauer (GND) ergibt sich aus der für die Bestimmung der NHK gewählten Gebäudeart sowie dem Gebäudeausstattungsstandard. Sie ist deshalb wertermittlungstechnisch dem Gebäudetyp zuzuordnen und ebenfalls aus [1], Kapitel 3.02.5 entnommen.

Restnutzungsdauer

Als Restnutzungsdauer ist in erster Näherung die Differenz aus 'üblicher Gesamtnutzungsdauer' abzüglich 'tatsächlichem Lebensalter am Wertermittlungstichtag' zugrunde gelegt. Diese wird allerdings dann verlängert (d. h. das Gebäude fiktiv verjüngt), wenn beim Bewertungsobjekt wesentliche Modernisierungsmaßnahmen durchgeführt wurden oder in den Wertermittlungsansätzen unmittelbar erforderliche Arbeiten zur Beseitigung des Instandhaltungsstaus sowie zur Modernisierung in der Wertermittlung als bereits durchgeführt unterstellt werden.

Zur Bestimmung der Restnutzungsdauer, insbesondere unter Berücksichtigung von durchgeführten oder zeitnah durchzuführenden wesentlichen Modernisierungsmaßnahmen, wird das in [1], Kapitel 3.02.4 beschriebene Modell angewendet.

Differenzierte Ermittlung der Restnutzungsdauer für das Gebäude: Mehrfamilienwohnhaus

Das (gemäß Bauakte) 1938 errichtete Gebäude wurde modernisiert.

Zur Ermittlung der modifizierten Restnutzungsdauer werden die wesentlichen Modernisierungen zunächst in ein Punktraster (Punktrastermethode nach „Anlage 2 ImmoWertV 21“) eingeordnet.

Hieraus ergeben sich 9 Modernisierungspunkte (von max. 20 Punkten). Diese wurden wie folgt ermittelt:

Modernisierungsmaßnahmen (vorrangig in den letzten 15 Jahren)	Maximale Punkte	Tatsächliche Punkte		Begründung
		Durchgeführte Maßnahmen	Unterstellte Maßnahmen	
Dacherneuerung inklusive Verbesserung der Wärmedämmung	4	2,0	0,0	
Modernisierung der Fenster und Außentüren	2	2,0	0,0	
Modernisierung der Leitungssysteme (Strom, Gas, Wasser, Abwasser)	2	1,0	0,0	
Modernisierung der Heizungsanlage	2	1,0	0,0	
Modernisierung von Bädern	2	1,0	0,0	
Modernisierung des Innenausbau, z.B. Decken, Fußböden, Treppen	2	1,0	0,0	
Wesentliche Verbesserung der Grundrissgestaltung	2	1,0	0,0	
Summe		9,0	0,0	

Ausgehend von den 9 Modernisierungspunkten, ist dem Gebäude der Modernisierungsgrad „mittlerer Modernisierungsgrad“ zuzuordnen.

In Abhängigkeit von:

- der üblichen Gesamtnutzungsdauer (80 Jahre) und

- dem („vorläufigen rechnerischen“) Gebäudealter (2024 – 1938 = 86 Jahre) ergibt sich eine (vorläufige rechnerische) Restnutzungsdauer von (80 Jahre – 86 Jahre =) 0 Jahren
- und aufgrund des Modernisierungsgrads „mittlerer Modernisierungsgrad“ ergibt sich für das Gebäude gemäß der Punktrastermethode „Anlage 2 ImmoWertV 21“ eine (modifizierte) Restnutzungsdauer von 34 Jahren.

Differenzierte Ermittlung der Restnutzungsdauer für das Gebäude: Nebengebäude (Hinterhaus)

Das (gemäß Bauakte) ca. 1945 errichtete Gebäude wurde modernisiert.

Zur Ermittlung der modifizierten Restnutzungsdauer werden die wesentlichen Modernisierungen zunächst in ein Punktraster (Punktrastermethode nach „Anlage 2 ImmoWertV 21“) eingeordnet.

Hieraus ergeben sich 8 Modernisierungspunkte (von max. 20 Punkten). Diese wurden wie folgt ermittelt:

Modernisierungsmaßnahmen (vorrangig in den letzten 15 Jahren)	Maximale Punkte	Tatsächliche Punkte		Begründung
		Durchgeführte Maßnahmen	Unterstellte Maßnahmen	
Modernisierung der Fenster und Außentüren	2	1,0	0,0	
Modernisierung der Leitungssysteme (Strom, Gas, Wasser, Abwasser)	2	2,0	0,0	
Modernisierung der Heizungsanlage	2	1,0	0,0	
Modernisierung von Bädern	2	2,0	0,0	
Modernisierung des Innenausbaus, z.B. Decken, Fußböden, Treppen	2	2,0	0,0	
Summe		8,0	0,0	

Ausgehend von den 8 Modernisierungspunkten, ist dem Gebäude der Modernisierungsgrad „mittlerer Modernisierungsgrad“ zuzuordnen.

In Abhängigkeit von:

- der üblichen Gesamtnutzungsdauer (80 Jahre) und
- dem („vorläufigen rechnerischen“) Gebäudealter (2024 – 1945 = 79 Jahre) ergibt sich eine (vorläufige rechnerische) Restnutzungsdauer von (80 Jahre – 79 Jahre =) 1 Jahren
- und aufgrund des Modernisierungsgrads „mittlerer Modernisierungsgrad“ ergibt sich für das Gebäude gemäß der Punktrastermethode „Anlage 2 ImmoWertV 21“ eine (modifizierte) Restnutzungsdauer von 32 Jahren.

Alterswertminderung

Die Alterswertminderung der Gebäude wird unter Berücksichtigung der Gesamtnutzungsdauer und der Restnutzungsdauer der baulichen Anlagen ermittelt. Dabei ist das den Wertermittlungsdaten zugrundeliegende Alterswertminderungsmodell anzuwenden.

Sachwertfaktor

Der angesetzte objektspezifisch angepasste Sachwertfaktor wird auf der Grundlage

- der verfügbaren Angaben des örtlich zuständigen Gutachterausschusses unter Hinzuziehung
- der verfügbaren Angaben des Oberen Gutachterausschusses bzw. der Zentralen Geschäftsstelle,
- des in [1], Kapitel 3.03 veröffentlichten Gesamt- und Referenzsystems der bundesdurchschnittlichen Sachwertfaktoren, in dem die Sachwertfaktoren insbesondere gegliedert nach Objektart, Wirtschaftskraft der Region, Bodenwertniveau und Objektgröße (d.h. Gesamtgrundstückswert) angegeben sind, sowie
- eigener Ableitungen des Sachverständigen, insbesondere zu der regionalen Anpassung der v. g. bundesdurchschnittlichen Sachwertfaktoren und/oder
- des lage- und objektabhängigen Sprengnetter-Sachwertfaktors aus dem Sprengnetter-Marktdatenportal bestimmt.

Ermittlung des Sachwertfaktors

aus Tabelle (kreuzinterpolierter) Wert	=	1,32
ermittelter Sachwertfaktor	=	1,32

Marktübliche Zu- oder Abschläge

Die allgemeinen Wertverhältnisse lassen sich bei Verwendung des Sachwertfaktors auch durch eine Anpassung mittels Indexreihen oder in anderer geeigneter Weise nicht ausreichend berücksichtigen. Aus diesem Grund ist zur Ermittlung des marktangepassten vorläufigen Sachwerts eine zusätzliche Marktanpassung durch marktübliche Zu- oder Abschläge erforderlich.

Besondere objektspezifische Grundstücksmerkmale

Hier werden die wertmäßigen Auswirkungen der nicht in den Wertermittlungsansätzen des Sachwertverfahrens bereits berücksichtigten Besonderheiten des Objekts korrigierend insoweit berücksichtigt, wie sie offensichtlich waren oder vom Auftraggeber, Eigentümer etc. mitgeteilt worden sind.

Die in der Gebäudebeschreibung aufgeführten Wertminderungen wegen zusätzlich zum Kaufpreis erforderlicher Aufwendungen insbesondere für die Beseitigung von Bauschäden und die erforderlichen (bzw. in den Wertermittlungsansätzen als schon durchgeführt unterstellten) Modernisierungen werden nach den Erfahrungswerten auf der Grundlage für diesbezüglich notwendige Kosten marktangepasst, d. h. der hierdurch (ggf. zusätzlich 'gedämpft' unter Beachtung besonderer steuerlicher Abschreibungsmöglichkeiten) eintretenden Wertminderungen quantifiziert. Unverzüglich notwendige Reparaturen werden in voller Höhe angerechnet.

besondere objektspezifische Grundstücksmerkmale	Wertbeeinflussung insg.
Bauschäden	
Unterhaltungsbesonderheiten	-17.750,00 €
<ul style="list-style-type: none"> Fassade (Vorderhaus Südseite) mit erheblichem Instandhaltungsrückstau -10.000,00 € Insgesamt im Außenbereich (Balkon, sonstige Fassaden) Instandhaltungsrückstau -2.750,00 € geringf. Unterhaltungsrückstau (allgemein) -5.000,00 € 	
Unterstellte Modernisierungen	
•	
Summe	-17.750,00 €

4.5 Ertragswertermittlung**4.5.1 Das Ertragswertmodell der Immobilienwertermittlungsverordnung**

Das Modell für die Ermittlung des Ertragswerts ist in den §§ 27 – 34 ImmoWertV 21 beschrieben.

Die Ermittlung des Ertragswerts basiert auf den marktüblich erzielbaren jährlichen Erträgen (insbesondere Mieten und Pachten) aus dem Grundstück. Die Summe aller Erträge wird als **Rohertrag** bezeichnet. Maßgeblich für den vorläufigen (Ertrags)Wert des Grundstücks ist jedoch der **Reinertrag**. Der Reinertrag ermittelt sich als Rohertrag abzüglich der Aufwendungen, die der Eigentümer für die Bewirtschaftung einschließlich Erhaltung des Grundstücks aufwenden muss (**Bewirtschaftungskosten**).

Das Ertragswertverfahren fußt auf der Überlegung, dass der dem Grundstückseigentümer verbleibende Reinertrag aus dem Grundstück die Verzinsung des Grundstückswerts (bzw. des dafür gezahlten Kaufpreises) darstellt. Deshalb wird der Ertragswert als **Rentenbarwert** durch Kapitalisierung des Reinertrags bestimmt.

Hierbei ist zu beachten, dass der Reinertrag für ein bebauten Grundstück sowohl die Verzinsung für den Grund und Boden als auch für die auf dem Grundstück vorhandenen baulichen (insbesondere Gebäude) und sonstigen Anlagen (z. B. Anpflanzungen) darstellt. Der Grund und Boden gilt grundsätzlich als unvergänglich (bzw. unzerstörbar). Dagegen ist die (wirtschaftliche) **Restnutzungsdauer** der baulichen und sonstigen Anlagen zeitlich begrenzt.

Der **Bodenwert** ist getrennt vom Wert der Gebäude und Außenanlagen i. d. R. im Vergleichsverfahren (vgl. § 40 Abs. 1 ImmoWertV 21) grundsätzlich so zu ermitteln, wie er sich ergeben würde, wenn das Grundstück unbebaut wäre.

Der auf den Bodenwert entfallende Reinertragsanteil wird durch Multiplikation des Bodenwerts mit dem (objektspezifisch angepassten) **Liegenschaftszinssatz** bestimmt. (Der Bodenertragsanteil stellt somit die ewige

Rentenrate des Bodenwerts dar.)

Der auf die baulichen Anlagen entfallende Reinertragsanteil ergibt sich als Differenz „(Gesamt)Reinertrag des Grundstücks“ abzüglich „Reinertragsanteil des Grund und Bodens“.

Der vorläufige **Ertragswert der baulichen Anlagen** wird durch Kapitalisierung (d. h. Zeitrentenbarwertberechnung) des (Rein)Ertragsanteils der baulichen und sonstigen Anlagen unter Verwendung des (objektspezifisch angepassten) Liegenschaftszinssatzes und der Restnutzungsdauer ermittelt.

Der vorläufige Ertragswert setzt sich aus der Summe von „Bodenwert“ und „vorläufigem Ertragswert der baulichen Anlagen“ zusammen.

Ggf. bestehende **besondere objektspezifische Grundstücksmerkmale**, die bei der Ermittlung des vorläufigen Ertragswerts nicht berücksichtigt wurden, sind bei der Ableitung des Ertragswerts aus dem marktangepassten vorläufigen Ertragswert sachgemäß zu berücksichtigen.

Das **Ertragswertverfahren** stellt insbesondere durch Verwendung des aus Kaufpreisen abgeleiteten Liegenschaftszinssatzes **einen Kaufpreisvergleich** im Wesentlichen auf der Grundlage des marktüblich erzielbaren Grundstücksreinertrages dar.

4.5.2 Erläuterungen der bei der Ertragswertberechnung verwendeten Begriffe

Rohertrag (§ 31 Abs. 2 ImmoWertV 21)

Der Rohertrag umfasst alle bei ordnungsgemäßer Bewirtschaftung und zulässiger Nutzung marktüblich erzielbaren Erträge aus dem Grundstück. Bei der Ermittlung des Rohertrags ist von den üblichen (nachhaltig gesicherten) Einnahmemöglichkeiten des Grundstücks (insbesondere der Gebäude) auszugehen. Als marktüblich erzielbare Erträge können auch die tatsächlichen Erträge zugrunde gelegt werden, wenn diese marktüblich sind.

Weicht die tatsächliche Nutzung von Grundstücken oder Grundstücksteilen von den üblichen, nachhaltig gesicherten Nutzungsmöglichkeiten ab und/oder werden für die tatsächliche Nutzung von Grundstücken oder Grundstücksteilen vom Üblichen abweichende Entgelte erzielt, sind für die Ermittlung des Rohertrags zunächst die für eine übliche Nutzung marktüblich erzielbaren Erträge zugrunde zu legen.

Bewirtschaftungskosten (§ 32 ImmoWertV 21)

Die Bewirtschaftungskosten sind marktüblich entstehende Aufwendungen, die für eine ordnungsgemäße Bewirtschaftung und zulässige Nutzung des Grundstücks (insbesondere der Gebäude) laufend erforderlich sind. Die Bewirtschaftungskosten umfassen die Verwaltungskosten, die Instandhaltungskosten, das Mietausfallwagnis und die Betriebskosten.

Unter dem Mietausfallwagnis ist insbesondere das Risiko einer Ertragsminderung zu verstehen, die durch uneinbringliche Rückstände von Mieten, Pachten und sonstigen Einnahmen oder durch vorübergehenden Leerstand von Raum, der zur Vermietung, Verpachtung oder sonstigen Nutzung bestimmt ist, entsteht. Es umfasst auch das Risiko von uneinbringlichen Kosten einer Rechtsverfolgung auf Zahlung, Aufhebung eines Mietverhältnisses oder Räumung (§ 32 Abs. 4 ImmoWertV 21 und § 29 Satz 1 und 2 II. BV).

Zur Bestimmung des Reinertrags werden vom Rohertrag nur die Bewirtschaftungskosten(anteile) in Abzug gebracht, die vom Eigentümer zu tragen sind, d. h. nicht zusätzlich zum angesetzten Rohertrag auf die Mieter umgelegt werden können.

Ertragswert / Rentenbarwert (§ 29 und § 34 ImmoWertV 21)

Der vorläufige Ertragswert ist der auf die Wertverhältnisse am Wertermittlungstichtag bezogene (Einmal)Betrag, der der Summe aller aus dem Objekt während seiner Nutzungsdauer erzielbaren (Rein)Erträge einschließlich Zinsen und Zinseszinsen entspricht. Die Einkünfte aller während der Nutzungsdauer noch anfallenden Erträge – abgezinst auf die Wertverhältnisse zum Wertermittlungstichtag – sind wertmäßig gleichzusetzen mit dem vorläufigen Ertragswert des Objekts.

Als Nutzungsdauer ist für die baulichen und sonstigen Anlagen die Restnutzungsdauer anzusetzen, für den Grund und Boden unendlich (ewige Rente).

Liegenschaftszinssatz (§ 21 Abs. 2 ImmoWertV 21)

Der Liegenschaftszinssatz ist eine Rechengröße im Ertragswertverfahren. Er ist auf der Grundlage geeigneter Kaufpreise und der ihnen entsprechenden Reinerträge für mit dem Bewertungsgrundstück hinsichtlich Nutzung und Bebauung gleichartiger Grundstücke nach den Grundsätzen des Ertragswertverfahrens als Durchschnittswert abgeleitet (vgl. § 21 Abs. 2 ImmoWertV 21). Der Ansatz des (marktkonformen) objektspezifisch angepassten Liegenschaftszinssatzes für die Wertermittlung im Ertragswertverfahren stellt somit sicher, dass

das Ertragswertverfahren ein marktkonformes Ergebnis liefert, d.h. dem Verkehrswert entspricht.

Der Liegenschaftszinssatz übernimmt demzufolge die Funktion der Marktanpassung im Ertragswertverfahren. Durch ihn werden die allgemeinen Wertverhältnisse auf dem Grundstücksmarkt erfasst.

Restnutzungsdauer (§ 4 i. V. m. § 12 Abs. 5 ImmoWertV 21)

Die Restnutzungsdauer bezeichnet die Anzahl der Jahre, in denen eine bauliche Anlage bei ordnungsgemäßer Bewirtschaftung voraussichtlich noch wirtschaftlich genutzt werden kann. Als Restnutzungsdauer ist in erster Näherung die Differenz aus 'üblicher Gesamtnutzungsdauer' abzüglich 'tatsächlichem Lebensalter am Wertermittlungsstichtag' zugrunde gelegt. Diese wird allerdings dann verlängert (d. h. das Gebäude fiktiv verjüngt), wenn beim Bewertungsobjekt wesentliche Modernisierungsmaßnahmen durchgeführt wurden oder in den Wertermittlungsansätzen unmittelbar erforderliche Arbeiten zur Beseitigung des Unterhaltungsstaus sowie zur Modernisierung in der Wertermittlung als bereits durchgeführt unterstellt werden.

Marktübliche Zu- oder Abschläge (§ 7 Abs. 2 ImmoWertV 21)

Lassen sich die allgemeinen Wertverhältnisse bei Verwendung der Liegenschaftszinssätze auch durch eine Anpassung mittels Indexreihen oder in anderer geeigneter Weise nicht ausreichend berücksichtigen, ist zur Ermittlung des marktangepassten vorläufigen Ertragswerts eine zusätzliche Marktanpassung durch marktübliche Zu- oder Abschläge erforderlich.

Besondere objektspezifische Grundstücksmerkmale (§ 8 Abs. 3 ImmoWertV 21)

Unter den besonderen objektspezifischen Grundstücksmerkmalen versteht man alle vom üblichen Zustand vergleichbarer Objekte abweichenden individuellen Eigenschaften des Bewertungsobjekts (z. B. Abweichungen vom normalen baulichen Zustand, eine wirtschaftliche Überalterung, insbesondere Baumängel und Bauschäden (siehe nachfolgende Erläuterungen), grundstücksbezogene Rechte und Belastungen oder Abweichungen von den marktüblich erzielbaren Erträgen).

Baumängel und Bauschäden (§ 8 Abs. 3 ImmoWertV 21)

Baumängel sind Fehler, die dem Gebäude i. d. R. bereits von Anfang an anhaften – z. B. durch mangelhafte Ausführung oder Planung. Sie können sich auch als funktionale oder ästhetische Mängel durch die Weiterentwicklung des Standards oder Wandlungen in der Mode einstellen.

Bauschäden sind auf unterlassene Unterhaltungsaufwendungen, auf nachträgliche äußere Einwirkungen oder auf Folgen von Baumängeln zurückzuführen.

Für behebbare Schäden und Mängel werden die diesbezüglichen Wertminderungen auf der Grundlage der Kosten geschätzt, die zu ihrer Beseitigung aufzuwenden sind. Die Schätzung kann durch pauschale Ansätze oder auf der Grundlage von auf Einzelpositionen bezogenen Kostenermittlungen erfolgen.

Der Bewertungssachverständige kann i. d. R. die wirklich erforderlichen Aufwendungen zur Herstellung eines normalen Bauzustandes nur überschlägig schätzen, da

- nur zerstörungsfrei – augenscheinlich untersucht wird,
- grundsätzlich keine Bauschadensbegutachtung erfolgt (dazu ist die Beauftragung eines Sachverständigen für Schäden an Gebäuden notwendig).

Es wird ausdrücklich darauf hingewiesen, dass die Angaben in dieser Verkehrswertermittlung allein aufgrund Mitteilung von Auftraggeber, Mieter etc. und darauf beruhenden Inaugenscheinnahme beim Ortstermin ohne jegliche differenzierte Bestandsaufnahme, technischen, chemischen o. ä. Funktionsprüfungen, Vorplanung und Kostenschätzung angesetzt sind.

4.5.3 Ertragswertberechnung

Gebäudebezeichnung	Mieteinheit		Fläche (m²)	Anzahl (Stck.)	marktüblich erzielbare Nettokaltmiete		
	lfd. Nr.	Nutzung/Lage			(€/m² bzw. €/Stck.)	monatlich (€)	jährlich (€)
Mehrfamilienwohnhaus	1	Wohnung EG	51,20		10,20	522,24	6.266,88
	2	Wohnung 1. OG	48,88		10,20	498,58	5.982,96
	3	Wohnung 2. OG/DG	40,39		10,20	411,98	4.943,76
Nebengebäude (Hinterhaus)	1	Wohnung EG	30,54		10,20	311,51	3.738,12
Summe			171,01	-		1.744,31	20.931,72

jährlicher Rohertrag (Summe der marktüblich erzielbaren jährlichen Nettokaltmieten)	20.931,72 €
Bewirtschaftungskosten (nur Anteil des Vermieters)	- 4.140,02 €
jährlicher Reinertrag	= 16.791,70 €
Reinertragsanteil des Bodens 1,81 % von 217.000,00 € (Liegenschaftszinssatz × Bodenwert (beitragsfrei))	- 3.925,53 €
Reinertragsanteil der baulichen und sonstigen Anlagen	= 12.866,17 €
Kapitalisierungsfaktor (gem. § 34 Abs. 2 ImmoWertV 21) bei LZ = 1,81 % Liegenschaftszinssatz und RND = 34 Jahren Restnutzungsdauer (gewichtetes Mittel *)	× 25,230
vorläufiger Ertragswert der baulichen und sonstigen Anlagen	= 324.613,47 €
beitragsfreier Bodenwert (vgl. Bodenwertermittlung)	+ 217.000,00 €
vorläufiger Ertragswert	= 541.613,47 €
Marktanpassung durch marktübliche Zu- oder Abschläge	+ 0,00 €
marktangepasster vorläufiger Ertragswert	= 541.613,47 €
besondere objektspezifische Grundstücksmerkmale	- 17.750,00 €
Ertragswert	= 523.863,47 €
	rd. 524.000,00 €

*** Berechnung RND (gewichtetes Mittel):**

34 Jahre x Fläche MFH (140,47m²) + 32 Jahre x Fläche Hinterhaus (30,54m²) : Gesamtfläche
 = 4.775,98 + 977,28 = 5.753,26 : 171,01m²
 = 33,64 Jahre = rd. 34 Jahre

4.5.4 Erläuterung zur Ertragswertberechnung

Wohn- bzw. Nutzflächen

Die Berechnungen der Wohn- bzw. Nutzflächen wurden von mir durchgeführt. Sie orientieren sich an der Wohnflächen- und Mietwertrichtlinie zur wohnwertabhängigen Wohnflächenberechnung und Mietwertermittlung (WMR), in der die von der Rechtsprechung insbesondere für Mietwertermittlungen entwickelten Maßgaben zur wohnwertabhängigen Anrechnung der Grundflächen auf die Wohnfläche systematisiert sind, sofern diesbezügliche Besonderheiten nicht bereits in den Mietansätzen berücksichtigt sind (vgl. [2], Teil 1, Kapitel 15) bzw. an der in der regionalen Praxis üblichen Nutzflächenermittlung. Die Berechnungen können demzufolge teilweise von den diesbezüglichen Vorschriften (WoFIV; II. BV; DIN 283; DIN 277) abweichen; sie sind deshalb nur als Grundlage dieser Wertermittlung verwendbar.

Rohrertrag

Die Basis für die Ermittlung des Rohertrags ist die aus dem Grundstück ortsüblich nachhaltig erzielbare Nettokaltmiete. Diese entspricht der jährlichen Gesamtmiete ohne sämtliche auf den Mieter zusätzlich zur Grundmiete umlagefähigen Bewirtschaftungskosten. Sie wird auf der Grundlage von Vergleichsmieten für mit dem Bewertungsgrundstück vergleichbar genutzte Grundstücke

- aus der Mietpreissammlung des Sachverständigen und
- ggf. aus dem Mietspiegel der Gemeinde oder vergleichbarer Gemeinden
- ggf. aus dem Grundstücks-Bewertungs-Spiegel Deutschland (F+B Forschung und Beratung für Wohnen, Immobilien und Umwelt GmbH, Hamburg)
- ggf. aus der IS24-Auswertung für Angebotsmieten und Gesuchsmieten

als mittelfristiger Durchschnittswert abgeleitet.

Bewirtschaftungskosten

Die vom Vermieter zu tragenden Bewirtschaftungskostenanteile werden auf der Basis von Marktanalysen vergleichbar genutzter Grundstücke (insgesamt als prozentualer Anteil am Rohertrag, oder auch auf €/m² Wohn- oder Nutzfläche bezogen oder als Absolutbetrag je Nutzungseinheit bzw. Bewirtschaftungskostenanteil) bestimmt.

Dieser Wertermittlung werden u. a. die in [1], Kapitel 3.05 veröffentlichten durchschnittlichen Bewirtschaftungskosten zugrunde gelegt. Dabei wurde darauf geachtet, dass dasselbe Bestimmungsmodell verwendet wurde, das auch der Ableitung der Liegenschaftszinssätze zugrunde liegt.

Liegenschaftszinssatz

Der für das Bewertungsobjekt angesetzte objektspezifisch angepasste Liegenschaftszinssatz wurde auf der Grundlage

- der verfügbaren Angaben des örtlich zuständigen Gutachterausschusses unter Hinzuziehung
- der verfügbaren Angaben des Oberen Gutachterausschusses bzw. der Zentralen Geschäftsstelle,
- des in [1], Kapitel 3.04 veröffentlichten Gesamtsystems der bundesdurchschnittlichen Liegenschaftszinssätze als Referenz- und Ergänzungssystem, in dem die Liegenschaftszinssätze gegliedert nach Objektart, Restnutzungsdauer des Gebäudes sowie Objektgröße (d. h. des Gesamtgrundstückswerts) angegeben sind, sowie
- eigener Ableitungen des Sachverständigen, insbesondere zu der regionalen Anpassung der v. g. bundesdurchschnittlichen Liegenschaftszinssätze und/oder
- des lage- und objektabhängigen Sprengnetter-Liegenschaftszinssatzes aus dem Sprengnetter-Marktdatenportal

bestimmt.

Gesamtnutzungsdauer

Die Gesamtnutzungsdauer (GND) ergibt sich aus der Art der baulichen Anlage und dem den Wertermittlungsdaten zugrunde liegenden Modell. Dabei wurde darauf geachtet, dass dasselbe Bestimmungsmodell verwendet wurde, das auch der Ableitung der Liegenschaftszinssätze zugrunde liegt.

Die GND ist aus [1], Kapitel 3.01.1 entnommen.

Restnutzungsdauer

Als Restnutzungsdauer ist in erster Näherung die Differenz aus 'üblicher Gesamtnutzungsdauer' abzüglich 'tatsächlichem Lebensalter am Wertermittlungstichtag' zugrunde gelegt. Diese wird allerdings dann verlängert (d. h. das Gebäude fiktiv verjüngt), wenn beim Bewertungsobjekt wesentliche Modernisierungsmaßnahmen durchgeführt wurden oder in den Wertermittlungsansätzen unmittelbar erforderliche Arbeiten zur Beseitigung des Unterhaltungszustands sowie zur Modernisierung in der Wertermittlung als bereits durchgeführt unterstellt werden.

Zur Bestimmung der Restnutzungsdauer, insbesondere unter Berücksichtigung von durchgeführten oder zeitnah durchzuführenden wesentlichen Modernisierungsmaßnahmen, wird das in [1], Kapitel 3.02.4 beschriebene Modell angewendet.

Vgl. diesbezüglich die differenzierte RND-Ableitung in der Sachwertermittlung.

Besondere objektspezifische Grundstücksmerkmale

Hier werden die wertmäßigen Auswirkungen der nicht in den Wertermittlungsansätzen des Ertragswertverfahrens bereits berücksichtigten Besonderheiten des Objekts insoweit korrigierend berücksichtigt, wie sie offensichtlich waren oder vom Auftraggeber, Eigentümer etc. mitgeteilt worden sind.

besondere objektspezifische Grundstücksmerkmale	Wertbeeinflussung insg.
Bauschäden	
Unterhaltungsbesonderheiten	-17.750,00 €
<ul style="list-style-type: none"> • Fassade (Vorderhaus Südseite) mit erheblichem Instandhaltungsrückstau -10.000,00 € • Insgesamt im Außenbereich (Balkon, sonstige Fassaden) Instandhaltungsrückstau -2.750,00 € • geringf. Unterhaltungsrückstau (allgemein) -5.000,00 € 	
Unterstellte Modernisierungen	
•	
Summe	-17.750,00 €

4.6 Verkehrswertableitung aus den Verfahrensergebnissen

4.6.1 Bewertungstheoretische Vorbemerkungen

Der Abschnitt „Verfahrenswahl mit Begründung“ dieses Verkehrswertgutachtens enthält die Begründung für die Wahl der in diesem Gutachten zur Ermittlung des Verkehrswerts herangezogenen Wertermittlungsverfahren. Dort ist auch erläutert, dass sowohl das Vergleichswert-, das Ertragswert- als auch das Sachwertverfahren auf für vergleichbare Grundstücke gezahlten Kaufpreisen (Vergleichspreisen) basieren und deshalb Vergleichswertverfahren, d. h. verfahrensmäßige Umsetzungen von Preisvergleichen sind. Alle Verfahren führen deshalb gleichermaßen in die Nähe des Verkehrswerts.

Wie geeignet das jeweilige Verfahren zur Ermittlung des Verkehrswerts ist, hängt dabei entscheidend von zwei Faktoren ab:

- von der Art des zu bewertenden Objekts (übliche Nutzung; vorrangig rendite- oder substanzwertorientierte Preisbildung im gewöhnlichen Geschäftsverkehr) und
- von der Verfügbarkeit und Zuverlässigkeit der zur Erreichung einer hohen Marktkonformität des Verfahrensergebnisses erforderlichen Daten.

4.6.2 Zur Aussagefähigkeit der Verfahrensergebnisse

Grundstücke mit der Nutzbarkeit des Bewertungsobjekts werden aus den bei der Wahl der Wertermittlungsverfahren beschriebenen Gründen als Renditeobjekt erworben.

Die Preisbildung im gewöhnlichen Geschäftsverkehr orientiert sich deshalb vorrangig an den in die Sachwertermittlung einfließenden Faktoren. Der Verkehrswert wird deshalb vorrangig aus dem ermittelten Sachwert abgeleitet.

Grundsätzlich sind bei jeder Immobilieninvestition auch die Aspekte des Ertragswertverfahrens (eingesparte Miete, steuerliche Abschreibungsmöglichkeiten und demzufolge eingesparte Steuern) von Interesse. Zudem stehen die für eine marktkonforme Ertragswertermittlung (Liegenschaftszinssatz und marktübliche Mieten) erforderlichen Daten zur Verfügung. Das Ertragswertverfahren wurde deshalb stützend angewendet.

4.6.3 Zusammenstellung der Verfahrensergebnisse

Der **Sachwert** wurde mit rd. **516.000,00 €**,
der **Ertragswert** mit rd. **524.000,00 €**
ermittelt.

4.6.4 Gewichtung der Verfahrensergebnisse

Da mehrere Wertermittlungsverfahren herangezogen wurden, ist der Verkehrswert aus den Ergebnissen dieser Verfahren unter Würdigung (d. h. Gewichtung) deren Aussagefähigkeit abzuleiten (vgl. § 6 Abs. 4 ImmoWertV 21).

Die Aussagefähigkeit (das Gewicht) des jeweiligen Verfahrensergebnisses wird dabei wesentlich von den für die zu bewertende Objektart **im gewöhnlichen Geschäftsverkehr bestehenden Preisbildungsmechanismen** und von der mit dem jeweiligen Wertermittlungsverfahren **erreichbaren Ergebniszuverlässigkeit** bestimmt.

Bei dem Bewertungsgrundstück handelt es sich um ein Renditeobjekt. Bezüglich der zu bewertenden **Objektart** wird deshalb dem Sachwert das Gewicht 0,40 (c) und dem Ertragswert das Gewicht 1,00 (a) beigemessen.

Die zur marktkonformen Wertermittlung **erforderlichen Daten** standen für das Sachwertverfahren in sehr guter Qualität (genauer Bodenwert, örtlicher Sachwertfaktor) und für das Ertragswertverfahren in sehr guter Qualität (ausreichend gute Vergleichsmieten, örtlicher Liegenschaftszinssatz) zur Verfügung.

Bezüglich der erreichten Marktkonformität der Verfahrensergebnisse wird deshalb dem Sachwertverfahren das Gewicht 1,00 (d) und dem Ertragswertverfahren das Gewicht 1,00 (b) beigemessen.

Insgesamt erhalten somit

das **Ertragswertverfahren** das **Gewicht** $1,00 (a) \times 1,00 (b) = 1,000$ und

das **Sachwertverfahren** das **Gewicht** $0,40 (c) \times 1,00 (d) = 0,400$.

Das **gewogene Mittel** aus den im Vorabschnitt zusammengestellten Verfahrensergebnissen beträgt:
 $[516.000,00 \text{ €} \times 0,400 + 524.000,00 \text{ €} \times 1,000] \div 1,400 = \text{rd. } 522.000,00 \text{ €}$.

4.6.5 Verkehrswert

Der **Verkehrswert** für das mit einem Mehrfamilienhaus bebaute Grundstück in 63071 Offenbach, Eginhardstraße 7

Grundbuch	Blatt	lfd. Nr.
Offenbach	8644	1
Gemarkung	Flur	Flurstück
Offenbach	23	52/1

wird zum Wertermittlungstichtag 12.12.2024 mit rd.

522.000 €

in Worten: fünfhundertzweiundzwanzigtausend Euro

geschätzt.

Der Sachverständige bescheinigt durch seine Unterschrift zugleich, dass ihm keine Ablehnungsgründe entgegenstehen, aus denen jemand als Beweiszeuge oder Sachverständiger nicht zulässig ist oder seinen Aussagen keine volle Glaubwürdigkeit beigemessen werden kann.

Rodgau, den 03. März 2025

Dipl.-Ing. Marco Rösche

Sachverständiger für
Immobilienbewertung
(Sprengnetter Akademie)

Hinweise zum Urheberrecht und zur Haftung

Urheberrecht, alle Rechte vorbehalten. Das Gutachten ist nur für den Auftraggeber und den angegebenen Zweck bestimmt. Eine Vervielfältigung oder Verwertung durch Dritte ist nur mit schriftlicher Genehmigung gestattet.

Der Auftragnehmer haftet unbeschränkt, sofern der Auftraggeber oder (im Falle einer vereinbarten Drittverwendung) ein Dritter Schadenersatzansprüche geltend macht, die auf Vorsatz oder grobe Fahrlässigkeit, einschließlich von Vorsatz oder grober Fahrlässigkeit der Vertreter oder Erfüllungsgehilfen des Auftragnehmers beruhen, in Fällen der Übernahme einer Beschaffenheitsgarantie, bei arglistigem Verschweigen von Mängeln, sowie in Fällen der schuldhaften Verletzung des Lebens, des Körpers oder der Gesundheit.

In sonstigen Fällen der leichten Fahrlässigkeit haftet der Auftragnehmer nur, sofern eine Pflicht verletzt wird, deren Einhaltung für die Erreichung des Vertragszwecks von besonderer Bedeutung ist (Kardinalpflicht). In einem solchen Fall ist die Schadenersatzhaftung auf den vorhersehbaren und typischerweise eintretenden Schaden begrenzt.

Die Haftung nach dem Produkthaftungsgesetz bleibt unberührt.

Ausgeschlossen ist die persönliche Haftung des Erfüllungsgehilfen, gesetzlichen Vertreters und Betriebsangehörigen des Auftragnehmers für von ihnen durch leichte Fahrlässigkeit verursachte Schäden.

Die Haftung für die Vollständigkeit, Richtigkeit und Aktualität von Informationen und Daten, die von Dritten im Rahmen der Gutachtenbearbeitung bezogen oder übermittelt werden, ist auf die Höhe des für den Auftragnehmer möglichen Rückgriffs gegen den jeweiligen Dritten beschränkt.

Eine über das Vorstehende hinausgehende Haftung ist ausgeschlossen bzw. ist für jeden Einzelfall auf maximal 250.000EUR begrenzt.

Außerdem wird darauf hingewiesen, dass die im Gutachten enthaltenen Karten (z.B. Straßenkarte, Stadtplan, Lageplan, Luftbild, u.ä.) und Daten urheberrechtlich geschützt sind. Sie dürfen nicht aus dem Gutachten separiert und/oder einer anderen Nutzung zugeführt werden. Falls das Gutachten im Internet veröffentlicht wird, wird zudem darauf hingewiesen, dass die Veröffentlichung nicht für kommerzielle Zwecke gestattet ist. Im Kontext von Zwangsversteigerungen darf das Gutachten bis maximal zum Ende des Zwangsversteigerungsverfahrens veröffentlicht werden, in anderen Fällen maximal für die Dauer von 6 Monaten.

5 Rechtsgrundlagen, verwendete Literatur und Software

5.1 Rechtsgrundlagen der Verkehrswertermittlung

BauGB:

Baugesetzbuch

BauNVO:

Baunutzungsverordnung – Verordnung über die bauliche Nutzung der Grundstücke

BGB:

Bürgerliches Gesetzbuch

WEG:

Wohnungseigentumsgesetz – Gesetz über das Wohnungseigentum und das Dauerwohnrecht

ZVG:

Gesetz über die Zwangsversteigerung und die Zwangsverwaltung

ImmoWertV:

Verordnung über die Grundsätze für die Ermittlung der Verkehrswerte von Immobilien und der für die Wertermittlung erforderlichen Daten – Immobilienwertermittlungsverordnung – ImmoWertV

WertR:

Wertermittlungsrichtlinien – Richtlinien für die Ermittlung der Verkehrswerte (Marktwerte) von Grundstücken

WoFIV:

Wohnflächenverordnung – Verordnung zur Berechnung der Wohnfläche

WMR:

Wohnflächen- und Mietwertrichtlinie – Richtlinie zur wohnwertabhängigen Wohnflächenberechnung und Mietwertermittlung

DIN 283:

DIN 283 Blatt 2 "Wohnungen; Berechnung der Wohnflächen und Nutzflächen" (Ausgabe Februar 1962; obwohl im Oktober 1983 zurückgezogen findet die Vorschrift in der Praxis weiter Anwendung)

BetrKV:

Betriebskostenverordnung – Verordnung über die Aufstellung von Betriebskosten

GEG:

Gebäudeenergiegesetz – Gesetz zur Einsparung von Energie und zur Nutzung erneuerbarer Energien zur Wärme- und Kälteerzeugung in Gebäuden

5.2 Verwendete Wertermittlungsliteratur / Marktdaten

- [1] Sprengnetter (Hrsg.): Immobilienbewertung – Marktdaten und Praxishilfen, Loseblattsammlung, Sprengnetter Immobilienbewertung, Bad Neuenahr-Ahrweiler 2024
- [2] Sprengnetter (Hrsg.): Immobilienbewertung – Lehrbuch und Kommentar, Loseblattsammlung, Sprengnetter Immobilienbewertung, Bad Neuenahr-Ahrweiler 2024

5.3 Verwendete fachspezifische Software

Das Gutachten wurde unter Verwendung des von der Sprengnetter Real Estate Services GmbH, Bad Neuenahr-Ahrweiler entwickelten Softwareprogramms "Sprengnetter-ProSa" (Stand 26.02.2024) erstellt.

6 Verzeichnis der Anlagen

- Anlage 01: Auszug aus der Übersichtskarte im Maßstab 1 : 250.000 mit Kennzeichnung des Bewertungsobjektes
- Anlage 02: Auszug aus der Straßenkarte im Maßstab 1 : 20.000 mit Kennzeichnung des Bewertungsobjektes
- Anlage 03: Auszug aus der Liegenschaftskarte im Maßstab ca. 1 : 1.000 mit Kennzeichnung des Bewertungsobjektes
- Anlage 04: Fotoübersichtsplan
- Anlage 05: Fotos
- Anlage 06: Grundrisse (KG, EG, OG, DG, Hinterhaus)
- Anlage 07: Wohn- und Nutzflächenberechnungen

Anlage 01: Auszug aus der Übersichtskarte im Maßstab 1 : 250.000 mit Kennzeichnung des Bewertungsobjektes

Seite 1 von 1



Abb. 1: Übersichtskarte 1:250.000 (lizenziert über Sprengnetter Marktdaten-Portal)

Anlage 02: Auszug aus der Straßenkarte im Maßstab 1 : 20.000 mit Kennzeichnung des Bewertungsobjektes

Seite 1 von 1

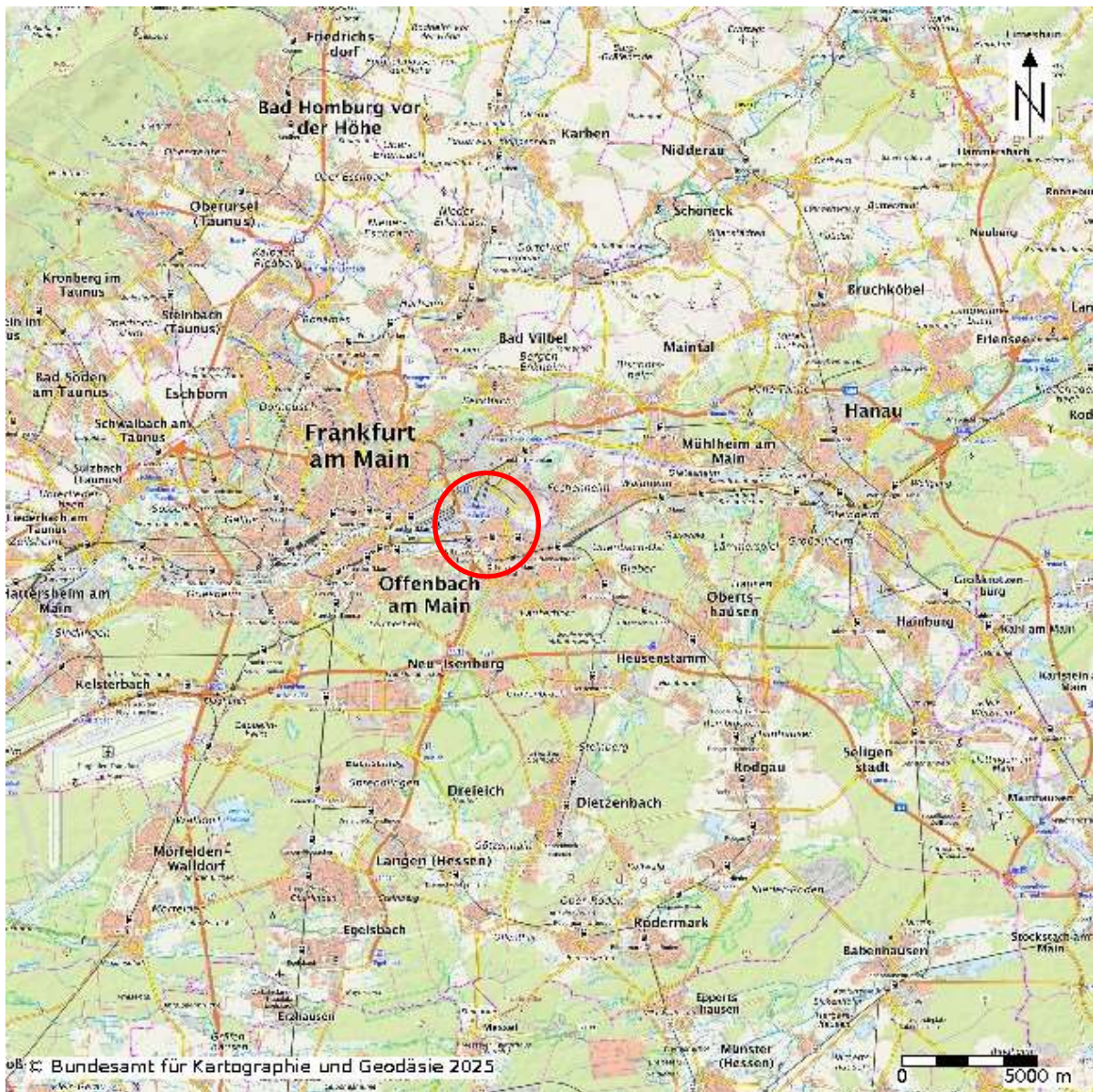

Abb. 1: Auszug aus dem Stadtplan 1:20.000 (lizenziert über Sprengnetter Marktdaten-Portal)

Anlage 03: Auszug aus der Liegenschaftskarte im Maßstab ca. 1 : 1.000 mit Kennzeichnung des Bewertungsobjektes

Seite 1 von 1



Abb. 1: Auszug aus der Katasterkarte mit Kennzeichnung des Bewertungsobjekts (lizenziert über Sprengnetter Marktdaten-Portal)

Anlage 05: Fotos

Seite 1 von 11

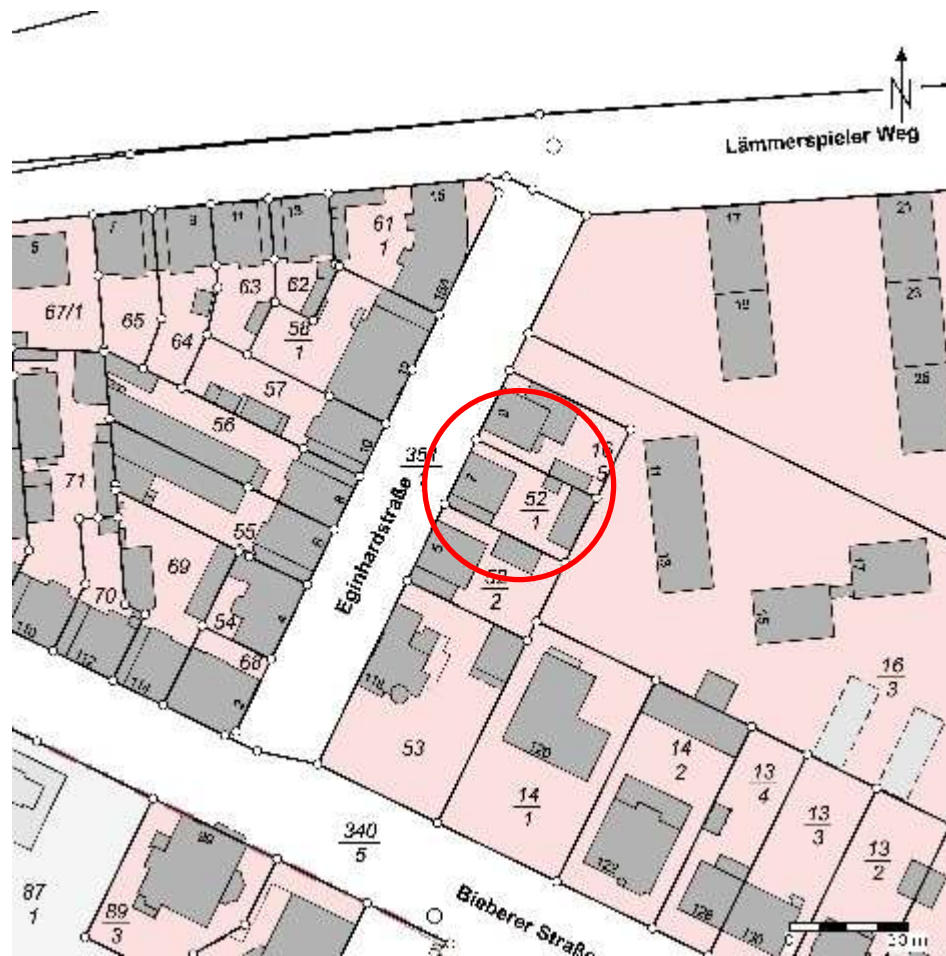

Bild 1: Ansicht des Bewertungsobjekts aus nordwestlicher Richtung



Bild 2: Ansicht des Bewertungsobjekts aus nördlicher Richtung

Anlage 05: Fotos

Seite 2 von 11



Bild 3: Ansicht des Bewertungsobjekts aus westlicher Richtung



Bild 4: Ansicht des Bewertungsobjekts aus südwestlicher Richtung

Anlage 05: Fotos

Seite 3 von 11



Bild 5: Ansicht des Bewertungsobjekts aus südöstlicher Richtung (Rückansicht)



Bild 6: Ansicht des Hauseingangsbereichs

Anlage 05: Fotos

Seite 4 von 11



Bild 7: Ansicht des Bewertungsobjekts (Hinterhaus, Abstellraum)



Bild 8: Ansicht des Bewertungsobjekts (Hinterhaus)

Anlage 05: Fotos

Seite 5 von 11



Bild 9: Ansicht des Hauseingangsbereichs (Hinterhaus)



Bild 10: Ansicht Abstellraum

Anlage 05: Fotos

Seite 6 von 11



Bild 11: Ansicht Balkon (Untrhaltungsrückstau)



Bild 12: Ansicht Hausanschluss Elektro (KG)

Anlage 05: Fotos

Seite 7 von 11



Bild 13: Ansicht Ölheizung (KG, Bj. 1996)



Bild 14: Ansicht Ölheizung (KG, Bj. 1996)

Anlage 05: Fotos

Seite 8 von 11



Bild 15: Ansicht Wohnung EG



Bild 16: Ansicht Wohnung EG

Anlage 05: Fotos

Seite 9 von 11



Bild 17: Ansicht Wohnung EG



Bild 18: Ansicht Wohnung EG

Anlage 05: Fotos

Seite 10 von 11



Bild 19: Ansicht Wohnung EG



Bild 20: Ansicht des Hauseingangsbereichs, Treppenhaus

Anlage 05: Fotos

Seite 11 von 11

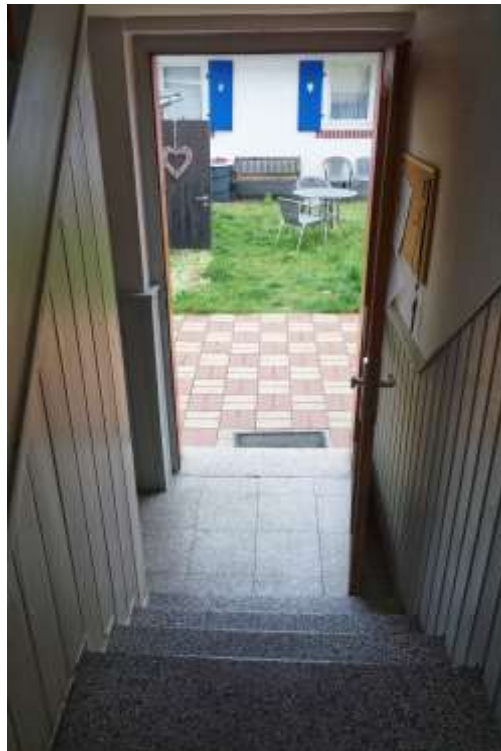

Bild 21: Ansicht des Treppenhauses



Bild 22: Ansicht Wohnungseingangstür (exemplarisch)

Anlage 06: Grundrisse (KG, EG, OG, DG, Hinterhaus)

Seite 1 von 3

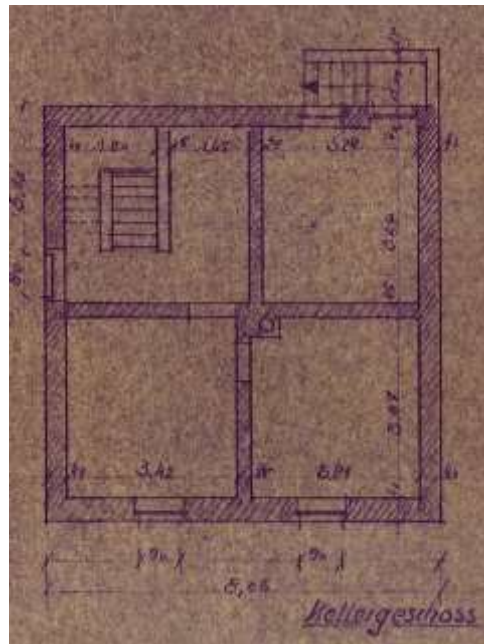

Skizze 1: Grundriss KG

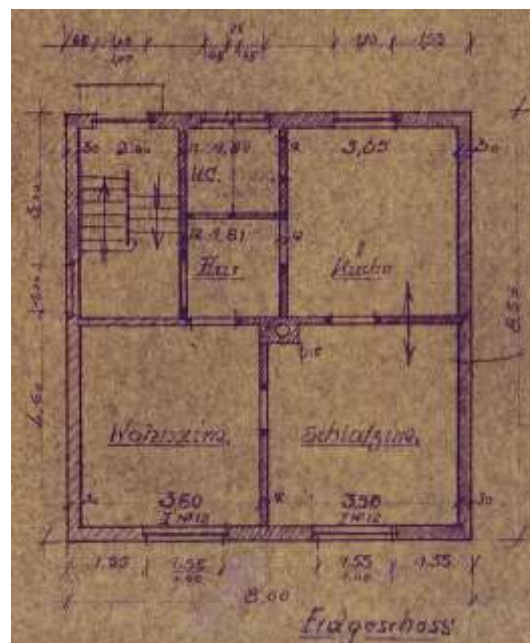

Skizze 2: Grundriss EG

Anlage 06: Grundrisse (KG, EG, OG, DG, Hinterhaus)

Seite 3 von 3

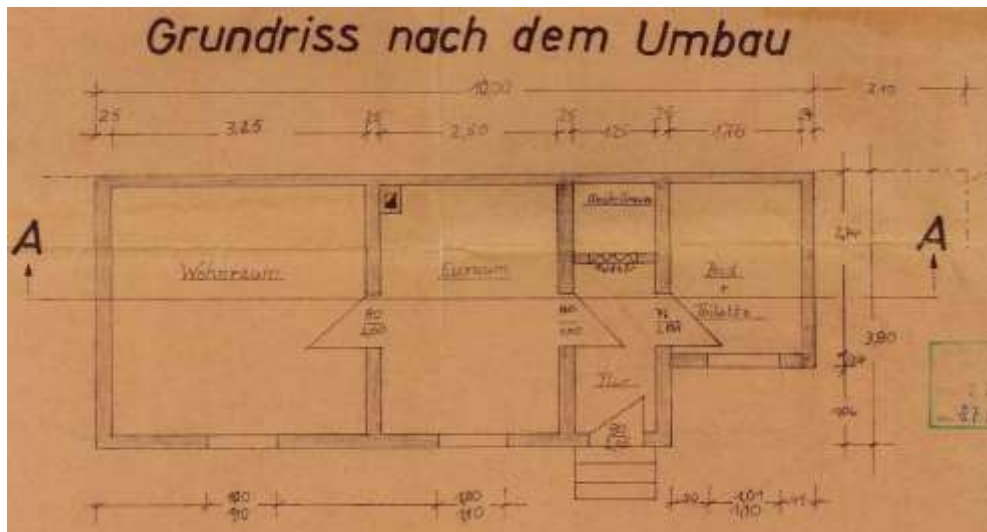

Skizze 5: Grundriss Hinterhaus

Anlage 07: Wohn- und Nutzflächenberechnungen

Seite 1 von 2

EGINHARDSTRASSE, 7, 63071 OFFENBACH AM MAIN ERWEITERUNG EINES EINFAMILIENWOHNHAUSES

WOHNFLÄCHENBERECHNUNG

OFFENBACH, DEN 05.09.2022

ENTWURFSVERFASSER:
AUFTRAGGEBER:

MATHIS ARCHITEKTUR & DESIGN GMBH
HERR STOLLE

ERDGESCHOSS

WFL EG

FLUR	3,38	QM
BAD	2,86	QM
KÜCHE/ ESSEN	12,26	QM
SCHLAFEN	14,81	QM
WOHNEN	14,19	QM
TERRASSE	3,70	QM

WFL EG TOTAL 51,20 QM

OBERGESCHOSS

WFL OG

FLUR	3,38	QM
BAD	2,86	QM
KÜCHE/ ESSEN	12,26	QM
SCHLAFEN	14,81	QM
WOHNEN	14,19	QM
BALKON	1,38	QM

WFL OG TOTAL 48,88 QM

MATHIS
ARCHITEKTUR & DESIGN GMBH
SIEGMUND-WERZBACH-PLATZ 7 · 63071 OFFENBACH
TELEFON: 0891 400 44 00 · TELEFAX: 0891 500 44 07
WWW.MATHIS-ARCHITEKTUR.COM

Wohnflächenberechnung

Anlage 07: Wohn- und Nutzflächenberechnungen

Seite 2 von 2

DACHGESCHOSS	
WFL DG	
FLUR	2,25 QM
WC	1,26 QM
KÜCHE/ ESSEN	10,85 QM
SCHLAFEN	11,64 QM
WOHNEN	11,37 QM
BAD	3,02 QM
WFL OG TOTAL	40,39 QM

WOHNNEBENGEBAUDE	
WFL NG	
FLUR	2,56 QM
ABSTELL	0,96 QM
KÜCHE/ ESSEN	8,93 QM
SCHLAFEN/WOHNEN	12,89 QM
BAD	5,20 QM
WFL NG TOTAL	30,54 QM

WFL TOTAL	171,01 QM
------------------	------------------



Unterschrift Bauherr

Unterschrift Entwurfsverfasser

Wohnflächenberechnung