

HESSEN

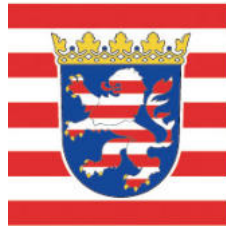

Gutachterausschuss für Immobilienwerte

für den Bereich des Landkreises Hersfeld-Rotenburg, des Schwalm-Eder-Kreises und des Werra-Meißner-Kreises

GUTACHTEN

über den Verkehrswert nach § 194 des Baugesetzbuchs



Verkehrswert 210.000 €

Allgemeine Informationen

Gemeinde	Wildeck
Gemarkung	Obersuhl
Flur	4
Flurstück(e)	518
Lagebezeichnung	Bettina-von-Arnim-Straße 14
Grundbuchblatt	3516
Stichtag der Wertermittlung	23.04.2026

Bei der Ermittlung des Verkehrswertes haben folgende Gutachter mitgewirkt:

Wiegand, Dipl. - Ing.	als vorsitzendes Mitglied des Gutachterausschusses
Dietz, Dipl. - Ing.	als Mitglied des Gutachterausschusses
Retzer, M.Sc.	als Mitglied des Gutachterausschusses

1. Vorbemerkung	1
1.1. Antrag	1
1.1.1. Antragsteller	1
1.1.2. Zweck	1
1.1.3. Gegenstand der Wertermittlung	1
1.1.4. Wertermittlungstichtag/Qualitätstichtag	1
1.2. Besichtigung und Berichterstattung	1
1.3. Unterlagen	1
2. Grundstücksbeschreibung	2
2.1. Grund und Boden	2
2.1.1. Grundbuch	2
2.1.2. Liegenschaftskataster	2
2.2. Grundstücksmerkmale	3
2.2.1. Entwicklungszustand	3
2.2.2. Art und Maß der baulichen oder sonstigen Nutzung	4
2.2.3. Tatsächliche Nutzung	4
2.2.4. Beitragsrechtlicher Zustand	5
2.2.5. Lagemerkmale	6
2.2.6. Ertragsverhältnisse	8
2.2.7. Grundstücksgröße	8
2.2.8. Grundstückszuschnitt	9
2.2.9. Die Bodenbeschaffenheit	10
2.2.10. Beschreibung der baulichen und sonstigen Anlagen	10
2.2.11. Die grundstücksbezogenen Rechte und Belastungen	14
2.2.12. Demografie	15
2.2.13. Weitere Merkmale	15
3. Wertermittlung	16
3.1. Definition des Verkehrswertes	16
3.2. Grundsätze und Begriffsbestimmungen	16
3.2.1. Alter, Gesamt- und Restnutzungsdauer	16
3.2.2. Liegenschaftszinssätze; Sachwertfaktoren	16
3.2.3. Allgemeine und besondere objektspezifischen Grundstücksmerkmale	17
3.2.4. Eignung und Anpassung der Daten	17
3.2.5. Wahl des Wertermittlungsverfahrens	18
3.2.6. Bodenwert	18
3.3. Sachwertverfahren	19
3.3.1. Grundlagen	19
3.3.2. Vorläufiger Sachwert	19
3.3.3. Marktangepasster vorläufiger Sachwert	20
3.3.4. Sachwert	20
4. Berechnung	21
4.1. Sachwert	21
4.1.1. Bodenwert	21
4.1.2. Vorläufiger Sachwert der nutzbaren baulichen Anlagen	22
4.1.3. Vorläufiger Sachwert des Wohnhauses	24
4.1.4. Zusammenstellung des vorläufigen Sachwertes der baulichen Anlagen	24
4.1.5. Vorläufiger Sachwert der baulichen Außenanlagen und sonstigen Anlagen	24
4.1.6. Vorläufiger Sachwert	25
4.1.7. Sachwertfaktoren	25
4.1.8. Verbesserung der Sachwertfaktoren durch demografische Einflüsse	26
4.1.9. Besondere objektspezifische Grundstücksmerkmale	27
4.1.10. Sachwert	27
5. Verkehrswert	28

Anlagen

- A. Quellennachweis (Rechtsvorschriften/Fachliteratur)**
- B. Auszug aus dem Liegenschaftskataster - Liegenschaftskarte**
- C. Auszug aus der Bodenrichtwertkarte**
- D. Fotoübersicht**
- E. Fotos**
- F. Grundrisskizzen/Bauzeichnungen**
- G. Berechnung Bruttogrundfläche und Wohnfläche**
- H. Gebäudestandards (NHK 2010)**
- I. Orthophoto**

1. Vorbemerkung

1.1. Antrag

1.1.1. Antragsteller

Das Gutachten wurde am 12.03.2026 durch das Amtsgericht Bad Hersfeld (Az.: 4 K 31/25) beantragt.

1.1.2. Zweck

Verkehrswertermittlung als Grundlage für die Zwangsversteigerung.

1.1.3. Gegenstand der Wertermittlung

Die Wertermittlung erstreckt sich auf den Grund und Boden, einschließlich der aufstehenden Gebäude sowie auf die bei der Wertermittlung zu berücksichtigenden Außenanlagen.

1.1.4. Wertermittlungsstichtag/Qualitätsstichtag

Der Gutachterausschuss hat den Tag der Besichtigung und Beratung, den 23.04.2026, als Wertermittlungsstichtag und Qualitätsstichtag (§ 2 Abs. 4 und 5 ImmoWertV) angehalten.

1.2. Besichtigung und Berichterstattung

Die für das Gutachten grundlegenden Grundstücksmerkmale wurden von der Geschäftsstelle des Gutachterausschusses ermittelt und dem Gutachterausschuss zur Beratung und Beschlussfassung vorgelegt.

Die bautechnische Aufnahme des Wertermittlungsobjektes wurde am 01.04.2026 durch Mitarbeiter der Geschäftsstelle des Gutachterausschusses vorgenommen.

Der Gutachterausschuss hat das Wertermittlungsobjekt am 23.04.2026 besichtigt.

1.3. Unterlagen

Für die Erstellung dieses Verkehrswertgutachtens standen dem Gutachterausschuss folgende Unterlagen zur Verfügung:

- Auszug aus dem Liegenschaftskataster
- Kaufpreissammlung
- Bodenrichtwerte
- Grundrisskizzen/Zeichnungen/Bauakten
- Grundbuchauszug (Stand 13.01.2026)
- Regionaler Immobilienmarktbericht 2025
- Immobilienmarktbericht des Landes Hessen 2025

2. Grundstücksbeschreibung

2.1. Grund und Boden

2.1.1. Grundbuch

Grundbuchbezirk: Obersuhl
Grundbuchblatt: 3516
Laufende Nummer: 1
Eigentümer: (siehe Begleitschreiben)

2.1.2. Liegenschaftskataster

Gemeinde: Wildeck
Gemarkung: Obersuhl
Flur: 4
Flurstück: 518
Fläche: 664 m²
Nutzungsart: Wohnbaufläche
Lagebezeichnung: Bettina-von-Arnim-Straße 14

2.2. Grundstücksmerkmale

Gemäß § 2 Abs. 3 der ImmoWertV ergibt sich der Grundstückszustand eines Grundstücks nach der Gesamtheit der rechtlichen Gegebenheiten, der tatsächlichen Eigenschaften, der sonstigen Beschaffenheit und der Lage des Wertermittlungsobjekts. Zu den Grundstücksmerkmalen können insbesondere zählen:

- der Entwicklungszustand (§ 3 ImmoWertV)
- die Art und das Maß der baulichen oder sonstigen Nutzung (§ 5 Abs. 1 ImmoWertV)
- die tatsächliche Nutzung
- der beitragsrechtliche Zustand (§ 5 Abs. 2 ImmoWertV)
- die Lagemerkmale (§ 5 Abs. 4 ImmoWertV)
- die Ertragsverhältnisse (§ 5 Abs. 3 ImmoWertV)
- die Grundstückgröße
- der Grundstückzuschnitt
- die Bodenbeschaffenheit (§ 5 Abs. 5 ImmoWertV)
- bei bebauten Grundstücken zusätzlich
 - die Art der baulichen Anlagen
 - die Bauweise und die Baugestaltung der baulichen Anlagen
 - die Größe der baulichen Anlagen
 - die Ausstattung und die Qualität der baulichen Anlagen einschließlich ihrer energetischen Eigenschaften und ihrer Barrierefreiheit
 - der bauliche Zustand der baulichen Anlagen
 - das Alter, die Gesamtnutzungsdauer und die Restnutzungsdauer der baulichen Anlagen (§ 4 ImmoWertV)
- bei landwirtschaftlichen Grundstücken Dauerkulturen und bei forstwirtschaftlichen Grundstücken die Bestockung
- die grundstücksbezogenen Rechte und Belastungen
- die demografische Entwicklung § 2 Abs. 2. ImmoWertV

2.2.1. Entwicklungszustand

Entscheidend für den Entwicklungszustand (§ 3 ImmoWertV) eines Grundstückes ist die Möglichkeit der Benutzung und der wirtschaftlichen Ausnutzung, wie sie sich aus den Gegebenheiten der örtlichen Lage des Grundstücks bei vernünftiger wirtschaftlicher Betrachtung objektiv anbietet.

Ausgehend von den Grundstücksmerkmalen und den planungsrechtlichen Gegebenheiten stuft der Gutachterausschuss das Wertermittlungsobjekt wie folgt ein:

Entwicklungszustand: baureifes Land

Anmerkung: Baureifes Land sind Flächen, die nach öffentlich- rechtlichen Vorschriften und nach den tatsächlichen Gegebenheiten baulich nutzbar sind (§ 3 Abs. 4 ImmoWertV).

2.2.2. Art und Maß der baulichen oder sonstigen Nutzung

Darstellung im Flächennutzungsplan:
(Bauflächen) W = Wohnbaufläche

Anmerkung: Der Flächennutzungsplan (vorbereitender Bauleitplan) stellt in seinen Grundzügen die beabsichtigte Art der Bodennutzung nach den voraussehbaren Bedürfnissen der Kommune unter Anpassung an die Ziele der Raumordnung und der Landesplanung dar.

Der Flächennutzungsplan besitzt keine Rechtswirkung gegenüber den Eigentümern der überplanten Grundstücke. Er bildet jedoch die Grundlage für flächenbeanspruchende Planungen und Nutzungen und bindet die öffentlichen Planungsträger. Er ist damit nicht als allgemeinverbindlich, sondern als behördenverbindlich anzusehen.

Besondere Art der baulichen Nutzung:
(Baugebiet)

Das Wertermittlungsobjekt liegt im Bereich des rechtskräftigen Bebauungsplanes (Nr. I.14 – Uhlandstraße/Feldstraße)

WA = allgemeines Wohngebiet

GRZ: 0,4

GFZ: 0,8

Zahl der Geschosse: II

Bauweise: offene Bauweise

Anmerkung: **Allgemeine Wohngebiete** dienen vorwiegend dem Wohnen. Zulässig sind Wohngebäude, die der Versorgung des Gebietes dienenden Läden, Schank- und Speisewirtschaften sowie nicht störenden Handwerksbetriebe, Anlagen für kirchliche, kulturelle, soziale, gesundheitliche und sportliche Zwecke.

Ausnahmsweise können zugelassen werden: Betriebe des Beherbergungsgewerbes, sonstige nicht störende Gewerbebetriebe, Anlagen für Verwaltungen, Gartenbaubetriebe und Tankstellen (§ 4 BauNVO).

2.2.3. Tatsächliche Nutzung

Das Wertermittlungsobjekt ist mit einem Wohnhaus bebaut und ist aufgrund der baulichen Ausgestaltung ungenutzt.

2.2.4. Beitragsrechtlicher Zustand

Straßenart:	Wohnstraße (Straße mit geringem Verkehr);
Straßenausbau:	voll ausgebaut; Fahrbahn asphaltiert; Gehwege auf beiden Seiten vorhanden (Betonverbundpflaster) Parkstreifen vorhanden
Anschlüsse an Versorgungsleitungen:	Strom und Wasser,
Abwasserbeseitigung:	Kanalanschluss

Nach Angabe der Gemeinde Wildeck vom 20.01.2026 liegen keine offenen Beitragsforderungen vor.

2.2.5. Lagemerkmale

Makrolage:

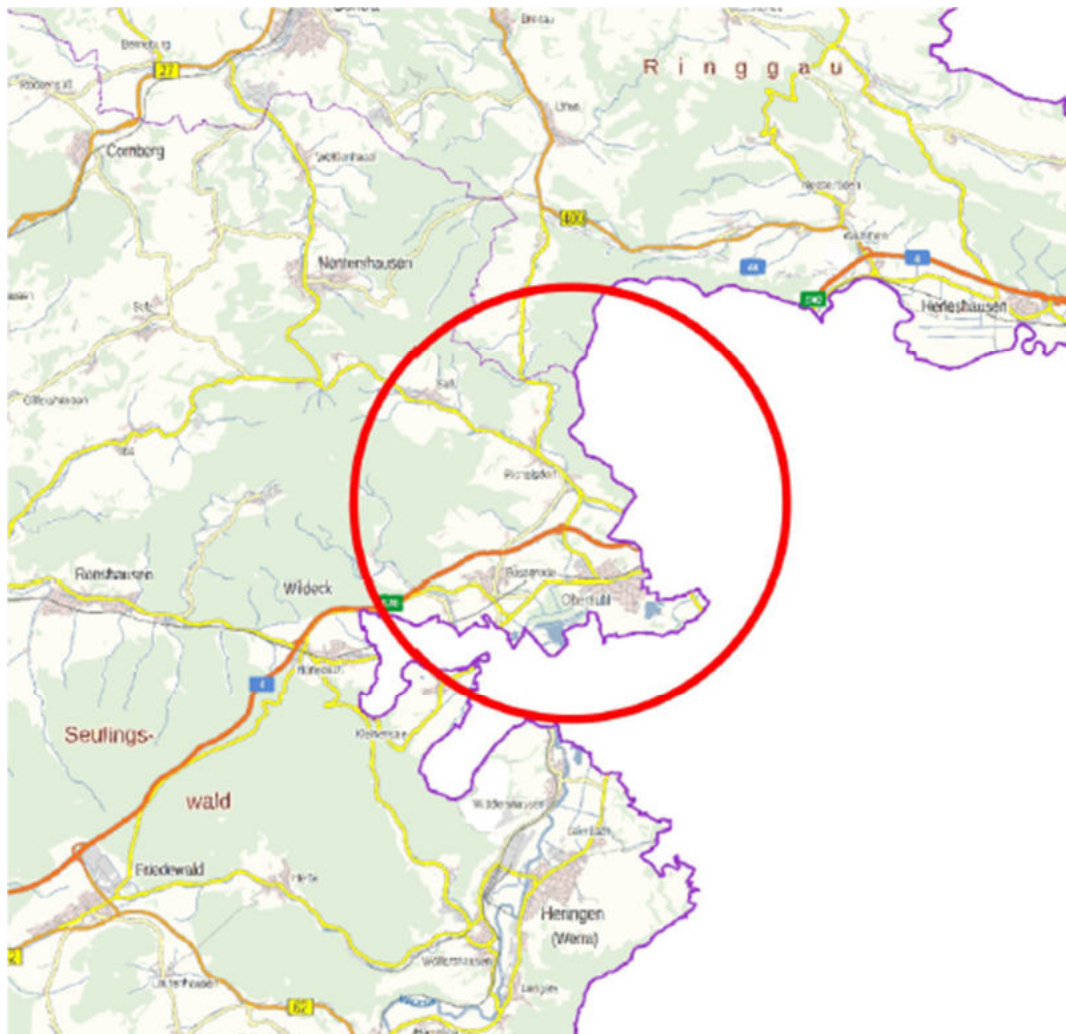

Wildeck ist eine Gemeinde im Osten des Landkreis Hersfeld Rotenburg und besteht aus 5 Ortsteilen mit insgesamt fast 5000 Einwohnern.

Mit mehreren Ärzten, einer Apotheke, Geschäften des täglichen Bedarfs, vier Kindertagestätten, zwei Grundschulen und einer Integrierten Gesamtschule ist die Grundversorgung und Bildung bestens abgedeckt.

Obersuhl verfügt über einen Autobahnanschluss zur A4. Die Entfernung zur Kreisstadt Bad Hersfeld beträgt ca. 30 km. Weitere nächstgelegene größere Städte sind Eisenach, Kassel und Fulda.

Mikrolage:



Das Wertermittlungsobjekt liegt am südlichen Ortsrand von Obersuhl in einem Neubaugebiet.

Geschäfte des täglichen Bedarfs befinden sich in ca. 1 km Entfernung; gute Verkehrsanbindung (Bushaltestelle; Bahnstation und Autobahnanschluss)

In der Straße sind ausschließlich wohnbaulich genutzte Gebäude in offener Bauweise vorhanden.

Immissionen durch Straßenverkehr sind nicht wahrnehmbar.

Schutzgebiets- und Belastungsflächen:

Schutzgebiets- und Belastungsflächen Das Grundstück liegt gemäß dem flurstücksbezogenen Web-Auskunftssystem in einem Schutzgebiet:

Web-Adresse: www.geoportal.hessen.de	Überschwemmungsgebiet	nein
Webbezogenes Auskunftssystem für Fachanwender aus Politik, Verwaltung, Wirtschaft und interessierte Bürger	Trinkwasserschutzgebiet	ja
	Heilquellenschutzgebiet	nein
	Abflussgebiete	nein
	Naturschutzgebiet	nein
	FFH-Gebiet (Flora Fauna Habitata)	nein
	Vogelschutzgebiet	nein
	Landschaftsschutzgebiet	nein

2.2.6. Ertragsverhältnisse

Die Ertragsverhältnisse ergeben sich nach § 5 Abs. 3 ImmoWertV aus den tatsächlich erzielten und aus den marktüblich erzielbaren Erträgen. Marktübliche erzielbare Erträge sind die nach den Marktverhältnissen am Wertermittlungsstichtag für die jeweilige Nutzung in vergleichbaren Fällen durchschnittlich erzielten Erträge.

Das Wertermittlungsobjekt ist nicht vermietet.

2.2.7. Grundstücksgröße

Das Grundstück hat eine für die Bodenrichtwertzone typische Größe.

2.2.8. Grundstückszuschnitt



(ohne Maßstab)

Grundstückszuschnitt:	regelmäßig geformtes Grundstück
Straßenfront:	ca. 22 m
mittlere Tiefe:	ca. 30 m
Topographie:	Das Grundstück ist eben.

2.2.9. Die Bodenbeschaffenheit

Die Bodenbeschaffenheit umfasst, entsprechend § 5 Abs. 5 ImmoWertV, beispielsweise die Bodengüte, die Eignung als Baugrund und das Vorhandensein von Bodenverunreinigungen.

Bodenbeschaffenheit: Bodenuntersuchungen wurden nicht durchgeführt, jedoch geht der Gutachterausschuss von normal tragfähigem Baugrund aus.

Altlasten: Der Gutachterausschuss hat nicht überprüft, ob auf dem Wertermittlungsobjekt Altlasten vorhanden sind. Für die Wertermittlung wird Altlastenfreiheit unterstellt. Für weitergehende Aussagen und Untersuchungen bezüglich des eventuellen Vorliegens von Altlasten und deren mögliche Auswirkungen, verweist der Gutachterausschuss auf speziell hierfür qualifizierte Sachverständige.

2.2.10. Beschreibung der baulichen und sonstigen Anlagen

Vorbemerkung zu den Gebäudebeschreibungen:

Grundlage für die Gebäudebeschreibungen sind die Erhebungen im Rahmen der Ortsbesichtigung sowie die ggf. vorliegenden Bauakten und Beschreibungen. Die Gebäude und Außenanlagen werden (nur) insoweit beschrieben, wie es für die Herleitung der Daten in der Wertermittlung notwendig ist. Hierbei werden die offensichtlichen und vorherrschenden Ausführungen und Ausstattungen beschrieben. In einzelnen Bereichen können Abweichungen auftreten, die dann allerdings nicht werterheblich sind. Angaben über nicht sichtbare Bauteile beruhen auf Angaben aus den vorliegenden Unterlagen, Hinweisen während des Ortstermins bzw. Annahmen auf Grundlage der üblichen Ausführung im Baujahr. Die Funktionsfähigkeit einzelner Bauteile und Anlagen sowie der technischen Ausstattungen und Installationen (Heizung, Elektro-, Wasser etc.) wurde nicht geprüft; im Gutachten wird die Funktionsfähigkeit unterstellt. Baumängel und -schäden wurden soweit aufgenommen, wie sie offensichtlich erkennbar waren.

Umfang der Besichtigung

Das Wertermittlungsobjekt wurde von innen und außen besichtigt.

Wohngebäude

Art: Zweifamilienwohnhaus, freistehend

Raumaufteilung: siehe Anlage F (Grundrisskizzen)

Geschosse, Nutzung: EG und OG: Wohnung
DG: Speicher, nicht ausbaubar;
siehe Anlage F (Grundrisskizzen)

Alter:
(siehe 3.2.1.)

Baujahr: 2021

Bauweise und Ausstattung:

Konstruktionsart:	Massivbau, Gasbeton-Fertigbauteile
Außenwände:	Mauerwerk mit Putz
Dach:	Zeltdach, Holzkonstruktion, Eindeckung mit Tonziegel, kein Wärmeschutz; Dachrinnen und Fallrohre aus Zinkblech
Fenster:	Kunststofffenster, 3-fach Verglasung, Mini-Rollläden,
Außentüren:	Haustür: Aluminium;
Innenwände:	massiv, Porenbeton
Innentüren:	-----
Decken:	Porenbetondecken
Treppen:	-----
Bodenbeläge:	Beton (Rohboden);
Sanitäreinrichtungen:	-----
Heizung:	-----

Energetische Eigenschaften: KfW-Effizienzhaus 55 (lt. vorliegender Baubeschreibung)

Barrierefreiheit: Bisher kein barrierefreier Zugang zum Gebäude
Türöffnungen außer Haustür sind nicht breiter 90 cm

Sonstige technische Ausstattung: Hausanschluss mit Elektro vorhanden

Besondere Bauteile: -----

Besondere Einrichtungen: -----

sonstiges: -----

Baulicher Zustand:

Modernisierung: -----

Besondere objektspezifische Grundstücksmerkmale:

Bauliche Außenanlagen und sonstige Anlagen

Zu den baulichen Außenanlagen zählen z. B. befestigte Wege und Plätze, Ver- und Entsorgungseinrichtungen auf dem Grundstück und Einfriedungen. Zu den sonstigen Anlagen zählen insbesondere Gartenanlagen.

Flächen- und Wegebefestigungen:	Schotter
Stützmauern:	keine
Einfriedigungen/Tore:	keine
Besondere Gartenanlagen:	keine
Ver- und Entsorgungseinrichtungen:	Öffentlicher Wasser-, Abwasser- und Stromanschluss

2.2.11. Die grundstücksbezogenen Rechte und Belastungen

Grundbuch

Grundbuchlich
gesicherte Belastungen:

In der Abteilung II des Grundbuchs sind folgende Lasten und Beschränkungen eingetragen:

Vormerkung zur Sicherung des bedingten Anspruchs auf Rückübertragung des Eigentums für Hessische Landgesellschaft mit beschränkter Haftung Staatliche Treuhandstelle für ländliche Bodenordnung, Kassel (Amtsgericht Kassel, HRB 2632); gemäß Bewilligung vom 17.11.2020 (UR-Nr. 59 B/2020 Notarin Barbara Croll, Bad Hersfeld) eingetragen am 19.01.2021.

Nur lastend auf dem Anteil Abt. I Nr. 1.2: Über das Vermögen der Eigentümerin ist das Insolvenzverfahren eröffnet, gemäß Ersuchen vom 23.07.2025 (Amtsgericht Bad Hersfeld - Insolvenzgericht -, 11 IK 58/25); eingetragen am 08.08.2025.

Die Zwangsversteigerung ist angeordnet (Amtsgericht Bad Hersfeld -Zwangsversteigerungsabteilung-Bad Hersfeld, 4 K 31/25); eingetragen am 13.01.2026.

Nicht eingetragene
Rechte und Belastungen:

Andere, im Grundbuch nicht nachgewiesene Rechte und Belastungen sind nicht bekannt.

Baulast:

Eintragungen im
Baulastenverzeichnis:

Im Baulastenverzeichnis ist nach Auskunft der zuständigen Behörde keine Eintragung vorhanden.

Denkmalschutz:

Denkmalschutzrechtliche Belange sind bei dem Wertermittlungsobjekt nicht berührt.

Bodenordnung / Flurbereinigung / Sanierungsgebiete

Das Grundstück liegt in keinem Verfahrensgebiet.

2.2.12. Demografie

(§2 Abs. 2 ImmoWertV)

Die Grunddaten zur Bevölkerungsentwicklung und zur Altersstruktur werden vom Hessischen Statistischen Landesamt, die Arbeitsmarktdaten von der Bundesanstalt für Arbeit veröffentlicht. Auszüge davon und immobilienmarktrelevante Auswertungen sind im regionalen Immobilienmarktbericht der Geschäftsstelle dargestellt.

Bevölkerungsentwicklung: Die Bevölkerung in der Gemeinde Wildeck ist seit dem Jahr 1996 rückläufig. Der jährliche lineare Rückgang beträgt 0,45%, der Schwellenwert (vgl. Scharold/Peter) von 50% wird voraussichtlich in 82 Jahren erreicht sein. Der Trend hat sich gegenüber den Vorjahren verringert.

Altersstruktur (31.12.2024):	Gebiet	Altersquotient	Jugendquotient
	Hessen	33,7	22,0
	LK HEF/ROF	42,5	22,7
	Gemeinde	42,4	20,6

Die Altersstruktur wird durch den Altersquotient und den Jugendquotient dargestellt. Der Altersquotient ist das Verhältnis der älteren Bevölkerung (hier über 64) zu der Bevölkerung im erwerbsfähigen Alter (15 – 64 Jahre). Der Jugendquotient setzt die junge Bevölkerung (bis 15 Jahre) ins Verhältnis zur Bevölkerung im erwerbsfähigen Alter (15 – 64 Jahre).

Die Altersstruktur der Gemeinde Wildeck ist insgesamt gesehen ungünstiger als die des Landkreises.

Arbeitsplätze: Am 30.06.2025 hatte die Gemeinde Wildeck 855 Arbeitsplätze. Die Tendenz war zuletzt negativ.

Leerstände: In der unmittelbaren Nachbarschaft sind keine Leerstände erkennbar.

2.2.13. Weitere Merkmale

Das Gebäude befindet sich im Innenbereich im Rohbauzustand. Ein Stromanschluss ist innerhalb des Gebäudes bereits vorhanden (ohne fertige Unterverteilung), ebenso ein Glasfaseranschluss. Ein Wasseranschluss befindet sich nach vorliegenden Angaben im Außenbereich vor dem Haus und ist nach vorliegenden Planungsunterlagen in ein noch zu errichtendes Nebengebäude zu führen.

3. Wertermittlung

3.1. Definition des Verkehrswertes

Der Gutachterausschuss ermittelt nach § 194 BauGB den Verkehrswert. Der Verkehrswert (Marktwert) wird durch den Preis bestimmt, der in dem Zeitpunkt, auf den sich die Ermittlung bezieht, im gewöhnlichen Geschäftsverkehr nach den rechtlichen Gegebenheiten und tatsächlichen Eigenschaften, der sonstigen Beschaffenheit und der Lage des Grundstücks oder des sonstigen Gegenstandes der Wertermittlung ohne Rücksicht auf ungewöhnliche oder persönliche Verhältnisse zu erzielen wäre.

3.2. Grundsätze und Begriffsbestimmungen

3.2.1. Alter, Gesamt- und Restnutzungsdauer

Gemäß § 4 ImmoWertV ergibt sich das Alter einer baulichen Anlage aus der Differenz zwischen dem Kalenderjahr des maßgeblichen Stichtags und dem Baujahr.

Die Gesamtnutzungsdauer bezeichnet die Anzahl der Jahre, in denen eine bauliche Anlage bei ordnungsgemäßer Bewirtschaftung vom Baujahr an gerechnet üblicherweise wirtschaftlich genutzt werden kann.

Die Restnutzungsdauer bezeichnet die Anzahl der Jahre, in denen eine bauliche Anlage bei ordnungsgemäßer Bewirtschaftung voraussichtlich noch wirtschaftlich genutzt werden kann. Die Restnutzungsdauer wird in der Regel auf Grundlage des Unterschiedsbetrags zwischen der Gesamtnutzungsdauer und dem Alter der baulichen Anlage am maßgeblichen Stichtag unter Berücksichtigung individueller Gegebenheiten des Wertermittlungsobjekts ermittelt. Individuelle Gegebenheiten des Wertermittlungsobjekts wie beispielsweise durchgeführte Instandsetzungen oder Modernisierungen oder unterlassene Instandhaltungen des Wertermittlungsobjekts können die Restnutzungsdauer verlängern oder verkürzen (fiktives Baujahr, fiktives Alter; siehe Anlage 2 der ImmoWertV).

3.2.2. Liegenschaftszinssätze; Sachwertfaktoren

Liegenschaftszinssätze und Sachwertfaktoren dienen der Berücksichtigung der allgemeinen Wertverhältnisse auf dem jeweiligen Grundstücksmarkt, soweit diese nicht auf andere Weise zu berücksichtigen sind (§ 21 ImmoWertV).

3.2.3. Allgemeine und besondere objektspezifischen Grundstücksmerkmale

Allgemeine Grundstücksmerkmale sind wertbeeinflussende Grundstücksmerkmale, die hinsichtlich Art und Umfang auf dem jeweiligen Grundstücksmarkt regelmäßig auftreten. Ihr Wert einfluss wird bei der Ermittlung des vorläufigen Verfahrenswerts berücksichtigt.

Besondere objektspezifische Grundstücksmerkmale sind wertbeeinflussende Grundstücksmerkmale, die nach Art oder Umfang erheblich von dem auf dem jeweiligen Grundstücksmarkt üblichen oder erheblich von den zugrunde gelegten Modellen oder Modellansätzen abweichen. Besondere objektspezifische Grundstücksmerkmale können, entsprechend § 8 Abs. 3 ImmoWertV, vorliegen bei

1. besonderen Ertragsverhältnissen,
2. Baumängel und Bauschäden,
3. baulichen Anlagen, die nicht mehr wirtschaftlich nutzbar sind (Liquidationsobjekte) und zur alsbaldigen Freilegung anstehen,
4. Bodenverunreinigungen,
5. Bodenschätzen sowie
6. grundstücksbezogenen Rechten und Belastungen.

Die besonderen objektspezifischen Grundstücksmerkmale werden, wenn sie nicht bereits anderweitig berücksichtigt worden sind, erst bei der Ermittlung der Verfahrenswerte insbesondere durch marktübliche Zu- oder Abschläge berücksichtigt. Bei paralleler Durchführung mehrerer Wertermittlungsverfahren sind die besonderen objektspezifischen Grundstücksmerkmale, soweit möglich, in allen Verfahren identisch anzusetzen.

3.2.4. Eignung und Anpassung der Daten

Kaufpreise sowie weitere Daten wie insbesondere Bodenrichtwerte und sonstige für die Wertermittlung erforderlichen Daten sind zur Wertermittlung geeignet, wenn die Daten hinsichtlich Aktualität in Bezug auf den maßgeblichen Stichtag und hinsichtlich Repräsentativität den jeweiligen Grundstücksmarkt zutreffend abbildet und etwaige Abweichungen in den allgemeinen Wertverhältnissen sowie wertbeeinflussende Abweichungen der Grundstücksmerkmale des Wertermittlungsobjekts berücksichtigt werden können.

Zur Wertermittlung sind solche Kaufpreise und andere Daten wie beispielsweise Mieten heranzuziehen, bei denen angenommen werden kann, dass sie nicht durch ungewöhnliche oder persönliche Verhältnisse beeinflusst worden sind.

Maßstab für die Wahl der Quelle, aus der die Daten herangezogen werden, ist ihre Eignung. Stehen keine geeigneten sonstigen für die Wertermittlung erforderlichen Daten zur Verfügung, können sie oder die entsprechenden Werteeinflüsse auch sachverständig geschätzt werden (§ 9 ImmoWertV).

3.2.5. Wahl des Wertermittlungsverfahrens

Gemäß § 6 ImmoWertV können zur Wertermittlung das Vergleichsverfahren (§§ 24 bis 26 ImmoWertV), das Ertragswertverfahren (§§ 27 bis 34 ImmoWertV), das Sachwertverfahren (§§ 35 bis 39 ImmoWertV) oder mehrere dieser Verfahren herangezogen werden.

Die Verfahren sind nach der Art des Wertermittlungsobjekts unter Berücksichtigung der im gewöhnlichen Geschäftsverkehr bestehenden Gepflogenheiten und der sonstigen Umstände des Einzelfalls, insbesondere der zur Verfügung stehenden Daten, zu wählen; die Wahl ist zu begründen.

In den genannten Wertermittlungsverfahren sind regelmäßig in folgender Reihenfolge zu berücksichtigen:

1. die allgemeinen Wertverhältnisse (§ 7 ImmoWertV);
2. die besonderen objektspezifischen Grundstücksmerkmale (§ 8 Abs. 3 ImmoWertV).

Die Wertermittlungsverfahren gliedern sich in folgende Verfahrensschritte:

1. Ermittlung des vorläufigen Verfahrenswerts;
2. Ermittlung des marktangepassten vorläufigen Verfahrenswerts;
3. Ermittlung des Verfahrenswerts.

Bei dem Wertermittlungsobjekt steht der Wert der Bausubstanz im Vordergrund. Der Verkehrswert ist daher den allgemeinen Bewertungsgrundsätzen entsprechend mit Hilfe des Sachwertverfahrens zu ermitteln.

3.2.6. Bodenwert

Der Bodenwert ist nach § 40 ImmoWertV ohne Berücksichtigung der vorhandenen baulichen Anlagen auf dem Grundstück vorrangig im Vergleichsverfahren nach §§ 24 bis 25 ImmoWertV zu ermitteln.

Neben oder anstelle von Vergleichspreisen kann ein objektspezifisch angepasster Bodenrichtwert verwendet werden.

Zur Ermittlung des objektspezifisch angepassten Bodenrichtwertes sind die ermittelten Bodenrichtwerte auf Ihre Eignung im Sinne des § 9 ImmoWertV zu prüfen und bei etwaigen Abweichungen an die Gegebenheiten des Wertermittlungsobjekts anzupassen.

Stehen keine ausreichende Anzahl von Vergleichspreisen oder steht kein geeigneter Bodenrichtwert zur Verfügung, kann der Bodenwert deduktiv oder in anderer geeigneter Weise ermittelt werden. Werden hierbei die allgemeinen Wertverhältnisse nicht ausreichend berücksichtigt, ist eine Marktanpassung durch marktübliche Zu- oder Abschläge erforderlich.

Bei einer erheblichen Überschreitung der marktüblichen Grundstücksgrößen, kommt eine getrennte Ermittlung des Werts der über die marktübliche Grundstücksgröße hinausgehenden selbstständig nutzbaren und sonstigen Teilflächen in Betracht; der Wert der Teilfläche ist in der Regel als besonderes objektspezifisches Grundstücksmerkmal zu berücksichtigen (§ 41 ImmoWertV).

3.3. Sachwertverfahren

3.3.1. Grundlagen

Der vorläufige Sachwert ergibt sich durch die Bildung der Summe aus

1. dem vorläufigen Sachwert der baulichen Anlagen (§ 36 ImmoWertV)
2. dem vorläufigen Sachwert der baulichen Außenanlagen und sonstigen Anlagen (§ 37 ImmoWertV)
3. dem zu ermittelnden Bodenwert (§§ 40 bis 43 ImmoWertV)

Der marktangepasste vorläufige Sachwert des Grundstücks ergibt sich durch Multiplikation des vorläufigen Sachwerts mit einem objektspezifisch angepassten Sachwertfaktor.

Der Sachwert des Grundstücks ergibt sich aus dem marktangepassten vorläufigen Sachwert und der Berücksichtigung vorhandener besonderer objektspezifischer Grundstücksmerkmale des Wertermittlungsobjekts.

3.3.2. Vorläufiger Sachwert

Vorläufiger Sachwert der baulichen Anlagen

Nach § 36 ImmoWertV sind zur Ermittlung des vorläufigen Sachwerts der baulichen Anlagen, ohne bauliche Außenanlagen, die durchschnittlichen Herstellungskosten mit dem Regionalfaktor und dem Alterswertminderungsfaktor zu multiplizieren.

Die durchschnittlichen Herstellungskosten der baulichen Anlagen stehen für die aufzuwendenden Kosten, die sich unter Beachtung wirtschaftlicher Gesichtspunkte für die Errichtung eines dem Wertermittlungsobjekt nach Art und Standard vergleichbaren Neubaus am Wertermittlungsstichtag unter Zugrundelegung zeitgemäßer, wirtschaftlicher Bauweisen ergeben würde. Der Ermittlung der durchschnittlichen Herstellungskosten sind in der Regel modellhafte Kostenkennwerte zugrunde zu legen, die auf eine Flächen-, Raum- oder sonstige Bezugseinheit bezogen sind (Normalherstellungskosten), und mit der Anzahl der entsprechenden Bezugseinheiten der baulichen Anlage zu multiplizieren. Von den Normalherstellungskosten nicht erfasste werthaltige einzelne Bauteile sind durch marktübliche Zuschläge bei den durchschnittlichen Herstellungskosten zu berücksichtigen. Zur Umrechnung auf den Wertermittlungsstichtag ist der für den Wertermittlungsstichtag aktuelle und für die jeweilige Art der baulichen Anlage zutreffende Preisindex für die Bauwirtschaft des Statistischen Bundesamtes (Baupreisindex) zu verwenden. Ausnahmsweise können die durchschnittlichen Herstellungskosten der baulichen Anlagen nach den durchschnittlichen Kosten einzelner Bauleistungen ermittelt werden.

Der Regionalfaktor ist ein vom örtlich zuständigen Gutachterausschuss festgelegter Modellparameter zur Anpassung der durchschnittlichen Herstellungskosten an die Verhältnisse am örtlichen Grundstücksmarkt.

Vorläufiger Sachwert der baulichen Außenanlagen und sonstigen Anlagen

Der vorläufige Sachwert (§ 37 ImmoWertV) der für die jeweilige Gebäudeart üblichen baulichen Außenanlagen und sonstigen Anlagen ist gesondert zu ermitteln, soweit die Anlagen wertbeeinflussen sind und nicht bereits anderweitig erfasst wurden. Der vorläufige Sachwert kann entsprechend § 36 ImmoWertV nach den durchschnittlichen Herstellungskosten, nach Erfahrungswerten oder hilfsweise durch sachverständige Schätzung ermittelt werden. Werden durchschnittliche Herstellungskosten zugrunde gelegt, richtet sich die bei der Ermittlung der Alterswertminderung anzusetzende Restnutzungsdauer in der Regel nach der Restnutzungsdauer der baulichen Anlage.

Alterswertminderungsfaktor

Der Alterswertminderungsfaktor entspricht dem Verhältnis der Restnutzungsdauer zur Gesamtnutzungsdauer (§ 38 ImmoWertV).

Bodenwert siehe 3.2.6

3.3.3. Marktangepasster vorläufiger Sachwert

Zur Berücksichtigung der allgemeinen Wertverhältnisse ist der vorläufige Sachwert mit dem objektspezifisch angepassten Sachwertfaktor zu multiplizieren.

Objektspezifisch angepasster Sachwertfaktor (§ 39 ImmoWertV)

Zur Ermittlung des objektspezifisch angepassten Sachwertfaktors ist der nach § 21 Absatz 3 ermittelte Sachwertfaktor auf seine Eignung im Sinne des § 9 Absatz 1 Satz 1 zu prüfen und bei etwaigen Abweichungen nach § 9 Absatz 1 Satz 2 und 3 an die Gegebenheiten des Wertermittlungsobjekts anzupassen.

Eine darüber hinaus gehende zusätzliche Marktanpassung nach § 7 Abs. 2 ist nur erforderlich, wenn der verwendete Sachwertfaktor die allgemeinen Wertverhältnisse nicht ausreichend abbildet.

3.3.4. Sachwert

Der Sachwert ergibt sich aus dem marktangepassten vorläufigen Sachwert unter Berücksichtigung der besonderen objektspezifischen Grundstücksmerkmale (siehe 3.2.3) des Wertermittlungsobjekts.

4. Berechnung

4.1. Sachwert

4.1.1. Bodenwert

Bodenpreissituation

Vergleichspreise:

In unmittelbarer Nähe des Wertermittlungsobjekts liegen dem Gutachterausschuss keine geeigneten, zeitnahen Vergleichspreise vor.

Bodenrichtwert:

Das Wertermittlungsobjekt liegt in der Richtwertzone 13 von Obersuhl. Der Gutachterausschuss hat für diese Zone zum Stichtag 01.01.2026 einen Bodenrichtwert von 75,- €/m² ermittelt; der Richtwert bezieht sich auf erschließungsbeitragsfreie (ebf) Wohnbauflächen (W).

Die Merkmale des zugrunde gelegten Bodenrichtwertes stimmen mit den Grundstücksmerkmalen des zu bewertenden Grundstücks hinreichend überein.

Bodenwertermittlung

Der Gutachterausschuss hält zum Zeitpunkt der Wertermittlung einen Preis von

75,00 €/m²

für angemessen.

Daraus ergibt sich folgender Bodenwert:

$$664 \text{ m}^2 \quad \times \quad 75,00 \text{ €/m}^2 \quad = \quad \mathbf{49.800,00 \text{ €}}$$

4.1.2. Vorläufiger Sachwert der nutzbaren baulichen Anlagen

Grundlagen für die Ermittlung der Sachwerte

Entsprechend der bestehenden Gebäude- und Ausstattungsmerkmale sowie der Zustandsbesonderheiten der zu bewertenden Immobilie erachtet der Gutachterausschuss, in Anlehnung an die Beschreibung der Gebäudestandards der ImmoWertV (Anlage 4), für die zu bewertenden baulichen Anlagen die in den folgenden Tabellen ermittelten Kostenkennwerte (ggf. zum Zustand nach erforderlichen Instandsetzungsmaßnahmen) für sach- und marktgerecht.

Die Kostenkennwerte der Normalherstellungskosten 2010 beziehen sich auf eine Art der baulichen Anlage (Gebäudeart) unter Berücksichtigung einer Standardstufe. Die Zuordnung des Wertermittlungsobjekts zu einer Gebäudeart erfolgt aufgrund seiner Nutzung. Die Zuordnung zu einer Standardstufe erfolgt aufgrund seiner Standardmerkmale.

Die Kostenkennwerte der Normalherstellungskosten sind in Euro pro Quadratmeter Grundfläche angegeben. Sie sind bezogen auf den im Jahresdurchschnitt bestehenden Kostenstand des Jahres 2010.

Zur Umrechnung auf den Wertermittlungsstichtag ist der für den Wertermittlungsstichtag aktuelle und für die jeweilige Art der baulichen Anlage zutreffende Preisindex für die Bauwirtschaft des Statistischen Bundesamtes (Baupreisindex) zu verwenden.

Bezugseinheit der durchschnittlichen Herstellungskosten ist die Bruttogrundfläche in Anlehnung an die DIN 277. Die Bruttogrundfläche ist die Summe der bezogen auf die jeweilige Gebäudeart marktüblich nutzbaren Grundflächen aller Grundrissebenen eines Bauwerks.

Nicht zur Brutto-Grundfläche gehören beispielsweise Flächen von weiteren untergeordneten Ebenen des Dachraums (Spitzböden), Flächen von Kriechkellern usw.

Im Dachgeschoss richtet sich die Anrechenbarkeit der Grundflächen nach ihrer Nutzbarkeit. Insbesondere nach dem Verhältnis der vorhandenen Wohnfläche zur Grundfläche.

Ein teilweiser Ausbau des Dachgeschosses oder eine teilweise Unterkellerung können durch anteilige Heranziehung der jeweiligen Kostenkennwerte für die verschiedenen Gebäudearten berücksichtigt werden (Mischkalkulation).

Der Regionalfaktor ist ein vom örtlich zuständigen Gutachterausschuss mit 1,0 festgelegter Modellparameter zur Anpassung der durchschnittlichen Herstellungskosten an die Verhältnisse am örtlichen Grundstücksmarkt.

Basisdaten der baulichen Anlagen

	Wohnhaus
Bruttogrundfläche m²	203
Gebäudetyp entsprechend NHK 2010	1.32
Gebäudestandards siehe NHK 2010	3,3
Baujahr	2021
fiktives Baujahr	2023
Gesamtnutzungsdauer (Jahre)	80
Restnutzungsdauer (Jahre)	77
NHK 2010 €/m² entsprechend NHK 2010 oder eigener Erfahrungswerte	1.100 €/m ²
Regionalfaktor (Anpassung der Herstellungskosten an den örtlichen Grundstücksmarkt)	1,0
durch Regionalfaktor angepasste NHK	1.100 €/m ²
Abschlag für fehlenden oder geringen Drempel in Prozent	0,0%
NHK 2010 €/m²	1.100 €/m ²
Abschlag für nicht ausbaufähiges Dachgeschoss in Prozent	0,0%
NHK 2010 €/m²	1.100 €/m ²
Baupreisindex entsprechend der Veröffentlichung für Februar 2026	193,4
Zuschlag für werthaltige, nicht erfasste Bauteile: Spitzböden, Dachgauben, Vordächer usw.	
Herstellungskosten der nicht erfassten Bauteile	

4.1.3. Vorläufiger Sachwert des Wohnhauses

Herstellungskosten einschließlich Baunebenkosten			
Normalherstellungskosten pro m ² (2010)	1.100,00 €/m ²		
Baupreisindex zum Bewertungszeitraum / 100	193,40		
Bruttogrundfläche m ²	203 m ²		
Herstellungskosten am Wertermittlungsstichtag		=	431.863 €
Werthaltige nicht erfasste Bauteile:			
0		=	0 €
Zwischensumme		=	431.863 €
Alterswertminderungsfaktor	0,963	=	415.884 €
Restnutzungsdauer / Gesamtnutzungsdauer			
vorläufiger Sachwert der baulichen Anlagen		=	415.884 €

4.1.4. Zusammenstellung des vorläufigen Sachwertes der baulichen Anlagen

Gebäude	Gebäudewert
Wohnhaus	415.884,00 €
Summe	415.884,00 €

4.1.5. Vorläufiger Sachwert der baulichen Außenanlagen und sonstigen Anlagen

Der Gutachterausschuss ermittelt den Zeitwert der baulichen Außenanlagen und sonstigen Anlagen pauschal mit **15.000 €**

4.1.6. Vorläufiger Sachwert

Der vorläufige Sachwert ergibt sich als Summe aus dem vorläufigen Sachwert der baulichen Anlagen, dem vorläufigen Sachwert der baulichen Außenanlagen und sonstigen Anlagen und dem Bodenwert:

baulichen Anlagen	=	415.884 €
bauliche Außenanlagen	=	15.000 €
Bodenwert	=	49.800 €
vorläufiger Sachwert	=	480.684 €

4.1.7. Sachwertfaktoren

Aus Marktuntersuchungen, dargestellt in der einschlägigen Bewertungsliteratur, geht hervor, dass auf die ermittelten (vorläufigen) Sachwerte in Abhängigkeit der Höhe des Bodenwertes (€/m²) und der Höhe des (vorläufigen) Sachwertes Zu- oder Abschläge zu berücksichtigen sind.

Für den Amtsbezirk des Amtes für Bodenmanagement Homberg (Landkreis Hersfeld-Rotenburg, Schwalm-Eder-Kreis und Werra-Meißner-Kreis) hat der zuständige Gutachterausschuss entsprechende objektspezifisch angepasste Sachwertfaktoren (§ 39 ImmoWertV) für Ein- und Zweifamilienwohnhäuser, Doppel- und Reihenhäuser, Mehrfamilienwohnhäuser, Lagerhallen sowie für ehemals landwirtschaftlich genutzte Hofreiten ermittelt.

Für das Marktsegment typische Ein- und Zweifamilienhäuser, Doppel- und Reihenhäuser leitet sich für das Wertermittlungsobjekt zunächst ein objektspezifisch angepasster Sachwertfaktor von 0,73 ab. Aufgrund des Neubauzustandes, hält der Gutachterausschuss einen etwas höheren, bei 0,90 liegenden Sachwertfaktor für gerechtfertigt.

vorläufiger Sachwert	=	480.684 €
objektspezifisch angepasster Sachwertfaktor	0,90	
marktangepasster vorläufiger Sachwert	=	432.616 €

4.1.8. Verbesserung der Sachwertfaktoren durch demografische Einflüsse

Nach § 2 Abs. 2 ImmoWertV gehört zu den bei der Wertermittlung von Immobilien zu berücksichtigenden allgemeinen Wertverhältnissen auch die demografische Entwicklung des Gebietes.

Die für das Wertermittlungsobjekt relevanten Daten zur Demografie sind im entsprechenden Abschnitt in Kapitel 2 zusammengestellt. Bei der Ableitung, mit welcher Größenordnung die demografische Entwicklung den Verkehrswert beeinflusst, orientiert sich der Gutachterausschuss an der Methodik von Scharold/Peter. Die dazu notwendigen Daten (Erreichen des Schwellenwertes von 50% in x Jahren) werden regelmäßig auf der Grundlage der vergangenen Entwicklung abgeleitet und im regionalen Immobilienmarktbericht veröffentlicht. Eigene empirische Untersuchungen der Geschäftsstelle auf der Grundlage von mehr als 300 Datensätzen bestätigen grundsätzlich die von Scharold/Peter dargestellten Zusammenhänge.

Bei der Untersuchung der Geschäftsstelle sind die demografischen Einflüsse durch die Bildung von fünf „Bevölkerungsentwicklungsstufen“ repräsentiert, die nach den Jahren bis zur Erreichung des Schwellenwertes von 50% Rückgang gebildet wurden:

50 % Rückgang erreicht in	Stufe	Bemerkung
mehr als 110 Jahren	1	Zuschlag
80 – 110 Jahren	2	leichter Zuschlag
55 - 80 Jahren	3	neutraler Bereich
30 – 55 Jahren	4	leichte Abschläge
unter 30 Jahren	5	Abschläge

Diese Entwicklungsstufen sind als zusätzliche Parameter in eine separate Regression zur Ermittlung der Sachwertfaktoren eingegangen. Die abgeleiteten Demografie-Faktoren lassen im Untersuchungsbereich eine direkte Ableitung des Einflusses auf den Verkehrswert zu.

Da die Auswertungen auf der Ebene der Kommunen vorgenommen wurden, sind für die Ortsteile oder kleinere Gebietseinheiten nach sachverständigem Ermessen entsprechende Anpassungen vorzusehen. Ebenso sind weitere Indikatoren wie Altersstruktur, Arbeitsplatzsituation und vorhandene Leerstände nach sachverständigem Ermessen zu berücksichtigen.

marktangepasster vorläufiger Sachwert		=	432.616 €
Demografischer Faktor	1,00		
Markt- und demografisch angepasster vorläufiger Sachwert		=	432.616 €

4.1.9. Besondere objektspezifische Grundstücksmerkmale

Für die besonderen objektspezifischen Grundstücksmerkmale sind folgende Beträge zu berücksichtigen:

Für das Wohnhaus wurden zunächst die Normalherstellungskosten für ein fertiggestelltes Gebäude in Höhe von 1.100,- €/m² in Ansatz gebracht. Der prozentuale Abschlag in Höhe von 52,5 % für die noch ausstehenden Leistungen zur Fertigstellung des Gebäudes wurde in Anlehnung an *BKI-Kostenplanung* ermittelt.

Wohnhaus

Baumängel und Bauschäden (soweit offensichtlich):

- siehe oben (Restaufwendungen zur Fertigstellung) 224.060 €

Ein Abzug der vollen Schadenbeseitigungskosten kommt nur in Betracht, wenn der Schaden unverzüglich beseitigt werden muss. Die Wertermittlungspraxis sieht in der Regel die Möglichkeit, die Schadensbeseitigungskosten marktgerecht anzusetzen (zu dämpfen).

Zusammenstellung der besonderen objektspezifischen Grundstücksmerkmale

Baumängel und Bauschäden	=	224.060 €
Besondere Ertragsverhältnisse	=	0 €
Bodenverunreinigungen	=	0 €
Bodenschätze	=	0 €
Rechte und Belastungen	=	0 €
Freilegungskosten (Liquidationsobjekte)	=	0 €
Sonstiges	=	0 €
Summe		224.060 €

4.1.10. Sachwert

Markt- und demografisch angepasster vorläufiger Sachwert	=	432.616 €
besondere objektspezifische Grundstücksmerkmale:		-224.060 €
Sachwert		208.556 €

5. Verkehrswert

Der Gutachterausschuss ermittelt den Verkehrswert zum Stichtag 23.04.2026 mit gerundet

210.000,- €

in Worten: zweihundertzehntausend - €

Bad Hersfeld, den 23.04.2026

Gutachterausschuss für Immobilienwerte für den Bereich des Landkreises Hersfeld-Rotenburg, des Schwalm-Eder-Kreises und des Werra-Meißner-Kreises

gez. Wiegand
vorsitzendes Mitglied

gez. Dietz
Gutachter

gez. Retzer
Gutachter

Die Übereinstimmung dieser Ausfertigung mit dem Original wird beglaubigt.

Bad Hersfeld, den 23.04.2026

Im Auftrag

Weppel,
Techn. Amtsrat



Anlagen

A. Quellennachweis (Rechtsvorschriften/Fachliteratur)

Rechtsvorschriften

(in den zum Wertermittlungsstichtag gültigen Fassungen)

Baugesetzbuch (BauGB)

Ausführungsverordnung zum Baugesetzbuch (BauGB-AV)

Immobilienwertermittlungsverordnung (ImmoWertV2021)

Fachbücher

Gerardy/Möckel, Praxis der Grundstücksbewertung
Loseblattsammlung, Verlag Moderne Industrie, München

Kleiber, Verkehrswertermittlung von Grundstücken
9. Auflage 2020 Bundesanzeiger Köln

Kröll, Hausmann, Rolf, Rechte und Belastungen bei der Immobilienwertermittlung
5. Auflage 2015, Werner Verlag (Wolters Kluwer Deutschland GmbH)

Sprengnetter, Handbuch zur Ermittlung von Grundstückswerten und für sonstige Wertermittlung (Band I bis IX)
Loseblattsammlung, Eigenverlag Dr.- Sprengnetter

Scharold/Peter, **Immobilienwertermittlung unter Berücksichtigung demografischer Einflüsse**
2014 Wichmann, VDE Verlag GmbH

Fachzeitschriften

Kleiber/Simon/Weyers, Grundstücksmarkt und Grundstückswert (GuG)
Werner Verlag

Sprengnetter, immobilien & bewerten
Sprengnetter GmbH



Amt für Bodenmanagement Homberg (Efze)

Hans-Scholl-Straße 6
34576 Homberg (Efze)

Auszug aus dem Liegenschaftskataster

Liegenschaftskarte 1:500

Hessen

Erstellt am 23.03.2026

Antrag: 203189816-2

AZ: W 10008/2026

Flurstück: 518
Flur: 4
Gemarkung: Obersuhl

Gemeinde: Wildeck
Kreis: Hersfeld-Rotenburg
Regierungsbezirk: Kassel

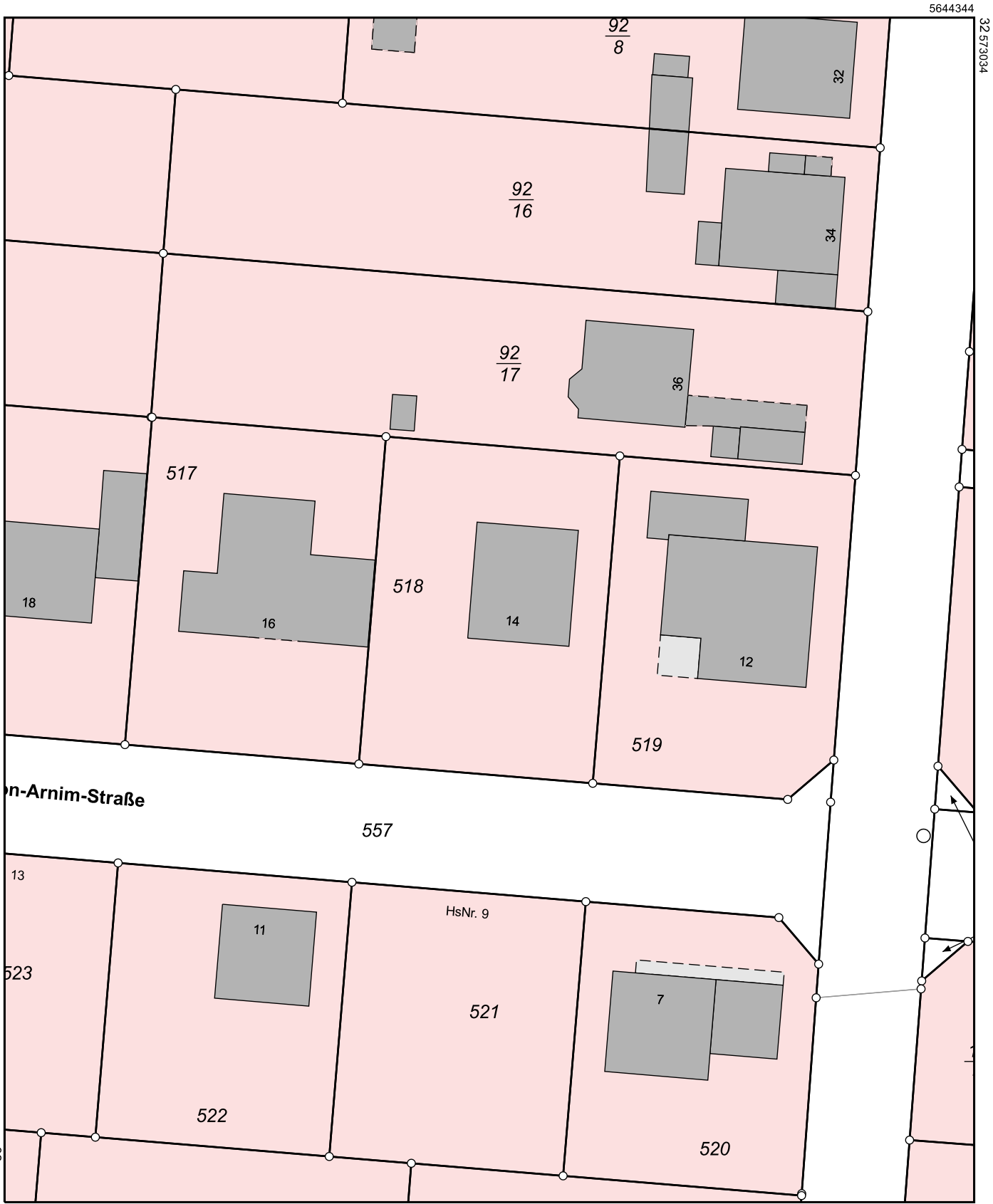

0 5 10 15 Meter
Dieser Auszug wurde maschinell erstellt.

Maßstab 1:500

Auszug aus der Bodenrichtwertkarte

Stichtag 01.01.2026

Gemeinde:	Wildeck	Gemarkung:	Obersuhl
Lage:	Bettina-von-Arnim-Straße 14	Homberg (Efze), den 23.03.2026	

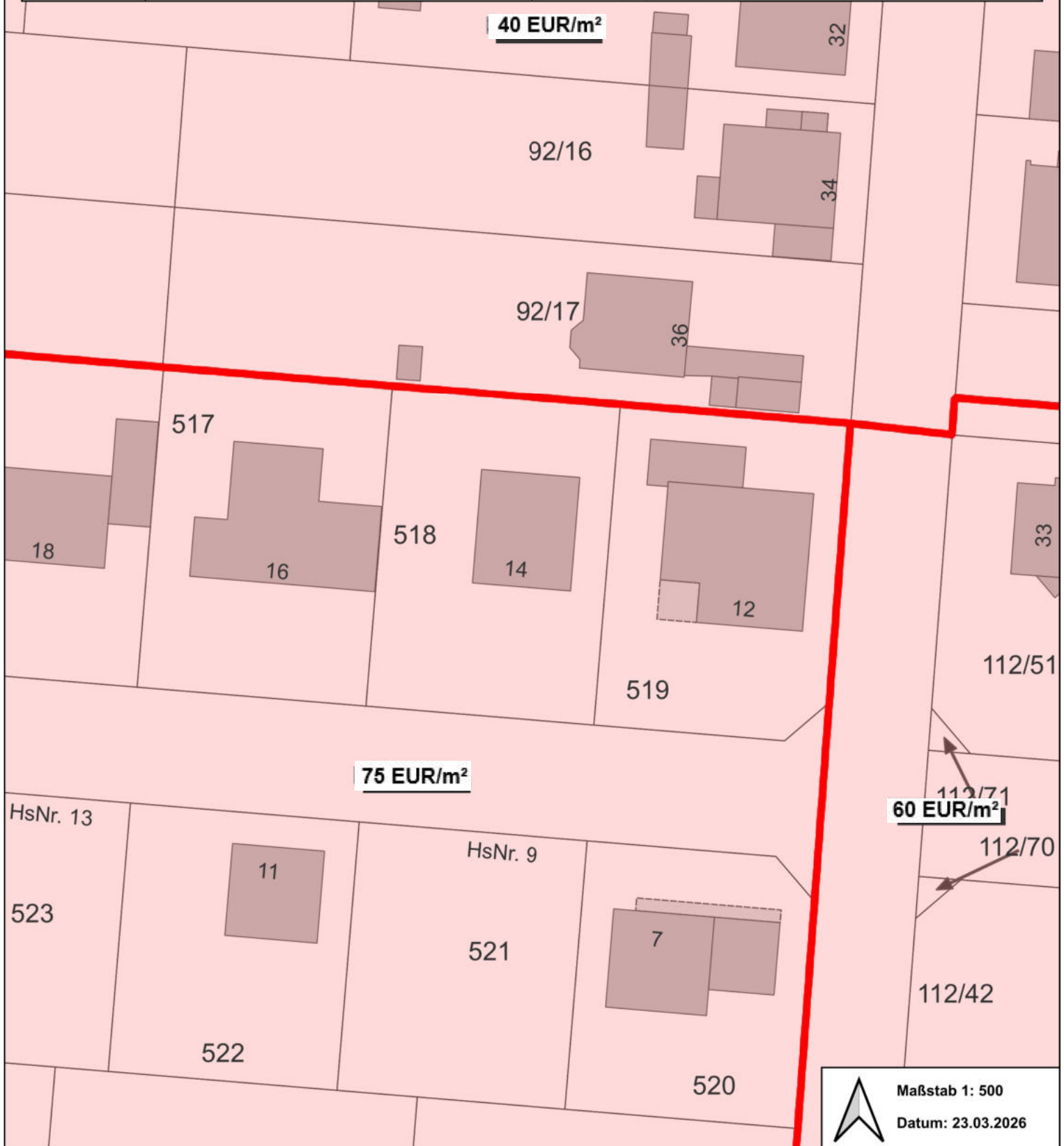

Skizze mit Übersicht der Fotostandpunkte

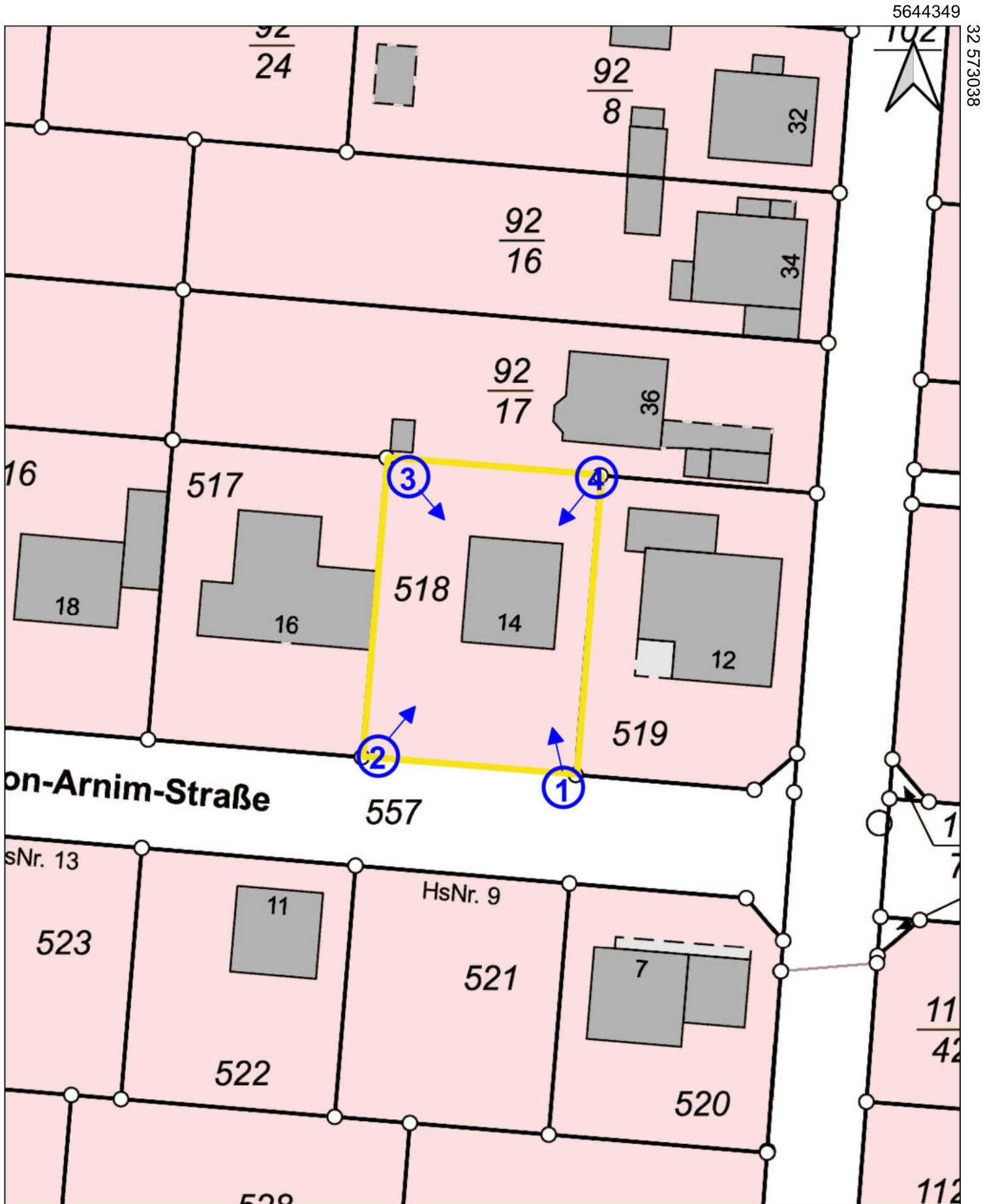

① = Fotostandpunkt von Bild 1

➔ = Blickrichtung des Bildes

5644229

Maßstab 1: 500

32 572941

Bild 1



Bild 2



Bild 3



Bild 4



ERDGESCHOSS

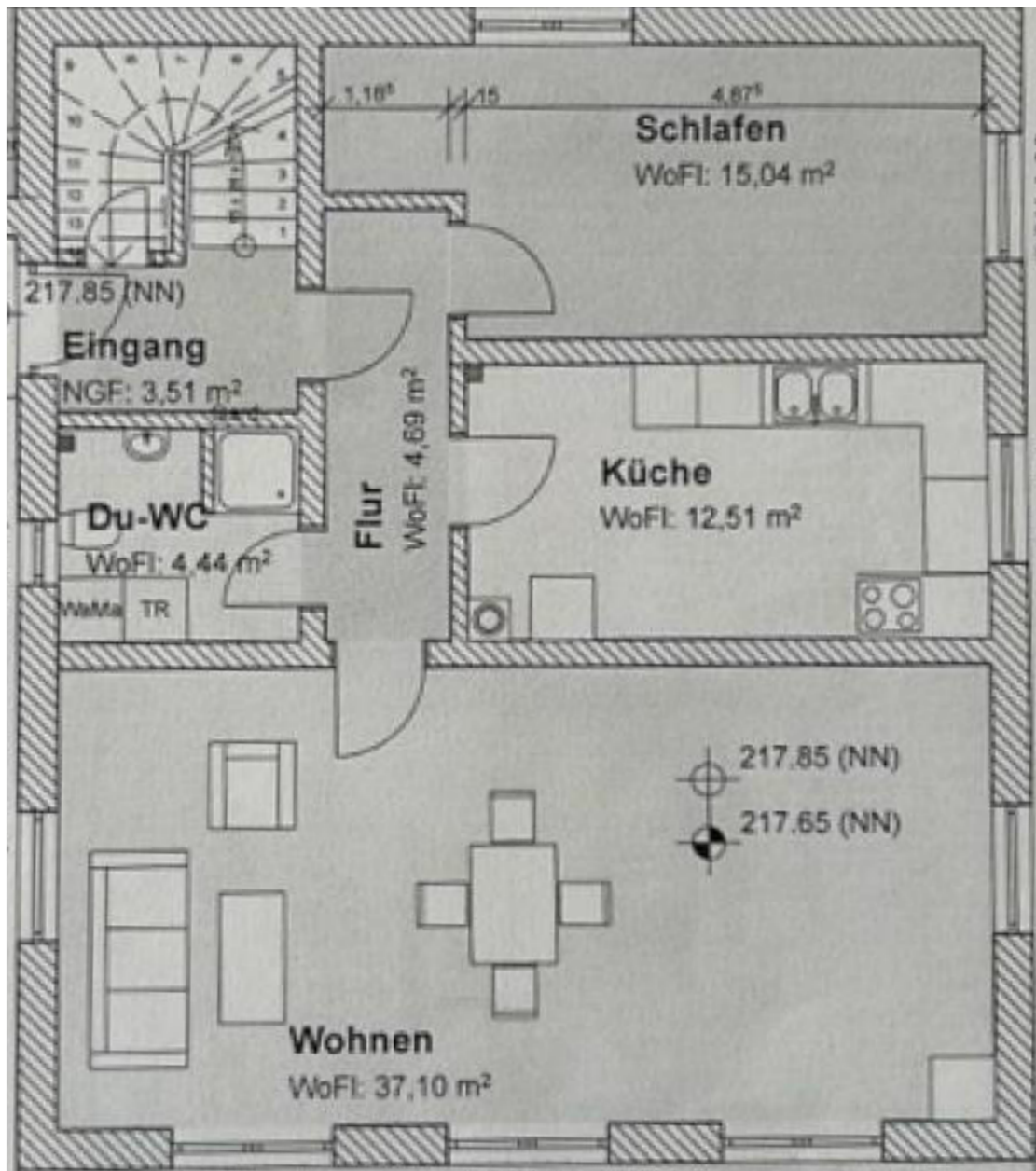

1.OBERGESCHOSS

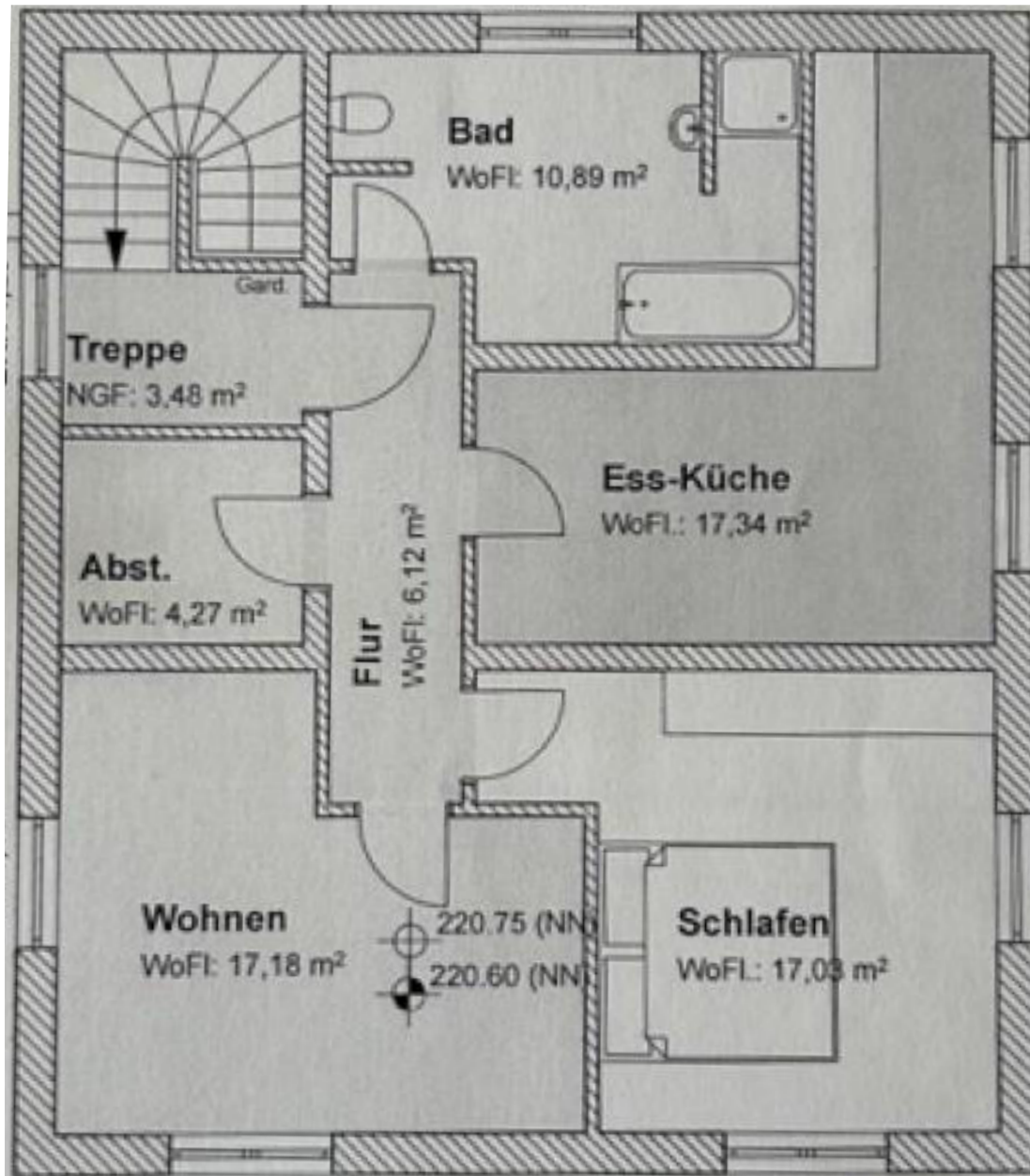

Berechnung der Bruttogrundfläche (nach DIN 277, Teil 1, Abschnitt 3.2.1)

Die Ermittlung der Bruttogrundfläche wurde auf der Grundlage von Angaben aus Katasterunterlagen, den Grundrisszeichnungen und nach örtlichen Feststellungen durchgeführt.

	Länge		Breite		Faktor		
Wohnhaus							
	10,80	x	9,42	x	2,0	=	203,47 m ²
Summe:							203 m²

Berechnung der Wohnflächen

Grundlage: Verordnung zur Berechnung der Wohnfläche
(Wohnflächenverordnung - WoFIV) vom 25.November 2003 (BGBl. I S. 2346)

Die Ermittlung der Wohnfläche wurde auf der Grundlage von Grundrisszeichnungen, Bauakten und nach örtlichen Feststellungen durchgeführt.

	Länge		Breite		Faktor		
Erdgeschoss							
Flur	1,19	x	3,96	x	1,0	=	4,69 m ²
Schlafen	1,42	x	1,41	x	1,0	=	2,00 m ²
Schlafen	4,87	x	2,74	x	1,0	=	13,34 m ²
Küche	4,87	x	2,59	x	1,0	=	12,61 m ²
Wohnen	8,70	x	4,25	x	1,0	=	36,98 m ²
Du-WC	2,25	x	2,01	x	1,0	=	4,52 m ²
Summe:							74 m²
Obergeschoss							
Flur	1,25	x	5,02	x	1,0	=	6,27 m ²
Bad	1,36	x	2,04	x	1,0	=	2,77 m ²
Bad	3,05	x	2,74	x	1,0	=	8,36 m ²
Ess-Küche	1,68	x	2,99	x	1,0	=	5,01 m ²
Ess-Küche	4,85	x	2,59	x	1,0	=	12,52 m ²
Schlafen	3,71	x	4,26	x	1,0	=	15,78 m ²
Schlafen	0,77	x	1,72	x	1,0	=	1,32 m ²
Wohnen	4,89	x	2,91	x	1,0	=	14,22 m ²
Wohnen	2,38	x	1,35	x	1,0	=	3,21 m ²
Abst.	2,25	x	1,94	x	1,0	=	4,35 m ²
Summe:							74 m²
Gesamt:							148 m²

Standardstufen						
Standardstufe	1	2	3	4	5	Wägungsanteil (%)
Außenwände	Holzfachwerk, Ziegelmauerwerk; Fugenglattstrich, Putz, Verkleidung mit Faserzementplatten, Bitumenschindeln oder einfachen Kunststoffplatten; kein oder deutlich nicht zeitgemäßer Wärmeschutz (vor ca. 1980)	ein-/zweischaliges Mauerwerk, z.B. Gitterziegel oder Hohlblocksteine; verputzt und gestrichen oder Holzverkleidung; nicht zeitgemäßer Wärmeschutz (vor ca. 1995)	ein-/zweischaliges Mauerwerk, z.B. aus Leichtziegeln, Kalksandsteinen, Gasbetonsteinen; Edelputz; Wärmedämmverbundsystem oder Wärmedämmputz (nach ca. 1995)	Verblendmauerwerk, zweischalig, hinterlüftet, Vorhangfassade (z.B. Naturschiefer); Wärmedämmung (nach ca. 2005)	aufwendig gestaltete Fassaden mit konstruktiver Gliederung (Säulenstellungen, Erker etc.), Sichtbeton-Fertigteile, Natursteinfassade, Elemente aus Kupfer-/Eloxalblech, mehrgeschossige Glasfassaden; Dämmung im Passivhausstandard	23%
	Dächer	Dachpappe, Faserzementplatten / Wellplatten; keine bis geringe Dachdämmung	einfache Betondachsteine oder Tondachziegel, Bitumenschindeln; nicht zeitgemäße Dachdämmung (vor ca. 1995)	Faserzement-Schindeln, beschichtete Betondachsteine und Tondachziegel, Folienabdichtung; Rinnen und Fallrohre aus Zinkblech; Dachdämmung nach ca. 1995	glasierte Tondachziegel, Flachdach- ausbildung tlw. als Dachterrassen; Konstruktion in Brettschichtholz, schweres Massivflachdach; besondere Dachformen, z.B. Mansarden-, Walmdach; Aufsparrendämmung, überdurchschnittliche Dämmung (nach ca. 2005)	
Fenster und Außentüren	Einfachverglasung; einfache Holztüren	Zweifachverglasung (vor ca. 1995); Haustür mit nicht zeitgemäßem Wärmeschutz (vor ca. 1995)	Zweifachverglasung (nach ca. 1995), Rollläden (manuell); Haustür mit zeitgemäßem Wärmeschutz (nach ca. 1995)	Dreifachverglasung, Sonnenschutzglas, aufwendigere Rahmen, Rollläden (elektr.); höherwertige Türanlage z.B. mit Seitenteil, besonderer Einbruchschutz	Große feststehende Fensterflächen, Spezialverglasung (Schall- und Sonnenschutz); Außentüren in hochwertigen Materialien	11%
Innenwände und -türen	Fachwerkwände, einfache Putze/Lehmputze, einfache Kalkanstriche; Füllungstüren, gestrichen, mit einfachen Beschlägen ohne Dichtungen	massive tragende Innenwände, nicht tragende Wände in Leichtbauweise (z.B. Holzständerwände mit Gipskarton), Gipsdielen; leichte Türen, Stahlzargen	nicht tragende Innenwände in massiver Ausführung bzw. mit Dämmmaterial gefüllte Ständerkonstruktionen; schwere Türen, Holz zargen	Sichtmauerwerk, Wandvertäfelungen (Holzpaneele); Massivholztüren, Schiebetürelemente, Glastüren, strukturierte Türblätter	gestaltete Wandabläufe (z.B. Pfeiler-vorlagen, abgesetzte oder geschwungene Wandpartien); Vertäfelungen (Edelholz, Metall), Akkustikputz, Brandschutzverkleidung; raumhohe aufwendige Türelemente	11%
Deckenkonstruktionen und Treppen	Holzbalkendecken ohne Füllung, Spalierputz; Weichholztreppe in einfacher Art und Ausführung; kein Trittschallschutz	Holzbalkendecken mit Füllung, Kappendecken; Stahl- oder Hartholztreppe in einfacher Art und Ausführung	Beton- und Holzbalkendecken mit Trittschallschutz (z.B. schwimmender Estrich); geradläufige Treppen aus Stahlbeton oder Stahl, Hartholztreppe, Trittschallschutz	Decken mit größerer Spannweite, Deckenverkleidung (Holzpaneele/Kassetten); gewendelte Treppen aus Stahlbeton oder Stahl, Hartholztreppeanlage in besserer Art und Ausführung	Decken mit großen Spannweiten, gegliedert, Deckenvertäfelungen (Edelholz, Metall); breite Stahlbeton-, Metall- oder Hartholztreppeanlage mit hochwertigem Geländer	11%
Fußböden	ohne Belag	Linoleum-, Teppich-, Laminat- und PVC-Böden einfacher Art und Ausführung	Linoleum-, Teppich-, Laminat- und PVC-Böden besserer Art und Ausführung, Fliesen, Kunststeinplatten	Natursteinplatten, Fertigparkett, hochwertige Fliesen, Terrazzo-belag, hochwertige Massivholzböden auf gedämmter Unterkonstruktion	hochwertiges Parkett, hochwertige Natursteinplatten, hochwertige Edelholzböden auf gedämmter Unterkonstruktion	5%
Sanitär-einrichtungen	einfaches Bad mit Stand-WC; Installation auf Putz, Ölfarbanstrich, einfache PVC-Bodenbeläge	1 Bad mit WC, Dusche oder Badewanne; einfache Wand- und Bodenfliesen, teilweise gefliest	1 Bad mit WC, Dusche und Badewanne, Gäste-WC; Wand- und Bodenfliesen, raumhoch gefliest	1–2 Bäder mit tlw. zwei Waschbecken, tlw. Bidet/Urinal, Gäste-WC, bodengleiche Dusche; Wand- und Bodenfliesen; jeweils in gehobener Qualität	mehrere großzügige, hochwertige Bäder, Gäste-WC; hochwertige Wand- und Bodenplatten (oberflächenstrukturiert, Einzel- und Flächendekors)	9%
Heizung	Einzelöfen, Schwerkraftheizung	Fern- oder Zentralheizung, einfache Warmluftheizung, einzelne Gasaußenwandthermen, Nachtstromspeicher-, Fußbodenheizung (vor ca. 1995)	elektronisch gesteuerte Fern- oder Zentralheizung, Niedertemperatur- oder Brennwertkessel	Fußbodenheizung, Solarkollektoren für Warmwassererzeugung, zusätzlicher Kaminanschluss	Solarkollektoren für Warmwassererzeugung und Heizung, Blockheizkraftwerk, Wärmepumpe, Hybrid-Systeme; aufwendige zusätzliche Kaminanlage	9%
Sonstige technische Ausstattungen	sehr wenige Steckdosen, Schalter und Sicherungen, kein Fehlerstromschutzschalter (FI-Schalter), Leitungen teilweise auf Putz	wenige Steckdosen, Schalter und Sicherungen	zeitgemäße Anzahl an Steckdosen und Lichtauslässen, Zählerschrank (ab 1985) mit Unterverteilung und Kippsicherungen	zahlreiche Steckdosen und Lichtauslässe, hochwertige Abdeckungen, dezentrale Lüftung mit Wärmetauscher, mehrere LAN- und Fernsehanschlüsse	Video- und zentrale Alarmanlage, zentrale Lüftung mit Wärmetauscher, Klimaanlage, Bussystem	6%



Maßstab 1: 500
Datum: 23.03.2026