

HESSEN



Gutachterausschuss für Immobilienwerte

für den Bereich des Landkreises Hersfeld-Rotenburg, des Schwalm-Eder-Kreises und des Werra-Meißner-Kreises

GUTACHTEN

über den Verkehrswert nach § 194 des Baugesetzbuchs



Verkehrswert 47.000 €

Allgemeine Informationen

Gemeinde	Neuenstein
Gemarkung	Untergeis
Flur	1
Flurstück	28/1
Lagebezeichnung	Am Sprengel 4
Grundbuchblatt	352
Stichtag der Wertermittlung	21.10.2024

Bei der Ermittlung des Verkehrswertes haben folgende Gutachter mitgewirkt:

Peter, Dipl. - Ing.	als vorsitzendes Mitglied des Gutachterausschusses
Dietz, Dipl. - Ing.	als Mitglied des Gutachterausschusses
Retzer, M.Sc.	als Mitglied des Gutachterausschusses

1. Vorbemerkung	1
1.1. Antrag	1
1.1.1. Antragsteller	1
1.1.2. Zweck	1
1.1.3. Gegenstand der Wertermittlung	1
1.1.4. Wertermittlungstichtag/Qualitätstichtag	1
1.2. Besichtigung und Berichterstattung	1
1.3. Unterlagen	1
2. Grundstücksbeschreibung	2
2.1. Grund und Boden	2
2.1.1. Grundbuch	2
2.1.2. Liegenschaftskataster	2
2.2. Grundstücksmerkmale	3
2.2.1. Entwicklungszustand	3
2.2.2. Art und Maß der baulichen oder sonstigen Nutzung	4
2.2.3. Tatsächliche Nutzung	4
2.2.4. Beitragsrechtlicher Zustand	5
2.2.5. Lagemerkmale	6
2.2.6. Ertragsverhältnisse	8
2.2.7. Grundstücksgröße	8
2.2.8. Grundstückszuschnitt	9
2.2.9. Die Bodenbeschaffenheit	10
2.2.10. Beschreibung der baulichen und sonstigen Anlagen	10
2.2.11. Die grundstücksbezogenen Rechte und Belastungen	15
2.2.12. Demografie	16
3. Wertermittlung	17
3.1. Definition des Verkehrswertes	17
3.2. Grundsätze und Begriffsbestimmungen	17
3.2.1. Alter, Gesamt- und Restnutzungsdauer	17
3.2.2. Liegenschaftszinssätze; Sachwertfaktoren	17
3.2.3. Allgemeine und besondere objektspezifischen Grundstücksmerkmale	18
3.2.4. Eignung und Anpassung der Daten	18
3.2.5. Wahl des Wertermittlungsverfahrens	19
3.2.6. Bodenwert	20
3.3. Sachwertverfahren	21
3.3.1. Grundlagen	21
3.3.2. Vorläufiger Sachwert	21
3.3.3. Marktangepasster vorläufiger Sachwert	22
3.3.4. Sachwert	22
3.4. Ertragswertverfahren	23
3.4.1. Allgemein	23
3.4.2. Grundlagen des allgemeinen Ertragswertverfahren	23
3.4.3. Vorläufiger Ertragswert	23
3.4.4. Marktangepasster vorläufiger Ertragswert	25
3.4.5. Ertragswert	25

4. Berechnung	26
4.1. Sachwert	26
4.1.1. Bodenwert	26
4.1.2. Vorläufiger Sachwert der nutzbaren baulichen Anlagen	27
4.1.3. Vorläufiger Sachwert des Wohnhauses	29
4.1.4. Vorläufiger Sachwert der Garage	29
4.1.5. Zusammenstellung des vorläufigen Sachwertes der baulichen Anlagen	30
4.1.6. Vorläufiger Sachwert der baulichen Außenanlagen und sonstigen Anlagen	30
4.1.7. Vorläufiger Sachwert	30
4.1.8. Sachwertfaktoren	30
4.1.9. Verbesserung der Sachwertfaktoren durch demografische Einflüsse	31
4.1.10. Besondere objektspezifische Grundstücksmerkmale	32
4.1.11. Sachwert	32
4.2. Ertragswertverfahren	33
4.2.1. Wohnflächen und Mieteinnahmen	33
4.2.2. Bewirtschaftungskosten	33
4.2.3. Objektspezifisch angepasster Liegenschaftszinssatz	34
4.2.4. Restnutzungsdauer	34
4.2.5. Besondere objektspezifische Grundstücksmerkmale	34
4.2.6. Bodenwert	34
4.2.7. Berechnung im Ertragswertverfahren	34
5. Verkehrswert	35

Anlagen

- A. Quellennachweis (Rechtsvorschriften/Fachliteratur)**
- B. Auszug aus dem Liegenschaftskataster - Liegenschaftskarte**
- C. Auszug aus der Bodenrichtwertkarte**
- D. Fotoübersicht**
- E. Fotos**
- F. Grundrisskizzen/Bauzeichnungen**
- G. Berechnung Bruttogrundfläche und Wohn-/Nutzfläche**
- H. Gebäudestandards (NHK 2010)**
- I. Orthophoto**

1. Vorbemerkung

1.1. Antrag

1.1.1. Antragsteller

Das Gutachten wurde am 22.07.2024 durch das Amtsgericht Bad Hersfeld (Az.: 4 K 13/24) beantragt.

1.1.2. Zweck

Verkehrswertermittlung als Grundlage für die Zwangsversteigerung (Erbauseinandersetzung).

1.1.3. Gegenstand der Wertermittlung

Die Wertermittlung erstreckt sich auf den Grund und Boden, einschließlich der aufstehenden Gebäude sowie auf die bei der Wertermittlung zu berücksichtigenden Außenanlagen.

1.1.4. Wertermittlungstichtag/Qualitätstichtag

Der Gutachterausschuss hat den Tag der Besichtigung und Beratung, den 21.10.2024, als Wertermittlungstichtag und Qualitätstichtag (§ 2 Abs. 4 und 5 ImmoWertV) angehalten.

1.2. Besichtigung und Berichterstattung

Die für das Gutachten grundlegenden Grundstücksmerkmale wurden von der Geschäftsstelle des Gutachterausschusses ermittelt und dem Gutachterausschuss zur Beratung und Beschlussfassung vorgelegt.

Die bautechnische Aufnahme des Wertermittlungsobjektes wurde am 12.09.2024 durch Mitarbeiter der Geschäftsstelle des Gutachterausschusses vorgenommen.

Der Gutachterausschuss hat das Wertermittlungsobjekt am 21.10.2024 besichtigt.

1.3. Unterlagen

Für die Erstellung dieses Verkehrswertgutachtens standen dem Gutachterausschuss folgende Unterlagen zur Verfügung:

- Auszug aus dem Liegenschaftskataster
- Kaufpreissammlung
- Bodenrichtwerte
- Grundrisskizzen/Zeichnungen/Bauakten
- Grundbuchauszug (Stand 29.08.2024)
- Regionaler Immobilienmarktbericht 2024
- Immobilienmarktbericht des Landes Hessen 2024

2. Grundstücksbeschreibung

2.1. Grund und Boden

2.1.1. Grundbuch

Grundbuchbezirk: Untergeis
Grundbuchblatt: 352
Laufende Nummer: 2
Eigentümer: (siehe Begleitschreiben)

2.1.2. Liegenschaftskataster

Gemeinde: Neuenstein
Gemarkung: Untergeis
Flur: 1
Flurstück: 28/1
Fläche: 770 m²
Nutzungsart: Wohnbaufläche
Lagebezeichnung: Am Sprengel 4

2.2. Grundstücksmerkmale

Gemäß § 2 Abs. 3 der ImmoWertV ergibt sich der Grundstückszustand eines Grundstücks nach der Gesamtheit der rechtlichen Gegebenheiten, der tatsächlichen Eigenschaften, der sonstigen Beschaffenheit und der Lage des Wertermittlungsobjekts. Zu den Grundstücksmerkmalen können insbesondere zählen:

- der Entwicklungszustand (§ 3 ImmoWertV)
- die Art und das Maß der baulichen oder sonstigen Nutzung (§ 5 Abs. 1 ImmoWertV)
- die tatsächliche Nutzung
- der beitragsrechtliche Zustand (§ 5 Abs. 2 ImmoWertV)
- die Lagemerkmale (§ 5 Abs. 4 ImmoWertV)
- die Ertragsverhältnisse (§ 5 Abs. 3 ImmoWertV)
- die Grundstückgröße
- der Grundstückzuschnitt
- die Bodenbeschaffenheit (§ 5 Abs. 5 ImmoWertV)
- bei bebauten Grundstücken zusätzlich
 - die Art der baulichen Anlagen
 - die Bauweise und die Baugestaltung der baulichen Anlagen
 - die Größe der baulichen Anlagen
 - die Ausstattung und die Qualität der baulichen Anlagen einschließlich ihrer energetischen Eigenschaften und ihrer Barrierefreiheit
 - der bauliche Zustand der baulichen Anlagen
 - das Alter, die Gesamtnutzungsdauer und die Restnutzungsdauer der baulichen Anlagen (§ 4 ImmoWertV)
- bei landwirtschaftlichen Grundstücken Dauerkulturen und bei forstwirtschaftlichen Grundstücken die Bestockung
- die grundstücksbezogenen Rechte und Belastungen
- die demografische Entwicklung § 2 Abs. 2. ImmoWertV

2.2.1. Entwicklungszustand

Entscheidend für den Entwicklungszustand (§ 3 ImmoWertV) eines Grundstückes ist die Möglichkeit der Benutzung und der wirtschaftlichen Ausnutzung, wie sie sich aus den Gegebenheiten der örtlichen Lage des Grundstücks bei vernünftiger wirtschaftlicher Betrachtung objektiv anbietet.

Ausgehend von den Grundstücksmerkmalen und den planungsrechtlichen Gegebenheiten stuft der Gutachterausschuss das Wertermittlungsobjekt wie folgt ein:

Entwicklungszustand: baureifes Land

Anmerkung: Baureifes Land sind Flächen, die nach öffentlich-rechtlichen Vorschriften und nach den tatsächlichen Gegebenheiten baulich nutzbar sind (§ 3 Abs. 4 ImmoWertV).

2.2.2. Art und Maß der baulichen oder sonstigen Nutzung

Darstellung im Flächennutzungsplan:
(Bauflächen) M = gemischte Baufläche

Anmerkung: Der Flächennutzungsplan (vorbereitender Bauleitplan) stellt in seinen Grundzügen die beabsichtigte Art der Bodennutzung nach den voraussehbaren Bedürfnissen der Kommune unter Anpassung an die Ziele der Raumordnung und der Landesplanung dar.

Der Flächennutzungsplan besitzt keine Rechtswirkung gegenüber den Eigentümern der überplanten Grundstücke. Er bildet jedoch die Grundlage für flächenbeanspruchende Planungen und Nutzungen und bindet die öffentlichen Planungsträger. Er ist damit nicht als allgemeinverbindlich, sondern als behördenverbindlich anzusehen.

Besondere Art der baulichen Nutzung:
(Baugebiet) Das Wertermittlungsobjekt liegt im Bereich des rechtskräftigen Bebauungsplanes Nr. 13 – Am Sprengel

MD = Dorfgebiet

GRZ: 0,4

GFZ: 0,5 bei einem Geschoss; 0,8 bei 2 Geschossen

Zahl der Geschosse: II

Bauweise: offen

Anmerkung: **Mischgebiete** dienen dem Wohnen und Unterbringung von Gewerbetreibenden, die das Wohnen nicht wesentlich stören. Zulässig sind Wohngebäude, Geschäfts- und Bürogebäude, Einzelhandelsbetriebe, Schank- und Speisewirtschaften sowie Betriebe des Beherbergungsgewerbes, sonstige Gewerbebetriebe, Anlagen für Verwaltungen sowie für kirchliche, kulturelle, soziale, gesundheitliche und sportliche Zwecke, Gartenbaubetriebe, Tankstellen, Vergnügungsstätten im Sinne des § 4a Absatz 3 Nummer 2 in den Teilen des Gebiets, die überwiegend durch gewerbliche Nutzungen geprägt sind.

Ausnahmsweise können Vergnügungsstätten im Sinne des § 4a Absatz 3 Nummer 2 außerhalb der in Absatz 2 Nummer 8 bezeichneten Teile des Gebiets zugelassen werden (§ 6 BauNVO).

2.2.3. Tatsächliche Nutzung

Das Wertermittlungsobjekt wurde zuletzt wohnbaulich genutzt. Das Grundstück ist mit einem Wohnhaus und einer Garage bebaut. Die Gebäude stehen seit ca. 2019 leer.

2.2.4. Beitragsrechtlicher Zustand

Straßenart:	Ortsstraße (Straße mit geringem Verkehr); ortsüblich erschlossen
Straßenausbau:	voll ausgebaut; Fahrbahn asphaltiert; tlw. einseitiger Gehweg (Asphalt) vorhanden
Anschlüsse an Versorgungsleitungen:	Strom und Wasser
Abwasserbeseitigung:	Kanalanschluss

Nach Angabe der Gemeinde Neuenstein vom 19.04.2024 liegen keine offenen Beitragsforderungen vor.

2.2.5. Lagemerkmale

Makrolage:

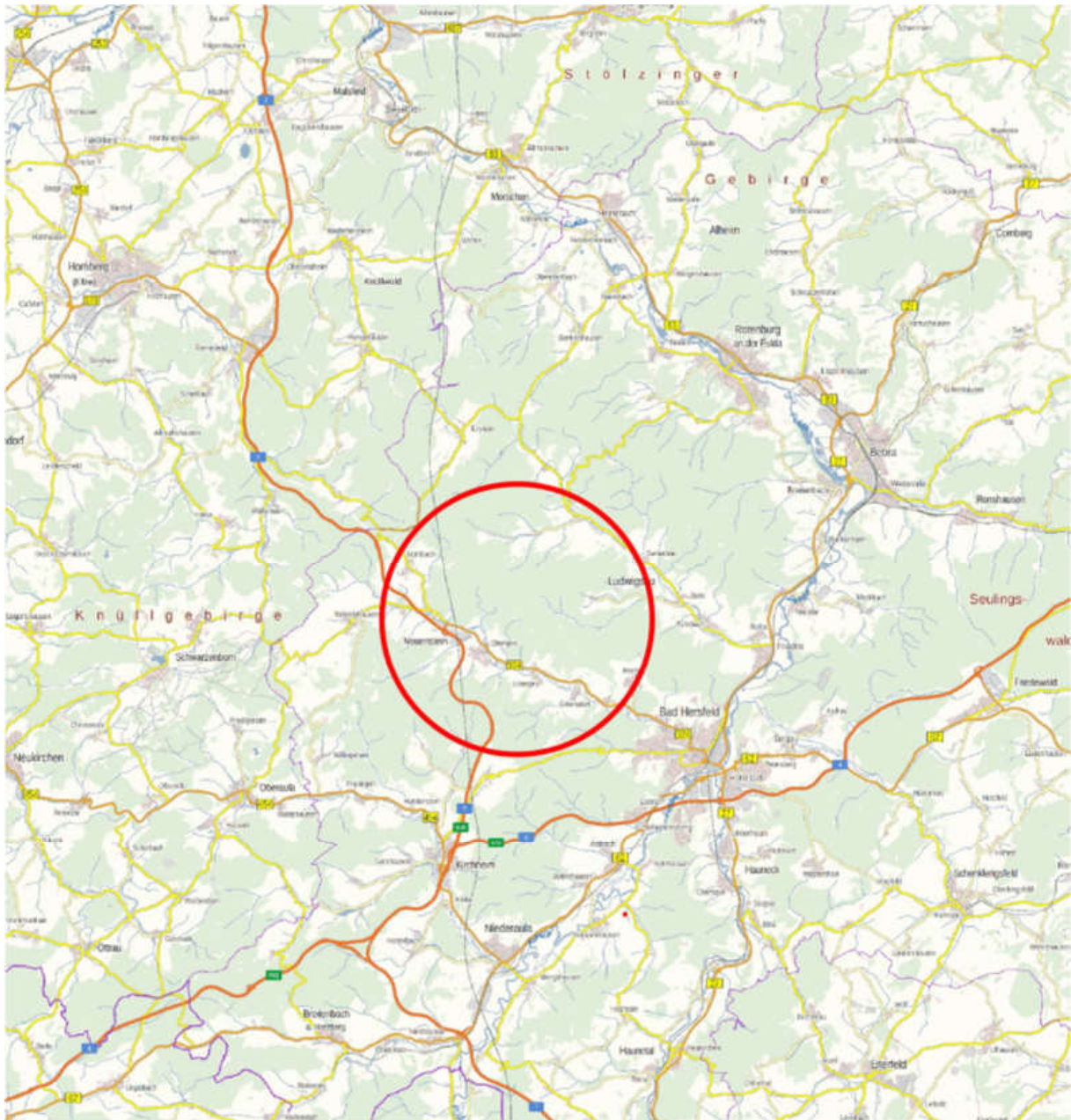

Mit ca. 3.200 Einwohnern ist Neuenstein eine Gemeinde mit insgesamt 8 Ortsteilen im Landkreis Hersfeld-Rotenburg (Bundesland Hessen).

Die nächstgelegenen größeren Städte (Oberzentren) sind Kassel und Fulda.

In Neuenstein befinden sich Geschäfte des täglichen Bedarfs, eine Grundschule und eine Zahnarztpraxis.

Mikrolage:



Die Entfernung zum Gemeindezentrum von Neuenstein beträgt ca. 5 km.

Geschäfte des täglichen Bedarfs befinden sich in Neuenstein-Obergeis bzw. in Bad Hersfeld.

Die nächstgelegene Bushaltestelle ist ca. 150 m entfernt, der Bahnhof Bad Hersfeld (Bahnstrecke Eisenach - Kassel) ca. 8 km und der Autobahnanschluss Bad Hersfeld-West (A7) ca. 5 km bzw. Bad Hersfeld (A4) ca. 10 km.

In der Straße sind überwiegend wohnbaulich genutzte Gebäude in offener Bauweise vorhanden.

Immissionen durch Straßenverkehr sind im normalen Umfang wahrnehmbar.

Schutzgebiets- und Belastungsflächen:

Schutzgebiets- und Belastungsflächen Das Wertermittlungsobjekt liegt gemäß dem flurstücksbezogenen Web-Auskunftssystem in folgenden Schutzgebieten:

Web-Adresse: www.geoportal.hessen.de	Überschwemmungsgebiet	nein
Webbezogenes Auskunftssystem für Fachanwender aus Politik, Verwaltung, Wirtschaft und interessierte Bürger	Trinkwasserschutzgebiet	Schutzzone III
	Heilquellenschutzgebiet	nein
	Abflussgebiete	nein
	Naturschutzgebiet	nein
	FFH-Gebiet (Flora Fauna Habitata)	nein
	Vogelschutzgebiet	nein
	Landschaftsschutzgebiet	nein

2.2.6. Ertragsverhältnisse

Die Ertragsverhältnisse ergeben sich nach § 5 Abs. 3 ImmoWertV aus den tatsächlich erzielten und aus den marktüblich erzielbaren Erträgen. Marktübliche erzielbare Erträge sind die nach den Marktverhältnissen am Wertermittlungsstichtag für die jeweilige Nutzung in vergleichbaren Fällen durchschnittliche erzielten Erträge.

2.2.7. Grundstücksgröße

Das Grundstück hat mit einer Grundstücksfläche von 770 m² eine für die Bodenrichtwertzone typische Größe.

2.2.8. Grundstückszuschnitt

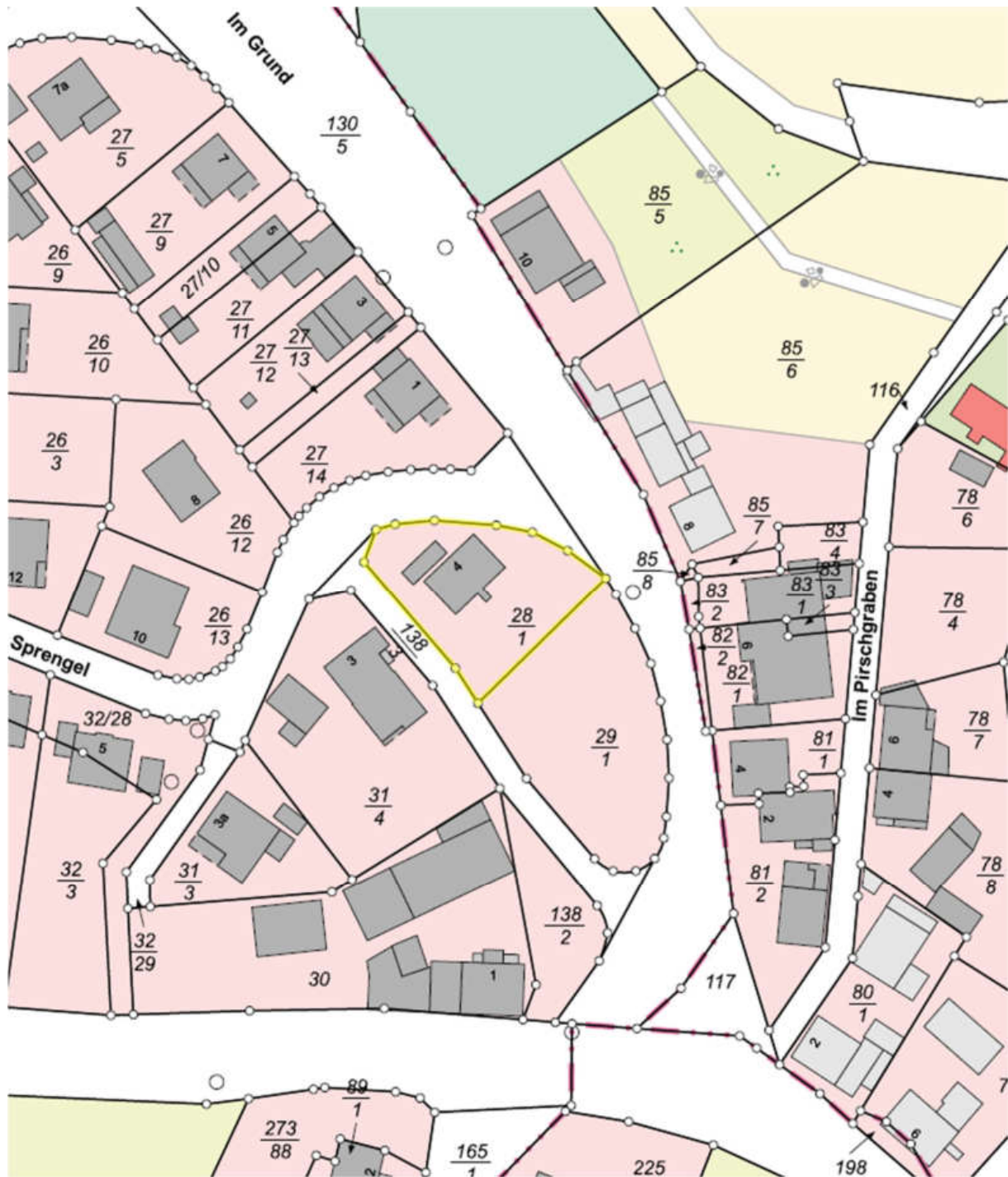

(ohne Maßstab)

Grundstückszuschnitt:	regelmäßig geformtes Eckgrundstück
Straßenfront:	ca. 82 m
mittlere Breite:	ca. 25 m
mittlere Tiefe:	ca. 31 m
Topographie:	Das Grundstück steigt nach Nordwesten hin an.

2.2.9. Die Bodenbeschaffenheit

Die Bodenbeschaffenheit umfasst, entsprechend § 5 Abs. 5 ImmoWertV, beispielsweise die Bodengüte, die Eignung als Baugrund und das Vorhandensein von Bodenverunreinigungen.

Bodenbeschaffenheit: Bodenuntersuchungen wurden nicht durchgeführt, jedoch geht der Gutachterausschuss von normal tragfähigem Baugrund aus.

Altlasten: Der Gutachterausschuss hat nicht überprüft, ob auf dem Wertermittlungsobjekt Altlasten vorhanden sind. Für die Wertermittlung wird Altlastenfreiheit unterstellt. Für weitergehende Aussagen und Untersuchungen bezüglich des eventuellen Vorliegens von Altlasten und deren mögliche Auswirkungen, verweist der Gutachterausschuss auf speziell hierfür qualifizierte Sachverständige.

2.2.10. Beschreibung der baulichen und sonstigen Anlagen

Vorbemerkung zu den Gebäudebeschreibungen:

Grundlage für die Gebäudebeschreibungen sind die Erhebungen im Rahmen der Ortsbesichtigung sowie die ggf. vorliegenden Bauakten und Beschreibungen. Die Gebäude und Außenanlagen werden (nur) insoweit beschrieben, wie es für die Herleitung der Daten in der Wertermittlung notwendig ist. Hierbei werden die offensichtlichen und vorherrschenden Ausführungen und Ausstattungen beschrieben. In einzelnen Bereichen können Abweichungen auftreten, die dann allerdings nicht werterheblich sind. Angaben über nicht sichtbare Bauteile beruhen auf Angaben aus den vorliegenden Unterlagen, Hinweisen während des Ortstermins bzw. Annahmen auf Grundlage der üblichen Ausführung im Baujahr. Die Funktionsfähigkeit einzelner Bauteile und Anlagen sowie der technischen Ausstattungen und Installationen (Heizung, Elektro-, Wasser etc.) wurde nicht geprüft; im Gutachten wird die Funktionsfähigkeit unterstellt. Baumängel und -schäden wurden soweit aufgenommen, wie sie offensichtlich erkennbar waren.

Umfang der Besichtigung

Das Wertermittlungsobjekt wurde von innen und außen besichtigt.

Wohnhaus

Art:	Einfamilienhaus, freistehend
Raumaufteilung:	siehe Anlage F (Grundrisskizzen)
Geschosse, Nutzung:	KG: Kellerräume EG: Wohnräume DG: Wohnräume Spitzboden siehe Anlage F (Grundrisskizzen)

Alter (siehe 3.2.1.):

Das Wohnhaus wurde geschätzt um 1920 errichtet.

Bauweise und Ausstattung:

Konstruktionsart:	Fachwerk, Massivbau
Außenwände:	Fachwerk (mit Holzschindeln bzw. Faserzementplatten verkleidet), Mauerwerk (verputzt) im KG
Dach:	Satteldach, Holzkonstruktion, Eindeckung mit Dachziegeln, kein zeitgemäßer Wärmeschutz; Dachrinnen und Fallrohre aus Zinkblech
Fenster:	Kunststofffenster mit Zweischeibenverglasung (1992), Rollläden; ein Holzfenster mit Einscheibenverglasung im DG; Kellerfenster aus Metall mit Einscheibenverglasung
Außentüren:	Haustür: Holztür mit Glasausschnitt Nebeneingang KG: Holztür
Innenwände:	Massiv-, Fachwerkwände; Wandflächen tapeziert
Innentüren:	Holztüren
Decken:	Holzbalkendecken, im KG tlw. Stahl-Stein-Decke, Deckenansichten tapeziert
Treppen:	massive Kellertreppe, Geschosstreppe in Holzkonstruktion
Bodenbeläge:	Fliesen, Holzdielen, Textilbelag; im KG Betonboden
Sanitäreinrichtungen:	EG: Bad mit Badewanne, WC und Waschbecken, Fliesenboden, Wandflächen bis ca. 1,4 m gefliest DG: Bad mit Dusche, WC und Waschbecken, Fliesenboden, Wandflächen raumhoch gefliest
Heizung:	Warmwasser-Zentralheizung, in den Räumen Plattenheizkörper, Wärmeerzeugung über Kessel (ca. 1991) mit Ölbrenner, integrierter Warmwasserspeicher; Tankanlage nicht vorhanden
Energetische Eigenschaften:	im Wesentlichen entsprechend des Herstellungszeitpunktes des Gebäudes, ausgenommen Fenster (1992) und Heizkessel (ca. 1991); ein Energieausweis liegt nicht vor
Barrierefreiheit:	kein barrierefreier Zugang zum Gebäude, Türöffnungen sind nicht breiter 90 cm; Niveauunterschiede; nicht ausreichende Bewegungsflächen in Wohn-, Schlaf-, Sanitärräumen und Küche
Sonstige technische Ausstattung:	-
Besondere Bauteile:	Außentreppe (Betonstufen, Holzgeländer) mit Überdachung
Besondere Einrichtungen:	-

sonstiges: Die Immobilie ist noch voll möbliert. Die Räume sind überwiegend sehr voll gestellt. Leerstand seit ca. 5 Jahren.

Baulicher Zustand:

Modernisierung: in verschiedenen Bereichen:

- Fenster (1992)
- Heizkessel (ca. 1991)

Besondere objektspezifische Grundstücksmerkmale:**Baumängel und Bauschäden** (soweit offensichtlich):

- fehlende Tankanlage
- Reaktivierung, einfache Instandsetzung für Restnutzungsdauer

Anmerkung:

Baumängel liegen z. B. vor, wenn ein Bauwerk nicht die ausdrücklich vereinbarte Beschaffenheit oder vertraglich zugesicherte Eigenschaft aufweist und somit der Wert sowie seine Gebrauchstauglichkeit objektiv herabgesetzt sind.

Bauschäden liegen z. B. vor, wenn sich der Zustand eines Gebäudes infolge äußerer Einwirkung verschlechtert.

Garage



Art: Fertigarage mit Geräteraum

Alter (siehe 3.2.1.):

Die Garage wurde gemäß Katasterunterlagen ca. 1990 errichtet.

Bauweise und Ausstattung:

Konstruktionsart:	Fertigarage
Dach:	Flachdach mit Bitumenschweißbahnen
Fenster:	Kunststofffenster mit Einscheibenverglasung
Außentüren:	Stahl-Schwinger, Metalltür
Innenwände:	Beton
Bodenbeläge:	Betonboden

Baulicher Zustand:

Modernisierung: -

Besondere objektspezifische Grundstücksmerkmale:

Baumängel und Bauschäden (soweit offensichtlich):

- Risse Dachbereich (feucht)

Bauliche Außenanlagen und sonstige Anlagen

Zu den baulichen Außenanlagen zählen z. B. befestigte Wege und Plätze, Ver- und Entsorgungseinrichtungen auf dem Wertermittlungsobjekt und Einfriedungen. Zu den sonstigen Anlagen zählen insbesondere Gartenanlagen.

Flächen- und Wegebefestigungen:	Betonpflaster
Stützmauern:	-
Einfriedigungen/Tore:	Maschendrahtzaun
Besondere Gartenanlagen:	-
Ver- und Entsorgungseinrichtungen:	öffentlicher Wasser-, Abwasser- und Stromanschluss
Sonstige nutzungsspezifische Außenanlagen:	-
Sonstiges:	Die Außenanlage befindet sich in einem eingewachsenen, verwildertem Zustand.

2.2.11. Die grundstücksbezogenen Rechte und BelastungenGrundbuch

Grundbuchlich gesicherte Belastungen: In der Abteilung II des Grundbuchs sind folgende Lasten und Beschränkungen eingetragen:

Lfd. Nr. 1:

Altenteil für Terhorst, Frieda geborene Treiber, geb. am 4.11.1914, wohnhaft in Neuenstein-Untergeis; löschar gegen Todesnachweis. Gemäß Bewilligung vom 17. Juli 1986 eingetragen am 10. März 1987.

Anmerkung:

Der Gutachterausschuss geht davon aus, dass Frau Terhorst bereits verstorben ist und stuft diese Eintragung als nicht wertrelevant ein.

Lfd. Nr. 2:

Die Zwangsversteigerung zum Zwecke der Aufhebung der Gemeinschaft ist angeordnet (Amtsgericht Bad Hersfeld – Zwangsversteigerungsgericht -, 4 K 13/24); eingetragen am 09.04.2024.

Nicht eingetragene Rechte und Belastungen: Andere, im Grundbuch nicht nachgewiesene Rechte und Belastungen sind nicht bekannt.

Baulast:

Eintragungen im Baulastenverzeichnis: Im Baulastenverzeichnis ist nach Auskunft der zuständigen Behörde keine Eintragung vorhanden.

Denkmalschutz:

Nach schriftlicher Auskunft des zuständigen Landesamtes für Denkmalpflege vom 15.04.2024 ist das Wertermittlungsobjekt weder als Kulturdenkmal im Sinne des § 2 (1) des Hessischen Denkmalschutzgesetzes noch als Teil einer Gesamtanlage im Sinne des § 2 (3) des Hessischen Denkmalschutzgesetzes, in der Denkmaltopographie verzeichnet.

Bodenordnung/Flurbereinigung/Sanierungsgebiete

Das Grundstück liegt in keinem Verfahrensgebiet.

2.2.12. Demografie

(§2 Abs. 2 ImmoWertV)

Die Grunddaten zur Bevölkerungsentwicklung und zur Altersstruktur werden vom Hessischen Statistischen Landesamt, die Arbeitsmarktdaten von der Bundesanstalt für Arbeit veröffentlicht. Auszüge davon und immobilienmarktrelevante Auswertungen sind im regionalen Immobilienmarktbericht der Geschäftsstelle dargestellt.

Bevölkerungsentwicklung: Die Bevölkerung in der Gemeinde Neuenstein ist seit dem Jahr 1996 rückläufig. Der jährliche lineare Rückgang beträgt 0,14%, der Schwellenwert (vgl. Scharold/Peter) von 50% wird voraussichtlich in 330 Jahren erreicht sein. Der Trend hat sich gegenüber den Vorjahren verringert.

Altersstruktur (31.12.2022):	Gebiet	Altersquotient	Jugendquotient
	Hessen	32,7	22,3
	LK HEF/ROF	39,9	22,4
	Neuenstein	36,0	17,5

Die Altersstruktur wird durch den Altersquotient und den Jugendquotient dargestellt. Der Altersquotient ist das Verhältnis der älteren Bevölkerung (hier über 64) zu der Bevölkerung im erwerbsfähigen Alter (15 – 64 Jahre). Der Jugendquotient setzt die junge Bevölkerung (bis 15 Jahre) ins Verhältnis zur Bevölkerung im erwerbsfähigen Alter (15 – 64 Jahre).

Die Altersstruktur der Gemeinde Neuenstein ist insgesamt gesehen etwas ungünstiger als die des Landkreises.

Arbeitsplätze: Am 30.06.2023 hatte die Gemeinde Neuenstein 1.629 Arbeitsplätze. Die Tendenz war zuletzt positiv.

Leerstände: In der unmittelbaren Nachbarschaft sind keine Leerstände erkennbar.

3. Wertermittlung

3.1. Definition des Verkehrswertes

Der Gutachterausschuss ermittelt nach § 194 BauGB den Verkehrswert. Der Verkehrswert (Marktwert) wird durch den Preis bestimmt, der in dem Zeitpunkt, auf den sich die Ermittlung bezieht, im gewöhnlichen Geschäftsverkehr nach den rechtlichen Gegebenheiten und tatsächlichen Eigenschaften, der sonstigen Beschaffenheit und der Lage des Grundstücks oder des sonstigen Gegenstandes der Wertermittlung ohne Rücksicht auf ungewöhnliche oder persönliche Verhältnisse zu erzielen wäre.

3.2. Grundsätze und Begriffsbestimmungen

3.2.1. Alter, Gesamt- und Restnutzungsdauer

Gemäß § 4 ImmoWertV ergibt sich das Alter einer baulichen Anlage aus der Differenz zwischen dem Kalenderjahr des maßgeblichen Stichtags und dem Baujahr.

Die Gesamtnutzungsdauer bezeichnet die Anzahl der Jahre, in denen eine bauliche Anlage bei ordnungsgemäßer Bewirtschaftung vom Baujahr an gerechnet üblicherweise wirtschaftlich genutzt werden kann.

Die Restnutzungsdauer bezeichnet die Anzahl der Jahre, in denen eine bauliche Anlage bei ordnungsgemäßer Bewirtschaftung voraussichtlich noch wirtschaftlich genutzt werden kann. Die Restnutzungsdauer wird in der Regel auf Grundlage des Unterschiedsbetrags zwischen der Gesamtnutzungsdauer und dem Alter der baulichen Anlage am maßgeblichen Stichtag unter Berücksichtigung individueller Gegebenheiten des Wertermittlungsobjekts ermittelt. Individuelle Gegebenheiten des Wertermittlungsobjekts wie beispielsweise durchgeführte Instandsetzungen oder Modernisierungen oder unterlassene Instandhaltungen des Wertermittlungsobjekts können die Restnutzungsdauer verlängern oder verkürzen (fiktives Baujahr, fiktives Alter; siehe Anlage 2 der ImmoWertV).

3.2.2. Liegenschaftszinssätze; Sachwertfaktoren

Liegenschaftszinssätze und Sachwertfaktoren dienen der Berücksichtigung der allgemeinen Wertverhältnisse auf dem jeweiligen Grundstücksmarkt, soweit diese nicht auf andere Weise zu berücksichtigen sind (§ 21 ImmoWertV).

3.2.3. Allgemeine und besondere objektspezifischen Grundstücksmerkmale

Allgemeine Grundstücksmerkmale sind wertbeeinflussende Grundstücksmerkmale, die hinsichtlich Art und Umfang auf dem jeweiligen Grundstücksmarkt regelmäßig auftreten. Ihr Wert einfluss wird bei der Ermittlung des vorläufigen Verfahrenswerts berücksichtigt.

Besondere objektspezifische Grundstücksmerkmale sind wertbeeinflussende Grundstücksmerkmale, die nach Art oder Umfang erheblich von dem auf dem jeweiligen Grundstücksmarkt üblichen oder erheblich von den zugrunde gelegten Modellen oder Modellansätzen abweichen. Besondere objektspezifische Grundstücksmerkmale können, entsprechend § 8 Abs. 3 ImmoWertV, vorliegen bei

1. besonderen Ertragsverhältnissen,
2. Baumängel und Bauschäden,
3. baulichen Anlagen, die nicht mehr wirtschaftlich nutzbar sind (Liquidationsobjekte) und zur alsbaldigen Freilegung anstehen,
4. Bodenverunreinigungen,
5. Bodenschätzen sowie
6. grundstücksbezogenen Rechten und Belastungen.

Die besonderen objektspezifischen Grundstücksmerkmale werden, wenn sie nicht bereits anderweitig berücksichtigt worden sind, erst bei der Ermittlung der Verfahrenswerte insbesondere durch marktübliche Zu- oder Abschläge berücksichtigt. Bei paralleler Durchführung mehrerer Wertermittlungsverfahren sind die besonderen objektspezifischen Grundstücksmerkmale, soweit möglich, in allen Verfahren identisch anzusetzen.

3.2.4. Eignung und Anpassung der Daten

Kaufpreise sowie weitere Daten wie insbesondere Bodenrichtwerte und sonstige für die Wertermittlung erforderlichen Daten sind zur Wertermittlung geeignet, wenn die Daten hinsichtlich Aktualität in Bezug auf den maßgeblichen Stichtag und hinsichtlich Repräsentativität den jeweiligen Grundstücksmarkt zutreffend abbildet und etwaige Abweichungen in den allgemeinen Wertverhältnissen sowie wertbeeinflussende Abweichungen der Grundstücksmerkmale des Wertermittlungsobjekts berücksichtigt werden können.

Zur Wertermittlung sind solche Kaufpreise und andere Daten wie beispielsweise Mieten heranzuziehen, bei denen angenommen werden kann, dass sie nicht durch ungewöhnliche oder persönliche Verhältnisse beeinflusst worden sind.

Maßstab für die Wahl der Quelle, aus der die Daten herangezogen werden, ist ihre Eignung. Stehen keine geeigneten sonstigen für die Wertermittlung erforderlichen Daten zur Verfügung, können sie oder die entsprechenden Werteinflüsse auch sachverständig geschätzt werden (§ 9 ImmoWertV).

3.2.5. Wahl des Wertermittlungsverfahrens

Gemäß § 6 ImmoWertV können zur Wertermittlung das Vergleichsverfahren (§§ 24 bis 26 ImmoWertV), das Ertragswertverfahren (§§ 27 bis 34 ImmoWertV), das Sachwertverfahren (§§ 35 bis 39 ImmoWertV) oder mehrere dieser Verfahren herangezogen werden.

Die Verfahren sind nach der Art des Wertermittlungsobjekts unter Berücksichtigung der im gewöhnlichen Geschäftsverkehr bestehenden Gepflogenheiten und der sonstigen Umstände des Einzelfalls, insbesondere der zur Verfügung stehenden Daten, zu wählen; die Wahl ist zu begründen.

In den genannten Wertermittlungsverfahren sind regelmäßig in folgender Reihenfolge zu berücksichtigen:

1. die allgemeinen Wertverhältnisse (§ 7 ImmoWertV);
2. die besonderen objektspezifischen Grundstücksmerkmale (§ 8 Abs. 3 ImmoWertV).

Die Wertermittlungsverfahren gliedern sich in folgende Verfahrensschritte:

1. Ermittlung des vorläufigen Verfahrenswerts;
2. Ermittlung des marktangepassten vorläufigen Verfahrenswerts;
3. Ermittlung des Verfahrenswerts.

Bei dem Wertermittlungsobjekt steht der Wert der Bausubstanz im Vordergrund. Der Verkehrswert ist daher den allgemeinen Bewertungsgrundsätzen entsprechend mit Hilfe des Sachwertverfahrens zu ermitteln.

Zur Stützung der Verkehrswertermittlung wird auch das Ertragswertverfahren herangezogen.

3.2.6. Bodenwert

Der Bodenwert ist nach § 40 ImmoWertV ohne Berücksichtigung der vorhandenen baulichen Anlagen auf dem Grundstück vorrangig im Vergleichswertverfahren nach §§ 24 bis 25 ImmoWertV zu ermitteln.

Neben oder anstelle von Vergleichspreisen kann ein objektspezifisch angepasster Bodenrichtwert verwendet werden.

Zur Ermittlung des objektspezifisch angepassten Bodenrichtwertes sind die ermittelten Bodenrichtwerte auf Ihre Eignung im Sinne des § 9 ImmoWertV zu prüfen und bei etwaigen Abweichungen an die Gegebenheiten des Wertermittlungsobjekts anzupassen.

Stehen keine ausreichende Anzahl von Vergleichspreisen oder steht kein geeigneter Bodenrichtwert zur Verfügung, kann der Bodenwert deduktiv oder in anderer geeigneter Weise ermittelt werden. Werden hierbei die allgemeinen Wertverhältnisse nicht ausreichend berücksichtigt, ist eine Marktanpassung durch marktübliche Zu- oder Abschläge erforderlich.

Bei einer erheblichen Überschreitung der marktüblichen Grundstücksgrößen, kommt eine getrennte Ermittlung des Werts der über die marktübliche Grundstücksgröße hinausgehenden selbstständig nutzbaren und sonstigen Teilflächen in Betracht; der Wert der Teilfläche ist in der Regel als besonderes objektspezifisches Grundstücksmerkmal zu berücksichtigen (§ 41 ImmoWertV).

3.3. Sachwertverfahren

3.3.1. Grundlagen

Der vorläufige Sachwert ergibt sich durch die Bildung der Summe aus

1. dem vorläufigen Sachwert der baulichen Anlagen (§ 36 ImmoWertV)
2. dem vorläufigen Sachwert der baulichen Außenanlagen und sonstigen Anlagen (§ 37 ImmoWertV)
3. dem zu ermittelnden Bodenwert (§§ 40 bis 43 ImmoWertV)

Der marktangepasste vorläufige Sachwert des Grundstücks ergibt sich durch Multiplikation des vorläufigen Sachwerts mit einem objektspezifisch angepassten Sachwertfaktor.

Der Sachwert des Grundstücks ergibt sich aus dem marktangepassten vorläufigen Sachwert und der Berücksichtigung vorhandener besonderer objektspezifischer Grundstücksmerkmale des Wertermittlungsobjekts.

3.3.2. Vorläufiger Sachwert

Vorläufiger Sachwert der baulichen Anlagen

Nach § 36 ImmoWertV sind zur Ermittlung des vorläufigen Sachwerts der baulichen Anlagen, ohne bauliche Außenanlagen, die durchschnittlichen Herstellungskosten mit dem Regionalfaktor und dem Alterswertminderungsfaktor zu multiplizieren.

Die durchschnittlichen Herstellungskosten der baulichen Anlagen stehen für die aufzuwendenden Kosten, die sich unter Beachtung wirtschaftlicher Gesichtspunkte für die Errichtung eines dem Wertermittlungsobjekt nach Art und Standard vergleichbaren Neubaus am Wertermittlungsstichtag unter Zugrundelegung zeitgemäßer, wirtschaftlicher Bauweisen ergeben würde. Der Ermittlung der durchschnittlichen Herstellungskosten sind in der Regel modellhafte Kostenkennwerte zugrunde zu legen, die auf eine Flächen-, Raum- oder sonstige Bezugseinheit bezogen sind (Normalherstellungskosten), und mit der Anzahl der entsprechenden Bezugseinheiten der baulichen Anlage zu multiplizieren. Von den Normalherstellungskosten nicht erfasste werthaltige einzelne Bauteile sind durch marktübliche Zuschläge bei den durchschnittlichen Herstellungskosten zu berücksichtigen. Zur Umrechnung auf den Wertermittlungsstichtag ist der für den Wertermittlungsstichtag aktuelle und für die jeweilige Art der baulichen Anlage zutreffende Preisindex für die Bauwirtschaft des Statistischen Bundesamtes (Baupreisindex) zu verwenden. Ausnahmsweise können die durchschnittlichen Herstellungskosten der baulichen Anlagen nach den durchschnittlichen Kosten einzelner Bauleistungen ermittelt werden.

Der Regionalfaktor ist ein vom örtlich zuständigen Gutachterausschuss festgelegter Modellparameter zur Anpassung der durchschnittlichen Herstellungskosten an die Verhältnisse am örtlichen Grundstücksmarkt.

Vorläufiger Sachwert der baulichen Außenanlagen und sonstigen Anlagen

Der vorläufige Sachwert (§ 37 ImmoWertV) der für die jeweilige Gebäudeart üblichen baulichen Außenanlagen und sonstigen Anlagen ist gesondert zu ermitteln, soweit die Anlagen wertbeeinflussen sind und nicht bereits anderweitig erfasst wurden. Der vorläufige Sachwert kann entsprechend § 36 ImmoWertV nach den durchschnittlichen Herstellungskosten, nach Erfahrungswerten oder hilfsweise durch sachverständige Schätzung ermittelt werden. Werden durchschnittliche Herstellungskosten zugrunde gelegt, richtet sich die bei der Ermittlung der Alterswertminderung anzusetzende Restnutzungsdauer in der Regel nach der Restnutzungsdauer der baulichen Anlage.

Alterswertminderungsfaktor

Der Alterswertminderungsfaktor entspricht dem Verhältnis der Restnutzungsdauer zur Gesamtnutzungsdauer (§ 38 ImmoWertV).

Bodenwert siehe 3.2.6

3.3.3. Marktangepasster vorläufiger Sachwert

Zur Berücksichtigung der allgemeinen Wertverhältnisse ist der vorläufige Sachwert mit dem objektspezifisch angepassten Sachwertfaktor zu multiplizieren.

Objektspezifisch angepasster Sachwertfaktor (§ 39 ImmoWertV)

Zur Ermittlung des objektspezifisch angepassten Sachwertfaktors ist der nach § 21 Absatz 3 ermittelte Sachwertfaktor auf seine Eignung im Sinne des § 9 Absatz 1 Satz 1 zu prüfen und bei etwaigen Abweichungen nach § 9 Absatz 1 Satz 2 und 3 an die Gegebenheiten des Wertermittlungsobjekts anzupassen.

Eine darüber hinaus gehende zusätzliche Marktanpassung nach § 7 Abs. 2 ist nur erforderlich, wenn der verwendete Sachwertfaktor die allgemeinen Wertverhältnisse nicht ausreichend abbildet.

3.3.4. Sachwert

Der Sachwert ergibt sich aus dem marktangepassten vorläufigen Sachwert unter Berücksichtigung der besonderen objektspezifischen Grundstücksmerkmale (siehe 3.2.3) des Wertermittlungsobjekts.

3.4. Ertragswertverfahren

3.4.1. Allgemein

Für die Ermittlung des Ertragswerts stehen folgende Verfahrensvarianten zur Verfügung:

- das allgemeine Ertragswertverfahren auf der Grundlage marktüblich erzielbarer Erträge unter modellhafter Aufspaltung in einen Boden- und Gebäudewertanteil (§ 28 ImmoWertV)
- das vereinfachte Ertragswertverfahren auf der Grundlage marktüblich erzielbarer Erträge und des abgezinsten Bodenwerts (§ 29 ImmoWertV)
- das periodische Ertragswertverfahren auf der Grundlage periodisch unterschiedlicher Erträge und des abgezinsten Restwerts des Grundstücks (§ 30 ImmoWertV).

Im vorliegenden Fall kommt das allgemeine Ertragswertverfahren zur Anwendung.

3.4.2. Grundlagen des allgemeinen Ertragswertverfahren

Im allgemeinen Ertragswertverfahren wird der vorläufige Ertragswert (nach § 28 ImmoWertV) ermittelt durch Bildung der Summe aus

1. dem kapitalisierten jährlichen Reinertragsanteil der baulichen Anlagen zum Wertermittlungsstichtag, der unter Abzug des Bodenwertverzinsungsbetrags ermittelt wurde (vorläufiger Ertragswert der baulichen Anlagen), und
2. dem Bodenwert.

Der Ermittlung des Bodenwertverzinsungsbetrags und der Kapitalisierung des jährlichen Reinertrages der baulichen Anlagen ist jeweils derselbe objektspezifisch angepasste Liegenschaftszinssatz zu Grunde zu legen. Die Kapitalisierungsdauer entspricht der Restnutzungsdauer der baulichen Anlagen.

3.4.3. Vorläufiger Ertragswert

Der vorläufige Ertragswert wird auf der Grundlage des zu ermittelnden Bodenwerts und des Reinertrags, der Restnutzungsdauer und des objektspezifisch angepassten Liegenschaftszinssatzes ermittelt.

Reinertrag; Rohertrag

Der jährliche Reinertrag ergibt sich aus dem jährlichen Rohertrag abzüglich der Bewirtschaftungskosten.

Der Rohertrag ergibt sich aus den bei ordnungsgemäßer Bewirtschaftung und zulässiger Nutzung marktüblich erzielbaren Erträgen. Hierbei sind die tatsächlichen Erträge zugrunde zu legen, wenn sie marktüblich erzielbar sind (§ 31 ImmoWertV).

Für die Bemessung des Rohertrages sind sowohl die tatsächlich erzielten als auch die marktüblichen erzielbaren Erträge zu ermitteln.

Wohnflächen (entsprechend der Wohnflächenverordnung vom 25.11.2003)

Die Wohnfläche einer Wohnung umfasst die Grundflächen der Räume, die ausschließlich zu dieser Wohnung gehören. Dazu gehören auch folgende Bereiche:

- Wintergärten und Schwimmbäder
- Balkone, Loggien, Dachgärten und Terrassen

Nicht zur Wohnfläche werden diese Bereiche gezählt:

- Zuhörräume (z.B. Keller-, Abstell-, Heizungsräume, Waschküchen und Garagen)
- Geschäftsräume

Die Wohnfläche ist dabei nach den lichten Maßen zwischen den Bauteilen zu ermitteln.

Angerechnet werden die Wohnflächen nach folgenden Regeln:

- Räume und Raumteiler mit einer lichten Höhe von mindestens zwei Metern vollständig
- Räume und Raumteiler mit einer lichten Höhe von mindestens einem Meter und weniger als zwei Metern zur Hälfte
- Unbeheizte Wintergärten, Schwimmbäder und ähnliches zur Hälfte
- Balkone, Loggien, Dachgärten und Terrassen in der Regel zu einem Viertel, höchstens jedoch zur Hälfte

Bewirtschaftungskosten

Bewirtschaftungskosten sind, nach § 32 ImmoWertV, die für eine ordnungsgemäße Bewirtschaftung und zulässige Nutzung entstehenden regelmäßigen Aufwendungen, die nicht durch Umlagen oder sonstige Kostenübernahmen gedeckt sind. Zu den Bewirtschaftungskosten gehören:

- Verwaltungskosten; sie umfassen insbesondere die Kosten der zur Verwaltung des Grundstücks erforderlichen Arbeitskräfte und Einrichtungen, die Kosten der Aufsicht und die Kosten der Geschäftsführung sowie den Gegenwert der von Eigentümerseite persönlich geleisteten Verwaltungsarbeit.
- Instandhaltungskosten; sie umfassen die Kosten, die im langjährigen Mittel infolge von Abnutzung oder Alterung zur Erhaltung des der Wertermittlung zugrunde gelegten Ertragsniveaus der baulichen Anlagen während ihrer Restnutzungsdauer marktüblich aufgewendet werden müssten.
Nicht zu den Instandhaltungskosten zählen Modernisierungskosten und solche Kosten, die z.B. auf Grund unterlassener Instandhaltung erforderlich sind.
- Mietausfallwagnis; es umfasst:
 - das Risiko einer Ertragsminderung, die durch uneinbringliche Zahlungsrückstände von Mieten, Pachten und sonstigen Einnahmen oder durch vorübergehenden Leerstand von Grundstücken oder Grundstücksteilen entstehen, der zur Vermietung, Verpachtung oder sonstigen Nutzungen bestimmt sind,
 - das Risiko von uneinbringlichen Zahlungsrückständen oder bei vorübergehendem Leerstand anfallenden, vom Eigentümer zusätzlich zu tragende Bewirtschaftungskosten sowie
 - das Risiko von uneinbringlichen Kosten einer Rechtsverfolgung auf Zahlung, auf Aufhebung eines Mietverhältnisses oder auf Räumung.

Dauerhafter, struktureller Leerstand wird nicht vom Mietausfallwagnis erfasst. Dieser ist als besonderes objektspezifisches Grundstücksmerkmal (boG) zu berücksichtigen.

- Betriebskosten: im Sinne des § 556 Absatz 1 Satz 2 des Bürgerlichen Gesetzbuches sind grundstücksbezogene Kosten, Abgaben und regelmäßige Aufwendungen, die für den bestimmungsgemäßen Gebrauch des Grundstücks anfallen. Diese sind nur zu berücksichtigen, soweit sie nicht vom Eigentümer umgelegt werden können.

Objektspezifisch angepasster Liegenschaftszinssatz (§ 33 ImmoWertV)

Zur Ermittlung des objektspezifisch angepassten Liegenschaftszinssatzes ist der nach § 21 Absatz 2 ImmoWertV ermittelte Liegenschaftszinssatz auf seine Eignung im Sinne des § 9 Abs. 1 Satz 1 ImmoWertV zu prüfen und bei etwaiger Abweichung an die Gegebenheiten des Wertermittlungsobjekts anzupassen.

Barwertfaktor

Der Kapitalisierung und der Abzinsung sind Barwertfaktoren auf der Grundlage der Restnutzungsdauer und des objektspezifisch angepassten Liegenschaftszinssatzes zugrunde zu legen.

Der jährlich nachschüssige Rentenbarwertfaktor für die Kapitalisierung (Kapitalisierungsfaktor) ist nach den in § 34 Abs. 2 ImmoWertV dargestellten Formeln zu ermitteln.

3.4.4. Marktangepasster vorläufiger Ertragswert

Die Berücksichtigung der allgemeinen Wertverhältnisse erfolgt im Ertragswertverfahren bei der Ermittlung des vorläufigen Verfahrenswerts insbesondere durch den Ansatz von marktüblichen erzielbaren Erträgen und Liegenschaftszinssätzen.

Lassen sich die allgemeinen Wertverhältnisse bei Verwendung der Daten auch durch eine Anpassung nach § 9 ImmoWertV nicht ausreichend berücksichtigen, ist zur Ermittlung des marktangepassten vorläufigen Verfahrenswerts eine **Marktanpassung** durch marktübliche Zu- oder Abschläge erforderlich.

3.4.5. Ertragswert

Der Ertragswert ergibt sich aus dem marktangepassten vorläufigen Ertragswert unter Berücksichtigung der besonderen objektspezifischen Grundstücksmerkmale (siehe 3.2.3) des Wertermittlungsobjektes.

4. Berechnung

4.1. Sachwert

4.1.1. Bodenwert

Bodenpreissituation

Vergleichspreise:

In unmittelbarer Nähe des Wertermittlungsobjekts liegen dem Gutachterausschuss keine geeigneten, zeitnahen Vergleichspreise vor.

Bodenrichtwert:

Das Wertermittlungsobjekt liegt in der Richtwertzone 1 von Untergeis. Der Gutachterausschuss hat für diese Zone zum Stichtag 01.01.2024 einen Bodenrichtwert von 26,- €/m² ermittelt; der Richtwert bezieht sich auf erschließungsbeitragsfreie (ebf) gemischte Bauflächen (M).

Die Merkmale des zugrunde gelegten Bodenrichtwertes stimmen mit den Grundstücksmerkmalen des zu bewertenden Grundstücks hinreichend überein.

Bodenwertermittlung

Der Gutachterausschuss hält zum Zeitpunkt der Wertermittlung einen Preis von

26,00 €/m²

für angemessen.

Daraus ergibt sich folgender Bodenwert:

770 m² x 26,00 €/m² = **20.020,00 €**

4.1.2. Vorläufiger Sachwert der nutzbaren baulichen Anlagen

Grundlagen für die Ermittlung der Sachwerte

Entsprechend der bestehenden Gebäude- und Ausstattungsmerkmale sowie der Zustandsbesonderheiten der zu bewertenden Immobilie erachtet der Gutachterausschuss, in Anlehnung an die Beschreibung der Gebäudestandards der ImmoWertV (Anlage 4), für die zu bewertenden baulichen Anlagen die in den folgenden Tabellen ermittelten Kostenkennwerte (ggf. zum Zustand nach erforderlichen Instandsetzungsmaßnahmen) für sach- und marktgerecht.

Die Kostenkennwerte der Normalherstellungskosten 2010 beziehen sich auf eine Art der baulichen Anlage (Gebäudeart) unter Berücksichtigung einer Standardstufe. Die Zuordnung des Wertermittlungsobjekts zu einer Gebäudeart erfolgt aufgrund seiner Nutzung. Die Zuordnung zu einer Standardstufe erfolgt aufgrund seiner Standardmerkmale.

Die Kostenkennwerte der Normalherstellungskosten sind in Euro pro Quadratmeter Grundfläche angegeben. Sie sind bezogen auf den im Jahresdurchschnitt bestehenden Kostenstand des Jahres 2010.

Zur Umrechnung auf den Wertermittlungsstichtag ist der für den Wertermittlungsstichtag aktuelle und für die jeweilige Art der baulichen Anlage zutreffende Preisindex für die Bauwirtschaft des Statistischen Bundesamtes (Baupreisindex) zu verwenden.

Bezugseinheit der durchschnittlichen Herstellungskosten ist die Bruttogrundfläche in Anlehnung an die DIN 277. Die Bruttogrundfläche ist die Summe der bezogen auf die jeweilige Gebäudeart marktüblich nutzbaren Grundflächen aller Grundrissebenen eines Bauwerks.

Nicht zur Brutto-Grundfläche gehören beispielsweise Flächen von weiteren untergeordneten Ebenen des Dachraums (Spitzböden), Flächen von Kriechkellern usw.

Im Dachgeschoss richtet sich die Anrechenbarkeit der Grundflächen nach ihrer Nutzbarkeit. Insbesondere nach dem Verhältnis der vorhandenen Wohnfläche zur Grundfläche.

Ein teilweiser Ausbau des Dachgeschosses oder eine teilweise Unterkellerung können durch anteilige Heranziehung der jeweiligen Kostenkennwerte für die verschiedenen Gebäudearten berücksichtigt werden (Mischkalkulation).

Der Regionalfaktor ist ein vom örtlich zuständigen Gutachterausschuss mit 1,0 festgelegter Modellparameter zur Anpassung der durchschnittlichen Herstellungskosten an die Verhältnisse am örtlichen Grundstücksmarkt.

Bauliche Anlagen Allgemein**Basisdaten der baulichen Anlagen**

	Wohnhaus	Garage
Bruttogrundfläche m²	299	24
Gebäudetyp entsprechend NHK 2010	1.01	14.1
Gebäudestandards siehe NHK 2010	1,7	
Baujahr	ca. 1920	ca. 1990
fiktives Baujahr	1964	1990
Gesamtnutzungsdauer (Jahre)	70	60
Restnutzungsdauer (Jahre)	10	26
NHK 2010 €/m² entsprechend NHK 2010 oder eigener Erfahrungswerte	700 €/m ²	245 €/m ²
Regionalfaktor (Anpassung der Herstellungskosten an den örtlichen Grundstücksmarkt)	1,0	1,0
durch Regionalfaktor angepasste NHK	700 €/m ²	245 €/m ²
Abschlag für fehlenden oder geringen Drempel in Prozent	10,0%	0,0%
NHK 2010 €/m²	630 €/m ²	245 €/m ²
Abschlag für nicht ausbaufähiges Dachgeschoss in Prozent	0,0%	0,0%
NHK 2010 €/m²	630 €/m ²	245 €/m ²
Baupreisindex entsprechend der Veröffentlichung für August 2024	184,0	184,0
Zuschlag für werthaltige, nicht erfasste Bauteile: Spitzböden, Dachgauben, Vordächer usw.	Außentreppe, Dachgauben	---
Herstellungskosten der nicht erfassten Bauteile	15.000 €	

4.1.3. Vorläufiger Sachwert des Wohnhauses

Herstellungskosten einschließlich Baunebenkosten			
Normalherstellungskosten pro m ² (2010)	630,00 €/m ²		
Baupreisindex zum Bewertungszeitraum / 100	184,00		
Bruttogrundfläche m ²	299 m ²		
Herstellungskosten am Wertermittlungsstichtag		=	346.601 €
Werthaltige nicht erfasste Bauteile:			
Außentreppe, Dachgauben		=	15.000 €
Zwischensumme		=	361.601 €
Alterswertminderungsfaktor	0,143	=	51.709 €
Restnutzungsdauer / Gesamtnutzungsdauer			
vorläufiger Sachwert der baulichen Anlagen		=	51.709 €

4.1.4. Vorläufiger Sachwert der Garage

Herstellungskosten einschließlich Baunebenkosten			
Normalherstellungskosten pro m ² (2010)	245,00 €/m ²		
Baupreisindex zum Bewertungszeitraum / 100	184,00		
Bruttogrundfläche m ²	24 m ²		
Herstellungskosten am Wertermittlungsstichtag		=	10.820 €
Werthaltige nicht erfasste Bauteile:			
---		=	0 €
Zwischensumme		=	10.820 €
Alterswertminderungsfaktor	0,433	=	4.685 €
Restnutzungsdauer / Gesamtnutzungsdauer			
vorläufiger Sachwert der baulichen Anlagen		=	4.685 €

4.1.5. Zusammenstellung des vorläufigen Sachwertes der baulichen Anlagen

Gebäude	Gebäudewert
Wohnhaus	51.709,00 €
Garage	4.685,00 €
Summe	56.394,00 €

4.1.6. Vorläufiger Sachwert der baulichen Außenanlagen und sonstigen Anlagen

Der Gutachterausschuss ermittelt den Zeitwert der baulichen Außenanlagen und sonstigen Anlagen pauschal mit **3.000 €**

4.1.7. Vorläufiger Sachwert

Der vorläufige Sachwert ergibt sich als Summe aus dem vorläufigen Sachwert der baulichen Anlagen, dem vorläufigen Sachwert der baulichen Außenanlagen und sonstigen Anlagen und dem Bodenwert:

baulichen Anlagen	=	56.394 €
bauliche Außenanlagen	=	3.000 €
Bodenwert	=	20.020 €
vorläufiger Sachwert	=	79.414 €

4.1.8. Sachwertfaktoren

Aus Marktuntersuchungen, dargestellt in der einschlägigen Bewertungsliteratur, geht hervor, dass auf die ermittelten (vorläufigen) Sachwerte in Abhängigkeit der Höhe des Bodenwertes (€/m²) und der Höhe des (vorläufigen) Sachwertes Zu- oder Abschläge zu berücksichtigen sind.

Für den Amtsbezirk des Amtes für Bodenmanagement Homberg (Landkreis Hersfeld-Rotenburg, Schwalm-Eder-Kreis und Werra-Meißner-Kreis) hat der zuständige Gutachterausschuss entsprechende objektspezifisch angepasste Sachwertfaktoren (§ 39 ImmoWertV) für Ein- und Zweifamilienwohnhäuser, Doppel- und Reihenhäuser, Mehrfamilienwohnhäuser, Lagerhallen sowie für ehemals landwirtschaftlich genutzte Hofreiten ermittelt.

Für das Marktsegment typische Ein- und Zweifamilienhäuser, Doppel- und Reihenhäuser leitet sich für das Wertermittlungsobjekt kein objektspezifisch angepasster Sachwertfaktor ab. Der Gutachterausschuss setzt nach sachverständigem Ermessen einen Sachwertfaktor von 1,00 an.

vorläufiger Sachwert	=	79.414 €
objektspezifisch angepasster Sachwertfaktor	1,00	
marktangepasster vorläufiger Sachwert	=	79.414 €

4.1.9. Verbesserung der Sachwertfaktoren durch demografische Einflüsse

Nach § 2 Abs. 2 ImmoWertV gehört zu den bei der Wertermittlung von Immobilien zu berücksichtigenden allgemeinen Wertverhältnissen auch die demografische Entwicklung des Gebietes.

Die für das Wertermittlungsobjekt relevanten Daten zur Demografie sind im entsprechenden Abschnitt in Kapitel 2 zusammengestellt. Bei der Ableitung, mit welcher Größenordnung die demografische Entwicklung den Verkehrswert beeinflusst, orientiert sich der Gutachterausschuss an der Methodik von Scharold/Peter. Die dazu notwendigen Daten (Erreichen des Schwellenwertes von 50% in x Jahren) werden regelmäßig auf der Grundlage der vergangenen Entwicklung abgeleitet und im regionalen Immobilienmarktbericht veröffentlicht. Eigene empirische Untersuchungen der Geschäftsstelle auf der Grundlage von mehr als 300 Datensätzen bestätigen grundsätzlich die von Scharold/Peter dargestellten Zusammenhänge.

Bei der Untersuchung der Geschäftsstelle sind die demografischen Einflüsse durch die Bildung von fünf „Bevölkerungsentwicklungsstufen“ repräsentiert, die nach den Jahren bis zur Erreichung des Schwellenwertes von 50% Rückgang gebildet wurden:

50 % Rückgang erreicht in	Stufe	Bemerkung
mehr als 110 Jahren	1	Zuschlag
80 – 110 Jahren	2	leichter Zuschlag
55 - 80 Jahren	3	neutraler Bereich
30 – 55 Jahren	4	leichte Abschläge
unter 30 Jahren	5	Abschläge

Diese Entwicklungsstufen sind als zusätzliche Parameter in eine separate Regression zur Ermittlung der Sachwertfaktoren eingegangen. Die abgeleiteten Demografie-Faktoren lassen im Untersuchungsbereich eine direkte Ableitung des Einflusses auf den Verkehrswert zu.

Da die Auswertungen auf der Ebene der Kommunen vorgenommen wurden, sind für die Ortsteile oder kleinere Gebietseinheiten nach sachverständigem Ermessen entsprechende Anpassungen vorzusehen. Ebenso sind weitere Indikatoren wie Altersstruktur, Arbeitsplatzsituation und vorhandene Leerstände nach sachverständigem Ermessen zu berücksichtigen.

marktangepasster vorläufiger Sachwert		=	79.414 €
Demografischer Faktor	1,05		
Markt- und demografisch angepasster vorläufiger Sachwert		=	<u>83.385 €</u>

4.1.10. Besondere objektspezifische Grundstücksmerkmale

Für die besonderen objektspezifischen Grundstücksmerkmale sind folgende Beträge zu berücksichtigen:

Wohnhaus

Baumängel und Bauschäden (soweit offensichtlich):

- fehlende Tankanlage	10.000 €
- Reaktivierung, einfache Instandsetzung für Restnutzungsdauer	25.000 €
	<u>35.000 €</u>

Garage

Baumängel und Bauschäden (soweit offensichtlich):

- Risse Dachbereich (feucht)	1.000 €
	<u>1.000 €</u>

Ein Abzug der vollen Schadenbeseitigungskosten kommt nur in Betracht, wenn der Schaden unverzüglich beseitigt werden muss. Die Wertermittlungspraxis sieht in der Regel die Möglichkeit, die Schadensbeseitigungskosten marktgerecht anzusetzen (zu dämpfen).

Zusammenstellung der besonderen objektspezifischen Grundstücksmerkmale

Baumängel und Bauschäden	=	36.000 €
Besondere Ertragsverhältnisse	=	0 €
Bodenverunreinigungen	=	0 €
Bodenschätze	=	0 €
Rechte und Belastungen	=	0 €
Freilegungskosten (Liquidationsobjekte)	=	0 €
Sonstiges	=	0 €
Summe		<u>36.000 €</u>

4.1.11. Sachwert

Markt- und demografisch angepasster vorläufiger Sachwert	=	83.385 €
besondere objektspezifische Grundstücksmerkmale:		<u>-36.000 €</u>
Sachwert		47.385 €

4.2. Ertragswertverfahren

4.2.1. Wohnflächen und Mieteinnahmen

Für die Bemessung des Rohertrages sind sowohl die tatsächlich erzielten als auch die marktüblichen erzielbaren Erträge zu ermitteln.

Mietobjekt	Lage im Objekt	Fläche m ²	tatsächliche Mieten			marktüblich erzielbare Miete		
			€/m ²	Pauschal- miete	Monatsmiete Rohertrag	€/m ²	Pauschal- miete	Monatsmiete Rohertrag
Wohnhaus	EG	79	nicht vermietet (leerstehend)			4,50 €		355,50 €
	DG	49				4,50 €		220,50 €
Garage							40,00 €	40,00 €
Summe:		128			0,00 €		616,00 €	

Bei der Ermittlung des Rohertrages sind die tatsächlichen Erträge zugrunde zu legen, wenn sie marktüblich erzielbar sind. Für selbstgenutzte Flächen und bei vorübergehendem Leerstand sind die am Wertermittlungsstichtag marktüblich erzielbaren Erträgen anzusetzen.

Die Ermittlung der marktüblichen Erträge erfolgt auf Grundlage des auf Excel basierenden Produktes „MIKA“ (Mietwertkalkulator) von der Geschäftsstelle des Gutachterausschusses. Das Programm „MIKA“ ermittelt durch Eingabe der objektspezifischen Einflussgrößen Landkreis, Gemarkung, Lage innerhalb einer Bodenrichtwertzone (ggf. angepasster Bodenwert), Baujahr des Objekts (ggf. aufgrund von durchgreifenden Erneuerungsmaßnahmen modifiziert), Ausstattungsstandard des Objekts und Wohnfläche eine durchschnittliche Wohnraum-miete.

Der Gutachterausschuss hält die in obiger Tabelle aufgeführten Mietansätze aufgrund des derzeitigen Zustandes des Gebäudes für nachhaltig erzielbar.

Die Berechnungen der Wohnflächen können teilweise, aufgrund von z.B. wohnwertabhängiger Wohnflächenberechnung, von der Verordnung der Berechnung der Wohnfläche (WoFIV) abweichen, sie sind deshalb nur als Grundlage dieser Wertermittlung verwendbar

4.2.2. Bewirtschaftungskosten

Die Bewirtschaftungskosten berechnen sich auf der Grundlage der Modellansätze für Bewirtschaftungskosten gemäß Anlage 3 ImmoWertV.

Die Bewirtschaftungskosten setzen sich zusammen aus:

Instandhaltungskosten:	1.870 €
Verwaltungskosten:	397 €
Mietausfallwagnis:	148 €
Betriebskosten	0 €
Summe:	2.415 €

4.2.3. Objektspezifisch angepasster Liegenschaftszinssatz

Der bei dem Wertermittlungsobjekt angenommene objektspezifisch angepasste Liegenschaftszinssatz (§ 33 ImmoWertV) wird in Anlehnung an die vom Gutachterausschuss im Immobilienmarktbericht 2024 veröffentlichten durchschnittlichen Liegenschaftszinssätze angewandt.

Im vorliegenden Fall ermittelt der Gutachterausschuss den objektspezifisch angepassten Liegenschaftszinssatz für Ein- und Zweifamilienhäuser mit

0,03 %

4.2.4. Restnutzungsdauer

siehe Sachwertverfahren 4.1.2

4.2.5. Besondere objektspezifische Grundstücksmerkmale

siehe Sachwertverfahren 4.1.10

4.2.6. Bodenwert

siehe Sachwertverfahren 4.1.1

4.2.7. Berechnung im Ertragswertverfahren

Jahresrohertrag					7.392 €
abzüglich Bewirtschaftungskosten					-2.415 €
ergibt einen Jahresreinertrag von					4.977 €
abzüglich Bodenwertverzinsungsbetrag (Liegenschaftszins x Bodenwert)	0,03%	von	20.020 €	=	-6 €
Reinertragsanteil der baulichen Anlagen					4.971 €
Restnutzungsdauer		10 Jahre			
Zinssatz		0,03 %			
ergibt einen Barwertfaktor von		9,98			
Gebäudeertragswert (Reinertragsanteil der baulichen Anlagen x Barwertfaktor) gleich					49.611 €
vorläufiger Ertragswert der baulichen Anlagen					
zuzüglich Bodenwert					20.020 €
vorläufiger Ertragswert					69.631 €
Berücksichtigung besondere objektspezifische Grundstücksmerkmale					-36.000 €
Ertragswert					33.631 €

5. Verkehrswert

Der Gutachterausschuss hält den Sachwert an und ermittelt den Verkehrswert zum Stichtag 21.10.2024 mit gerundet

47.000,- €

in Worten: siebenundvierzigtausend €

Homburg (Efze), den 21.10.2024

Gutachterausschuss für Immobilienwerte für den Bereich des Landkreises Hersfeld-Rotenburg, des Schwalm-Eder-Kreises und des Werra-Meißner-Kreises

gez. Peter
vorsitzendes Mitglied

gez. Dietz
Gutachter

gez. Retzer
Gutachter

Die Übereinstimmung dieser Ausfertigung mit dem Original wird beglaubigt.

Homburg (Efze), den 21.10.2024

Im Auftrag

B. Ackermann

Ackermann
Technischer Angestellter



Anlagen

A. Quellennachweis (Rechtsvorschriften/Fachliteratur)

Rechtsvorschriften

(in den zum Wertermittlungsstichtag gültigen Fassungen)

Baugesetzbuch (BauGB)

Ausführungsverordnung zum Baugesetzbuch (BauGB-AV)

Immobilienwertermittlungsverordnung (ImmoWertV2021)

Fachbücher

Gerardy/Möckel, Praxis der Grundstücksbewertung
Loseblattsammlung, Verlag Moderne Industrie, München

Kleiber, Verkehrswertermittlung von Grundstücken
9. Auflage 2020 Bundesanzeiger Köln

Kröll, Hausmann, Rolf, Rechte und Belastungen bei der Immobilienwertermittlung
5. Auflage 2015, Werner Verlag (Wolters Kluwer Deutschland GmbH)

Sprengnetter, Handbuch zur Ermittlung von Grundstückswerten und für sonstige Wertermittlung (Band I bis IX)
Loseblattsammlung, Eigenverlag Dr.- Sprengnetter

Scharold/Peter, **Immobilienwertermittlung unter Berücksichtigung demografischer Einflüsse**
2014 Wichmann, VDE Verlag GmbH

Fachzeitschriften

Kleiber/Simon/Weyers, Grundstücksmarkt und Grundstückswert (GuG)
Werner Verlag

Sprengnetter, immobilien & bewerten
Sprengnetter GmbH



Amt für Bodenmanagement Homberg (Efze)

Hans-Scholl-Straße 6
34576 Homberg (Efze)

Auszug aus dem Liegenschaftskataster

Liegenschaftskarte 1:1000

Hessen

Erstellt am 29.08.2024

Antrag: 202656834-1

AZ: W 10060/2024

Flurstück: 28/1
Flur: 1
Gemarkung: Untergeis

Gemeinde: Neuenstein
Kreis: Hersfeld-Rotenburg
Regierungsbezirk: Kassel

5638800

32 544030

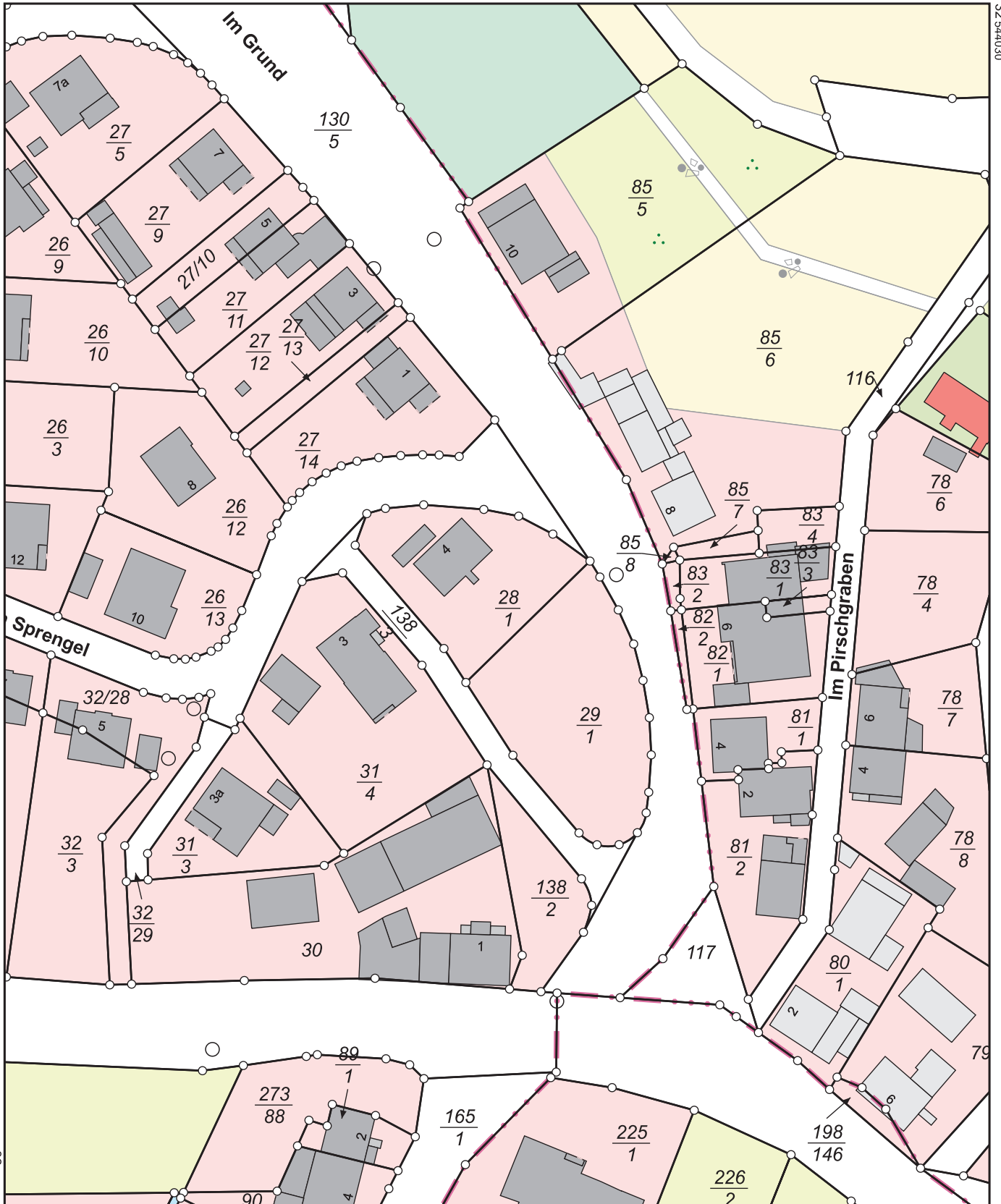

32 543950

5638580

0 10 20 30 Meter

Dieser Auszug wurde maschinell erstellt.

Maßstab 1:1000

Auszug aus der Bodenrichtwertkarte

Stichtag 01.01.2024

Gemeinde:	Neuenstein	Gemarkung:	Untergeis
Straße:	Am Sprengel 4	Homberg (Efze), den 29.08.2024	

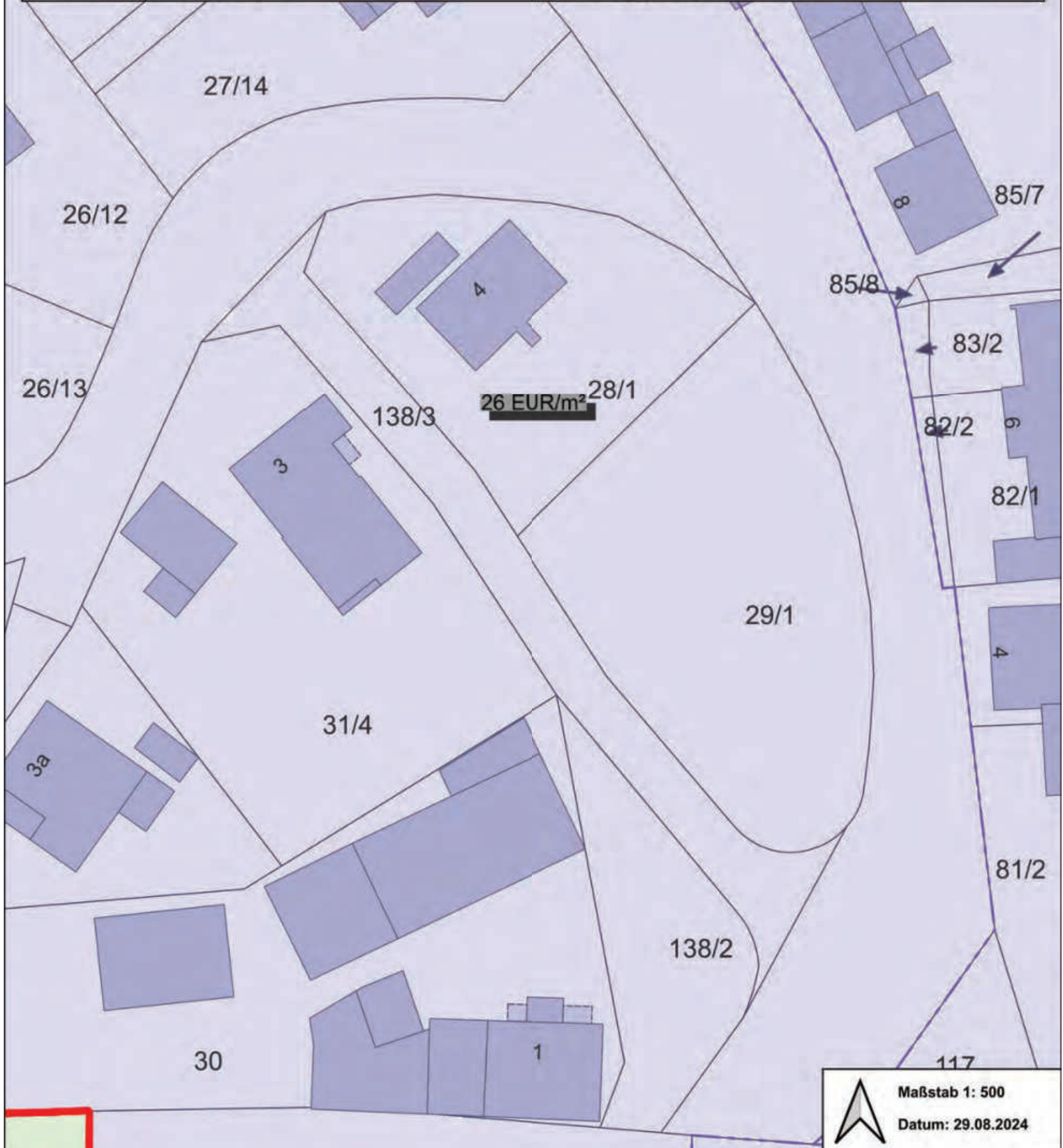

Skizze mit Übersicht der Fotostandpunkte:

① = Bild 1

② = Bild 2

③ = Bild 3

④ = Bild 4

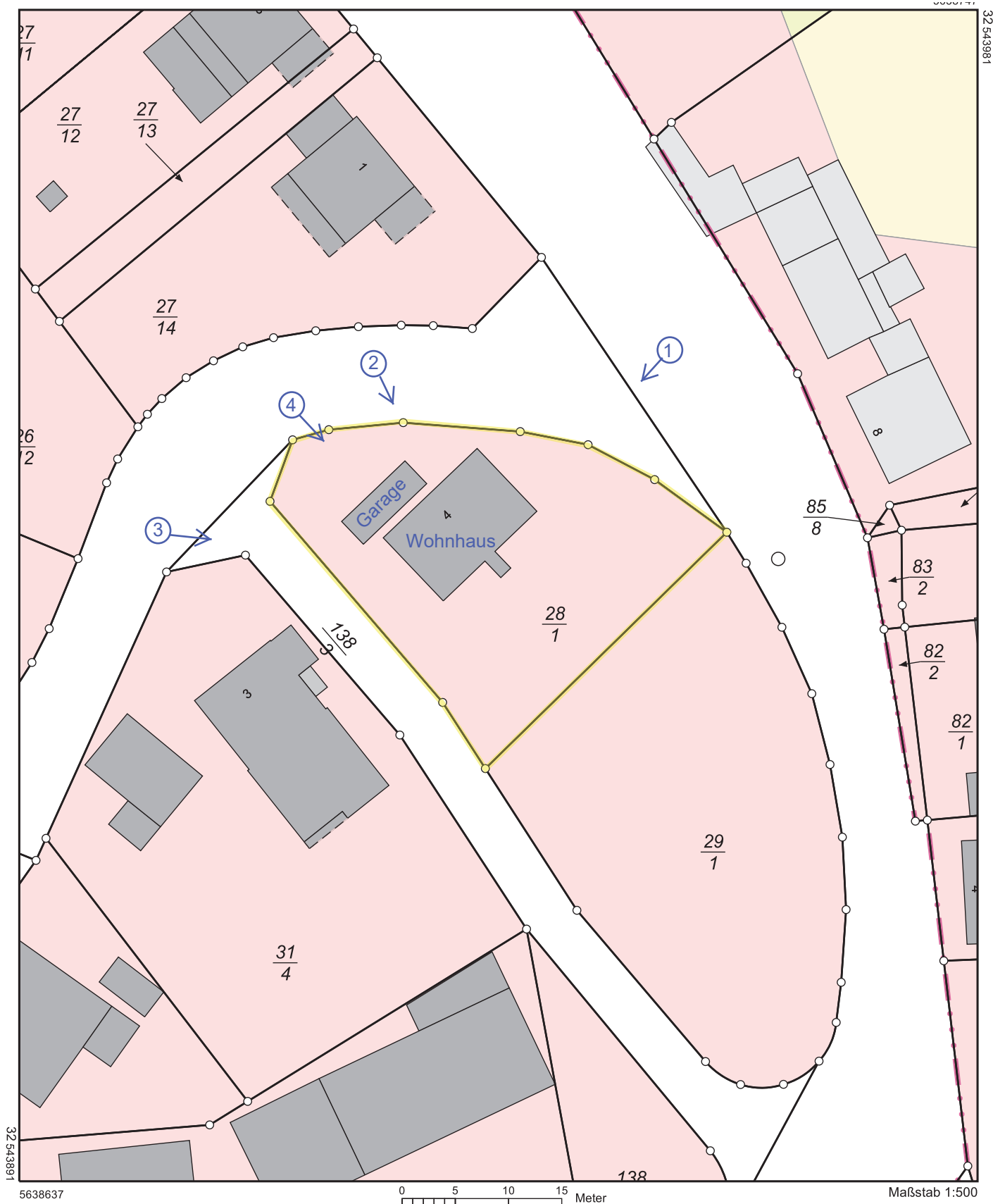

Untergeis Bild 1



Untergeis Bild 2



Untergeis Bild 3



Untergeis Bild 4



Grundrisskizze in Untergeis

Kellergeschoss

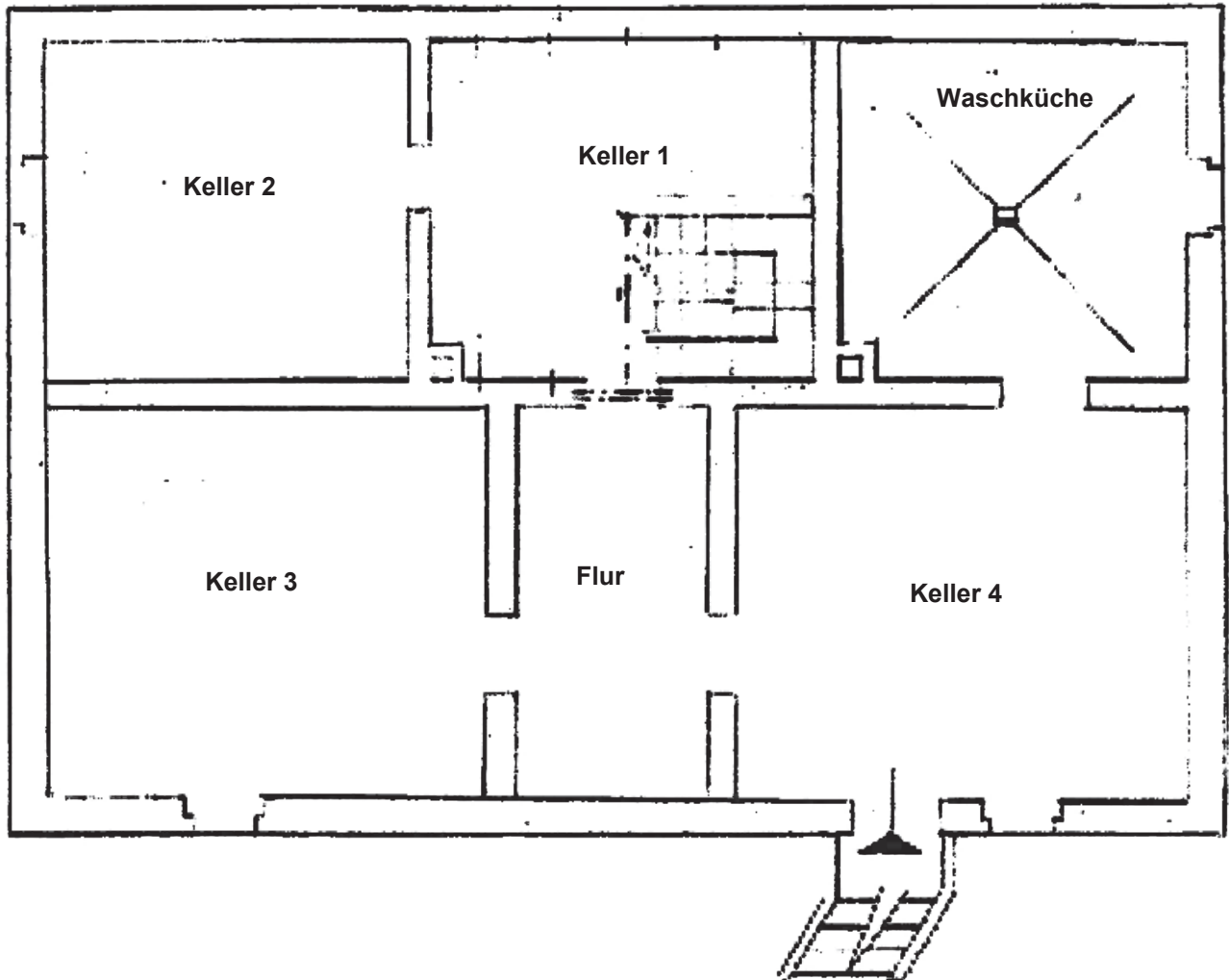

Grundrisskizze in Untergeis

Erdgeschoss

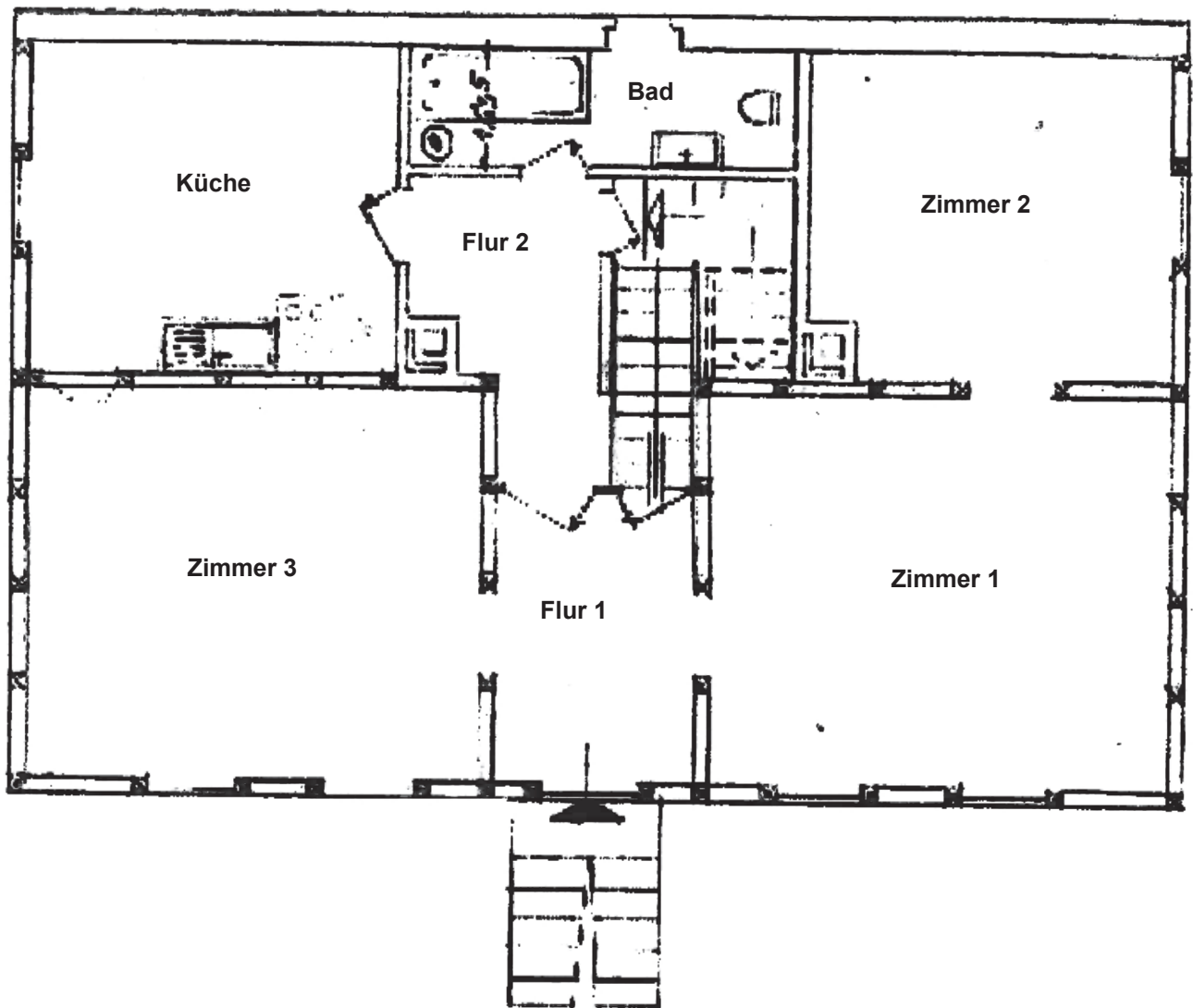

Grundrisskizze in Untergeis

Dachgeschoss

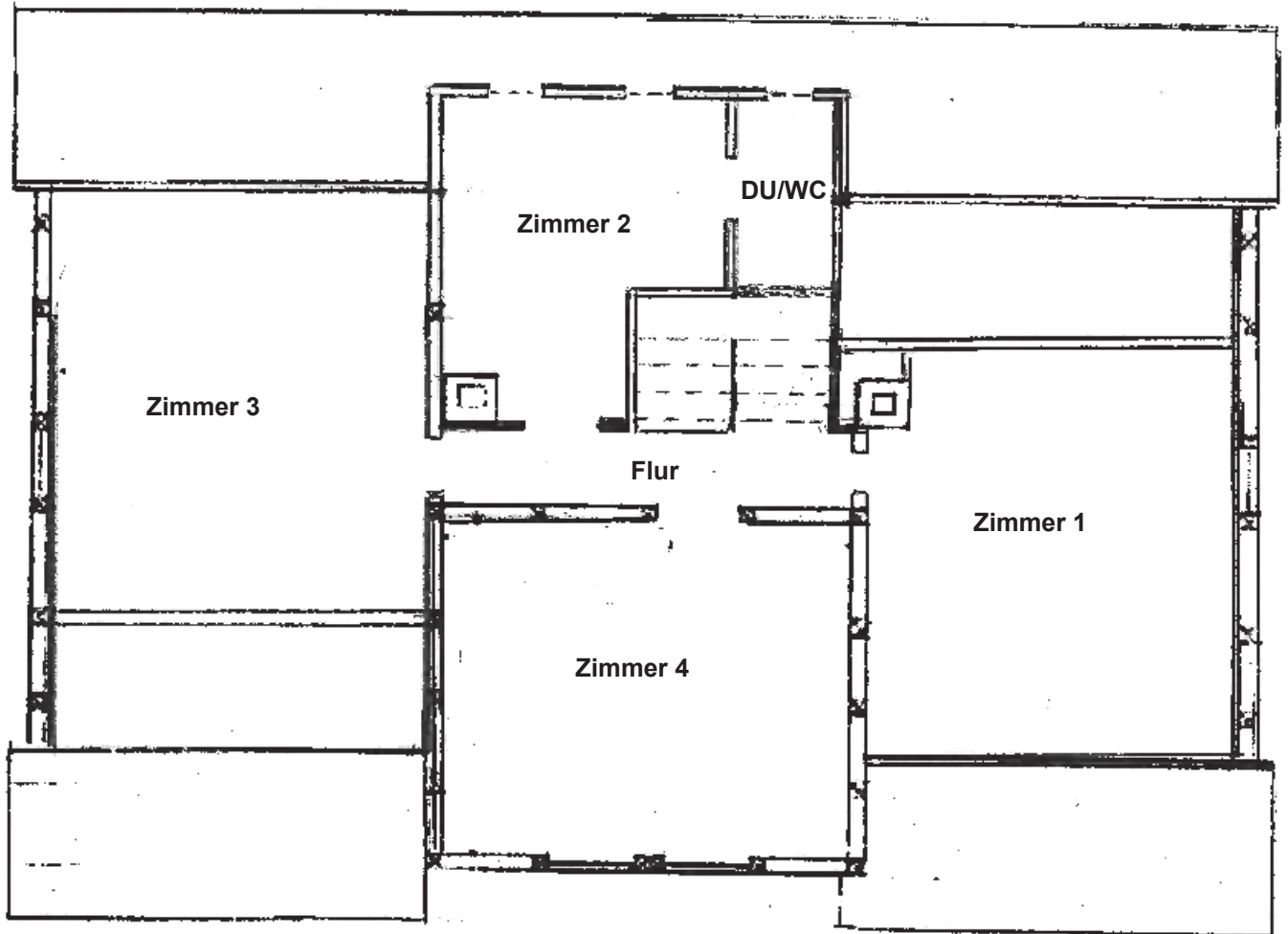

Grundrisskizze in Untergeis

Schnitt

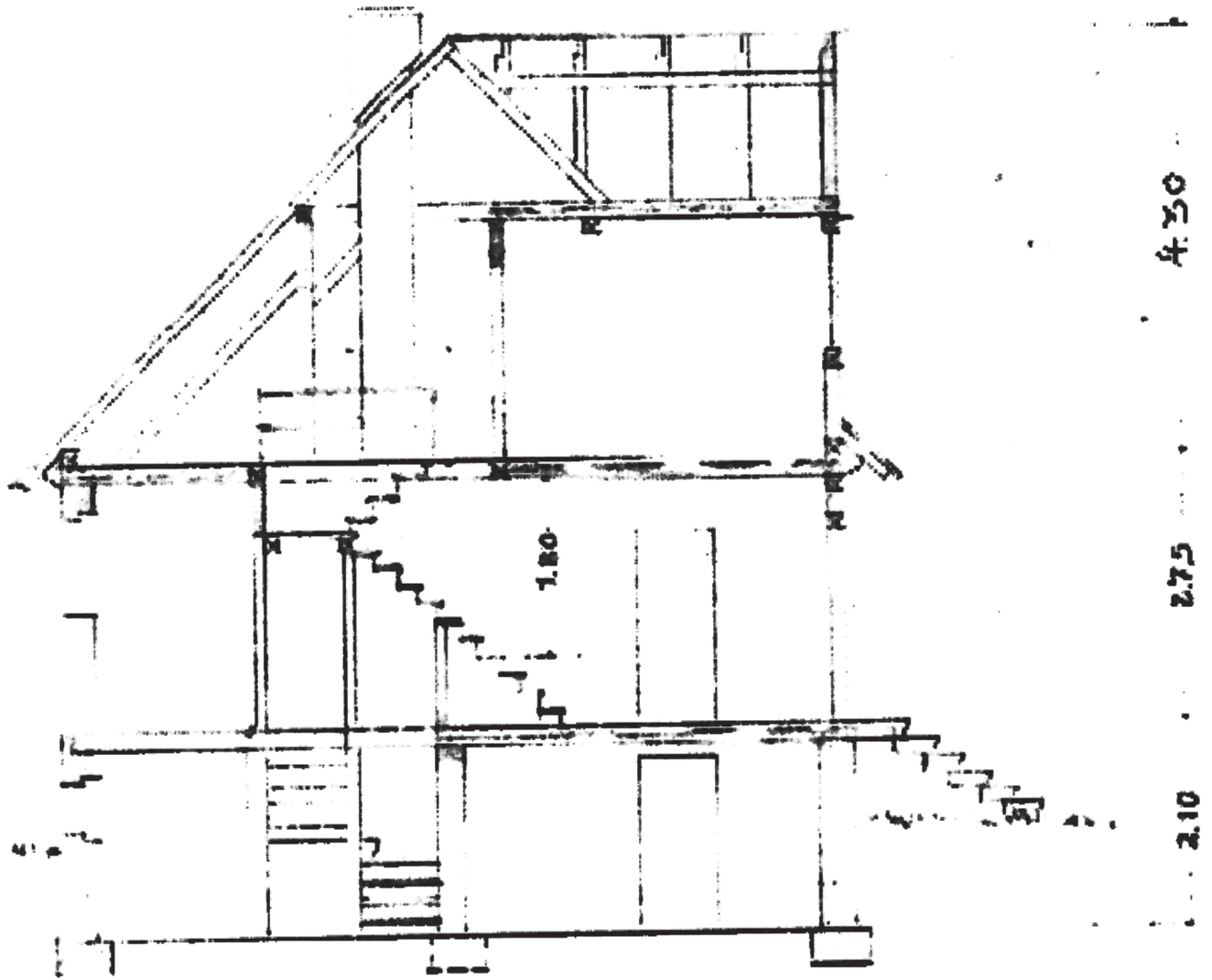

Berechnung der Bruttogrundfläche (nach DIN 277, Teil 1, Abschnitt 3.2.1)

Die Ermittlung der Bruttogrundfläche wurde auf der Grundlage von Angaben aus Katasterunterlagen, den Grundrisszeichnungen und nach örtlichen Feststellungen durchgeführt.

	Länge		Breite		Faktor	=	
Wohnhaus							
KG,EG,DG	12,20	x	8,18	x	3,0	=	299,39 m ²
Summe:							299 m²

Garage							
	8,23	x	2,96	x	1,0	=	24,36 m ²
Summe:							24 m²

Berechnung der Wohnflächen in Untergeis

Grundlage: Verordnung zur Berechnung der Wohnfläche
(Wohnflächenverordnung - WoFlV) vom 25.November 2003 (BGBl. I S. 2346)

Die Ermittlung der Wohnfläche wurde auf der Grundlage von Grundrisszeichnungen, Bauakten und nach örtlichen Feststellungen durchgeführt.

	Länge		Breite		Faktor	=	
Erdgeschoss							
Flur 1	4,00	x	1,95	x	1,0	=	7,80 m ²
Flur 1	1,00	x	0,80	x	-1,0	=	-0,80 m ²
Zimmer 1	4,69	x	4,00	x	1,0	=	18,76 m ²
Zimmer 2	3,70	x	3,50	x	1,0	=	12,95 m ²
Zimmer 2	0,50	x	0,50	x	-1,0	=	-0,25 m ²
Flur 2	1,80	x	1,80	x	1,0	=	3,24 m ²
Flur 2	0,50	x	0,50	x	-1,0	=	-0,25 m ²
Bad	3,70	x	1,60	x	1,0	=	5,92 m ²
Küche	3,70	x	3,50	x	1,0	=	12,95 m ²
Zimmer 3	4,56	x	4,00	x	1,0	=	18,24 m ²
Summe:							79 m²

Dachgeschoss							
Flur	4,04	x	0,80	x	1,0	=	3,23 m ²
Zimmer 1	3,55	x	2,44	x	1,0	=	8,66 m ²
Zimmer 1	3,55	x	1,66	x	0,5	=	2,95 m ²
Zimmer 1	1,00	x	0,60	x	-1,0	=	-0,60 m ²
Zimmer 2	3,40	x	1,97	x	1,0	=	6,70 m ²
Zimmer 2	0,61	x	0,44	x	-1,0	=	-0,27 m ²
Zimmer 2	1,60	x	0,98	x	1,0	=	1,57 m ²
DU/WC	1,65	x	1,03	x	1,0	=	1,70 m ²
Zimmer 3	3,64	x	2,65	x	1,0	=	9,65 m ²
Zimmer 3	3,64	x	1,65	x	0,5	=	3,00 m ²
Zimmer 4	3,92	x	3,20	x	1,0	=	12,54 m ²
Summe:							49 m²

Gesamt: **128 m²**

Standardstufen						
Standardstufe	1	2	3	4	5	Wägungsanteil (%)
Außenwände	Holzfachwerk, Ziegelmauerwerk; Fugenglattstrich, Putz, Verkleidung mit Faserzementplatten, Bitumenschindeln oder einfachen Kunststoffplatten; kein oder deutlich nicht zeitgemäßer Wärmeschutz (vor ca. 1980)	ein-/zweischaliges Mauerwerk, z.B. Gitterziegel oder Hohlblocksteine; verputzt und gestrichen oder Holzverkleidung; nicht zeitgemäßer Wärmeschutz (vor ca. 1995)	ein-/zweischaliges Mauerwerk, z.B. aus Leichtziegeln, Kalksandsteinen, Gasbetonsteinen; Edelputz; Wärmedämmverbundsystem oder Wärmedämmputz (nach ca. 1995)	Verblendmauerwerk, zweischalig, hinterlüftet, Vorhangfassade (z.B. Naturschiefer); Wärmedämmung (nach ca. 2005)	aufwendig gestaltete Fassaden mit konstruktiver Gliederung (Säulenstellungen, Erker etc.), Sichtbeton-Fertigteile, Natursteinfassade, Elemente aus Kupfer-/Eloxalblech, mehrgeschossige Glasfassaden; Dämmung im Passivhausstandard	23%
Dächer	Dachpappe, Faserzementplatten / Wellplatten; keine bis geringe Dachdämmung	einfache Betondachsteine oder Tondachziegel, Bitumenschindeln; nicht zeitgemäße Dachdämmung (vor ca. 1995)	Faserzement-Schindeln, beschichtete Betondachsteine und Tondachziegel, Folienabdichtung; Rinnen und Fallrohre aus Zinkblech; Dachdämmung nach ca. 1995	glasierte Tondachziegel, Flachdach- ausbildung tlw. als Dachterrassen; Konstruktion in Brettschichtholz, schweres Massivflachdach; besondere Dachformen, z.B. Mansardendach, Walmdach; Aufsparrendämmung, überdurchschnittliche Dämmung (nach ca. 2005)	hochwertige Eindeckung z.B. aus Schiefer oder Kupfer, Dachbegrünung, befahrbares Flachdach; aufwendig gegliederte Dachlandschaft, sichtbare Bogendachkonstruktionen; Rinnen und Fallrohre aus Kupfer; Dämmung im Passivhausstandard	15%
Fenster und Außentüren	Einfachverglasung; einfache Holztüren	Zweifachverglasung (vor ca. 1995); Haustür mit nicht zeitgemäßem Wärmeschutz (vor ca. 1995)	Zweifachverglasung (nach ca. 1995), Rollläden (manuell); Haustür mit zeitgemäßem Wärmeschutz (nach ca. 1995)	Dreifachverglasung, Sonnenschutzglas, aufwendigere Rahmen, Rollläden (elektr.); höherwertige Türanlage z.B. mit Seitenteil, besonderer Einbruchschutz	Große feststehende Fensterflächen, Spezialverglasung (Schall- und Sonnenschutz); Außentüren in hochwertigen Materialien	11%
Innenwände und -türen	Fachwerkwände, einfache Putze/Lehmputze, einfache Kalkanstriche; Füllungstüren, gestrichen, mit einfachen Beschlägen ohne Dichtungen	massive tragende Innenwände, nicht tragende Wände in Leichtbauweise (z.B. Holzständerwände mit Gipskarton), Gipsdielen; leichte Türen, Stahlzargen	nicht tragende Innenwände in massiver Ausführung bzw. mit Dämmmaterial gefüllte Ständerkonstruktionen; schwere Türen, Holz zargen	Sichtmauerwerk, Wandvertäfelungen (Holzpaneele); Massivholztüren, Schiebetürelemente, Glastüren, strukturierte Türblätter	gestaltete Wandabläufe (z.B. Pfeiler-vorlagen, abgesetzte oder geschwungene Wandpartien); Vertäfelungen (Edelholz, Metall), Akustikputz, Brandschutzverkleidung; raumhohe aufwendige Türelemente	11%
Deckenkonstruktionen und Treppen	Holzbalkendecken ohne Füllung, Spalierputz; Weichholztreppe in einfacher Art und Ausführung; kein Trittschallschutz	Holzbalkendecken mit Füllung, Kappendecken; Stahl- oder Hartholztreppe in einfacher Art und Ausführung	Beton- und Holzbalkendecken mit Trittschallschutz (z.B. schwimmender Estrich); geradläufige Treppen aus Stahlbeton oder Stahl, Hartholztreppe, Trittschallschutz	Decken mit größerer Spannweite, Deckenverkleidung (Holzpaneele/Kassetten); gewendelte Treppen aus Stahlbeton oder Stahl, Hartholztreppeanlage in besserer Art und Ausführung	Decken mit großen Spannweiten, gegliedert, Deckenvertäfelungen (Edelholz, Metall); breite Stahlbeton-, Metall- oder Hartholztreppeanlage mit hochwertigem Geländer	11%
Fußböden	ohne Belag	Linoleum-, Teppich-, Laminat- und PVC-Böden einfacher Art und Ausführung	Linoleum-, Teppich-, Laminat- und PVC-Böden besserer Art und Ausführung, Fliesen, Kunststeinplatten	Natursteinplatten, Fertigparkett, hochwertige Fliesen, Terrazzo-belag, hochwertige Massivholzböden auf gedämmter Unterkonstruktion	hochwertiges Parkett, hochwertige Natursteinplatten, hochwertige Edelholzböden auf gedämmter Unterkonstruktion	5%
Sanitär-einrichtungen	einfaches Bad mit Stand-WC; Installation auf Putz, Ölfarbanstrich, einfache PVC-Bodenbeläge	1 Bad mit WC, Dusche oder Badewanne; einfache Wand- und Bodenfliesen, teilweise gefliest	1 Bad mit WC, Dusche und Badewanne, Gäste-WC; Wand- und Bodenfliesen, raumhoch gefliest	1–2 Bäder mit tlw. zwei Waschbecken, tlw. Bidet/Urinal, Gäste-WC, bodengleiche Dusche; Wand- und Bodenfliesen; jeweils in gehobener Qualität	mehrere großzügige, hochwertige Bäder, Gäste-WC; hochwertige Wand- und Bodenplatten (oberflächenstrukturiert, Einzel- und Flächendekors)	9%
Heizung	Einzelöfen, Schwerkraftheizung	Fern- oder Zentralheizung, einfache Warmluftheizung, einzelne Gasaußenwandthermen, Nachtstromspeicher-, Fußbodenheizung (vor ca. 1995)	elektronisch gesteuerte Fern- oder Zentralheizung, Niedertemperatur- oder Brennwertkessel	Fußbodenheizung, Solarkollektoren für Warmwassererzeugung, zusätzlicher Kaminanschluss	Solarkollektoren für Warmwassererzeugung und Heizung, Blockheizkraftwerk, Wärmepumpe, Hybrid-Systeme; aufwendige zusätzliche Kaminanlage	9%
Sonstige technische Ausstattungen	sehr wenige Steckdosen, Schalter und Sicherungen, kein Fehlerstromschutzschalter (FI-Schalter), Leitungen teilweise auf Putz	wenige Steckdosen, Schalter und Sicherungen	zeitgemäße Anzahl an Steckdosen und Lichtauslässen, Zählerschrank (ab 1985) mit Unterverteilung und Kippsicherungen	zahlreiche Steckdosen und Lichtauslässe, hochwertige Abdeckungen, dezentrale Lüftung mit Wärmetauscher, mehrere LAN- und Fernsehanschlüsse	Video- und zentrale Alarmanlage, zentrale Lüftung mit Wärmetauscher, Klimaanlage, Bussystem	6%



Maßstab 1: 500
Datum: 29.08.2024