

Dipl. Ing. Architekt Rüdiger Meier

Sachverständiger für Immobilienbewertung



Mitglied im Bundesverband BVS in Hamburg und Schleswig-Holstein

Mitglied der Architektenkammer Hamburg

Rüdiger Meier . Postfach 670 107 . 22341 Hamburg

Amtsgericht Hamburg - Altona

Postfach 50 01 22
D-22701 Hamburg

Wensenbalken 34
22359 Hamburg

Telefon: 040 8818 7417
www.immobilienbewertung-hamburg.net
eMail: archmeier@gmx.de

Datum: 08.01.2024
Az.: 323 K 4/22

GUTACHTEN - mit Innenbesichtigung -

über den Verkehrswert (Marktwert) i. S. d. § 194 Baugesetzbuch
für das mit einem **Einfamilienwohnhaus bebaute Grundstück**
in 22549 Hamburg, Luckmoor 7



Der **Verkehrswert des Grundstücks** wurde zum Stichtag
30.11.2023 ermittelt mit rd.

920.000,00 €.

Dieses Gutachten besteht aus 57 Seiten zzgl. 10 Anlagen mit insgesamt 40 Seiten.
Das Gutachten wurde in sechs Ausfertigungen erstellt, davon eine für meine Unterlagen.

Inhaltsverzeichnis

Nr.	Abschnitt	Seite
1	Übersicht der wesentlichen Objektdaten	5
2	Allgemeine Angaben	7
2.1	Angaben zum Bewertungsobjekt	7
2.2	Angaben zum Auftraggeber und Eigentümer	7
2.3	Angaben zum Auftrag und zur Auftragsabwicklung	7
2.4	Besonderheiten des Auftrags / Maßgaben des Auftraggebers	10
3	Grund- und Bodenbeschreibung.....	12
3.1	Lage	12
3.1.1	Großräumige Lage	12
3.1.2	Kleinräumige Lage	13
3.2	Gestalt und Form	13
3.3	Erschließung, Baugrund etc.....	14
3.4	Privatrechtliche Situation	14
3.5	Öffentlich-rechtliche Situation	15
3.5.1	Baulasten und Denkmalschutz	15
3.5.2	Bauplanungsrecht	15
3.5.3	Bauordnungsrecht.....	15
3.6	Entwicklungszustand inkl. Beitragssituation	16
3.7	Hinweise zu den durchgeführten Erhebungen.....	16
3.8	Derzeitige Nutzung und Vermietungssituation.....	16
4	Beschreibung der Gebäude und Außenanlagen	17
4.1	Vorbemerkungen zur Gebäudebeschreibung.....	17
4.2	Einfamilienhaus	17
4.2.1	Gebäudeart, Baujahr und Außenansicht	17
4.2.2	Nutzungseinheiten, Raumaufteilung	18
4.2.3	Gebäudekonstruktion (Keller, Wände, Decken, Treppen, Dach)	18
4.2.4	Allgemeine technische Gebäudeausstattung	19
4.2.5	Raumausstattungen und Ausbauzustand	19
4.2.5.1	Vorbemerkungen zur Ausstattungsbeschreibung	19
4.2.5.2	Wohnhaus	19
4.2.6	Besondere Bauteile / Einrichtungen, Zustand des Gebäudes	20
4.3	Nebengebäude.....	20
4.4	Außenanlagen.....	20
5	Ermittlung des Verkehrswerts	21
5.1	Grundstücksdaten	21

5.2	Verfahrenswahl mit Begründung.....	21
5.2.1	Bewertungsrechtliche und bewertungstheoretische Vorbemerkungen.....	21
5.2.2	Grundsätze zur Wahl der Wertermittlungsverfahren	21
5.2.3	Allgemeine Kriterien für die Eignung der Wertermittlungsverfahren.....	21
5.3	Zu den herangezogenen Verfahren	22
5.3.1	Beschreibung des Bewertungsmodells der Bodenwertermittlung	22
5.4	Bewertung des bebauten Gesamtgrundstücks.....	23
5.4.1	Anwendbare Verfahren	23
6	Bodenwertermittlung.....	24
6.1	Erläuterungen zur Bodenrichtwertanpassung.....	25
7	Vergleichswertermittlung	26
7.1	Das Vergleichswertmodell der Immobilienwertermittlungsverordnung.....	26
7.2	Erläuterungen der bei der Vergleichswertberechnung verwendeten Begriffe	27
7.3	Vergleichswertermittlung auf der Basis eines Vergleichsfaktors	29
7.4	Vergleichswert.....	30
7.5	Erläuterungen zur Vergleichswertermittlung	30
8	Sachwertermittlung	31
8.1	Das Sachwertmodell der Immobilienwertermittlungsverordnung	31
8.2	Erläuterungen der bei der Sachwertberechnung verwendeten Begriffe	32
8.3	Sachwertberechnung	35
8.4	Erläuterung zur Sachwertberechnung	36
9	Ertragswertermittlung	42
9.1	Das Ertragswertmodell der Immobilienwertermittlungsverordnung	42
9.2	Erläuterungen der bei der Ertragswertberechnung verwendeten Begriffe	43
9.3	Ertragswertberechnung.....	45
9.4	Erläuterung zur Ertragswertberechnung	46
9.5	Verkehrswertableitung aus den Verfahrensergebnissen.....	48
9.5.1	Bewertungstheoretische Vorbemerkungen.....	48
9.5.2	Zur Aussagefähigkeit der Verfahrensergebnisse.....	48
9.5.3	Zusammenstellung der Verfahrensergebnisse	48
9.5.4	Gewichtung der Verfahrensergebnisse	49
10	Verkehrswert	50
11	Hinweise zum Urheberrecht und zur Haftung	51

12	Rechtsgrundlagen, verwendete Literatur und Software	54
12.1	Rechtsgrundlagen der Verkehrswertermittlung	54
12.2	Verwendete Wertermittlungsliteratur / Marktdaten	55
12.3	Verwendete fachspezifische Software	55
13	Verzeichnis der Anlagen	56

1 Übersicht der wesentlichen Objektdaten

Gebäudeart	Wohnhaus, Einfamilienwohnhaus, unterkellert, ca. 2-geschossig, Massivbau, flachgeneigte Dachkonstruktion, Eindeckung mit Betondachsteinen, Fassade Putz mit Anstrich, Wärmedämmverbundsystem o.ä.,
Einheiten	insgesamt 1 Wohneinheit
Baujahr	ca. 2010
Wohnfläche	Wohnhaus ca. 189,29 m ²
Vermietungssituation	Objekt wird durch Familienangehörige bewohnt
Ausstattung	überwiegend mittlerer bis gehobener Ausstattungsstandard, Gäste-WC mit WC / Vorwandinstallation und Waschbecken, Bad 1 im Obergeschoss mit Eckdusche und Eckbadewanne, WC / Vorwandinstallation und Waschbecken, Bad 2 im Obergeschoss mit Dusche und Badewanne, WC / Vorwandinstallation und Waschtisch mit 2 Becken, Bad KG mit WC / Spülkasten, Waschbecken und 2 Duschen; Fußbodenbeläge überwiegend Fliesen, Laminat, Klickparkett, Teppich o.ä., Wände und Decken überwiegend Putz mit Anstrich, Fliesen o.ä., Fenster aus Kunststoff mit Schallschutzverglasung, im EG mit Rollläden, Holztüren mit Holzzargen
Heizungsart	Wärmepumpe mit Warmwassertechnologie, Fußbodenheizung KG bis OG, Warmwasser über Heizungsanlage o.ä.
Energieausweis	nicht vorhanden
Grundstücksgröße	430 m ²
Nebengebäude	nicht vorhanden

Besonderheiten

mit Innenbesichtigung

Wohnhaus wird durch Familienangehörige bewohnt

teilweise Unterhaltungsstau vorhanden

Modernisierungsbedarf nicht zwingend erforderlich

offener Pkw-Stellplatz im Auffahrtsbereich vorhanden

Rissbildungen in Wand- u. Deckenbereichen vorhanden

keine Nebengebäude

keine Baulasten

Energieausweis liegt nicht vor

Wertermittlung

Ertragswert 924.000,00.- €

Vergleichswert 947.000,00.- €

Sachwert 927.000,00.- €

Bodenwert 335.000,00.- €

Verkehrswert 920.000,00.- €

2 Allgemeine Angaben

2.1 Angaben zum Bewertungsobjekt

Art des Bewertungsobjekts:	Grundstück, bebaut mit einem Einfamilienwohnhaus
Objektadresse:	Luckmoor 7 D-22549 Hamburg
Grundbuchangaben:	Grundbuch von Lurup, Blatt 6564, lfd. Nr. 1
Katasterangaben:	Gemarkung Lurup, Flurstück 5374 (430 m ²)

2.2 Angaben zum Auftraggeber und Eigentümer

Auftraggeber:	Amtsgericht Hamburg – Altona Postfach 50 01 22 D-22701 Hamburg Auftrag vom 11.09.2023 (Eingang Auftrag beim Sachverständigen)
Eigentümer:	Datenschutz: siehe gesonderte Angabe

2.3 Angaben zum Auftrag und zur Auftragsabwicklung

Grund der Gutachtenerstellung:	Verkehrswertermittlung zum Zwecke der Zwangsversteigerung
Wertermittlungstichtag:	30.11.2023
Tage der Ortsbesichtigungen:	09.06.2023 / 16.05.2023 / 30.11.2023
Umfang der Besichtigung etc.:	Es konnte eine Außen- und Innenbesichtigung des Objekts durchgeführt werden. Das Objekt konnte dabei überwiegend in Augenschein genommen werden. Hinweis Für die nicht zu besichtigenden oder nicht zugänglichen Bereiche wird unterstellt, dass der während der Besichtigung gewonnene Eindruck auf diese Bereiche übertragbar ist und Mängel- und Schadensfreiheit besteht.
Teilnehmer am Ortstermin:	der Sohn des Schuldners, der Zwangsverwalter sowie der Sachverständige; teilweise waren weitere Familienangehörige Vorort.

herangezogene Unterlagen, Erkundigungen, Informationen:

Vom Auftraggeber wurden für diese Gutachtenerstellung im Wesentlichen folgende Unterlagen und Informationen zur Verfügung gestellt:

- amtlicher Grundbuchauszug vom 10.02.2023
- Informationen zu Beschränkungen und bauordnungsrechtlichen Auflagen (Bauamt)
- Information zum rechtskräftig festgesetzten Einheitswert

Vom Sachverständigen wurden folgende Auskünfte und Unterlagen beschafft:

- Flurkartenauszug im Maßstab 1:1.000 vom 20.03.2023
- Bauzeichnungen (Grundrisse, Ansichten, Schnitt, Lageplan, Baumbestandsplan)
- Berechnung der Wohnfläche
- Berechnung Umbauter Raum
- Berechnung Grundflächenzahl und Geschoßflächenzahl
- Informationen aus dem aktuellen Grundstücksmarktbericht Hamburg
- Bodenrichtwertauskunft beim zuständigen Gutachterausschuss für Bodenrichtwerte Hamburg
- Informationen aus der Bauakte beim zuständigen Bauamt
- Informationen über den örtlichen Miet- und Grundstücksmarkt
- Informationen durch Internetrecherche (ImmobilienScout, Immonet etc.)
- Informationen durch Internetportal ONGEO bzw. WEBMAPS (Kartenmaterial)
- Informationen durch LBS-Immobilienmarktberichte
- Informationen durch IZ-Wohnmarktanalyse
- Informationen durch ImmoWertReport
- Informationen durch IMV-Anzeigenauswertungen (Angebotsmieten, Angebotsverkaufspreise)
- Informationen zum Planungsrecht / Bebauungsplan
- telefonische Baulastenauskunft vom 31.07.2023
- Informationen durch IVD-Wohn-Preisspiegel 2022/2023
- Informationen durch Preisspiegel Wohnmieten
- Informationen durch ImmoMarkt- & StandortReport

Von den betreibenden Gläubigern wurden keine Auskünfte und Unterlagen zur Verfügung gestellt.

Vom Sohn des Schuldners wurden teilweise Auskünfte zum Objekt erteilt.

Präambel zur Mängel / Schadensbeurteilung:

Der Sachverständige weist ausdrücklich darauf hin, dass es sich vorliegend um ein Verkehrswertgutachten und kein Bauschaden-gutachten handelt.

Demnach wurden Baumängel und -schäden etc. nur soweit aufgenommen und bewertet, wie sie zerstörungsfrei, d.h. offensichtlich und augenscheinlich erkennbar waren.

Im Zuge der Verkehrswertermittlung wurden augenscheinliche bzw. offensichtliche Mängel und / oder Schäden / Unzulänglichkeiten nach wertermittlungstheoretischen Grundsätzen gewürdigt. Die Feststellung und Erkundung von Baumängeln und / oder Bauschäden, Kontaminierungen u.ä. gehören im Rahmen einer Verkehrswertermittlung nicht zur Sachverständigenpflicht. Dies obliegt der Beurteilung eines Spezialisten.

Mängel/Schäden sind nach § 8 Abs. 2 und 3 ImmoWertV zu berücksichtigen, sie haben aber nur Bedeutung für die Feststellung des Verkehrswertes.

In diesem Gutachten sind die Auswirkungen von vorhandenen Mängeln und / oder Schäden sowie deren Wertminderung auf den Verkehrswert – sofern vorhanden - nur pauschal und in dem am Besichtigungstag offensichtlichen Ausmaß berücksichtigt worden. Es wird ggf. empfohlen, eine diesbezüglich vertiefende Untersuchung und darauf aufbauende Kostenermittlung anstellen zu lassen.

Auch für Bereiche, wo keine offensichtlichen Baumängel und / oder Schäden, Kontaminierungen etc. ersichtlich waren, wird aufgrund der vorgenannten Ausführungen, für die Mangelfreiheit des bewerteten Objekts von dem Sachverständigen keine Gewähr übernommen.

Für versteckte bauliche Mängel und Schäden etc., ggf. verarbeitete Schadstoffe / Materialien, Mängel durch Hausschwamm-, Haus-, Holzbockbefall o.ä. sowie auch sichtbarer Rissbildungen wird ausdrücklich keine Haftung übernommen.

2.4 Besonderheiten des Auftrags / Maßgaben des Auftraggebers

Der Schuldner war an durch den Sachverständigen bestimmten Tagen der Ortsbesichtigung nicht anwesend; das Objekt konnte - im Beisein seines Sohnes des cSchuldners und des Zwangsverwalters - von innen besichtigt werden.

Bei dem Bewertungsobjekt handelt es sich um ein unterkellertes, zweigeschossiges Wohnhaus mit nicht ausbaubarem, flach geneigtem Dachgeschoss.

Das ca. 2010 in massiver Bauweise erstellte Wohnhaus verfügt über einen überwiegend mittleren bis teilweise gehobenen Ausstattungsstandard mit ca. 189,29 m² Wohnfläche.

Das Bewertungsobjekt befand sich am Tag der Ortsbegehung überwiegend in einem normalen Unterhaltungszustand. Teilweise konnte Unterhaltungsstau festgestellt werden. Dieser bezieht sich auf u.a. Leckagen im Dachrinnenbereich, abgängige Fußleisten (Zimmer OG), eine schlecht gängige Außentür (Küche), eine nicht funktionierende Alarmanlage, eine teilweise nicht funktionierende Heizungsanlage sowie ein fehlendes Urinal im Gäste-WC EG.

Zudem wurde im Gäste-WC EG ein Feuchtigkeitsschaden (vermutlich aufgrund von Undichtigkeiten im Bereich Waschbecken) festgestellt. Siehe hierzu auch im Gutachten Anlage 1, Fotos.

Der vorgenannte Unterhaltungsstau wurde in diesem Gutachten unter dem Punkt „Besondere objektspezifische Grundstücksmerkmale“ wertmindernd berücksichtigt.

Modernisierungsbedarf war zum Ortstermin nicht zwingend feststellbar.

Am Tag der Begehung wurden überwiegend in Wandbereichen und teilweise in Deckenbereichen horizontale und vertikale Rissbildungen festgestellt. Aufgrund der genannten Rissbildungen ist erkennbar, dass es in diesen Teilbereichen zu Setzungen, Bauteilspannungen o.ä. gekommen ist. Die Schadensursache konnte im Rahmen der Begehung jedoch nicht zweifelsfrei festgestellt werden. Siehe hierzu auch im Gutachten Anl. 1, Fotos.

Nebengebäude (z.B. Garage / Carport) sind auf dem Bewertungsgrundstück nicht vorhanden. Das vorhandene Gartengerätehaus im rückwärtigen Grundstücksbereich ist abgängig und ohne weiteren Wert.

Die Außenanlagen befanden sich zum Begehungszeitpunkt in einem teilweise vernachlässigten Zustand.

Nach telefonischer Auskunft beim Amt für Geoinformation sind auf dem Bewertungsgrundstück keine Bau-lasten eingetragen.

Das Erstellen von Fotos (Innenaufnahmen) und die Verwendung dieser im vorliegenden Gutachten wurde dem Sachverständigen durch den Sohn des Schuldners überwiegend gestattet. In Teilbereichen durfte der Sachverständige keine Fotos erstellen.

Mieter/Miete Pacht/Pächter	Wohnhaus wird durch Familienangehörige bewohnt Miete: zurzeit keine Mietzahlungen
Baukostenvorschüsse	nicht bekannt
Mietkautionen	keine bekannt
Wohnpreisbindung gem. § 17 WoBindG	nicht bekannt
Gewerbebetrieb :	nicht vorhanden
Maschinen Betriebseinrichtungen :	nicht vorhanden
Hausschwamm, Hausbock u. a. tierische Schädlinge :	Der Sachverständige begutachtete das zu bewertende Objekt zerstörungsfrei ; d.h. nicht zugängliche Bauteile oder Bauwerksbereiche konnten nicht in Augenschein genommen werden. Bauteilöffnungen wurden nicht vorgenommen. Für vorgenannte Bereiche ist ein entsprechender Sachverständiger zu beauftragen. Verdacht auf Hausschwamm oder Befall von Hausbock konnte zum Begehungszeitpunkt augenscheinlich nicht festgestellt werden.
Investitionen/Modernisierungen geplante	keine bekannt
Investitionen/Modernisierungen zurückliegende	keine bekannt
Beanstandungen, baubeh. Beschränkungen	keine bekannt
baubehördliche Auflagen	keine bekannt
Baulasten	keine vorhanden
Verdacht auf ökologische Altlasten	nicht bekannt

3 Grund- und Bodenbeschreibung

3.1 Lage

3.1.1 Großräumige Lage

Bundesland:	Hamburg
Bezirk:	Altona
Ort und Einwohnerzahl:	Hansestadt Hamburg (ca. 1.892.000 Einwohner); Bezirk Altona (ca. 280.000 Einwohner) Stadtteil Altona (ca. 37.000 Einwohner)
überörtliche Anbindung / Entfernungen: (vgl. Anlage 2,3,4)	<u>nächstgelegene größere Städte:</u> Pinneberg (ca. 12 km entfernt) Elmshorn (ca. 27 km entfernt) Bad Oldesloe (ca. 46 km entfernt) Neumünster (ca. 62 km entfernt) Lüneburg (ca. 63 km entfernt) Bad Segeberg (ca. 64 km entfernt) Ratzeburg (ca. 72 km entfernt) Lübeck (ca. 78 km entfernt) Kiel (ca. 91 km entfernt) Schwerin (ca. 122 km entfernt) Bremen (ca. 125 km entfernt) Wismar (ca. 137 km entfernt) Hannover (ca. 170 km entfernt) Berlin (ca. 299 km entfernt) <u>Landeshauptstadt Innenstadt:</u> Hamburg (ca. 11 km entfernt) <u>Bundesstraßen:</u> B 431 (ca. 3 km entfernt) B 4 (ca. 3,5 km entfernt) B 5 (ca. 7,5 km entfernt) B 447 (ca. 8 km entfernt) B 432 (ca. 9 km entfernt) <u>Autobahnzufahrt:</u> AS Halstenbek / Krupunder (ca. 4 km entfernt) AS Hamburg Northwest (ca. 4 km entfernt) AS Hamburg Stellingen (ca. 4 km entfernt) <u>Bahnhof:</u> S-Bahn Elbgaustraße (ca. 2,5 km entfernt) S-Bahn Krupunder (ca. 3,5 km entfernt) Hamburg Hauptbahnhof (ca. 12 km entfernt) <u>Flughafen:</u> Hamburg Fuhlsbüttel (ca. 15 km entfernt)

3.1.2 Kleinräumige Lage

innerörtliche Lage:
(vgl. Anlage 2,3,4)

Ortsrand; die Entfernung zum Stadtteilzentrum Lurup beträgt ca. 1,5 km.

Nächstgelegene Infrastruktureinrichtungen (Luftlinie)

Bildungseinrichtungen

(Kindergarten, Grundschule, weiterführende Schule)
in ca. 330 m bis ca. 1,3 km erreichbar

Nahversorgungseinrichtungen

(Bäckerei, Lebensmittelladen, Supermarkt, Kaufhaus, Drogerie, Bekleidungsgeschäft, Frisör, Arzt, Apotheke, Bank, Post, Spiel-/ Sportplatz, Park-/ Grünfläche)
in ca. 130 m bis ca. 1,4 km erreichbar

Verkehr

(Bushaltestelle, Bahn Regionalverkehr, Flughafen)
in ca. 50 m bis ca. 60 km entfernt

Nächstgelegene Störquelle

(Funkmast, Hochspannungsmast)
in ca. 400 m bis ca. 1,8 km Entfernung

Mögliche Beeinträchtigungen

(Fluglärm, Schienenlärm, Straßenlärm) nicht vorhanden

mittlere Wohnlage

Art der Bebauung und Nutzungen in der Straße und im Ortsteil:

überwiegend wohnbauliche Nutzungen; teilweise gewerbliche Nutzungen; überwiegend aufgelockerte, 1-geschossige Bauweise, Ein- und Zweifamilienhäuser, Mehrfamilienhäuser

Beeinträchtigungen:

gering, normal
(durch Gewerbe, Bahn, Autobahn, Immissionen, Flugverkehr, Straßenverkehr, Sportanlage);

benachbarte, störende Betriebe und Gebäude: nicht bekannt

Topografie:

überwiegend eben; Garten mit Südwestausrichtung

3.2 Gestalt und Form

Gestalt und Form:
(vgl. Anlage 2,3,4)

Straßenfront Luckmoor:
ca. 14,50 m;

mittlere Tiefe:
ca. 26,50 m;

mittlere Breite:
ca. 15,00 m;

Grundstücksgröße:
insgesamt 430 m²;

Bemerkungen:

fast rechteckige Grundstücksform

3.3 Erschließung, Baugrund etc.

Straßenart:	Anliegerstraße; Straße mit geringem bis mäßigem Verkehr
Straßenausbau:	überwiegend ausgebaut, Fahrbahn aus Bitumen; Gehwege beiderseitig vorhanden, befestigt mit Betonverbundstein, Gehwegplatten o.ä., Parkbuchten / Parkplätze im Straßenraum eingeschränkt vorhanden
Anschlüsse an Versorgungsleitungen und Abwasserbeseitigung:	elektrischer Strom, Wasser, Gas aus öffentlicher Versorgung (in der Straße liegend); Fernseekabel- oder Satellitenanschluss; Telefonanschluss
Grenzverhältnisse, nachbarliche Gemeinsamkeiten:	keine Grenzbebauung des Wohnhauses; eingefriedet durch Zaun, Hecken o.ä.
Baugrund, Grundwasser (soweit augenscheinlich ersichtlich):	gewachsener, normal tragfähiger Baugrund
Altlasten:	Untersuchungen (insbesondere Bodengutachten) hinsichtlich Altlasten liegen nicht vor. In dieser Wertermittlung wird das Bewertungsobjekt als "altlastenfrei" unterstellt. Im Rahmen der nachfolgenden Wertermittlung werden somit ungestörte und kontaminierungsfreie Bodenverhältnisse ohne Grundwassereinflüsse unterstellt.
Anmerkung:	In dieser Wertermittlung ist eine lageübliche Baugrund- und Grundwassersituation insoweit berücksichtigt, wie sie in die Vergleichskaufpreise bzw. Bodenrichtwerte eingeflossen ist. Darüberhinausgehende vertiefende Untersuchungen und Nachforschungen wurden nicht angestellt.

3.4 Privatrechtliche Situation

grundbuchlich gesicherte Belastungen:	Dem Sachverständigen liegt ein amtlicher Grundbuchauszug vom 10.02.2023 vor. Hiernach besteht in Abteilung II des Grundbuchs von Lurup, Blatt 6564 folgende Eintragungen: lfd. Nr. 3: Zwangsversteigerungsvermerk ... eingetragen am 18.02.2022 lfd. Nr. 4: Zwangsverwaltungsvermerk ... eingetragen am 09.02.2023 jeweils ohne weitere Wertbeeinflussung
Anmerkung:	Schuldverhältnisse, die ggf. in Abteilung III des Grundbuchs verzeichnet sein können, werden in diesem Gutachten nicht berücksichtigt. Es wird davon ausgegangen, dass ggf. valutierende Schulden beim Verkauf gelöscht oder durch Reduzierung des Verkaufspreises ausgeglichen werden.
Herrschvermerke:	keine

nicht eingetragene Rechte und Lasten: Sonstige nicht eingetragene Lasten (z.B. begünstigende) Rechte, besondere Wohnungs- und Mietbindungen sind nach Erkundungen des Sachverständigen nicht vorhanden. Sollten dennoch diesbezügliche Besonderheiten vorhanden sein, sind diese zu prüfen und ggf. zusätzlich zu dieser Wertermittlung zu berücksichtigen.

3.5 Öffentlich-rechtliche Situation

3.5.1 Baulasten und Denkmalschutz

Eintragungen im Baulastenverzeichnis: Der Inhalt des Baulastenverzeichnisses wurde am 31.07.2023 vom Sachverständigen telefonisch erfragt. Das Baulastenverzeichnis enthält keine wertbeeinflussenden Eintragungen.

Denkmalschutz: Aufgrund des Baujahrs des Bewertungsobjekts, der Gebäudeart und Bauweise wird ohne weitere Prüfung unterstellt, dass Denkmalschutz nicht besteht.

3.5.2 Bauplanungsrecht

Festsetzungen im Bebauungsplan: Für den Bereich des Bewertungsobjektes trifft der Bebauungsplan Lurup 6 vom 28.02.1989 / 1. Änderung vom 18.02.2004 folgende Festsetzungen (vgl. Anlage 9):

WR = reines Wohngebiet;
I = 1 Vollgeschoss (max.);
GRZ = 0,3 (Grundflächenzahl);
GFZ = 0,4 (Geschossflächenzahl);
o = offene Bauweise;
2 WE = 2 Wohneinheiten;
nur Einzel- oder Doppelhäuser
Baufensterbereich vorhanden

Innenbereichssatzung: nicht bekannt

Erhaltungs- und Gestaltungssatzung: nicht bekannt

Verfügungs- und Veränderungssperre: nicht bekannt

Bodenordnungsverfahren: Da in Abteilung II des Grundbuchs kein entsprechender Vermerk eingetragen ist, wird ohne weitere Prüfung davon ausgegangen, dass das Bewertungsobjekt in kein Bodenordnungsverfahren einbezogen ist.

3.5.3 Bauordnungsrecht

Die Wertermittlung wurde auf der Grundlage des realisierten Vorhabens durchgeführt. Das Vorliegen einer Baugenehmigung und ggf. die Übereinstimmung des ausgeführten Vorhabens mit den vorgelegten Bauzeichnungen, der Baugenehmigung, dem Bauordnungsrecht und der verbindlichen Bauleitplanung wurde teilweise nicht geprüft. Offensichtlich erkennbare Widersprüche wurden jedoch nicht festgestellt. Bei dieser Wertermittlung wird deshalb die materielle Legalität der baulichen Anlagen und Nutzungen vorausgesetzt.

3.6 Entwicklungszustand inkl. Beitragssituation

Entwicklungszustand (Grundstücksqualität): baureifes Land (vgl. § 3 Abs. 4 ImmoWertV 21)

beitragsrechtlicher Zustand: Für den beitragsrechtlichen Zustand des Grundstücks ist die Verpflichtung zur Entrichtung von grundstücksbezogenen Beiträgen maßgebend. Als Beiträge gelten auch grundstücksbezogene Sonderabgaben und beitragsähnliche Abgaben. Das Bewertungsgrundstück ist bezüglich der Beiträge für Erschließungseinrichtungen nach BauGB und KAG beitragsfrei. Hierbei unberücksichtigt bleiben auch in der Zukunft ggf. anfallende Straßenausbaubeiträge nach Kommunalabgabengesetz (KAG).

3.7 Hinweise zu den durchgeführten Erhebungen

Die Informationen zur privatrechtlichen und öffentlich-rechtlichen Situation wurden, sofern nicht anders angegeben, (fern)mündlich eingeholt.

Es wird empfohlen, vor einer vermögensmäßigen Disposition bezüglich des Bewertungsobjekts zu diesen Angaben von der jeweils zuständigen Stelle schriftliche Bestätigungen einzuholen.

3.8 Derzeitige Nutzung und Vermietungssituation

(vgl. Anlage 6);

Das Grundstück ist mit einem Wohngebäude / Einfamilienwohnhaus bebaut (vgl. nachfolgende Gebäudebeschreibung).

Auf dem Grundstück befindet sich insgesamt eine offene Pkw-Stellplatzmöglichkeit.

Das Objekt Einfamilienhaus wird durch Familienangehörige bewohnt.

4 Beschreibung der Gebäude und Außenanlagen

4.1 Vorbemerkungen zur Gebäudebeschreibung

Grundlage für die Gebäudebeschreibungen sind die Erhebungen im Rahmen der Ortsbesichtigung sowie die ggf. vorliegenden Bauakten und Beschreibungen.

Die Gebäude und Außenanlagen werden nur insoweit beschrieben, wie es für die Herleitung der Daten in der Wertermittlung notwendig ist. Hierbei werden die offensichtlichen und vorherrschenden Ausführungen und Ausstattungen beschrieben. In einzelnen Bereichen können Abweichungen auftreten, die dann allerdings nicht wesentlich werterheblich sind. Angaben über nicht sichtbare Bauteile beruhen auf Angaben aus den vorliegenden Unterlagen, Hinweisen während des Ortstermins bzw. Annahmen auf Grundlage der üblichen Ausführung im Baujahr. Die Funktionsfähigkeit einzelner Bauteile und Anlagen sowie der technischen Ausstattungen und Installationen (Heizung, Elektrik, Wasser etc.) wurde nicht geprüft; im Gutachten wird die Funktionsfähigkeit unterstellt.

Baumängel und -schäden wurden soweit aufgenommen, wie sie zerstörungsfrei, d.h. offensichtlich erkennbar waren. In diesem Gutachten sind die Auswirkungen der ggf. vorhandenen Bauschäden und Baumängel auf den Verkehrswert nur pauschal berücksichtigt worden. Es wird ggf. empfohlen, eine diesbezüglich vertiefende Untersuchung anstellen zu lassen. Untersuchungen auf pflanzliche und tierische Schädlinge sowie über gesundheitsschädigende Baumaterialien wurden nicht durchgeführt.

Insbesondere konnte geprüft werden, ob die Heizungsanlage gem. den Anforderungen des § 72 GEG ausgetauscht werden muss und ob Wärmeverteilungs- und Warmwasserleitungen gem. § 71 GEG sowie die obersten Geschossdecken gem. § 47 GEG gedämmt werden müssen.

4.2 Einfamilienhaus

4.2.1 Gebäudeart, Baujahr und Außenansicht

Gebäudeart:	Einfamilienhaus, ausschließlich zu Wohnzwecken genutzt; zweigeschossig; unterkellert; nicht ausbaubares Dachgeschoss, flachgeneigte Dachfläche; freistehend
Baujahr:	ca. 2010 (gemäß Bauakte)
Modernisierung:	keine bekannt
Energieeffizienz:	Energieausweis liegt nicht vor
Barrierefreiheit:	Aufgrund der örtlichen Marktgegebenheiten (u.a. Altersstruktur, Nachfrage nach barrierefreiem Wohnraum für die konkrete Objektart etc.) wird in dieser Wertermittlung davon ausgegangen, dass der Grad der Barrierefreiheit keinen oder nur einen unwesentlichen Einfluss auf die Kaufpreisentscheidung hat und somit nicht in der Wertermittlung berücksichtigt werden muss.
Erweiterungsmöglichkeiten:	Eine diesbezügliche Baugenehmigung liegt nicht vor.
Außenansicht:	insgesamt verputzt und gestrichen

4.2.2 Nutzungseinheiten, Raumaufteilung

Kellergeschoss:

gemäß Zeichnung mit Flur, Hauswirtschaftsraum, Hobbyraum, Abstellraum, Sauna, Bad, Saunaraum o.ä.

Erdgeschoss:

gemäß Zeichnung mit Flur, Gästezimmer, WC, Abstellraum, Wohnen und Essbereich mit offener Küche

Obergeschoss:

gemäß Zeichnung mit Flur, 2 Bädern, Schlafzimmer mit Ankleide sowie 3 Kinderzimmer

4.2.3 Gebäudekonstruktion (Keller, Wände, Decken, Treppen, Dach)

Konstruktionsart:	Massivbau
Fundamente:	Streifenfundamente, Bodenplatte, Beton, Stahlbeton o.ä., gem. statischer Berechnung, gemäß Bauunterlagen
Keller:	Kalksandsteinmauerwerk o.ä.
Umfassungswände:	Mauerwerk, Gas- oder Porenbetonmauerwerk, mit Wärmedämmverbundsystem, verputzt und gestrichen o.ä.
Innenwände:	tragende Innenwände: Gas- oder Porenbetonmauerwerk, Kalksandsteinmauerwerk o.ä.; nichttragende Innenwände: Gas- oder Porenbetonmauerwerk, Kalksandsteinmauerwerk, Ständerwände (Leichtbau) o.ä.
Geschossdecken:	Stahlbeton mit schwimmendem Estrich
Treppen:	<u>Kelleraußentreppe:</u> nicht vorhanden <u>Kellertreppe / Geschosstreppe:</u> Stahlbeton, Stufen belegt mit Naturstein o.ä.; Metallgeländer, einseitig Handlauf Edelstahl, Absturzsicherung mit Verglasung o.ä.
Hauseingang(sbereich):	Eingangstür aus Kunststoff, mit Lichtausschnitten, Hauseingang gepflegt
Dach:	<u>Dachkonstruktion:</u> Holzdach ohne Aufbauten <u>Dachform:</u> Walmdach <u>Dacheindeckung:</u> Dachstein (Beton); Dachrinnen und Regenfallrohre aus Zinkblech; Dachraum besitzt kein Ausbaupotenzial

4.2.4 Allgemeine technische Gebäudeausstattung

Wasserinstallationen:	zentrale Wasserversorgung über Anschluss an das öffentliche Trinkwassernetz; Ausführung überwiegend als Vorwandinstallation o.ä.
Abwasserinstallationen:	Ableitung in kommunales Abwasserkanalnetz
Elektroinstallation:	durchschnittliche, gute Ausstattung; je Raum ein Lichtauslass; je Raum mehrere Steckdosen; Beleuchtungskörper, Fernmelde- und informationstechnische Anlagen, Klingelanlage, Telefonanschluss, Zählerschrank, Kippsicherungen, FI-Schutzschalter o.ä.
Heizung:	Wärmepumpe mit Warmwassertechnologie, Marke Thermia Diplomat; Baujahr ca. 2010
Lüftung:	keine besonderen Lüftungsanlagen (herkömmliche Fensterlüftung) o.ä.
Warmwasserversorgung:	zentral über Heizung

4.2.5 Raumausstattungen und Ausbauzustand

4.2.5.1 Vorbemerkungen zur Ausstattungsbeschreibung

Die Nutzungseinheiten sind weitestgehend ausstattungsgleich. Sie werden deshalb nachfolgend zu einer Beschreibungseinheit mit der Bezeichnung "Wohnhaus" zusammengefasst.

4.2.5.2 Wohnhaus

Bodenbeläge:	schwimmender Estrich, überwiegend mit Fliesen, Naturstein o.ä., Teppichboden, Textilbelag, Klickparkett o.ä.
Wandbekleidungen:	glatter, einfacher Putz, überwiegend mit Binderfarbenanstrich, Fliesen o.ä.
Deckenbekleidungen:	Deckenputz überwiegend mit Binderfarbenanstrich, Gipskartonplatten mit Anstrich, teilweise abgehängte Decken o.ä.
Fenster:	Fenster aus Kunststoff mit Schallschutz-/Isolierverglasung; bodentiefe Verglasungen; mit Beschlägen; mit Rollläden im Erdgeschoss;
Türen:	<u>Eingangstür:</u> Kunststoff mit Lichtausschnitt <u>Zimmertüren:</u> Füllungstüren aus Holzwerkstoffen; tlw. mit Glasfüllungen; mit Schlössern und Beschlägen; Holzzargen o.ä.

sanitäre Installation:	gute / durchschnittliche Wasser- und Abwasserinstallation, überwiegend unter Putz, ausreichend vorhanden; <u>Bad Kellergeschoss:</u> mit 2 eingebauten Duschen, 1 WC mit Spülkasten, 1 Waschbecken o.ä., helle Sanitärobjekte; Hebeanlage vorhanden <u>Gäste-WC Erdgeschoss:</u> mit 1 WC (Vorwandinstallation), 1 Waschbecken o.ä.; helle Sanitärobjekte; Hinweis: Urinal fehlt; <u>Bad 1 Obergeschoss:</u> mit 1 eingebauten Eckdusche, 1 WC (Vorwandinstallation), 1 Waschbecken; 1 Eckbadewanne o.ä., helle Sanitärobjekte; <u>Bad 2 Obergeschoss:</u> mit 1 eingebauten Dusche, 1 WC (Vorwandinstallation), 1 Waschtisch mit 2 Becken, 1 Badewanne o.ä.;
besondere Einrichtungen:	Duschbad mit WC im Kellergeschoss
Küchenausstattung:	nicht in der Wertermittlung enthalten; (Einbauküche befindet sich im Besitz des Sohnes des Schuldners)
Bauschäden und Baumängel:	keine wesentlichen erkennbar
Grundrissgestaltung:	zweckmäßig, individuell
wirtschaftliche Wertminderungen:	keine

4.2.6 Besondere Bauteile / Einrichtungen, Zustand des Gebäudes

besondere Bauteile:	Balkon, Markise
besondere Einrichtungen:	keine vorhanden
Besonnung und Belichtung:	gut bis ausreichend
Bauschäden und Baumängel:	keine wesentlichen erkennbar
wirtschaftliche Wertminderungen:	keine
Allgemeinbeurteilung:	Der bauliche Zustand ist gut, normal.

4.3 Nebengebäude

keine

4.4 Außenanlagen

Versorgungsanlagen vom Hausanschluss bis an das öffentliche Netz, Wegebefestigung, Hofbefestigung, befestigte Stellplatzfläche, Terrasse, Gartenanlagen und Pflanzungen, Standplatz für Mülltonnen, Einfriedung (Zaun, Hecken)

5 Ermittlung des Verkehrswerts

5.1 Grundstücksdaten

Nachfolgend wird der Verkehrswert für das mit einem Einfamilienwohnhaus bebaute Grundstück in 22549 Hamburg, Luckmoor 7 zum Wertermittlungsstichtag 30.11.2023 ermittelt.

Grundstücksdaten:

Grundbuch	Blatt	lfd. Nr.	
Lurup	6564	1	
Gemarkung	Flur	Flurstück	Fläche
Lurup		5374	430 m ²

5.2 Verfahrenswahl mit Begründung

5.2.1 Bewertungsrechtliche und bewertungstheoretische Vorbemerkungen

5.2.2 Grundsätze zur Wahl der Wertermittlungsverfahren

Nach § 194 BauGB wird der Verkehrswert (Marktwert) „durch den Preis bestimmt, der in dem Zeitpunkt, auf den sich die Ermittlung bezieht, im gewöhnlichen Geschäftsverkehr nach den rechtlichen Gegebenheiten und tatsächlichen Eigenschaften, der sonstigen Beschaffenheit und der Lage des Grundstücks oder des sonstigen Gegenstands der Wertermittlung ohne Rücksicht auf ungewöhnliche oder persönliche Verhältnisse zu erzielen wäre.“

Ziel jeder Verkehrswertermittlung ist es, einen möglichst marktkonformen Wert des Grundstücks (d. h. den wahrscheinlichsten Kaufpreis im nächsten Kauffall) zu bestimmen.

Nach den Vorschriften der Immobilienwertermittlungsverordnung sind zur Ermittlung des Verkehrswerts grundsätzlich

- das **Vergleichswertverfahren**,
- das **Ertragswertverfahren**,
- das **Sachwertverfahren**

oder mehrere dieser Verfahren heranzuziehen (§ 6 Abs. 1 Satz 1 ImmoWertV 21). Die Verfahren sind nach der **Art des Wertermittlungsobjekts**, unter Berücksichtigung der **im gewöhnlichen Geschäftsverkehr bestehenden Gepflogenheiten** und den **sonstigen Umständen des Einzelfalls**, insbesondere der **Eignung** der zur Verfügung stehenden Daten, zu wählen; **die Wahl ist zu begründen** (§ 6 Abs. 1 Satz 2 ImmoWertV 21).

5.2.3 Allgemeine Kriterien für die Eignung der Wertermittlungsverfahren

Entscheidende Kriterien für die Wahl der anzuwendenden Wertermittlungsverfahren sind:

- Der Rechenablauf und die Einflussgrößen der Verfahren sollen den in diesem Grundstücksteilmarkt vorherrschenden **Marktüberlegungen** (Preisbildungsmechanismen) entsprechen.
- Zur Bewertung bebauter Grundstücke sollten immer **mindestens zwei** möglichst weitgehend voneinander unabhängige **Wertermittlungsverfahren angewendet** werden (§ 6 Abs. 4 ImmoWertV 21). Das zweite Verfahren dient zur Überprüfung des ersten Verfahrensergebnisses.
- Hauptaufgabe dieser Wertermittlung ist es, den Verkehrswert (Marktwert) i. S. d. § 194 BauGB, d. h. den im nächsten Kauffall am wahrscheinlichsten zu erzielenden Kaufpreis, möglichst zutreffend zu ermitteln. Diesbezüglich ist **das Verfahren** am geeignetsten und vorrangig zur Ableitung des Verkehrswerts heranzuziehen, **dessen für marktkonforme Wertermittlungen** erforderliche Daten (i. S. d. § 193 Abs. 5 BauGB i. V. m. § 6 Abs. 1 Satz 2 ImmoWertV 21) **am zuverlässigsten** aus dem Grundstücksmarkt (d. h. aus vergleichbaren Kauffällen) **abgeleitet wurden** bzw. dem Sachverständigen zur Verfügung stehen.

5.3 Zu den herangezogenen Verfahren

5.3.1 Beschreibung des Bewertungsmodells der Bodenwertermittlung

Der Bodenwert ist (auch in den Verfahren zur Bewertung bebauter Grundstücke – dort, getrennt vom Wert der Gebäude und der Außenanlagen) i. d. R. auf der Grundlage von **Vergleichspreisen** so zu ermitteln, wie er sich ergeben würde, wenn das Grundstück unbebaut wäre (§ 40 Abs. 1 ImmoWertV 21).

Liegen geeignete **Bodenrichtwerte** vor, so können diese anstelle oder ergänzend zu den Vergleichspreisen zur Bodenwertermittlung herangezogen werden (§ 40 Abs. 2 ImmoWertV 21).

Bodenrichtwerte sind zur Wertermittlung geeignet, wenn die Daten hinsichtlich Aktualität in Bezug auf den maßgeblichen Stichtag und hinsichtlich Repräsentativität den jeweiligen Grundstücksmarkt zutreffend abbilden und etwaige Abweichungen in den allgemeinen Wertverhältnissen sowie wertbeeinflussende Abweichungen der Grundstücksmerkmale des Wertermittlungsobjekts berücksichtigt werden können (§ 9 Abs. 1 ImmoWertV 21). Das setzt voraus, dass sie nach

- den örtlichen Verhältnissen,
- der Lage und
- des Entwicklungszustandes gegliedert

und

- nach Art und Maß der baulichen Nutzung,
- der Erschließungssituation sowie des beitragsrechtlichen Zustandes und
- der jeweils vorherrschenden Grundstücksgestalt

hinreichend bestimmt und mit der notwendigen Sorgfalt aus Kaufpreisen für vergleichbare unbebaute Grundstücke abgeleitet sind (§ 12 Abs. 2 und 3 ImmoWertV 21).

Zur Ableitung und Veröffentlichung von Bodenrichtwerten aus realisierten Kaufpreisen sind die Gutachterausschüsse verpflichtet (§ 193 Abs. 5 BauGB i. V. m. § 196 Abs. 1 Satz 1 BauGB). Der Bodenrichtwert ist bezogen auf den Quadratmeter der Grundstücksfläche (Dimension: €/m² Grundstücksfläche).

Abweichungen des zu bewertenden Grundstücks vom Vergleichsgrundstück bzw. von dem Bodenrichtwertgrundstück in den wertbeeinflussenden Merkmalen – wie Erschließungszustand, spezielle Lage, Art und Maß der baulichen Nutzung, Bodenbeschaffenheit, Grundstücksgestalt –, aber auch Abweichungen des Wertermittlungsstichtags vom Kaufzeitpunkt der Vergleichsgrundstücke bzw. vom Stichtag, zu dem der Bodenrichtwert abgeleitet wurde, bewirken i. d. R. entsprechende Abweichungen seines Bodenwerts von dem Vergleichspreis bzw. dem Bodenrichtwert (§ 9 Abs. 1 Sätze 2 und 3 ImmoWertV 21).

Für die anzustellende Bewertung liegt ein i. S. d. § 9 Abs. 1 ImmoWertV 21 i. V. m. § 196 Abs. 1 BauGB geeigneter und auch hinreichend gegliederter und bezüglich seiner wesentlichen Einflussfaktoren definierter **Bodenrichtwert** vor. Der vom Gutachterausschuss veröffentlichte Bodenrichtwert wurde bezüglich seiner relativen Richtigkeit (Vergleich mit den Bodenrichtwerten der angrenzenden Bodenrichtwertzonen) und seiner absoluten Höhe (Vergleich mit Bodenrichtwerten von in etwa lagegleichwertigen Bodenrichtwertzonen, auch aus anderen Gemeinden) auf Plausibilität überprüft und als zutreffend beurteilt. Die Bodenwertermittlung erfolgt deshalb auf der Grundlage dieses Bodenrichtwerts, d. h. durch dessen Umrechnung auf die allgemeinen Wertermittlungsverhältnisse zum Wertermittlungsstichtag und die Grundstücksmerkmale des Bewertungsobjekts (vgl. § 26 Abs. 2 i. V. m. § 9 Abs. 1 Sätze 2 und 3 ImmoWertV 21 und nachfolgender Abschnitt „Bodenwertermittlung“ dieses Gutachtens).

Für die anzustellende Bewertung liegt ein i. S. d. § 9 Abs. 1 ImmoWertV 21 i. V. m. § 196 Abs. 1 BauGB geeigneter, d. h. hinreichend gegliederter und bezüglich seiner wesentlichen Einflussfaktoren definierter **Bodenrichtwert** vor. Der vom Gutachterausschuss veröffentlichte Bodenrichtwert wurde bezüglich seiner relativen Richtigkeit (Vergleich mit den Bodenrichtwerten der angrenzenden Bodenrichtwertzonen) und seiner absoluten Höhe (Vergleich mit Bodenrichtwerten von in etwa lagegleichwertigen Bodenrichtwertzonen, auch aus anderen Gemeinden) auf Plausibilität überprüft und als zutreffend beurteilt. Die Bodenwertermittlung erfolgt deshalb auf der Grundlage dieses Bodenrichtwerts, d. h. durch dessen Umrechnung auf die allgemeinen Wertermittlungsverhältnisse zum Wertermittlungsstichtag und die Grundstücksmerkmale des Bewertungsobjekts (vgl. § 26 Abs. 2 i. V. m. § 9 Abs. 1 Sätze 2 und 3 ImmoWertV 21 und nachfolgender Abschnitt „Bodenwertermittlung“ dieses Gutachtens).

5.4 Bewertung des bebauten Gesamtgrundstücks

5.4.1 Anwendbare Verfahren

Zur Bewertung bebauter Grundstücke werden in Deutschland vorrangig – wie bereits beschrieben – das Vergleichswert-, das Ertragswert- und das Sachwertverfahren angewendet (vgl. § 6 Abs. 1 Satz 1 ImmoWertV 21).

Vergleichswertverfahren

Die **Anwendung des Vergleichswertverfahrens** zur Bewertung des bebauten Grundstücks ist im vorliegenden Fall **möglich**, weil

- eine hinreichende Anzahl zum Preisvergleich geeigneter **Vergleichskaufpreise** verfügbar ist und auch
- hinreichend differenziert beschriebene **Vergleichsfaktoren** des örtlichen Grundstücksmarkts zur Bewertung des bebauten Grundstücks zur Verfügung stehen.

Zudem stehen sowohl

- eine geeignete **Indexreihe** zur Anpassung der Vergleichskaufpreise und Vergleichsfaktoren an die allgemeinen Wertverhältnisse zum Wertermittlungstichtag

als auch

- **Umrechnungskoeffizienten** für alle wesentlichen wertbeeinflussenden Eigenschaften der zu bewertenden Grundstücksart zwecks Anpassung der Vergleichskaufpreise und Vergleichsfaktoren an die Wertmerkmale des Bewertungsobjekts

zur Verfügung.

Ertragswertverfahren

Steht für den Erwerb oder die Errichtung vergleichbarer Objekte üblicherweise die zu erzielende Rendite (Mieteinnahme, Wertsteigerung, steuerliche Abschreibung) im Vordergrund, so wird nach dem Auswahlkriterium „Kaufpreisbildungsmechanismen im gewöhnlichen Geschäftsverkehr“ das Ertragswertverfahren als vorrangig anzuwendendes Verfahren angesehen. Dies trifft für das hier zu bewertende Grundstück zu, da es als **Renditeobjekt** angesehen werden kann. Das Ertragswertverfahren (gemäß §§ 27 - 34 ImmoWertV 21) ist durch die Verwendung des aus vielen Vergleichskaufpreisen abgeleiteten Liegenschaftszinssatzes (in erster Näherung Reinerträge: Kaufpreise) ein Preisvergleich, in dem vorrangig die in dieses Bewertungsmodell eingeführten Einflussgrößen (insbesondere Mieten, Restnutzungsdauer; aber auch Zustandsbesonderheiten) die Wertbildung und die Wertunterschiede bewirken.

Sachwertverfahren

Mit dem Sachwertverfahren werden solche bebauten Grundstücke vorrangig bewertet, die üblicherweise nicht zur Erzielung von Renditen, sondern zur renditeunabhängigen Eigennutzung verwendet (gekauft oder errichtet) werden. Dies trifft für das hier zu bewertende Grundstück zu, da es als **Sachwertobjekt** angesehen werden kann. Das Sachwertverfahren (gemäß §§ 35 - 39 ImmoWertV 21) ist durch die Verwendung des aus vielen Vergleichskaufpreisen abgeleiteten Sachwertfaktors (Kaufpreise: Substanzwerte) ein Preisvergleich, in dem vorrangig die in dieses Bewertungsmodell eingeführten Einflussgrößen (insbesondere Bodenwert/Lage, Substanzwert; aber auch Miet- und Zustandsbesonderheiten) die Wertbildung und Wertunterschiede bewirken.

6 Bodenwertermittlung

Bodenrichtwert mit Definition des Bodenrichtwertgrundstücks

Der **Bodenrichtwert** beträgt **650,00 €/m²** zum **Stichtag 01.01.2023**. Das Bodenrichtwertgrundstück ist wie folgt definiert:

beitragsrechtlicher Zustand	=	frei
Grundstücksfläche (f)	=	650 m ²

Beschreibung des Bewertungsgrundstücks

Wertermittlungsstichtag	=	30.11.2023
Entwicklungsstufe	=	baureifes Land
Grundstücksfläche (f)	=	430 m ²

Bodenwertermittlung des Bewertungsgrundstücks

Nachfolgend wird der Bodenrichtwert an die allgemeinen Wertverhältnisse zum Wertermittlungsstichtag 30.11.2023 und die wertbeeinflussenden Grundstücksmerkmale des Bewertungsgrundstücks angepasst.

I. Umrechnung des Bodenrichtwerts auf den beitragsfreien Zustand			Erläuterung
beitragsrechtlicher Zustand des Bodenrichtwerts	=	frei	
beitragsfreier Bodenrichtwert (Ausgangswert für weitere Anpassung)	=	650,00 €/m²	

II. Zeitliche Anpassung des Bodenrichtwerts				
	Richtwertgrundstück	Bewertungsgrundstück	Anpassungsfaktor	Erläuterung
Stichtag	01.01.2023	30.11.2023	× 1,00	

III. Anpassungen wegen Abweichungen in den wertbeeinflussenden Grundstücksmerkmalen				
lageangepasster beitragsfreier BRW am Wertermittlungsstichtag		=	650,00 €/m ²	
Fläche (m ²)	650	430	× 1,20	E1
vorläufiger objektspezifisch angepasster beitragsfreier Bodenrichtwert		=	780,00 €/m²	

IV. Ermittlung des Gesamtbodenwerts			Erläuterung
objektspezifisch angepasster beitragsfreier Bodenrichtwert	=	780,00 €/m²	
Fläche	×	430 m ²	
beitragsfreier Bodenwert	=	335.400,00 € <u>rd. 335.000,00 €</u>	

Der **beitragsfreie Bodenwert** beträgt zum Wertermittlungsstichtag 30.11.2023 insgesamt **335.000,00 €**.

6.1 Erläuterungen zur Bodenrichtwertanpassung

E1 - Grundstücksflächen-Umrechnung

Ermittlung des Anpassungsfaktors:

Zugrunde gelegte Methodik: Gutachterausschuss

Objektart: Ein- und Zweifamilienwohnhaus (freistehend)

	Fläche	Koeffizient
Bewertungsobjekt	430,00	1,20
Vergleichsobjekt	650,00	1,00

Anpassungsfaktor = Koeffizient (Bewertungsobjekt) / Koeffizient (Vergleichsobjekt) = **1,20**

7 Vergleichswertermittlung

7.1 Das Vergleichswertmodell der Immobilienwertermittlungsverordnung

Das Modell für die Ermittlung des Vergleichswerts ist in den §§ 24 – 26 ImmoWertV 21 beschrieben.

Die Ermittlung des vorläufigen Vergleichswerts kann entweder auf der statistischen Auswertung einer ausreichenden Anzahl von Vergleichspreisen (**Vergleichspreisverfahren**) oder auf der Multiplikation eines an die Merkmale des zu bewertenden Objektes angepassten Vergleichsfaktors mit der entsprechenden Bezugsgröße (**Vergleichsfaktorverfahren**) basieren.

Zur Ermittlung von **Vergleichspreisen** sind Kaufpreise von Grundstücken heranzuziehen, die mit dem zu bewertenden Grundstück hinreichend übereinstimmende Grundstücksmerkmale (z. B. Lage, Entwicklungszustand, Art und Maß der baulichen Nutzung, Größe, beitragsrechtlicher Zustand, Gebäudeart, baulicher Zustand, Wohnfläche etc.) aufweisen und deren Vertragszeitpunkte in hinreichend zeitlicher Nähe zum Wertermittlungsstichtag stehen. Eine **hinreichende Übereinstimmung der Grundstücksmerkmale** eines Vergleichsgrundstücks mit dem des Wertermittlungsobjektes liegt vor, wenn das Vergleichsgrundstück hinsichtlich seiner wertbeeinflussenden Grundstücksmerkmale keine, nur unerhebliche oder solche Abweichungen aufweist, deren Auswirkungen auf die Kaufpreise in sachgerechter Weise durch Umrechnungskoeffizienten oder Zu- und Abschläge berücksichtigt werden können. Eine **hinreichende Übereinstimmung des Vertragszeitpunktes** mit dem Wertermittlungsstichtag liegt vor, wenn der Vertragszeitpunkt nur eine unerheblich kurze Zeitspanne oder nur so weit vor dem Wertermittlungsstichtag liegt, dass Auswirkungen auf die allgemeinen Wertverhältnisse in sachgerechter Weise, insbesondere durch Indexreihen, berücksichtigt werden können.

Vergleichsfaktoren sind durchschnittliche, auf eine geeignete Bezugseinheit bezogene Werte für Grundstücke mit bestimmten wertbeeinflussenden Grundstücksmerkmalen (Normobjekte). Sie werden auf der Grundlage von geeigneten Kaufpreisen und der diesen Kaufpreisen entsprechenden Flächen- oder Raumeinheit (Gebädefaktoren), den diesen Kaufpreisen entsprechenden marktüblich erzielbaren jährlichen Erträgen (Ertragsfaktoren) oder einer sonstigen geeigneten Bezugseinheit ermittelt. Zur Anwendung des Vergleichsfaktorverfahrens ist der Vergleichsfaktor bei wertrelevanten Abweichungen der Grundstücksmerkmale und der allgemeinen Wertverhältnisse mittels **Umrechnungskoeffizienten** und **Indexreihen** oder in sonstiger geeigneter Weise an die Merkmale des Wertermittlungsobjektes anzupassen (=> objektspezifisch angepasster Vergleichsfaktor).

Ggf. bestehende besondere objektspezifische Grundstücksmerkmale, die bei der Ermittlung des vorläufigen Vergleichswerts nicht berücksichtigt wurden, sind bei der Ableitung des Vergleichswerts aus dem marktangepassten vorläufigen Vergleichswert sachgemäß zu berücksichtigen.

Das Vergleichswertverfahren stellt insbesondere durch die Verwendung von Vergleichspreisen (direkt) bzw. Vergleichsfaktoren (indirekt) einen Kaufpreisvergleich dar.

7.2 Erläuterungen der bei der Vergleichswertberechnung verwendeten Begriffe

Vergleichspreise (§ 25 ImmoWertV 21)

Vergleichspreise werden auf Grundlage von Kaufpreisen solcher Grundstücke (Vergleichsgrundstücke) ermittelt, die mit dem zu bewertenden Grundstück hinreichend übereinstimmende Grundstücksmerkmale aufweisen und die zu Zeitpunkten verkauft worden sind (Vertragszeitpunkte), die in hinreichender zeitlichen Nähe zum Wertermittlungstichtag stehen. Die Kaufpreise sind auf ihre Eignung zu prüfen sowie bei etwaigen Abweichungen an die Gegebenheiten des Wertermittlungsobjektes anzupassen.

Vergleichsfaktor (§ 20 ImmoWertV 21)

Vergleichsfaktoren sind durchschnittliche Werte für Grundstücke mit bestimmten wertbeeinflussenden Grundstücksmerkmalen (Normobjekte), die sich auf eine geeignete Bezugseinheit beziehen. Sie werden auf der Grundlage von geeigneten Kaufpreisen und der diesen Kaufpreisen entsprechenden Flächen- oder Raumeinheit (Gebädefaktoren), den diesen Kaufpreisen entsprechenden marktüblich erzielbaren jährlichen Erträgen (Ertragsfaktoren) oder einer sonstigen geeigneten Bezugseinheit ermittelt. Um den objektspezifisch angepassten Vergleichsfaktor zu ermitteln, ist der Vergleichsfaktor auf seine Eignung zu prüfen und bei etwaigen Abweichungen an die Gegebenheiten des Wertermittlungsobjektes anzupassen.

Indexreihen (§ 18 ImmoWertV 21)

Indexreihen dienen der Anpassung von Vergleichspreisen und Vergleichsfaktoren an die allgemeinen Wertverhältnisse zum Wertermittlungstichtag.

Umrechnungskoeffizienten (§ 19 ImmoWertV 21)

Umrechnungskoeffizienten dienen der Anpassung von Vergleichspreisen und Vergleichsfaktoren an die wertbeeinflussenden Eigenschaften des Wertermittlungsobjektes (z. B. Lage, Entwicklungszustand, Art und Maß der baulichen Nutzung, Größe, betragsrechtlicher Zustand, Gebäudeart, baulicher Zustand, Wohnfläche etc.).

Zu-/Abschläge

Hier werden Zu-/Abschläge zum vorläufigen (relativen) Vergleichswert berücksichtigt. Diese liegen insbesondere in einer ggf. vorhandenen abweichenden Zuordnung von Sondernutzungsrechten beim Bewertungsobjekt und der dem vorläufigen (rel.) Vergleichswert zugrundeliegenden Vergleichsobjekte begründet.

Marktübliche Zu- oder Abschläge (§ 7 Abs. 2 ImmoWertV 21)

Lassen sich die allgemeinen Wertverhältnisse bei Verwendung der Vergleichsfaktoren/Vergleichspreise auch durch eine Anpassung mittels Indexreihen oder in anderer geeigneter Weise nicht ausreichend berücksichtigen, ist zur Ermittlung des marktangepassten vorläufigen Vergleichswerts eine zusätzliche Marktanpassung durch marktübliche Zu- oder Abschläge erforderlich.

Besondere objektspezifische Grundstücksmerkmale (§ 8 Abs. 3 ImmoWertV 21)

Unter den besonderen objektspezifischen Grundstücksmerkmalen versteht man alle vom üblichen Zustand vergleichbarer Objekte abweichenden individuellen Eigenschaften des Bewertungsobjektes (z. B. Abweichungen vom normalen baulichen Zustand, eine wirtschaftliche Überalterung, insbesondere Baumängel und Bauschäden (siehe nachfolgende Erläuterungen), grundstücksbezogene Rechte und Belastungen oder Abweichungen von den marktüblich erzielbaren Erträgen).

Baumängel und Bauschäden (§ 8 Abs. 3 ImmoWertV 21)

Baumängel sind Fehler, die dem Gebäude i. d. R. bereits von Anfang an anhaften – z. B. durch mangelhafte Ausführung oder Planung. Sie können sich auch als funktionale oder ästhetische Mängel durch die Weiterentwicklung des Standards oder Wandlungen in der Mode einstellen.

Bauschäden sind auf unterlassene Unterhaltungsaufwendungen, auf nachträgliche äußere Einwirkungen oder auf Folgen von Baumängeln zurückzuführen.

Für behebbare Schäden und Mängel werden die diesbezüglichen Wertminderungen auf der Grundlage der Kosten geschätzt, die zu ihrer Beseitigung aufzuwenden sind. Die Schätzung kann durch pauschale Ansätze oder auf der Grundlage von auf Einzelpositionen bezogenen Kostenermittlungen erfolgen.

Der Bewertungssachverständige kann i. d. R. die wirklich erforderlichen Aufwendungen zur Herstellung eines normalen Bauzustandes nur überschlägig schätzen, da

- nur zerstörungsfrei – augenscheinlich untersucht wird,
- grundsätzlich keine Bauschadensbegutachtung erfolgt (dazu ist die Beauftragung eines Sachverständigen für Schäden an Gebäuden notwendig).

Es wird ausdrücklich darauf hingewiesen, dass die Angaben in dieser Verkehrswertermittlung allein aufgrund Mitteilung von Auftraggeber, Mieter etc. und darauf beruhenden Inaugenscheinnahme beim Ortstermin ohne jegliche differenzierte Bestandsaufnahme, technischen, chemischen o. ä. Funktionsprüfungen, Vorplanung und Kostenschätzung angesetzt sind.

7.3 Vergleichswertermittlung auf der Basis eines Vergleichsfaktors

Nachfolgend wird der Vergleichswert des Grundstücks auf der Basis eines vom zuständigen Gutachterausschuss veröffentlichten Vergleichsfaktors ermittelt.

I. Umrechnung des Vergleichsfaktors auf den beitragsfreien Zustand		Erläuterung
Ausgangswert €/m ²	= 5.355,00 €/m ²	
beitragsfreier Vergleichsfaktor (Ausgangswert für weitere Anpassung)	= 5.355,00 €/m ²	

II. Zeitliche Anpassung des Vergleichsfaktors				
	Vergleichsfaktor	Bewertungsobjekt	Anpassungsfaktor	Erläuterung
Stichtag		30.11.2023	× 1,000	
III. Anpassungen wegen Abweichungen in den wertbeeinflussenden Zustandsmerkmalen				
Lagefaktor		$(540/630)^{0,6798}$	× 0,900	= 4.819,50 €/m ²
Altersfaktor		1,09-0,003x13	× 1,051	= 5.065,29 €/m ²
Baujahr		ab 1990	× 1,000	
Grundstücksgröße		$(0,9109+0,0001485x430)$	× 0,974	= 4.933,59 €/m ²
Keller	nein	ja	× 1,042	= 5.140,80 €/m ²
Garage	nein	nein	× 1,000	
Wohnfläche		$(189,29/120)^{-0,2855}$	× 0,877	= 4.508,48 €/m ²
Standardstufe		0,8452+0,0516x3,6	× 1,030	= 4.643,74 €/m ²
Ecklage			× 1,000	
Wohnungszahl			× 1,000	
Einbauküche	nein	nein	× 1,000	
Geschossfaktor		2,00	× 1,023	= 4.750,54 €/m ²
Fußbodenheizung	nein	ja	× 1,022	= 4.855,05 €/m ²
Solarenergie	nicht vorhanden	nicht vorhanden	× 1,000	
Rechtsform		Volleigentum	× 1,000	
Stellungsfaktor		EFH, freistehend	× 1,000	
Stadtteil		Lurup	× 0,980	= 4.757,95 €/m ²
Aktualisierung		01.01.2023	× 1,159	= 5.514,46 €/m ²
			× 0,000	
angepasster beitragsfreier Vergleichsfaktor			= 5.514,46 €/m ²	
beim Bewertungsobjekt noch ausstehende Beiträge			– €/m ²	
insgesamt – €/m ²				
vorläufiger relativer Vergleichswert des Grundstücks			= 5.514,46 €/m ²	

7.4 Vergleichswert

Ermittlung des Vergleichswerts		Erläuterung
vorläufiger objektspezifisch angepasster Vergleichsfaktor	5.514,46 €/m ²	
Zu-/Abschläge relativ	0,00 €/m ²	
objektspezifisch angepasster Vergleichsfaktor	= 5.514,46 €/m ²	
Wohnfläche [m ²]	× 189,29 m ²	
vorläufiger Vergleichswert	= 1.043.833,13 €	
marktübliche Zu- oder Abschläge (gem. § 7 Abs. 2 ImmoWertV 21 u.a.)	- 104.383,31 €	E1
marktangepasster vorläufiger Vergleichswert	= 939.449,82 €	
besondere objektspezifischen Grundstücksmerkmale	10.000,00 €	E2
Vergleichswert	= 929.449,82 € rd. 929.000,00 €	

Der **Vergleichswert** wurde zum Wertermittlungsstichtag 30.11.2023 mit rd. **929.000,00 €** ermittelt.

7.5 Erläuterungen zur Vergleichswertermittlung

E1

Marktanpassung durch marktübliche Zu- oder Abschläge nach § 7 Abs. 2 ImmoWertV 21

steigende Zinsen, Preiserückgänge, weniger staatliche Förderung, staatliche Sanierungsaufgaben, explodierende Energiepreise, steigende Inflation etc.

Zu-/Abschläge vom vorl. Vergleichswert

prozentual

Bezeichnung	Prozent von 1.043.833,13	Wert
Marktanpassung durch marktübliche Zu- oder Abschläge nach § 7 Abs. 2 ImmoWertV 21	-10%	-104.383,31 €
Summe		-104.383,31 €

E2

besondere objektspezifische Grundstücksmerkmale		Wertbeeinflussung insg.
Bauschäden		-5.000,00 €
• Rissbildungen	-5.000,00 €	
Unterhaltungsbesonderheiten		-5.000,00 €
• Unterhaltungsstau: Dachrinne, Fassade, Wasserschaden WC, Fehlermeldung Heizungsanlage, defekte Alarmanlage, Fußleisten etc.	-5.000,00 €	
Summe		-10.000,00 €

8 Sachwertermittlung

8.1 Das Sachwertmodell der Immobilienwertermittlungsverordnung

Das Modell der Verkehrswertermittlung im Sachwertverfahren ist in den §§ 35 – 39 ImmoWertV 21 beschrieben.

Der Sachwert wird demnach aus der Summe des Bodenwerts, den vorläufigen Sachwerten der auf dem Grundstück vorhandenen baulichen Anlagen (wie Gebäude und bauliche Außenanlagen) sowie der sonstigen (nicht baulichen) Anlagen (vgl. § 35 Abs. 2 ImmoWertV 21) und ggf. den Auswirkungen der zum Wertermittlungsstichtag vorhandenen besonderen objektspezifischen Grundstücksmerkmale abgeleitet.

Der Bodenwert ist getrennt vom Sachwert der baulichen und sonstigen Anlagen i. d. R. im Vergleichswertverfahren nach den §§ 24 – 26 ImmoWertV 21 grundsätzlich so zu ermitteln, wie er sich ergeben würde, wenn das Grundstück unbebaut wäre.

Der vorläufige Sachwert der baulichen Anlagen (inkl. besonderer Bauteile, besonderer (Betriebs)Einrichtungen und sonstiger Vorrichtungen) ist auf der Grundlage durchschnittlicher Herstellungskosten unter Berücksichtigung der jeweils individuellen Merkmale, wie z. B. Objektart, Gebäudestandard und Restnutzungsdauer (Alterswertminderung) abzuleiten.

Der vorläufige Sachwert der Außenanlagen wird, sofern dieser nicht bereits anderweitig miterfasst worden ist, entsprechend der Vorgehensweise für die Gebäude i. d. R. auf der Grundlage von durchschnittlichen Herstellungskosten, Erfahrungssätzen oder hilfsweise durch sachverständige Schätzung (vgl. § 37 ImmoWertV 21) ermittelt.

Die Summe aus Bodenwert, vorläufigem Sachwert der baulichen Anlagen und vorläufigem Sachwert der baulichen Außenanlagen und sonstigen Anlagen ergibt den vorläufigen Sachwert des Grundstücks.

Der so rechnerisch ermittelte vorläufige Sachwert ist anschließend hinsichtlich seiner Realisierbarkeit auf dem örtlichen Grundstücksmarkt zu beurteilen. Zur Berücksichtigung der Marktlage (allgemeine Wertverhältnisse) ist i. d. R. eine Marktanpassung mittels Sachwertfaktor erforderlich. Diese sind durch Nachbewertungen, d. h. aus den Verhältnissen von realisierten Vergleichskaufpreisen und für diese Vergleichsobjekte berechnete vorläufige Sachwerte (= Substanzwerte) zu ermitteln. Die „Marktanpassung“ des vorläufigen Sachwerts an die Lage auf dem örtlichen Grundstücksmarkt führt im Ergebnis erst zum marktangepassten vorläufigen Sachwert des Grundstücks und stellt damit den „wichtigsten Rechenschritt“ innerhalb der Sachwertermittlung dar.

Das Sachwertverfahren ist insbesondere durch die Verwendung des Sachwertfaktors **ein Preisvergleich**, bei dem vorrangig der Zeitwert der Substanz (Boden + Gebäude + Außenanlagen + sonstige Anlagen) den Vergleichsmaßstab bildet.

Der Sachwert ergibt sich aus dem marktangepassten vorläufigen Sachwert nach Berücksichtigung ggf. vorhandener besonderer objektspezifischer Grundstücksmerkmale (vgl. § 35 Abs. 4 ImmoWertV 21).

8.2 Erläuterungen der bei der Sachwertberechnung verwendeten Begriffe

Herstellungskosten (§ 36 Abs. 2 ImmoWertV 21)

Die durchschnittlichen Herstellungskosten der baulichen Anlagen werden durch Multiplikation der Gebäudefläche (m²) des **(Norm)Gebäudes** mit **Normalherstellungskosten** (NHK) für vergleichbare Gebäude ermittelt. Den so ermittelten durchschnittlichen Herstellungskosten sind noch die Werte **von besonders zu veranschlagenden Bauteilen** und **besonderen (Betriebs) Einrichtungen** hinzuzurechnen.

Normalherstellungskosten

Die Normalherstellungskosten (NHK) basieren auf Auswertungen von reinen Baukosten für Gebäude mit annähernd gleichem Ausbau- und Gebäudestandard. Sie werden für die Wertermittlung auf ein einheitliches Index-Basisjahr zurückgerechnet. Durch die Verwendung eines einheitlichen Basisjahres ist eine hinreichend genaue Bestimmung des Wertes möglich, da der Gutachter über mehrere Jahre hinweg mit konstanten Grundwerten arbeitet und diesbezüglich gesicherte Erfahrungen, insbesondere hinsichtlich der Einordnung des jeweiligen Bewertungsobjekts in den Gesamtgrundstücksmarkt sammeln kann.

Die Normalherstellungskosten besitzen überwiegend die Dimension „€/m² Brutto-Grundfläche“ oder „€/m² Wohnfläche“ des Gebäudes und verstehen sich inkl. Mehrwertsteuer.

Zur Umrechnung auf den Wertermittlungstichtag ist der für den Wertermittlungstichtag aktuelle und für die jeweilige Art der baulichen Anlage zutreffende Preisindex für die Bauwirtschaft des Statistischen Bundesamtes (Baupreisindex) zu verwenden.

Baunebenkosten (Anlage 4 Nr. I.1. Abs. 3 ImmoWertV 21)

Die Normalherstellungskosten umfassen u. a. auch die Baunebenkosten (BNK), welche als „Kosten für Planung, Baudurchführung, behördliche Prüfung und Genehmigungen“ definiert sind.

Die Baunebenkosten sind daher in den hier angesetzten durchschnittlichen Herstellungskosten bereits enthalten.

Baukostenregionalfaktor

Der Regionalfaktor (Baukostenregionalfaktor) beschreibt im Allgemeinen das Verhältnis der durchschnittlichen örtlichen zu den bundesdurchschnittlichen Baukosten. Durch ihn sollen die durchschnittlichen Herstellungskosten an das örtliche Baukostenniveau angepasst werden. Gemäß § 36 Abs. 3 ImmoWertV 21 ist der Regionalfaktor ein bei der Ermittlung des Sachwertfaktors festgelegter Modellparameter.

Gesamtnutzungsdauer

Die Gesamtnutzungsdauer (GND) bezeichnet die Anzahl der Jahre, in denen eine bauliche Anlage bei ordnungsgemäßer Bewirtschaftung vom Baujahr an gerechnet üblicherweise wirtschaftlich genutzt werden kann. Sie ergibt sich aus der Art der baulichen Anlage und dem den Wertermittlungsdaten zugrunde liegenden Modell.

Restnutzungsdauer (§ 4 i. V. m. § 12 Abs. 5 ImmoWertV 21)

Die Restnutzungsdauer bezeichnet die Anzahl der Jahre, in denen eine bauliche Anlage bei ordnungsgemäßer Bewirtschaftung voraussichtlich noch wirtschaftlich genutzt werden kann. Als Restnutzungsdauer ist in erster Näherung die Differenz aus 'üblicher Gesamtnutzungsdauer' abzüglich 'tatsächlichem Lebensalter am Wertermittlungstichtag' zugrunde gelegt. Diese wird allerdings dann verlängert (d. h. das Gebäude fiktiv verjüngt), wenn beim Bewertungsobjekt wesentliche Modernisierungsmaßnahmen durchgeführt wurden oder in den Wertermittlungsansätzen unmittelbar erforderliche Arbeiten zur Beseitigung des Unterhaltungsstaus sowie zur Modernisierung in der Wertermittlung als bereits durchgeführt unterstellt werden.

Alterswertminderung (§ 38 ImmoWertV 21)

Die Wertminderung der Gebäude wegen Alters (Alterswertminderung) wird i. d. R. nach dem linearen Abschreibungsmodell auf der Basis der ermittelten **Restnutzungsdauer** (RND) des Gebäudes und der jeweils modellhaft anzusetzenden **Gesamtnutzungsdauer** (GND) vergleichbarer Gebäude ermittelt.

Zuschlag für nicht erfasste werthaltige einzelne Bauteile

Von den Normalherstellungskosten nicht erfasste werthaltige einzelne Bauteile, wie beispielsweise besondere Bauteile, besondere (Betriebs-)Einrichtungen und sonstige Besonderheiten (u.a. Ausbauzuschlag) können durch marktübliche Zuschläge bei den durchschnittlichen Herstellungskosten berücksichtigt werden.

Außenanlagen

Dies sind außerhalb der Gebäude befindliche mit dem Grundstück fest verbundene bauliche Anlagen (insbesondere Ver- und Entsorgungsanlagen von der Gebäudeaußenwand bis zur Grundstücksgrenze, Einfriedungen, Wegebefestigungen) und nicht bauliche Anlagen (insbesondere Gartenanlagen).

Sachwertfaktor (§ 21 Abs. 3 ImmoWertV 21)

Ziel aller in der ImmoWertV 21 beschriebenen Wertermittlungsverfahren ist es, den Verkehrswert, d. h. den am Markt durchschnittlich (d. h. am wahrscheinlichsten) zu erzielenden Preis zu ermitteln.

Das herstellungskostenorientierte Rechenergebnis „*vorläufiger Sachwert*“ ist in aller Regel nicht mit hierfür gezahlten Marktpreisen identisch. Deshalb muss das Rechenergebnis „*vorläufiger Sachwert*“ (= Substanzwert des Grundstücks) an den Markt, d. h. an die für vergleichbare Grundstücke realisierten Kaufpreise angepasst werden. Das erfolgt mittels des sog. objektspezifisch angepassten Sachwertfaktors, also den an das konkrete Wertermittlungsobjekt und die zum Wertermittlungsstichtag vorliegenden allgemeinen Wertverhältnisse angepassten Sachwertfaktor.

Der Begriff des Sachwertfaktors ist in § 21 Abs. 3 ImmoWertV 21 erläutert. Seine Position innerhalb der Sachwertermittlung regelt § 7 Abs. 1 ImmoWertV 21. Diese ergibt sich u. a. aus der Praxis, in der Sachwertfaktoren aus im Wesentlichen schadensfreien Objekten abgeleitet werden. Umgekehrt muss deshalb auch in der Wertermittlung der Sachwertfaktor auf den vorläufigen Sachwert des fiktiv schadensfreien Objekts (bzw. des Objekts zunächst ohne Berücksichtigung besonderer objektspezifischer Grundstücksmerkmale) angewendet werden. Erst anschließend dürfen besondere objektspezifische Grundstücksmerkmale durch Zu- bzw. Abschläge am marktangepassten vorläufigen Sachwert berücksichtigt werden. Durch diese Vorgehensweise wird die in der Wertermittlung erforderliche Modellkonformität beachtet. Der Sachwertfaktor ist das durchschnittliche Verhältnis aus Kaufpreisen und den ihnen entsprechenden, nach den Vorschriften der ImmoWertV 21 ermittelten „*vorläufigen Sachwerte*“ (= Substanzwerte). Er wird vorrangig gegliedert nach der Objektart (er ist z. B. für Einfamilienhausgrundstücke anders als für Geschäftsgrundstücke), der Region (er ist z. B. in wirtschaftsstarken Regionen mit hohem Bodenwertniveau höher als in wirtschaftsschwachen Regionen) und der Objektgröße.

Durch die sachrichtige Anwendung des aus Kaufpreisen für vergleichbare Objekte abgeleiteten Sachwertfaktors ist das Sachwertverfahren ein echtes Vergleichspreisverfahren.

Marktübliche Zu- oder Abschläge (§ 7 Abs. 2 ImmoWertV 21)

Lassen sich die allgemeinen Wertverhältnisse bei Verwendung der Sachwertfaktoren auch durch eine Anpassung mittels Indexreihen oder in anderer geeigneter Weise nicht ausreichend berücksichtigen, ist zur Ermittlung des marktangepassten vorläufigen Sachwerts eine zusätzliche Marktanpassung durch marktübliche Zu- oder Abschläge erforderlich.

Besondere objektspezifische Grundstücksmerkmale (§ 8 Abs. 3 ImmoWertV 21)

Unter den besonderen objektspezifischen Grundstücksmerkmalen versteht man alle vom üblichen Zustand vergleichbarer Objekte abweichenden individuellen Eigenschaften des Bewertungsobjekts (z. B. Abweichungen vom normalen baulichen Zustand, eine wirtschaftliche Überalterung, insbesondere Baumängel und Bauschäden (siehe nachfolgende Erläuterungen), grundstücksbezogene Rechte und Belastungen oder Abweichungen von den marktüblich erzielbaren Erträgen).

Baumängel und Bauschäden (§ 8 Abs. 3 ImmoWertV 21)

Baumängel sind Fehler, die dem Gebäude i. d. R. bereits von Anfang an anhaften – z. B. durch mangelhafte Ausführung oder Planung. Sie können sich auch als funktionale oder ästhetische Mängel durch die Weiterentwicklung des Standards oder Wandlungen in der Mode einstellen.

Bauschäden sind auf unterlassene Unterhaltungsaufwendungen, auf nachträgliche äußere Einwirkungen oder auf Folgen von Baumängeln zurückzuführen.

Für behebbare Schäden und Mängel werden die diesbezüglichen Wertminderungen auf der Grundlage der Kosten geschätzt, die zu ihrer Beseitigung aufzuwenden sind. Die Schätzung kann durch pauschale Ansätze oder auf der Grundlage von auf Einzelpositionen bezogenen Kostenermittlungen erfolgen.

Der Bewertungssachverständige kann i. d. R. die wirklich erforderlichen Aufwendungen zur Herstellung eines normalen Bauzustandes nur überschlägig schätzen, da

- nur zerstörungsfrei – augenscheinlich untersucht wird,
- grundsätzlich keine Bauschadensbegutachtung erfolgt (dazu ist die Beauftragung eines Sachverständigen für Schäden an Gebäuden notwendig).

Es wird ausdrücklich darauf hingewiesen, dass die Angaben in dieser Verkehrswertermittlung allein aufgrund der Mitteilung von Auftraggeber, Mieter etc. und darauf basierenden Inaugenscheinnahme beim Ortstermin ohne jegliche differenzierte Bestandsaufnahme, technischen, chemischen o. ä. Funktionsprüfungen, Vorplanung und Kostenschätzung angesetzt sind.

8.3 Sachwertberechnung

Gebäudebezeichnung		Einfamilienhaus
Normalherstellungskosten (Basisjahr 2010)	=	2.032,00 €/m² WF
Berechnungsbasis		
• Wohn-/Nutzfläche (WF/NF)	x	189,29 m²
Zuschlag für nicht erfasste werthaltige einzelne Bauteile	+	37.500,00 €
Durchschnittliche Herstellungskosten der baulichen Anlagen im Basisjahr 2010	=	422.137,28 €
Baupreisindex (BPI) 30.11.2023 (2010 = 100)	x	178,3/100
Durchschnittliche Herstellungskosten der baulichen Anlagen am Stichtag	=	752.670,77 €
Regionalfaktor	x	1,000
Regionalisierte Herstellungskosten der baulichen Anlagen am Stichtag	=	752.670,77 €
Alterswertminderung		
• Modell		linear
• Gesamtnutzungsdauer (GND)		80 Jahre
• Restnutzungsdauer (RND)		67 Jahre
• prozentual		16,25 %
• Faktor	x	0,8375
vorläufiger Sachwert der baulichen Anlagen	=	630.361,77 €

vorläufiger Sachwert der baulichen Anlagen (ohne Außenanlagen)		630.361,77 €
vorläufiger Sachwert der baulichen Außenanlagen und sonstigen Anlagen	+	12.607,24 €
vorläufiger Sachwert der baulichen Anlagen	=	642.969,01 €
beitragsfreier Bodenwert (vgl. Bodenwertermittlung)	+	335.000,00 €
vorläufiger Sachwert	=	977.969,01 €
Sachwertfaktor	x	1,05
Marktanpassung durch marktübliche Zu- oder Abschläge	+	-102.686,75 €
marktangepasster vorläufiger Sachwert	=	924.180,71 €
besondere objektspezifische Grundstücksmerkmale	-	10.000,00 €
Sachwert	=	914.180,71 €
	rd.	914.000,00 €

8.4 Erläuterung zur Sachwertberechnung

Berechnungsbasis

Die Berechnung der Gebäudeflächen (Brutto-Grundflächen (BGF) oder Wohnflächen (WF)) wurde von mir durchgeführt. Die Berechnungen weichen modellbedingt teilweise von der diesbezüglichen Vorschrift (DIN 277 – Ausgabe 2005 bzw. WoFIV) ab; sie sind deshalb nur als Grundlage dieser Wertermittlung verwendbar. Die Abweichungen bestehen daher insbesondere in wertbezogenen Modifizierungen (vgl. [2], Teil 1, Kapitel 16 und 17);

bei der BGF z. B.

- (Nicht)Anrechnung der Gebäudeteile c (z. B. Balkone) und
- Anrechnung von (ausbaubaren aber nicht ausgebauten) Dachgeschossen;

bei der WF z. B.

- Nichtanrechnung der Terrassenflächen.

Herstellungskosten

Die Normalherstellungskosten (NHK) werden nach den Ausführungen in der Wertermittlungsliteratur und den Erfahrungen des Sachverständigen auf der Basis der Preisverhältnisse im Basisjahr angesetzt. Der Ansatz der NHK ist aus [1], Kapitel 3.01.1 entnommen.

Ermittlung der Normalherstellungskosten bezogen auf das Basisjahr 2010 (NHK 2010) für das Gebäude: Einfamilienhaus

Ermittlung des Gebäudestandards:

Bauteil	Wägungsanteil [%]	Standardstufen				
		1	2	3	4	5
Außenwände	23,0 %				1,0	
Dach	15,0 %				1,0	
Fenster und Außentüren	11,0 %			0,5	0,5	
Innenwände und -türen	11,0 %			1,0		
Deckenkonstruktion und Treppen	11,0 %			1,0		
Fußböden	5,0 %			1,0		
Sanitäreinrichtungen	9,0 %			0,5	0,5	
Heizung	9,0 %				0,5	0,5
Sonstige technische Ausstattung	6,0 %			0,5	0,5	
insgesamt	100,0 %	0,0 %	0,0 %	40,0 %	55,5 %	4,5 %

Beschreibung der ausgewählten Standardstufen

Außenwände	
Standardstufe 4	Verblendmauerwerk, zweischalig, hinterlüftet, Vorhangsfassade (z.B. Naturschiefer); Wärmedämmung (nach ca. 2005) o.ä.
Dach	
Standardstufe 4	glasierte Tondachziegel, Flachdachausbildung tlw. als Dachterrassen; Konstruktion in Brett-schichtholz, schweres Massivflachdach; besondere Dachformen, z.B. Mansarden-, Walmdach; Aufsparrendämmung, überdurchschnittliche Dämmung (nach ca. 2005) o.ä.
Fenster und Außentüren	
Standardstufe 3	Zweifachverglasung (nach ca. 1995), Rollläden (manuell); Haustür mit zeitgemäßem Wärme-schutz (nach ca. 1995) o.ä.
Standardstufe 4	Dreifachverglasung, Sonnenschutzglas, aufwendigere Rahmen, Rollläden (elektr.); höherwertige Türanlage z.B. mit Seitenteil, besonderer Einbruchschutz o.ä.
Innenwände und -türen	
Standardstufe 3	nicht tragende Innenwände in massiver Ausführung bzw. mit Dämmmaterial gefüllte Ständerkon-struktionen; schwere Türen, Holzzargen o.ä.
Deckenkonstruktion und Treppen	
Standardstufe 3	Beton- und Holzbalkendecken mit Tritt- und Luftschallschutz (z.B. schwimmender Estrich); ge-radläufige Treppen aus Stahlbeton oder Stahl, Harfentreppe, Trittschallschutz o.ä.
Fußböden	
Standardstufe 3	Linoleum-, Teppich-, Laminat- und PVC-Böden besserer Art und Ausführung, Fliesen, Kunststein-platten o.ä.
Sanitäreinrichtungen	
Standardstufe 3	1 Bad mit WC, Dusche und Badewanne, Gäste-WC; Wand- und Bodenfliesen, raumhoch gefliest o.ä.
Standardstufe 4	1–2 Bäder mit tlw. zwei Waschbecken, tlw. Bidet/Urinal, Gäste-WC, bodengleiche Dusche; Wand- und Bodenfliesen; jeweils in gehobener Qualität o.ä.
Heizung	
Standardstufe 4	Fußbodenheizung, Solarkollektoren für Warmwassererzeugung, zusätzlicher Kaminanschluss o.ä.
Standardstufe 5	Solarkollektoren für Warmwassererzeugung und Heizung, Blockheizkraftwerk, Wärmepumpe, Hybrid-Systeme; aufwendige zusätzliche Kaminanlage o.ä.
Sonstige technische Ausstattung	
Standardstufe 3	zeitgemäße Anzahl an Steckdosen und Lichtauslässen, Zählerschrank (ab ca. 1985) mit Unter-verteilung und Kippsicherungen o.ä.
Standardstufe 4	zahlreiche Steckdosen und Lichtauslässe, hochwertige Abdeckungen, dezentrale Lüftung mit Wärmetauscher, mehrere LAN- und Fernsehanschlüsse o.ä.

Bestimmung der standardbezogenen NHK 2010 für das Gebäude: Einfamilienhaus

Nutzungsgruppe:	Ein- und Zweifamilienhäuser
Anbauweise:	freistehend
Gebäudetyp:	KG, EG, OG, FD oder flach geneigtes Dach

Berücksichtigung der Eigenschaften des zu bewertenden Gebäudes

Standardstufe	tabellierte NHK 2010 [€/m ² WF]	relativer Gebäudestan- dardanteil [%]	relativer NHK 2010-Anteil [€/m ² WF]
1	1.395,00	0,0	0,00
2	1.555,00	0,0	0,00
3	1.785,00	40,0	714,00
4	2.155,00	55,5	1.196,03
5	2.700,00	4,5	121,50
gewogene, standardbezogene NHK 2010 = 2.031,53 gewogener Standard = 3,7			

Die NHK 2010 werden in der Sachwertrichtlinie mit der Dimension „€/m² Bruttogrundfläche (BGF)“ veröffentlicht. Die BGF ist jedoch vor allem bei der sachgerechten Anrechnung von Dachgeschossflächen als Bezugsgröße für die NHK problematisch. Viele dieser BGF-spezifischen Probleme sind durch die alternative Anwendung der Wohnfläche als Bezugsgröße gelöst. Darüber hinaus besitzt die Wohnfläche eine größere Marktnähe, da der Markt in Wohnfläche denkt und handelt. Sprengnetter hat daher die NHK 2010 von der Bezugsgröße BGF auf die Bezugsgröße Wohnfläche umgerechnet. Da für die Umrechnung die ursprünglich zu den NHK gehörenden Nutzflächenfaktoren (Verhältnisse BGF/Wohnfläche) verwendet wurden, handelt es sich hierbei grundsätzlich immer noch um die „NHK 2010 nach Sachwertrichtlinie“. D. h. unter Verwendung des Maßstabs BGF abgeleitete Sachwertfaktoren können unmittelbar bei der Bewertung auf Grundlage der Wohnfläche modellkonform angesetzt werden (vgl. Sauerborn in [5], Seite 87).

Die Ermittlung des gewogenen Standards erfolgt durch Interpolation des gewogenen NHK-Werts zwischen die tabellierten NHK.

NHK 2010 für das Bewertungsgebäude	=	2.031,53 €/m ² WF
	rd.	2.032,00 €/m ² WF

Zuschlag für nicht erfasste werthaltige einzelne Bauteile

Für die von den Normalherstellungskosten nicht erfassten werthaltigen einzelnen Bauteile werden pauschale Herstellungskosten- bzw. Zeitwertzuschläge in der Höhe geschätzt, wie dies dem gewöhnlichen Geschäftsverkehr entspricht. Grundlage der Zuschlagsschätzungen sind insbesondere die in [1], Kapitel 3.01.2, 3.01.3 und 3.01.4 angegebenen Erfahrungswerte für durchschnittliche Herstellungskosten bzw. Ausbauschläge. Bei älteren und/oder schadhaften und/oder nicht zeitgemäßen werthaltigen einzelnen Bauteilen erfolgt die Zeitwertschätzung unter Berücksichtigung diesbezüglicher Abschläge.

Gebäude: Einfamilienhaus

Bezeichnung	durchschnittliche Herstellungskosten
Besondere Bauteile (Einzelaufstellung) Balkon, Markise, zusätzl. Bad KG, Sauna, Teilausbau KG	35.000,00 €
Besondere Einrichtungen (Einzelaufstellung) Alarmanlage	2.500,00 €
Summe	37.500,00 €

Baupreisindex

Die Anpassung der NHK aus dem Basisjahr an die Preisverhältnisse am Wertermittlungstichtag erfolgt mittels Verhältnis aus dem Baupreisindex am Wertermittlungstichtag und dem Baupreisindex im Basisjahr (= 100). Der vom Statistischen Bundesamt veröffentlichte Baupreisindex ist auch in [1], Kapitel 4.04.1 abgedruckt. Als Baupreisindex zum Wertermittlungstichtag wird der am Wertermittlungstichtag zuletzt veröffentlichte Indexstand zugrunde gelegt.

Baukostenregionalfaktor

Der Regionalfaktor (Baukostenregionalfaktor) ist eine Modellgröße im Sachwertverfahren. Aufgrund der Modellkonformität (vgl. § 10 Abs. 1 ImmoWertV 21) wird bei der Sachwertberechnung der Regionalfaktor angesetzt, der auch bei der Ermittlung des Sachwertfaktors zugrunde lag.

Baunebenkosten

Die Baunebenkosten (BNK) enthalten insbesondere Kosten für Planung, Baudurchführung, behördliche Prüfungen und Genehmigungen. Sie sind in den angesetzten NHK 2010 bereits enthalten.

Außenanlagen

Die wesentlich wertbeeinflussenden Außenanlagen wurden im Ortstermin getrennt erfasst und einzeln pauschal in ihrem vorläufigen Sachwert geschätzt. Grundlage sind die in [1], Kapitel 3.01.5 angegebenen Erfahrungswerte für durchschnittliche Herstellungskosten. Die Außenanlagen können auch hilfsweise sachverständig geschätzt werden. Bei älteren und/oder schadhaften Außenanlagen erfolgt die Sachwertschätzung unter Berücksichtigung diesbezüglicher Abschläge.

Außenanlagen	vorläufiger Sachwert (inkl. BNK)
prozentuale Schätzung: 2,00 % der vorläufigen Gebäudesachwerte insg. (630.361,77 €)	12.607,24 €
Summe	12.607,24 €

Gesamtnutzungsdauer

Die Gesamtnutzungsdauer (GND) ist entsprechend der Zuordnung zur Art der baulichen Anlage und den in Anlage 1 ImmoWertV 21 dargestellten Gesamtnutzungsdauern entnommen und wurde ggf. unter Berücksichtigung der besonderen Objektmerkmale angepasst.

Restnutzungsdauer

Als Restnutzungsdauer ist in erster Näherung die Differenz aus 'üblicher Gesamtnutzungsdauer' abzüglich 'tatsächlichem Lebensalter am Wertermittlungsstichtag' zugrunde gelegt. Diese wird allerdings dann verlängert (d. h. das Gebäude fiktiv verjüngt), wenn beim Bewertungsobjekt wesentliche Modernisierungsmaßnahmen durchgeführt wurden oder in den Wertermittlungsansätzen unmittelbar erforderliche Arbeiten zur Beseitigung des Instandhaltungsschadens sowie zur Modernisierung in der Wertermittlung als bereits durchgeführt unterstellt werden.

Zur Bestimmung der Restnutzungsdauer, insbesondere unter Berücksichtigung von durchgeführten oder zeitnah durchzuführenden wesentlichen Modernisierungsmaßnahmen, wird das in [1], Kapitel 3.02.4 beschriebene Modell angewendet.

Differenzierte Ermittlung der Restnutzungsdauer (und des fiktiven Baujahrs) für das Gebäude: Einfamilienhaus

Das (gemäß Bauakte) ca. 2010 errichtete Gebäude wurde nicht (wesentlich) modernisiert.

In Abhängigkeit von:

- der üblichen Gesamtnutzungsdauer (80 Jahre) und
- dem („vorläufigen rechnerischen“) Gebäudealter ($2023 - 2010 = 13$ Jahre) ergibt sich eine (vorläufige rechnerische) Restnutzungsdauer von ($80 \text{ Jahre} - 13 \text{ Jahre} =$) 67 Jahren
- und aufgrund des Modernisierungsgrads „nicht modernisiert“ ergibt sich für das Gebäude gemäß der Punktrastermethode „Sprengnetter/Kierig“ eine (modifizierte) Restnutzungsdauer von 67 Jahren.

Aus der üblichen Gesamtnutzungsdauer (80 Jahre) und der (modifizierten) Restnutzungsdauer (67 Jahre) ergibt sich ein fiktives Gebäudealter von ($80 \text{ Jahre} - 67 \text{ Jahre} =$) 13 Jahren. Aus dem fiktiven Gebäudealter ergibt sich zum Wertermittlungsstichtag ein fiktives Baujahr ($2023 - 13 \text{ Jahren} =$) 2010.

Entsprechend der vorstehenden differenzierten Ermittlung wird für das Gebäude „Einfamilienhaus“ in der Wertermittlung

- eine wirtschaftliche Restnutzungsdauer von 67 Jahren und
- ein fiktives Baujahr 2010

zugrunde gelegt.

Alterswertminderung

Die Alterswertminderung der Gebäude wird unter Berücksichtigung der Gesamtnutzungsdauer und der Restnutzungsdauer der baulichen Anlagen ermittelt. Dabei ist das den Wertermittlungsdaten zugrundeliegende Alterswertminderungsmodell anzuwenden.

Sachwertfaktor

Der angesetzte objektspezifisch angepasste Sachwertfaktor wird auf der Grundlage

- der verfügbaren Angaben des örtlich zuständigen Gutachterausschusses unter Hinzuziehung
- der verfügbaren Angaben des Oberen Gutachterausschusses bzw. der Zentralen Geschäftsstelle,
- des in [1], Kapitel 3.03 veröffentlichten Gesamt- und Referenzsystems der bundesdurchschnittlichen Sachwertfaktoren, in dem die Sachwertfaktoren insbesondere gegliedert nach Objektart, Wirtschaftskraft der Region, Bodenwertniveau und Objektgröße (d.h. Gesamtgrundstückswert) angegeben sind, sowie
- eigener Ableitungen des Sachverständigen, insbesondere zu der regionalen Anpassung der v. g. bundesdurchschnittlichen Sachwertfaktoren und/oder
- des lage- und objektabhängigen Sprengnetter-Sachwertfaktors aus dem Sprengnetter-Marktdatenportal bestimmt.

Marktübliche Zu- oder Abschläge

Die allgemeinen Wertverhältnisse lassen sich bei Verwendung des Sachwertfaktors auch durch eine Anpassung mittels Indexreihen oder in anderer geeigneter Weise nicht ausreichend berücksichtigen. Aus diesem Grund ist zur Ermittlung des marktangepassten vorläufigen Sachwerts eine zusätzliche Marktanpassung durch marktübliche Zu- oder Abschläge erforderlich.

Marktanpassung durch marktübliche Zu- oder Abschläge nach § 7 Abs. 2 ImmoWertV 21

steigende Zinsen, Preiserückgänge, weniger staatliche Förderung, staatliche Sanierungsauflagen, explodierende Energiepreise, steigende Inflation etc.

Zu-/Abschläge vom vorl. Sachwert

marktübliche Zu- oder Abschläge	Zu- oder Abschlag
prozentuale Schätzung: -10,00 % von (1.026.867,46 €)	-102.686,75 €
Summe	-102.686,75 €

Besondere objektspezifische Grundstücksmerkmale

Hier werden die wertmäßigen Auswirkungen der nicht in den Wertermittlungsansätzen des Sachwertverfahrens bereits berücksichtigten Besonderheiten des Objekts korrigierend insoweit berücksichtigt, wie sie offensichtlich waren oder vom Auftraggeber, Eigentümer etc. mitgeteilt worden sind.

Die in der Gebäudebeschreibung aufgeführten Wertminderungen wegen zusätzlich zum Kaufpreis erforderlicher Aufwendungen insbesondere für die Beseitigung von Bauschäden und die erforderlichen (bzw. in den Wertermittlungsansätzen als schon durchgeführt unterstellten) Modernisierungen werden nach den Erfahrungswerten auf der Grundlage für diesbezüglich notwendige Kosten marktangepasst, d. h. der hierdurch (ggf. zusätzlich 'gedämpft' unter Beachtung besonderer steuerlicher Abschreibungsmöglichkeiten) eintretenden Wertminderungen quantifiziert. Unverzüglich notwendige Reparaturen werden in voller Höhe angerechnet.

besondere objektspezifische Grundstücksmerkmale	Wertbeeinflussung insg.
Bauschäden	-5.000,00 €
• Rissbildungen -5.000,00 €	
Unterhaltungsbesonderheiten	-5.000,00 €
• Unterhaltungsstau: Dachrinne, Fassade, Wasserschaden WC, Fehlermeldung Heizungsanlage, defekte Alarmanlage, Fußleisten etc. -5.000,00 €	
Summe	-10.000,00 €

9 Ertragswertermittlung

9.1 Das Ertragswertmodell der Immobilienwertermittlungsverordnung

Das Modell für die Ermittlung des Ertragswerts ist in den §§ 27 – 34 ImmoWertV 21 beschrieben.

Die Ermittlung des Ertragswerts basiert auf den marktüblich erzielbaren jährlichen Erträgen (insbesondere Mieten und Pachten) aus dem Grundstück. Die Summe aller Erträge wird als **Rohertrag** bezeichnet. Maßgeblich für den vorläufigen (Ertrags)Wert des Grundstücks ist jedoch der **Reinertrag**. Der Reinertrag ermittelt sich als Rohertrag abzüglich der Aufwendungen, die der Eigentümer für die Bewirtschaftung einschließlich Erhaltung des Grundstücks aufwenden muss (**Bewirtschaftungskosten**).

Das Ertragswertverfahren fußt auf der Überlegung, dass der dem Grundstückseigentümer verbleibende Reinertrag aus dem Grundstück die Verzinsung des Grundstückswerts (bzw. des dafür gezahlten Kaufpreises) darstellt. Deshalb wird der Ertragswert als **Rentenbarwert** durch Kapitalisierung des Reinertrags bestimmt.

Hierbei ist zu beachten, dass der Reinertrag für ein bebautes Grundstück sowohl die Verzinsung für den Grund und Boden als auch für die auf dem Grundstück vorhandenen baulichen (insbesondere Gebäude) und sonstigen Anlagen (z. B. Anpflanzungen) darstellt. Der Grund und Boden gilt grundsätzlich als unvergänglich (bzw. unzerstörbar). Dagegen ist die (wirtschaftliche) **Restnutzungsdauer** der baulichen und sonstigen Anlagen zeitlich begrenzt.

Der **Bodenwert** ist getrennt vom Wert der Gebäude und Außenanlagen i. d. R. im Vergleichswertverfahren (vgl. § 40 Abs. 1 ImmoWertV 21) grundsätzlich so zu ermitteln, wie er sich ergeben würde, wenn das Grundstück unbebaut wäre.

Der auf den Bodenwert entfallende Reinertragsanteil wird durch Multiplikation des Bodenwerts mit dem (objektspezifisch angepassten) **Liegenschaftszinssatz** bestimmt. (Der Bodenertragsanteil stellt somit die ewige Rentenrate des Bodenwerts dar.)

Der auf die baulichen Anlagen entfallende Reinertragsanteil ergibt sich als Differenz „(Gesamt)Reinertrag des Grundstücks“ abzüglich „Reinertragsanteil des Grund und Bodens“.

Der vorläufige **Ertragswert der baulichen Anlagen** wird durch Kapitalisierung (d. h. Zeitrentenbarwertberechnung) des (Rein)Ertragsanteils der baulichen und sonstigen Anlagen unter Verwendung des (objektspezifisch angepassten) Liegenschaftszinssatzes und der Restnutzungsdauer ermittelt.

Der vorläufige Ertragswert setzt sich aus der Summe von „Bodenwert“ und „vorläufigem Ertragswert der baulichen Anlagen“ zusammen.

Ggf. bestehende **besondere objektspezifische Grundstücksmerkmale**, die bei der Ermittlung des vorläufigen Ertragswerts nicht berücksichtigt wurden, sind bei der Ableitung des Ertragswerts aus dem marktangepassten vorläufigen Ertragswert sachgemäß zu berücksichtigen.

Das **Ertragswertverfahren** stellt insbesondere durch Verwendung des aus Kaufpreisen abgeleiteten Liegenschaftszinssatzes **einen Kaufpreisvergleich** im Wesentlichen auf der Grundlage des marktüblich erzielbaren Grundstücksreinertrages dar.

9.2 Erläuterungen der bei der Ertragswertberechnung verwendeten Begriffe

Rohertrag (§ 31 Abs. 2 ImmoWertV 21)

Der Rohertrag umfasst alle bei ordnungsgemäßer Bewirtschaftung und zulässiger Nutzung marktüblich erzielbaren Erträge aus dem Grundstück. Bei der Ermittlung des Rohertrags ist von den üblichen (nachhaltig gesicherten) Einnahmemöglichkeiten des Grundstücks (insbesondere der Gebäude) auszugehen. Als marktüblich erzielbare Erträge können auch die tatsächlichen Erträge zugrunde gelegt werden, wenn diese marktüblich sind. Weicht die tatsächliche Nutzung von Grundstücken oder Grundstücksteilen von den üblichen, nachhaltig gesicherten Nutzungsmöglichkeiten ab und/oder werden für die tatsächliche Nutzung von Grundstücken oder Grundstücksteilen vom Üblichen abweichende Entgelte erzielt, sind für die Ermittlung des Rohertrags zunächst die für eine übliche Nutzung marktüblich erzielbaren Erträge zugrunde zu legen.

Bewirtschaftungskosten (§ 32 ImmoWertV 21)

Die Bewirtschaftungskosten sind marktüblich entstehende Aufwendungen, die für eine ordnungsgemäße Bewirtschaftung und zulässige Nutzung des Grundstücks (insbesondere der Gebäude) laufend erforderlich sind. Die Bewirtschaftungskosten umfassen die Verwaltungskosten, die Instandhaltungskosten, das Mietausfallwagnis und die Betriebskosten. Unter dem Mietausfallwagnis ist insbesondere das Risiko einer Ertragsminderung zu verstehen, die durch uneinbringliche Rückstände von Mieten, Pachten und sonstigen Einnahmen oder durch vorübergehenden Leerstand von Raum, der zur Vermietung, Verpachtung oder sonstigen Nutzung bestimmt ist, entsteht. Es umfasst auch das Risiko von uneinbringlichen Kosten einer Rechtsverfolgung auf Zahlung, Aufhebung eines Mietverhältnisses oder Räumung (§ 32 Abs. 4 ImmoWertV 21 und § 29 Satz 1 und 2 II. BV). Zur Bestimmung des Reinertrags werden vom Rohertrag nur die Bewirtschaftungskosten(anteile) in Abzug gebracht, die vom Eigentümer zu tragen sind, d. h. nicht zusätzlich zum angesetzten Rohertrag auf die Mieter umgelegt werden können.

Ertragswert / Rentenbarwert (§ 29 und § 34 ImmoWertV 21)

Der vorläufige Ertragswert ist der auf die Wertverhältnisse am Wertermittlungstichtag bezogene (Einmal)Betrag, der der Summe aller aus dem Objekt während seiner Nutzungsdauer erzielbaren (Rein)Erträge einschließlich Zinsen und Zinseszinsen entspricht. Die Einkünfte aller während der Nutzungsdauer noch anfallenden Erträge – abgezinst auf die Wertverhältnisse zum Wertermittlungstichtag – sind wertmäßig gleichzusetzen mit dem vorläufigen Ertragswert des Objekts. Als Nutzungsdauer ist für die baulichen und sonstigen Anlagen die Restnutzungsdauer anzusetzen, für den Grund und Boden unendlich (ewige Rente).

Liegenschaftszinssatz (§ 21 Abs. 2 ImmoWertV 21)

Der Liegenschaftszinssatz ist eine Rechengröße im Ertragswertverfahren. Er ist auf der Grundlage geeigneter Kaufpreise und der ihnen entsprechenden Reinerträge für mit dem Bewertungsgrundstück hinsichtlich Nutzung und Bebauung gleichartiger Grundstücke nach den Grundsätzen des Ertragswertverfahrens als Durchschnittswert abgeleitet (vgl. § 21 Abs. 2 ImmoWertV 21). Der Ansatz des (marktkonformen) objektspezifisch angepassten Liegenschaftszinssatzes für die Wertermittlung im Ertragswertverfahren stellt somit sicher, dass das Ertragswertverfahren ein marktkonformes Ergebnis liefert, d. h. dem Verkehrswert entspricht. Der Liegenschaftszinssatz hat demzufolge die Funktion der Marktanpassung im Ertragswertverfahren. Durch ihn werden die allgemeinen Wertverhältnisse auf dem Grundstücksmarkt erfasst, soweit diese nicht auf andere Weise berücksichtigt sind.

Restnutzungsdauer (§ 4 i. V. m. § 12 Abs. 5 ImmoWertV 21)

Die Restnutzungsdauer bezeichnet die Anzahl der Jahre, in denen eine bauliche Anlage bei ordnungsgemäßer Bewirtschaftung voraussichtlich noch wirtschaftlich genutzt werden kann. Als Restnutzungsdauer ist in erster Näherung die Differenz aus 'üblicher Gesamtnutzungsdauer' abzüglich 'tatsächlichem Lebensalter am Wertermittlungstichtag' zugrunde gelegt. Diese wird allerdings dann verlängert (d. h. das Gebäude fiktiv verjüngt), wenn beim Bewertungsobjekt wesentliche Modernisierungsmaßnahmen durchgeführt wurden oder in den Wertermittlungsansätzen unmittelbar erforderliche Arbeiten zur Beseitigung des Unterhaltungssaus sowie zur Modernisierung in der Wertermittlung als bereits durchgeführt unterstellt werden.

Marktübliche Zu- oder Abschläge (§ 7 Abs. 2 ImmoWertV 21)

Lassen sich die allgemeinen Wertverhältnisse bei Verwendung der Liegenschaftszinssätze auch durch eine Anpassung mittels Indexreihen oder in anderer geeigneter Weise nicht ausreichend berücksichtigen, ist zur Ermittlung des marktangepassten vorläufigen Ertragswerts eine zusätzliche Marktanpassung durch marktübliche Zu- oder Abschläge erforderlich.

Besondere objektspezifische Grundstücksmerkmale (§ 8 Abs. 3 ImmoWertV 21)

Unter den besonderen objektspezifischen Grundstücksmerkmalen versteht man alle vom üblichen Zustand vergleichbarer Objekte abweichenden individuellen Eigenschaften des Bewertungsobjekts (z. B. Abweichungen vom normalen baulichen Zustand, eine wirtschaftliche Überalterung, insbesondere Baumängel und Bauschäden (siehe nachfolgende Erläuterungen), grundstücksbezogene Rechte und Belastungen oder Abweichungen von den marktüblich erzielbaren Erträgen).

Baumängel und Bauschäden (§ 8 Abs. 3 ImmoWertV 21)

Baumängel sind Fehler, die dem Gebäude i. d. R. bereits von Anfang an anhaften – z. B. durch mangelhafte Ausführung oder Planung. Sie können sich auch als funktionale oder ästhetische Mängel durch die Weiterentwicklung des Standards oder Wandlungen in der Mode einstellen.

Bauschäden sind auf unterlassene Unterhaltungsaufwendungen, auf nachträgliche äußere Einwirkungen oder auf Folgen von Baumängeln zurückzuführen.

Für behebbare Schäden und Mängel werden die diesbezüglichen Wertminderungen auf der Grundlage der Kosten geschätzt, die zu ihrer Beseitigung aufzuwenden sind. Die Schätzung kann durch pauschale Ansätze oder auf der Grundlage von auf Einzelpositionen bezogenen Kostenermittlungen erfolgen.

Der Bewertungssachverständige kann i. d. R. die wirklich erforderlichen Aufwendungen zur Herstellung eines normalen Bauzustandes nur überschlägig schätzen, da

- nur zerstörungsfrei – augenscheinlich untersucht wird,
- grundsätzlich keine Bauschadensbegutachtung erfolgt (dazu ist die Beauftragung eines Sachverständigen für Schäden an Gebäuden notwendig).

Es wird ausdrücklich darauf hingewiesen, dass die Angaben in dieser Verkehrswertermittlung allein aufgrund Mitteilung von Auftraggeber, Mieter etc. und darauf beruhenden Inaugenscheinnahme beim Ortstermin ohne jegliche differenzierte Bestandsaufnahme, technischen, chemischen o. ä. Funktionsprüfungen, Vorplanung und Kostenschätzung angesetzt sind.

9.3 Ertragswertberechnung

Gebäudebezeichnung	Mieteinheit		Fläche (m²)	Anzahl (Stck.)	marktüblich erzielbare Nettokaltmiete		
	lfd. Nr.	Nutzung/Lage			(€/m²) bzw. (€/Stck.)	monatlich (€)	jährlich (€)
Einfamilienhaus	1	Wohnhaus EG / OG	189,29		14,50	2.744,71	32.936,52
Summe			189,29	-		2.744,71	32.936,52

jährlicher Rohertrag (Summe der marktüblich erzielbaren jährlichen Nettokaltmieten) **32.936,52 €**

Bewirtschaftungskosten (nur Anteil des Vermieters)
(13,00 % der marktüblich erzielbaren jährlichen Nettokaltmiete) **– 4.281,75 €**

jährlicher Reinertrag **= 28.654,77 €**

Reinertragsanteil des Bodens
2,35 % von 335.000,00 € (Liegenschaftszinssatz × Bodenwert (beitragsfrei)) **– 7.872,50 €**

Reinertragsanteil der baulichen und sonstigen Anlagen **= 20.782,27 €**

Kapitalisierungsfaktor (gem. § 34 Abs. 2 ImmoWertV 21)

bei LZ = 2,35 % Liegenschaftszinssatz
und RND = 67 Jahren Restnutzungsdauer **× 33,578**

vorläufiger Ertragswert der baulichen und sonstigen Anlagen **= 697.827,06 €**

beitragsfreier Bodenwert (vgl. Bodenwertermittlung) **+ 335.000,00 €**

vorläufiger Ertragswert **= 1.032.827,06 €**

Marktanpassung durch marktübliche Zu- oder Abschläge **+ -103.282,71 €**

marktangepasster vorläufiger Ertragswert **= 929.544,35 €**

besondere objektspezifische Grundstücksmerkmale **– 10.000,00 €**

Ertragswert	=	919.544,35 €
	rd.	920.000,00 €

9.4 Erläuterung zur Ertragswertberechnung

Wohn- bzw. Nutzflächen

Die Berechnungen der Wohn- bzw. Nutzflächen wurden von mir durchgeführt. Sie orientieren sich an der Wohnflächen- und Mietwertrichtlinie zur wohnwertabhängigen Wohnflächenberechnung und Mietwertermittlung (WMR), in der die von der Rechtsprechung insbesondere für Mietwertermittlungen entwickelten Maßgaben zur wohnwertabhängigen Anrechnung der Grundflächen auf die Wohnfläche systematisiert sind, sofern diesbezügliche Besonderheiten nicht bereits in den Mietansätzen berücksichtigt sind (vgl. [2], Teil 1, Kapitel 15) bzw. an der in der regionalen Praxis üblichen Nutzflächenermittlung. Die Berechnungen können demzufolge teilweise von den diesbezüglichen Vorschriften (WoFIV; II. BV; DIN 283; DIN 277) abweichen; sie sind deshalb nur als Grundlage dieser Wertermittlung verwendbar.

Rohrertrag

Die Basis für die Ermittlung des Rohertrags ist die aus dem Grundstück marktüblich erzielbare Nettokaltmiete. Diese entspricht der jährlichen Gesamtmiete ohne sämtliche auf den Mieter zusätzlich zur Grundmiete umlagefähigen Bewirtschaftungskosten.

Die marktüblich erzielbare Miete wurde auf der Grundlage von verfügbaren Vergleichsmieten für mit dem Bewertungsgrundstück vergleichbar genutzte Grundstücke

- aus dem Mietspiegel der Gemeinde oder vergleichbarer Gemeinden,
- aus dem Sprengnetter Preisspiegel Wohnmieten aus dem Sprengnetter-Marktdatenportal
- aus der lage- und objektabhängigen Sprengnetter-Vergleichsmiete für ein Standardobjekt aus dem Sprengnetter-Marktdatenportal und/oder
- aus anderen Mietpreisveröffentlichungen

als mittelfristiger Durchschnittswert abgeleitet und angesetzt. Dabei werden wesentliche Qualitätsunterschiede des Bewertungsobjektes hinsichtlich der mietwertbeeinflussenden Eigenschaften durch entsprechende Anpassungen berücksichtigt.

Bewirtschaftungskosten

Die vom Vermieter zu tragenden Bewirtschaftungskostenanteile werden auf der Basis von Marktanalysen vergleichbar genutzter Grundstücke (insgesamt als prozentualer Anteil am Rohertrag, oder auch auf €/m² Wohn- oder Nutzfläche bezogen oder als Absolutbetrag je Nutzungseinheit bzw. Bewirtschaftungskostenanteil) bestimmt.

Dieser Wertermittlung werden u. a. die in [1], Kapitel 3.05 veröffentlichten durchschnittlichen Bewirtschaftungskosten zugrunde gelegt. Dabei wurde darauf geachtet, dass dasselbe Bestimmungsmodell verwendet wurde, das auch der Ableitung der Liegenschaftszinssätze zugrunde liegt.

Liegenschaftszinssatz

Der für das Bewertungsobjekt angesetzte objektspezifisch angepasste Liegenschaftszinssatz wurde auf der Grundlage

- der verfügbaren Angaben des örtlich zuständigen Gutachterausschusses unter Hinzuziehung
- der verfügbaren Angaben des Oberen Gutachterausschusses bzw. der Zentralen Geschäftsstelle,
- des in [1], Kapitel 3.04 veröffentlichten Gesamtsystems der bundesdurchschnittlichen Liegenschaftszinssätze als Referenz- und Ergänzungssystem, in dem die Liegenschaftszinssätze gegliedert nach Objektart, Restnutzungsdauer des Gebäudes sowie Objektgröße (d. h. des Gesamtgrundstückswerts) angegeben sind, sowie
- eigener Ableitungen des Sachverständigen, insbesondere zu der regionalen Anpassung der v. g. bundesdurchschnittlichen Liegenschaftszinssätze und/oder
- des lage- und objektabhängigen Sprengnetter-Liegenschaftszinssatzes aus dem Sprengnetter-Marktdatenportal

bestimmt.

Marktübliche Zu- oder Abschläge

Die allgemeinen Wertverhältnisse lassen sich bei Verwendung des Liegenschaftszinssatzes auch durch eine Anpassung mittels Indexreihen oder in anderer geeigneter Weise nicht ausreichend berücksichtigen. Aus diesem Grund ist zur Ermittlung des marktangepassten vorläufigen Ertragswerts eine zusätzliche Marktanpassung durch marktübliche Zu- oder Abschläge erforderlich.

Marktanpassung durch marktübliche Zu- oder Abschläge nach § 7 Abs. 2 ImmoWertV 21

steigende Zinsen, Preisrückgänge, weniger stattliche Förderung, stattliche Sanierungsauflagen, explodierende Energiepreise, steigende Inflation etc.

Zu-/Abschläge vom vorl. Ertragswert

marktübliche Zu- oder Abschläge	Zu- oder Abschlag
prozentuale Schätzung: -10,00 % von (1.032.827,06 €)	-103.282,71 €
Summe	-103.282,71 €

Gesamtnutzungsdauer

Die Gesamtnutzungsdauer (GND) ergibt sich aus der Art der baulichen Anlage und dem den Wertermittlungsdaten zugrunde liegenden Modell. Dabei wurde darauf geachtet, dass dasselbe Bestimmungsmodell verwendet wurde, das auch der Ableitung der Liegenschaftszinssätze zugrunde liegt.

Die GND ist aus [1], Kapitel 3.01.1 entnommen.

Restnutzungsdauer

Als Restnutzungsdauer ist in erster Näherung die Differenz aus 'üblicher Gesamtnutzungsdauer' abzüglich 'tatsächlichem Lebensalter am Wertermittlungstichtag' zugrunde gelegt. Diese wird allerdings dann verlängert (d. h. das Gebäude fiktiv verjüngt), wenn beim Bewertungsobjekt wesentliche Modernisierungsmaßnahmen durchgeführt wurden oder in den Wertermittlungsansätzen unmittelbar erforderliche Arbeiten zur Beseitigung des Unterhaltungsstaus sowie zur Modernisierung in der Wertermittlung als bereits durchgeführt unterstellt werden.

Zur Bestimmung der Restnutzungsdauer, insbesondere unter Berücksichtigung von durchgeführten oder zeitnah durchzuführenden wesentlichen Modernisierungsmaßnahmen, wird das in [1], Kapitel 3.02.4 beschriebene Modell angewendet.

Vgl. diesbezüglich die differenzierte RND-Ableitung in der Sachwertermittlung.

Besondere objektspezifische Grundstücksmerkmale

Hier werden die wertmäßigen Auswirkungen der nicht in den Wertermittlungsansätzen des Ertragswertverfahrens bereits berücksichtigten Besonderheiten des Objekts insoweit korrigierend berücksichtigt, wie sie offensichtlich waren oder vom Auftraggeber, Eigentümer etc. mitgeteilt worden sind.

besondere objektspezifische Grundstücksmerkmale	Wertbeeinflussung insg.
Bauschäden	-5.000,00 €
• Rissbildungen -5.000,00 €	
Unterhaltungsbesonderheiten	-5.000,00 €
• Unterhaltungsstau: Dachrinne, Fassade, Wasserschaden WC, Fehlermeldung Heizungsanlage, defekte Alarmanlage, Fußleisten etc. -5.000,00 €	
Summe	-10.000,00 €

9.5 Verkehrswertableitung aus den Verfahrensergebnissen

9.5.1 Bewertungstheoretische Vorbemerkungen

Der Abschnitt „*Verfahrenswahl mit Begründung*“ dieses Verkehrswertgutachtens enthält die Begründung für die Wahl der in diesem Gutachten zur Ermittlung des Verkehrswerts herangezogenen Wertermittlungsverfahren. Dort ist auch erläutert, dass sowohl das Vergleichswert-, das Ertragswert- als auch das Sachwertverfahren auf für vergleichbare Grundstücke gezahlten Kaufpreisen (Vergleichspreisen) basieren und deshalb Vergleichswertverfahren, d. h. verfahrensmäßige Umsetzungen von Preisvergleichen sind. Alle Verfahren führen deshalb gleichermaßen in die Nähe des Verkehrswerts.

Wie geeignet das jeweilige Verfahren zur Ermittlung des Verkehrswerts ist, hängt dabei entscheidend von zwei Faktoren ab:

- von der Art des zu bewertenden Objekts (übliche Nutzung; vorrangig rendite- oder substanzwertorientierte Preisbildung im gewöhnlichen Geschäftsverkehr) und
- von der Verfügbarkeit und Zuverlässigkeit der zur Erreichung einer hohen Marktkonformität des Verfahrensergebnisses erforderlichen Daten.

9.5.2 Zur Aussagefähigkeit der Verfahrensergebnisse

Grundstücke mit der Nutzbarkeit des Bewertungsobjekts werden aus den bei der Wahl der Wertermittlungsverfahren beschriebenen Gründen als Rendite- und Eigennutzungsobjekt erworben.

Die Preisbildung im gewöhnlichen Geschäftsverkehr orientiert sich deshalb vorrangig an den in die Vergleichswertermittlung einfließenden Faktoren. Der Verkehrswert wird deshalb vorrangig aus dem ermittelten Vergleichswert abgeleitet.

Grundsätzlich sind bei jeder Immobilieninvestition auch die Aspekte des Sachwertverfahrens (Nachhaltigkeit des Substanzwerts) von Interesse. Zudem stehen die für eine marktkonforme Sachwertermittlung (Sachwertfaktor, Bodenwert und Normalherstellungskosten) erforderlichen Daten zur Verfügung. Das Sachwertverfahren wurde deshalb stützend angewendet. Das Ertragswertverfahren wurde zusätzlich angewendet.

9.5.3 Zusammenstellung der Verfahrensergebnisse

Der Vergleichswert wurde mit	rd. 929.000,00 € ,
der Sachwert mit	rd. 914.000,00 €
und der Ertragswert mit	rd. 920.000,00 €

ermittelt.

9.5.4 Gewichtung der Verfahrensergebnisse

Da mehrere Wertermittlungsverfahren herangezogen wurden, ist der Verkehrswert aus den Ergebnissen dieser Verfahren unter Würdigung (d. h. Gewichtung) deren Aussagefähigkeit abzuleiten (vgl. § 6 Abs. 4 ImmoWertV 21).

Die Aussagefähigkeit (das Gewicht) des jeweiligen Verfahrensergebnisses wird dabei wesentlich von den für die zu bewertende Objektart **im gewöhnlichen Geschäftsverkehr bestehenden Preisbildungsmechanismen** und von der mit dem jeweiligen Wertermittlungsverfahren **erreichbaren Ergebniszuverlässigkeit** bestimmt.

Die zur marktkonformen Wertermittlung **erforderlichen Daten** standen für das Vergleichswertverfahren in Form von

- **geeigneten Vergleichsfaktoren** zur Verfügung.

Bezüglich der erreichten **Marktkonformität des Vergleichswertverfahrens** wird diesem deshalb das Gewicht 0,900 (v) beigemessen.

Bei dem Bewertungsgrundstück handelt es sich um ein Rendite- und Eigennutzungsobjekt. Bezüglich der zu bewertenden **Objektart** wird deshalb dem Sachwert das Gewicht 1,00 (c) und dem Ertragswert das Gewicht 1,00 (a) beigemessen.

Die zur marktkonformen Wertermittlung **erforderlichen Daten** standen für das Sachwertverfahren in sehr guter Qualität (genauer Bodenwert, Sachwertfaktor) und für das Ertragswertverfahren in guter Qualität (ausreichend gute Vergleichsmieten, Liegenschaftszinssatz) zur Verfügung.

Bezüglich der erreichten Marktkonformität der Verfahrensergebnisse wird deshalb dem Sachwertverfahren das Gewicht 0,90 (d) und dem Ertragswertverfahren das Gewicht 0,60 (b) beigemessen.

Insgesamt erhalten somit

das Ertragswertverfahren das Gewicht	1,00 (a) × 0,60 (b)	= 0,600 und
das Sachwertverfahren das Gewicht	1,00 (c) × 0,90 (d)	= 0,900 .
das Vergleichswertverfahren das Gewicht		= 0,900 .

Das **gewogene Mittel** aus den im Vorabschnitt zusammengestellten Verfahrensergebnissen beträgt:
 $[914.000,00 \text{ €} \times 0,900 + 920.000,00 \text{ €} \times 0,600 + 929.000,000 \times 0,900] \div 2,400 = \text{rd. } \mathbf{920.000,00 \text{ €}}$.

10 Verkehrswert

Der **Verkehrswert** für das mit einem Einfamilienwohnhaus bebaute Grundstück in 22549 Hamburg, Luckmoor 7

Grundbuch	Blatt	lfd. Nr.
Lurup	6564	1
Gemarkung	Flur	Flurstück
Lurup		5374

wird zum Wertermittlungstichtag 30.11.2023 mit rd.

920.000,00 €

in Worten: neunhundertzwanzigtausend Euro

geschätzt.

Der Sachverständige bescheinigt durch seine Unterschrift zugleich, dass ihm keine Ablehnungsgründe entgegenstehen, aus denen jemand als Beweiszeuge oder Sachverständiger nicht zulässig ist oder seinen Aussagen keine volle Glaubwürdigkeit beigemessen werden kann.

Hamburg, den 08.01.2024

Dipl. Ing. Architekt Rüdiger Meier
- Sachverständiger für Immobilienbewertung -
Mitglied im Bundesverband öffentlich bestellter u.
vereidigter sowie qualifizierter Sachverständiger
BVS in Hamburg und Schleswig-Holstein

11 Hinweise zum Urheberrecht und zur Haftung

Urheberrecht, alle Rechte vorbehalten. Das Gutachten ist nur für den Auftraggeber und den angegebenen Zweck bestimmt. Eine Vervielfältigung oder Verwertung durch Dritte ist nur mit schriftlicher Genehmigung gestattet. Der Auftragnehmer haftet für die Richtigkeit des ermittelten Verkehrswerts. Die sonstigen Beschreibungen und Ergebnisse unterliegen nicht der Haftung.

Der Auftragnehmer haftet unbeschränkt, sofern der Auftraggeber oder (im Falle einer vereinbarten Drittverwendung) ein Dritter Schadenersatzansprüche geltend macht, die auf Vorsatz oder grobe Fahrlässigkeit, einschließlich von Vorsatz oder grober Fahrlässigkeit der Vertreter oder Erfüllungsgehilfen des Auftragnehmers beruhen, in Fällen der Übernahme einer Beschaffenheitsgarantie, bei arglistigem Verschweigen von Mängeln, sowie in Fällen der schuldhaften Verletzung des Lebens, des Körpers oder der Gesundheit.

In sonstigen Fällen der leichten Fahrlässigkeit haftet der Auftragnehmer nur, sofern eine Pflicht verletzt wird, deren Einhaltung für die Erreichung des Vertragszwecks von besonderer Bedeutung ist (Kardinalpflicht). In einem solchen Fall ist die Schadensersatzhaftung auf den vorhersehbaren und typischerweise eintretenden Schaden begrenzt.

Die Haftung nach dem Produkthaftungsgesetz bleibt unberührt.

Ausgeschlossen ist die persönliche Haftung des Erfüllungsgehilfen, gesetzlichen Vertreters und Betriebsangehörigen des Auftragnehmers für von ihnen durch leichte Fahrlässigkeit verursachte Schäden.

Die Haftung für die Vollständigkeit, Richtigkeit und Aktualität von Informationen und Daten, die von Dritten im Rahmen der Gutachtenbearbeitung bezogen oder übermittelt werden, ist auf die Höhe des für den Auftragnehmer möglichen Rückgriffs gegen den jeweiligen Dritten beschränkt. Eine über das Vorstehende hinausgehende Haftung ist ausgeschlossen.

Außerdem wird darauf hingewiesen, dass die im Gutachten enthaltenen Karten (z.B. Straßenkarte, Stadtplan, Lageplan, Luftbild, u.ä.) und Daten urheberrechtlich geschützt sind. Sie dürfen nicht aus dem Gutachten separat und/oder einer anderen Nutzung zugeführt werden. Falls das Gutachten im Internet veröffentlicht wird, wird zudem darauf hingewiesen, dass die Veröffentlichung nicht für kommerzielle Zwecke gestattet ist. Im Kontext von Zwangsversteigerungen darf das Gutachten bis maximal zum Ende des Zwangsversteigerungsverfahrens veröffentlicht werden, in anderen Fällen maximal für die Dauer von 6 Monaten.

- Leistungsabgrenzung -

Baumängel und -schäden: Diese werden nur soweit erfasst, wie sie für die Ermittlung des Verkehrswertes nötig sind. Es wurden keine zerstörenden Untersuchungen durchgeführt, berücksichtigt werden nur sichtbare, nicht verdeckte Mängel. Insofern stellt dieses Gutachten kein abschließendes Gutachten über bauliche Mängel und Schäden dar. Ggf. vorhandene Risse in Bauteilen (Innenwände, Außenwände, Decken, Fensterstürze etc.) bis ca. 1,0 mm Rissbreite sind in dieser Wertermittlung als auch in der allgemeinen bzw. praxisnahen Bewertung und Einschätzung von Bauschäden als übliche und somit tolerierbare Rissbildungen eines Bauwerks oder Bauteils anzusehen bzw. zu verstehen, die durch Setzungen o.ä. entstanden sein können. Für versteckte oder verdeckte bauliche Mängel und Schäden etc., ggf. verarbeitete Schadstoffe / Materialien sowie Mängel durch Hausschwamm-, Haus-, oder Holzbockbefall o.ä. wird ausdrücklich keine Haftung durch den Sachverständigen übernommen. Somit ist eine Mängelfreiheit des Objekts nicht gewährleistet.

Baubeschreibung: Es werden nur offensichtliche und vorherrschende Merkmale aufgezählt, soweit sie ohne Zerstörung erkennbar sind; Angaben über nicht sichtbare Bauteile beruhen auf Angaben aus den vorliegenden Unterlagen, Hinweisen während des Ortstermins bzw. Annahmen auf Grundlage der üblichen Ausführung im Baujahr. Die Funktionsfähigkeit einzelner Bauteile, Anlagen, Ausstattungen und Installationen wurde nicht geprüft; im Gutachten wird die Funktionsfähigkeit unterstellt.

Schädlinge und Schadstoffe: Die Begutachtung des Grundstücks und des Gebäudes erfolgten ausschließlich im Rahmen der Verkehrswertermittlung. Die vorliegende Wertermittlung ist somit kein Gutachten zur Beurteilung der Bausubstanz der baulichen Anlagen. Im Zusammenhang mit der Erarbeitung des vorliegenden Verkehrswertgutachtens wurden keine Untersuchungen hinsichtlich Standsicherheit, Schall-, Wärme- oder Brandschutz, gezielte Untersuchungen zu Bauschäden und Baumängeln sowie Bodenverunreinigungen vorgenommen. Ebenfalls wurden keine Untersuchungen bezüglich Befall durch tierische oder pflanzliche Schädlinge (in Holz oder Mauerwerk) oder hinsichtlich schadstoffbelasteter Bauteile durchgeführt. Das Gebäude und insbesondere das Sondereigentum wurden auch nicht explizit auf die Verwendung von gesundheits-schädlichen Baumaterialien untersucht. Da solche Untersuchungen nicht Gegenstand eines Verkehrswertgutachtens sind und nicht sein können, verweise ich hier bei weiterem Klärungsbedarf auf entsprechende Bausachverständige, beziehungsweise Spezialinstitute.

Ein Verkehrswertgutachten kann immer nur offensichtliche (Bau)Schäden und Umstände berücksichtigen, die durch Inaugenscheinnahme erfasst werden können. Bauteilerstörende Untersuchungen wurden bei der Begutachtung des Gebäudes nicht durchgeführt. Augenscheinlich nicht erkennbare Bauschäden und Baumängel an der statischen Konstruktion sowie an anderen Bauteilen können somit im vorliegenden Gutachten auch nicht berücksichtigt sein.

Baugrund: Eine lageübliche Baugrundsituation ist insoweit berücksichtigt, wie sie in die Bodenrichtwerte eingeflossen ist. Darüberhinausgehende vertiefende Untersuchungen und Nachforschungen wurden nicht angestellt. Des Weiteren wird darauf hingewiesen, dass ein Grundstück im Rahmen einer Verkehrswertermittlung generell nicht auf eventuell vorhandene Altlasten bzw. Bodenverunreinigungen untersucht wird. Die Beurteilung des Grund und Bodens im Hinblick auf das Vorhandensein von Altlasten wäre nur über das Entnehmen von Bodenproben und mittels der Erarbeitung eines Baugrundgutachtens möglich. Der vorgenannte Verkehrswert unterstellt grundsätzlich einen kontaminierungsfreien Zustand des Grundstücks. Evtl. vorhandene Belastungen des Grund und Bodens müssten demnach gesondert wert-mindernd in Ansatz gebracht werden. Augenscheinlich waren jedoch keine Belastungen erkennbar.

Bauordnungsrecht: Die Wertermittlung wurde auf der Grundlage der tatsächlich bestehenden Gebäude durchgeführt. Die Übereinstimmung der baulichen Anlagen und Nutzungen mit dem Bauordnungsrecht und Baugenehmigungen wird vorausgesetzt.

Abgaben, Beiträge, Gebühren: Für die vorliegende Wertermittlung wird ungeprüft unterstellt, dass alle weiteren, nicht im Gutachten angesprochenen, öffentlich-rechtlichen Abgaben, Beiträge, Gebühren usw. zum Wertermittlungsstichtag erhoben und bezahlt sind.

Unterlagen: Des Weiteren wird hiermit die Vollständigkeit der mir vorliegenden Unterlagen unterstellt. Nicht angeführte Unterlagen konnten bei der hier vorliegenden Bewertung auch nicht berücksichtigt werden. Alle Feststellungen zur Beschaffenheit und zu den tatsächlichen Eigenschaften des Grundstücks und des Gebäudes erfolgten ausschließlich nach den vorliegenden Unterlagen und aufgrund der Inaugenscheinnahme bei der Ortsbesichtigung.

Baulasten: Mir lag eine telefonische Auskunft aus dem Baulastenverzeichnis vor. Hiernach sind auf dem Flurstück keine Baulasten eingetragen. In der Praxis können jedoch weitere, im Baulastenverzeichnis nicht eingetragene ältere Baulasten/ Bau- und Nutzungsbeschränkungen bestehen. Aus der Bauakte konnte ich solche nicht ersehen. Im Rahmen dieser Verkehrswertermittlung wird von einem baulastfreien Zustand ausgegangen.

Allgemein: Es bleibt jedem Bieter bzw. Gutachtenleser in diesem Zwangsversteigerungsverfahren vorbehalten, die durch den Sachverständigen dargestellte, begründete Ermittlung des Verkehrswertes der Immobilie mit den festgestellten Mängeln / Modernisierungsaufwendungen anders zu beurteilen. Etwaige Schadens- oder Regressansprüche aus vorgenannten Besonderheiten dem Sachverständigen gegenüber sind hiermit ausdrücklich ausgeschlossen.

Für alle in diesem Gutachten von Dritten erteilten Auskünfte, die nicht ausdrücklich mit einer Zusicherung versehen sind, wird keinerlei Haftung übernommen, da es sich, soweit nicht anders angegeben, um unbestätigte Auskünfte handelt.

Wertermittlungsergebnisse

(in Anlehnung an Anlage 2b WertR 2006)

Für das **Einfamilienhausgrundstück**
 Flur Flurstücksnummer **5374**

in **Hamburg, Luckmoor 7**
 Wertermittlungstichtag: **30.11.2023**

Bodenwert						
Grundstücksteil	Entwick- lungsstufe	beitrags- rechtlicher Zustand	BW/Fläche [€/m²]	Fläche [m²]	Bodenwert (BW) [€]	
Gesamtfläche	baureifes Land	frei	779,07	430,00	335.000,00	
Summe:			779,07	430,00	335.000,00	

Objektdaten								
Grundstücks- teil	Gebäude- bezeich- nung / Nut- zung	BRI [m²]	BGF [m²]	WF/NF [ca. m²]	Baujahr ca.	GND [Jahre]	RND [Jahre]	
Gesamtfläche	Einfamilien- haus			189,29	2010	80	67	

Wesentliche Daten					
Grundstücksteil	Jahresrohertrag RoE [€]	BWK [% des RoE]	Liegenschaftszins- satz [%]	Sachwert- faktor	
Gesamtfläche	32.936,52	4.281,75 € (13,00 %)	2,35	1,05	

Relative Werte	
relativer Bodenwert:	1.769,77 €/m² WF/NF
relative besondere objektspezifische Grundstücksmerk- male:	-52,83 €/m² WF/NF
relativer Verkehrswert:	4.860,27 €/m² WF/NF
Verkehrswert/Rohertrag:	27,93
Verkehrswert/Reinertrag:	32,11

Ergebnisse	
Ertragswert:	920.000,00 €
Sachwert:	914.000,00 €
Vergleichswert:	929.000,00 €
Verkehrswert (Marktwert):	920.000,00 €
Wertermittlungstichtag	30.11.2023

Bemerkungen: EFH, mit Innenbesichtigung, teilweise Unterhaltungsstau vorhanden; Modernisierungsbedarf nicht zwingend feststellbar; EFH wird durch Familienangehörige bewohnt; keine Baulasten, keine Nebengebäude, Rissbildungen vorhanden

12 Rechtsgrundlagen, verwendete Literatur und Software

12.1 Rechtsgrundlagen der Verkehrswertermittlung

– in der zum Zeitpunkt der Gutachtenerstellung gültigen Fassung –

BauGB:

Baugesetzbuch

BauNVO:

Baunutzungsverordnung – Verordnung über die bauliche Nutzung der Grundstücke

LBO:

Hamburgische Bauordnung

BGB:

Bürgerliches Gesetzbuch

ZVG:

Gesetz über die Zwangsversteigerung und die Zwangsverwaltung

ImmoWertV:

Verordnung über die Grundsätze für die Ermittlung der Verkehrswerte von Immobilien und der für die Wertermittlung erforderlichen Daten – Immobilienwertermittlungsverordnung – ImmoWertV

SW-RL:

Richtlinie zur Ermittlung des Sachwerts (Sachwertrichtlinie – SW-RL)

VW-RL:

Richtlinie zur Ermittlung des Vergleichswerts und des Bodenwerts (Vergleichswertrichtlinie – VW-RL)

EW-RL:

Richtlinie zur Ermittlung des Ertragswerts (Ertragswertrichtlinie – EW-RL)

BRW-RL:

Richtlinie zur Ermittlung des Bodenrichtwerts (Bodenrichtwertrichtlinie – BRW-RL)

WertR:

Wertermittlungsrichtlinien – Richtlinien für die Ermittlung der Verkehrswerte (Marktwerte) von Grundstücken

WoFIV:

Wohnflächenverordnung – Verordnung zur Berechnung der Wohnfläche

WMR:

Wohnflächen- und Mietwertrichtlinie – Richtlinie zur wohnwertabhängigen Wohnflächenberechnung und Mietwertermittlung

DIN 283:

DIN 283 Blatt 2 "Wohnungen; Berechnung der Wohnflächen und Nutzflächen" (Ausgabe Februar 1962; obwohl im Oktober 1983 zurückgezogen findet die Vorschrift in der Praxis weiter Anwendung)

BetrKV:

Betriebskostenverordnung – Verordnung über die Aufstellung von Betriebskosten

GEG:

Gebäudeenergiegesetz – Gesetz zur Einsparung von Energie und zur Nutzung erneuerbarer Energien zur Wärme- und Kälteerzeugung in Gebäuden

12.2 Verwendete Wertermittlungsliteratur / Marktdaten

- [1] Sprengnetter (Hrsg.): Immobilienbewertung – Marktdaten und Praxishilfen, Loseblattsammlung, Sprengnetter Immobilienbewertung, Bad Neuenahr-Ahrweiler 2019
- [2] Sprengnetter (Hrsg.): Immobilienbewertung – Lehrbuch und Kommentar, Loseblattsammlung, Sprengnetter Immobilienbewertung, Bad Neuenahr-Ahrweiler 2019
- [3] Sprengnetter (Hrsg.): Sprengnetter Books, Online Wissensdatenbank zur Immobilienbewertung
- [4] Sprengnetter / Kierig: ImmoWertV. Das neue Wertermittlungsrecht – Kommentar zur Immobilienwertermittlungsverordnung, Sprengnetter Immobilienbewertung, Sinzig 2010
- [5] Sprengnetter (Hrsg.): Sachwertrichtlinie und NHK 2010 – Kommentar zu der neuen Wertermittlungsrichtlinie zum Sachwertverfahren, Sprengnetter Immobilienbewertung, Sinzig 2014
- [6] Sprengnetter / Kierig / Drießen: Das 1 x 1 der Immobilienbewertung, 2. Auflage, Sprengnetter Immobilienbewertung, Bad Neuenahr-Ahrweiler 2019
- [7] Simon / Kleiber Marktwertermittlung Verkehrswertermittlung
- [8] Schmitz / Gerlach / Meisel Baukosten Neubau
- [9] Schmitz / Krings / Dahlhaus / Meisel Baukosten Altbau Instandsetzung Sanierung Umnutzung
- [10] Schwirley Bewertung von Mieten bei Miet- und Verkehrswertgutachten
- [11] BKI Kostenplanung Baupreise kompakt für Neubau und Altbau

12.3 Verwendete fachspezifische Software

Das Gutachten wurde unter Verwendung des von der Sprengnetter Real Estate Services GmbH, Bad Neuenahr-Ahrweiler entwickelten Softwareprogramms "Sprengnetter-ProSa" (Stand 01 / 2024) erstellt.

13 Verzeichnis der Anlagen

- Anlage 1: Fotos
- Anlage 1a: Luftbild
- Anlage 2: Überregionale Lage mit Kennzeichnung des Bewertungsobjekts
- Anlage 3: Regionale Lage mit Kennzeichnung des Bewertungsobjekts
- Anlage 4: Auszug aus dem Stadtplan mit Kennzeichnung des Bewertungsobjekts
- Anlage 5: Auszug aus der Liegenschaftskarte mit Kennzeichnung des Bewertungsobjekts
- Anlage 6: Grundrisse und Schnitt, Ansichten
- Anlage 7: Wohnflächenberechnungen
- Anlage 8: Rauminhaltsberechnungen, GRZ- und GFZ-Berechnungen
- Anlage 9: Bebauungsplan

Urheberschutz, alle Rechte vorbehalten. Das Gutachten ist nur für den Auftraggeber und den angegebenen Zweck bestimmt. Eine Vervielfältigung oder Verwertung durch Dritte ist nur mit schriftlicher Genehmigung gestattet.

Anlage 1: Fotos

Seite 1 von 18



Bild 1: unmittelbare Umgebung



Bild 2: unmittelbare Umgebung



Bild 3: Ansicht von der Straße



Bild 4: straßenseitige Ansicht

Anlage 1: Fotos

Seite 2 von 18



Bild 5: Teilansicht mit Balkon



Bild 6: Teilansicht mit Balkon



Bild 6: Bereich Terrasse



Bild 7: straßenseitiger Grundstücksbereich

Anlage 1: Fotos

Seite 3 von 18



Bild 9: Teilansicht mit Eingangsbereich



Bild 10: wie vor, rückseitig



Bild 11: rückwärtige Teilansicht



Bild 12: weitere Teilansicht

Anlage 1: Fotos

Seite 4 von 18



Bild 13: Situation Gartenhaus, rückwärtig



Bild 14: Situation Gartenhaus, rückwärtig



Bild 15: weitere Teilansicht



Bild 16: Teilansicht Balkon, straßenseitig

Anlage 1: Fotos

Seite 5 von 18



Bild 17: Teilansicht Balkon, straßenseitig



Bild 18: EG Flur



Bild 19: EG Flur, Alarmanlage

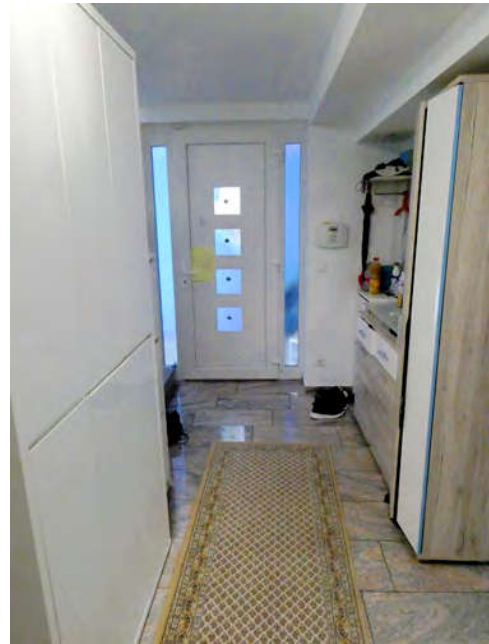

Bild 20: EG Flur

Anlage 1: Fotos

Seite 6 von 18



Bild 21: EG Zimmer



Bild 22: EG Flur / Bereich Wohnen / Kellertreppe

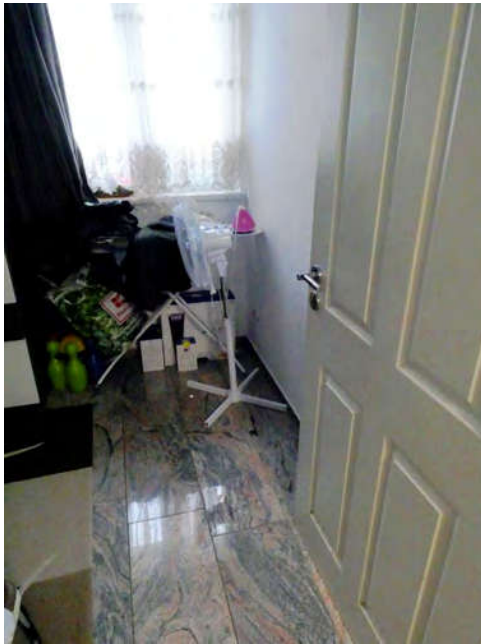

Bild 23: EG Wohnen

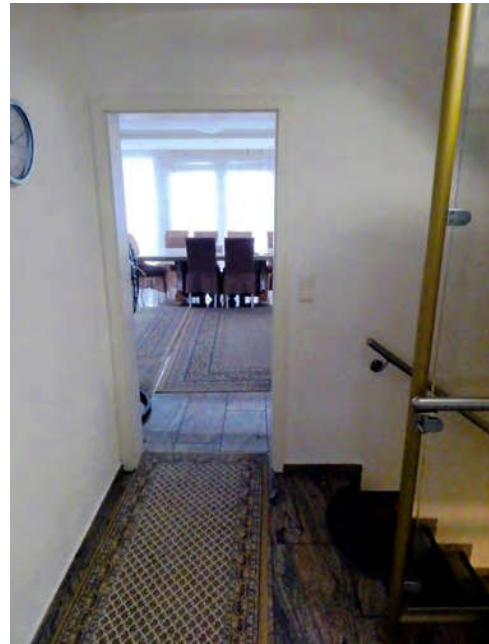

Bild 24: EG Wohnen

Anlage 1: Fotos

Seite 7 von 18

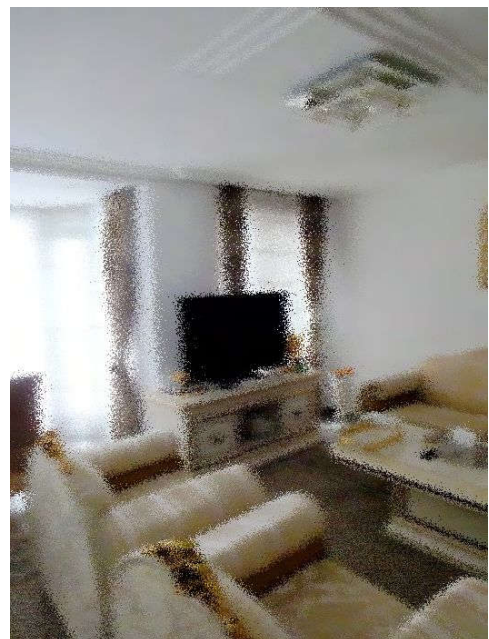

Bild 25: EG Küche / Essen



Bild 26: EG Küche / Wohnen



Bild 27: EG Gäste WC

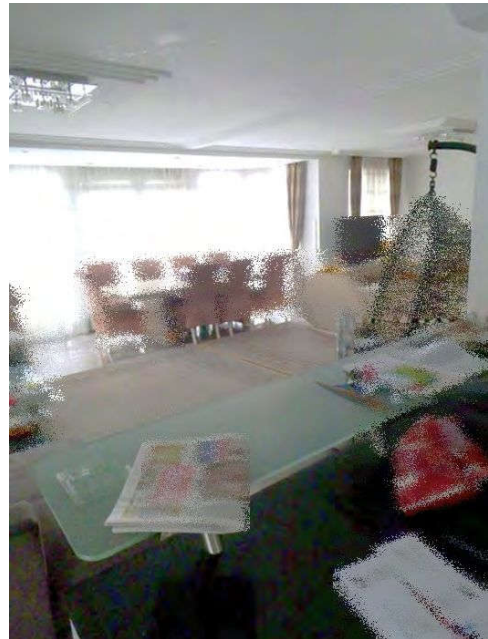

Bild 28: EG Gäste WC / Feuchtigkeitsschaden

Anlage 1: Fotos

Seite 8 von 18



Bild 29: EG Gäste WC / Feuchtigkeitsschaden



Bild 30: EG Treppe in den Kellerbereich

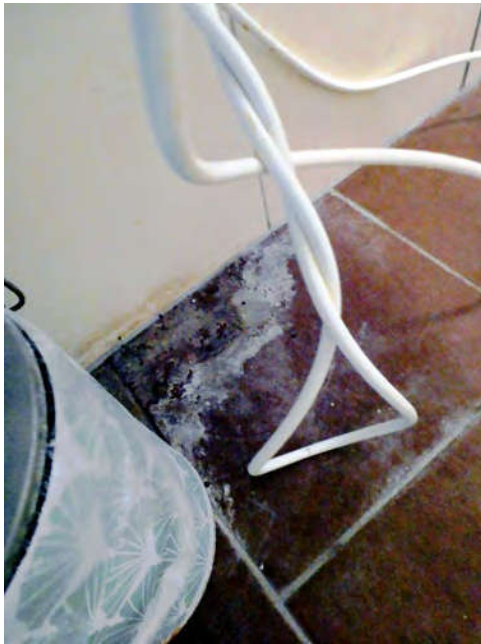

Bild 31: KG Flur /Treppe in das EG

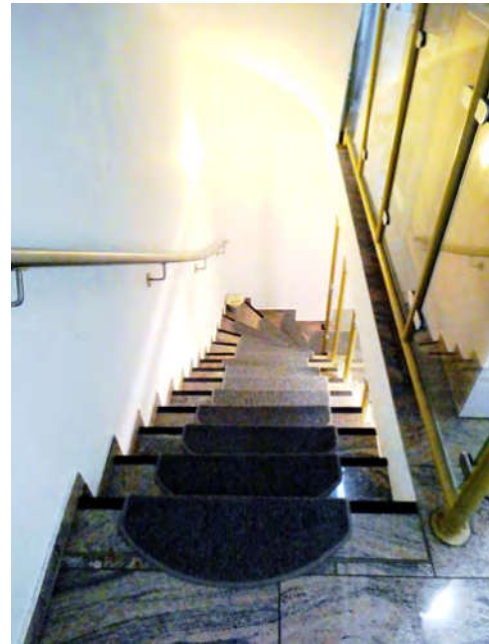

Bild 31: KG Flur

Anlage 1: Fotos

Seite 9 von 18



Bild 32: KG Bad



Bild 33: KG Bad



Bild 34: KG Sauna



Bild 35: KG Heizungsanlage

Anlage 1: Fotos

Seite 10 von 18



Bild 36: KG Heizungsanlage / Fehlermeldung



Bild 37: KG Heizungsraum



Bild 38: KG Heizungsraum / Situation Elektrik

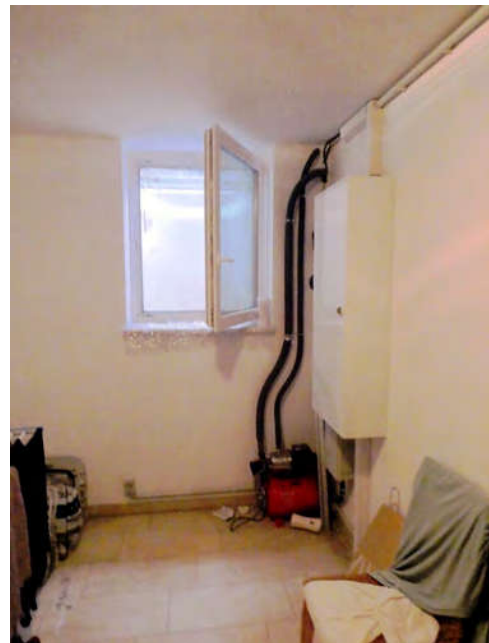

Bild 39: KG Heizungsraum / Regelung Fußbodenheizung

Anlage 1: Fotos

Seite 11 von 18

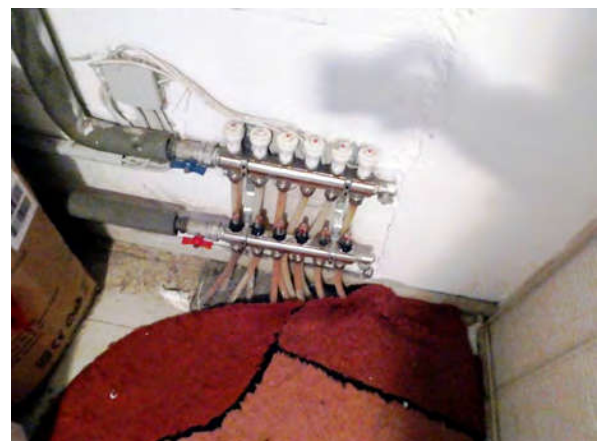

Bild 40: KG Heizungsraum / Regelung Fußbodenheizung



Bild 42: EG Flur /Treppe in das OG



Bild 43: EG Treppe in das OG



Bild 44: OG Flur

Anlage 1: Fotos

Seite 12 von 18

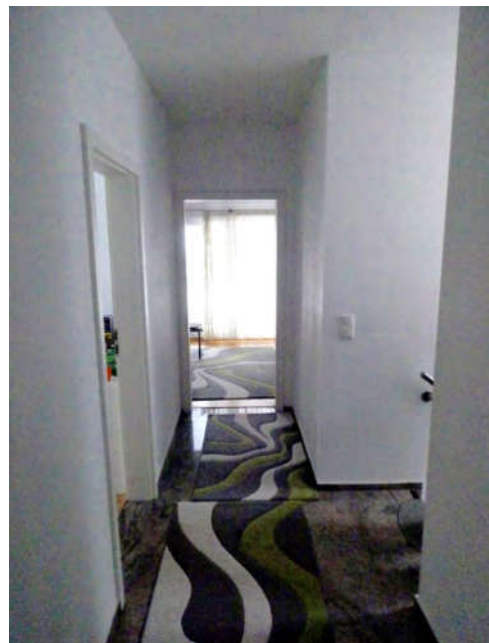

Bild 45: OG Flur



Bild 46: OG Zimmer



Bild 47: OG Balkon

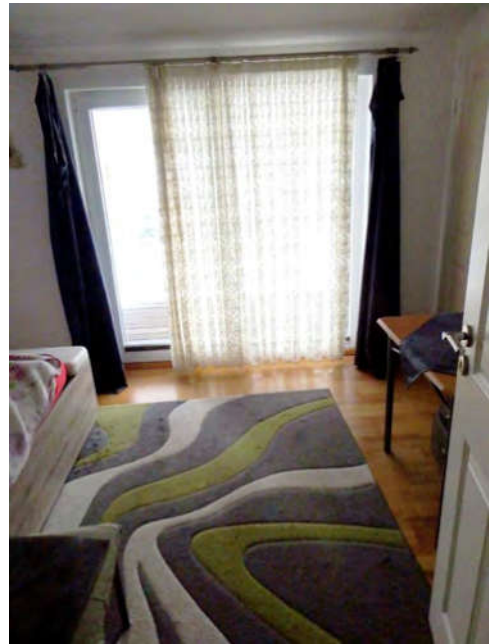

Bild 48: OG Balkon

Anlage 1: Fotos

Seite 13 von 18

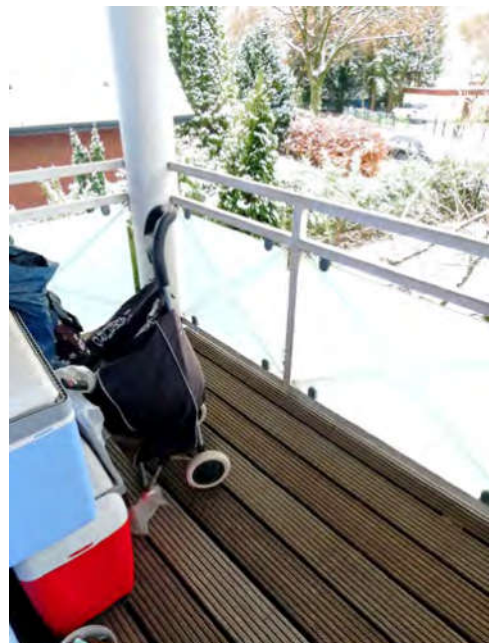

Bild 66: OG Blick vom Balkon



Bild 49: OG Rissbildungen / Wandbereiche



Bild 50: OG Rissbildungen wie vor

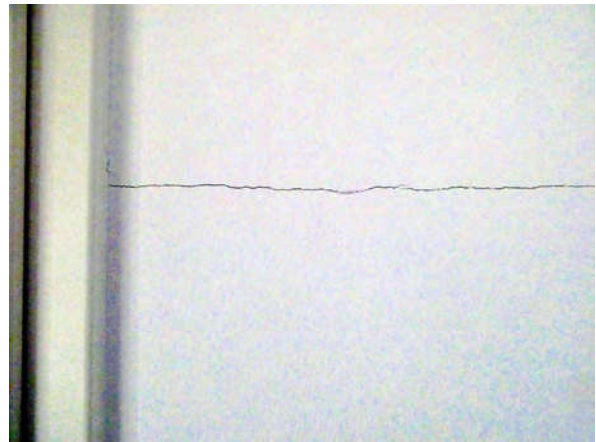

Bild 51: OG Rissbildungen wie vor

Anlage 1: Fotos

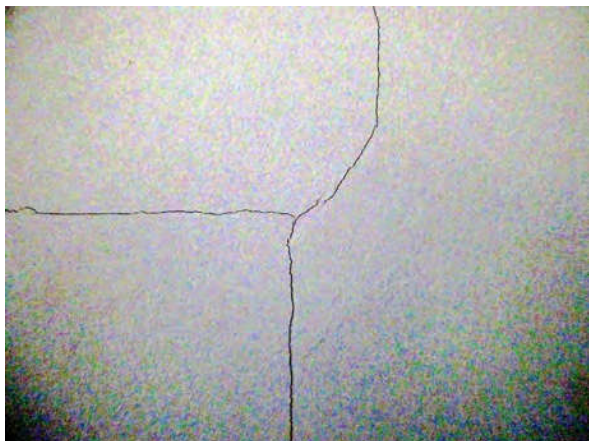
Seite 14 von 18

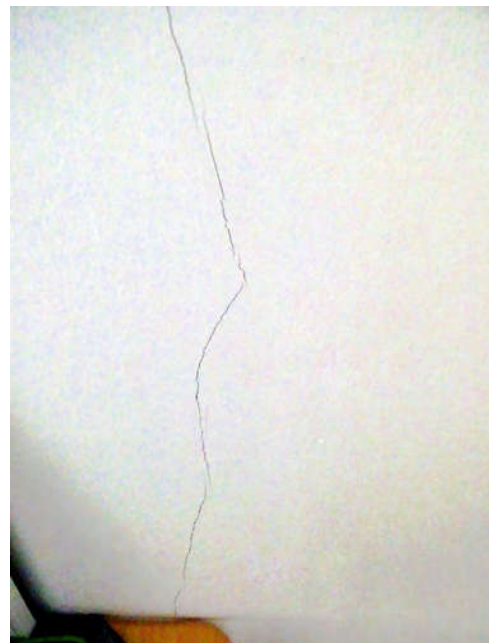

Bild 52: OG Rissbildungen wie vor



Bild 53: OG Bad 1

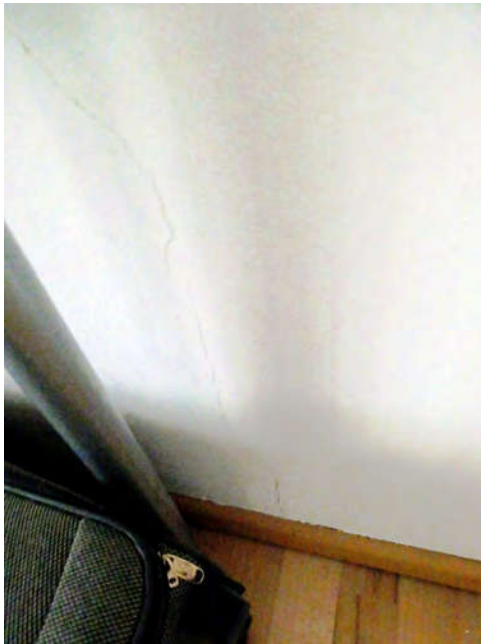

Bild 54: OG Bad 1



Bild 55: OG Bad 1

Anlage 1: Fotos

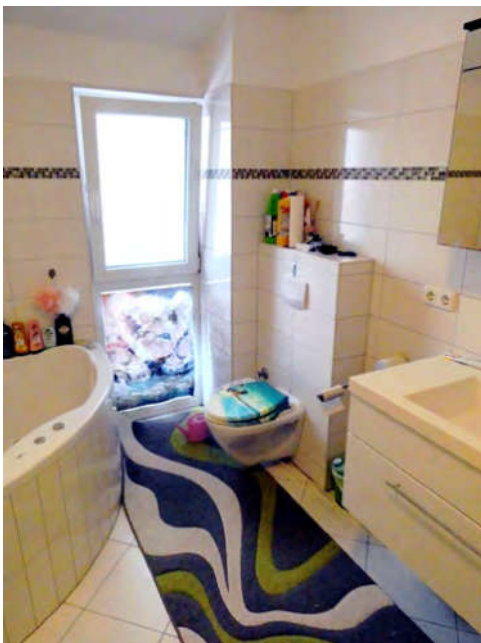
Seite 15 von 18



Bild 57: OG Bad Rissbildung



Bild 56: OG Bad 1 / abgängige Silikonverfugung



Bild 57: OG weiteres Zimmer



Bild 58: OG weiteres Zimmer / Bodeneinschubtreppe

Anlage 1: Fotos

Seite 16 von 18



Bild 59: OG weiteres Zimmer / Rissbildungen



Bild 60: OG weiteres Zimmer / Rissbildungen

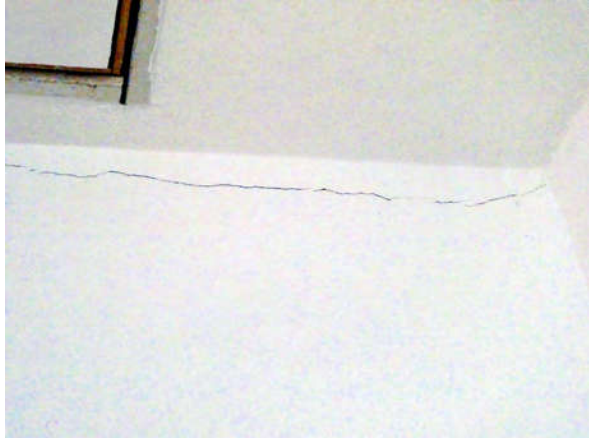

Bild 61: OG weiteres Zimmer Rissbildungen



Bild 62: OG Zimmer Situation Fußleiste

Anlage 1: Fotos

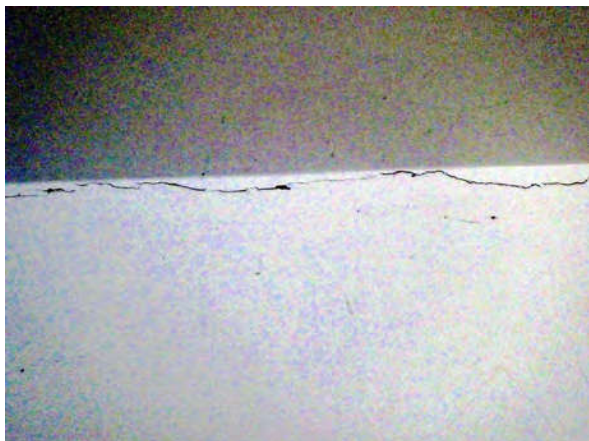
Seite 17 von 18



Bild 63: OG weiteres Zimmer

Bild 64: OG wie vor, Rissbildungen



Bild 65: OG Treppe in das EG

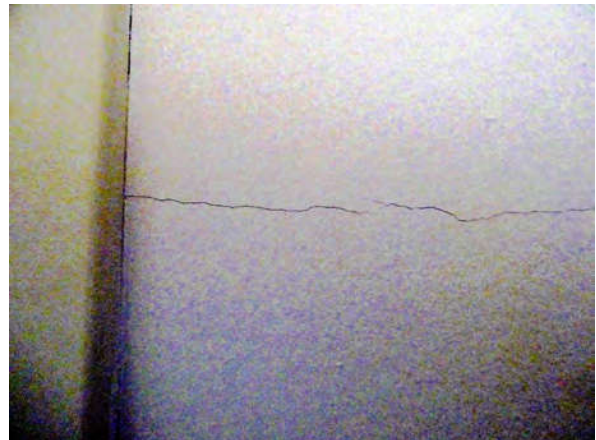

Bild 68: Dachbereich Bewegungsmelder / Kamera

Anlage 1: Fotos

Seite 18 von 18



Bild 69: Dach Bewegungsmelder / Kamera



Bild 70: Dach Bereich Terrasse Situation Stütze



Bild 71: Fassade Situation Fassade / Spritzwasser



Bild 72: Dach Situation Rinne / Leckage

Anlage 1a: Luftbild

Seite 1 von 1



30-07-2023 | © Landesbetrieb Geoinformation und Vermessung (LGV) Hamburg

510009314

Dieses Dokument beruht auf einer Bestellung vom 30.07.2023 auf der Handelsplattform der on-geo GmbH bzw. webmaps. Mit dieser Lieferung wurden die zu diesem Zeitpunkt gültigen Nutzungsbedingungen der on-geo GmbH bzw. webmaps anerkannt. Copyright by on-geo bzw. webmaps 2023.

Anlage 2: Überregionale Lage mit Kennzeichnung des Bewertungsobjekts

Seite 1 von 1

Dieses Dokument beruht auf einer Bestellung vom 30.07.2023 auf der Handelsplattform der on-geo GmbH bzw. webmaps. Mit dieser Lieferung wurden die zu diesem Zeitpunkt gültigen Nutzungsbedingungen der on-geo GmbH bzw. webmaps anerkannt. Copyright by on-geo bzw. webmaps 2023.

Anlage 3: Regionale Lage mit Kennzeichnung des Bewertungsobjekts

Seite 1 von 1

Dieses Dokument beruht auf einer Bestellung vom 30.07.2023 auf der Handelsplattform der on-geo GmbH bzw. webmaps. Mit dieser Lieferung wurden die zu diesem Zeitpunkt gültigen Nutzungsbedingungen der on-geo GmbH bzw. webmaps anerkannt. Copyright by on-geo bzw. webmaps 2023.

Anlage 4: Auszug aus dem Stadtplan mit Kennzeichnung des Bewertungsobjekts

Seite 1 von 1

Dieses Dokument beruht auf einer Bestellung vom 30.07.2023 auf der Handelsplattform der on-geo GmbH bzw. webmaps. Mit dieser Lieferung wurden die zu diesem Zeitpunkt gültigen Nutzungsbedingungen der on-geo GmbH bzw. webmaps anerkannt. Copyright by on-geo bzw. webmaps 2023.

Anlage 5: Auszug aus der Liegenschaftskarte mit Kennzeichnung des Bewertungsobjekts

Seite 1 von 1



Freie und Hansestadt Hamburg
Landesbetrieb Geoinformation und Vermessung
Erteilende Stelle: Liegenschaftskataster
Neuenfelder Straße 19
21109 Hamburg

Auszug aus dem Liegenschaftskataster

Liegenschaftskarte 1:1000

Erstellt am 20.03.2023

Auftragsnummer: B33-2023-1444962

Flurstück: 5374

Gemarkung: Lurup

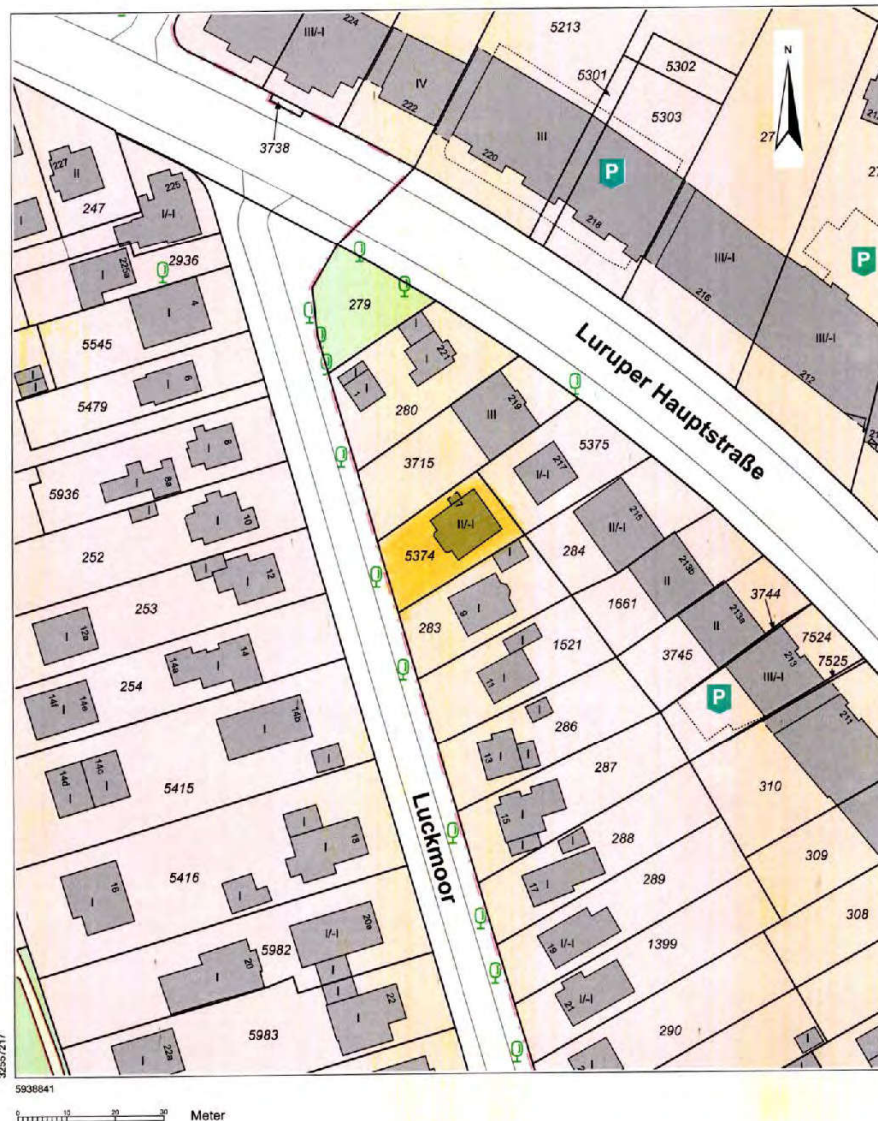

Diese Karte ist geschützt. Vervielfältigung, Umarbeitung oder die Weitergabe an Dritte ist nur im Rahmen der Bestimmungen in §15 HmbVermG vom 20.04.2005 (HmbGVBl S.135), zuletzt geändert am 31. August 2018 (HmbGVBl S. 282, 284), zulässig.

Anlage 6: Grundrisse und Schnitt, Ansichten

Seite 1 von 6



Bild 1: Lageplan

Anlage 6: Grundrisse und Schnitt, Ansichten

Seite 2 von 6

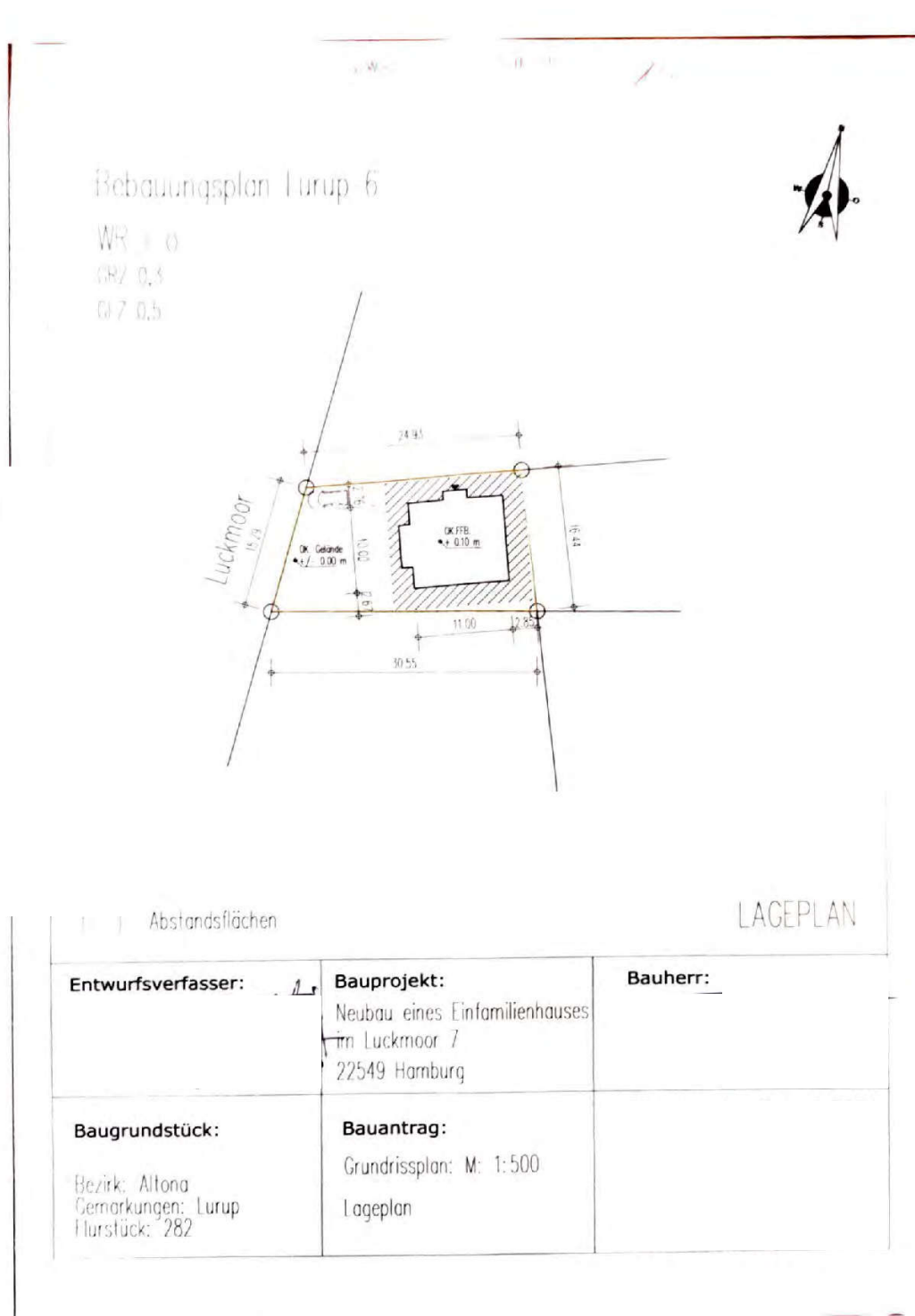

Bild 2: Grundriss Keller- und Erdgeschoss

Anlage 6: Grundrisse und Schnitt, Ansichten

Seite 3 von 6

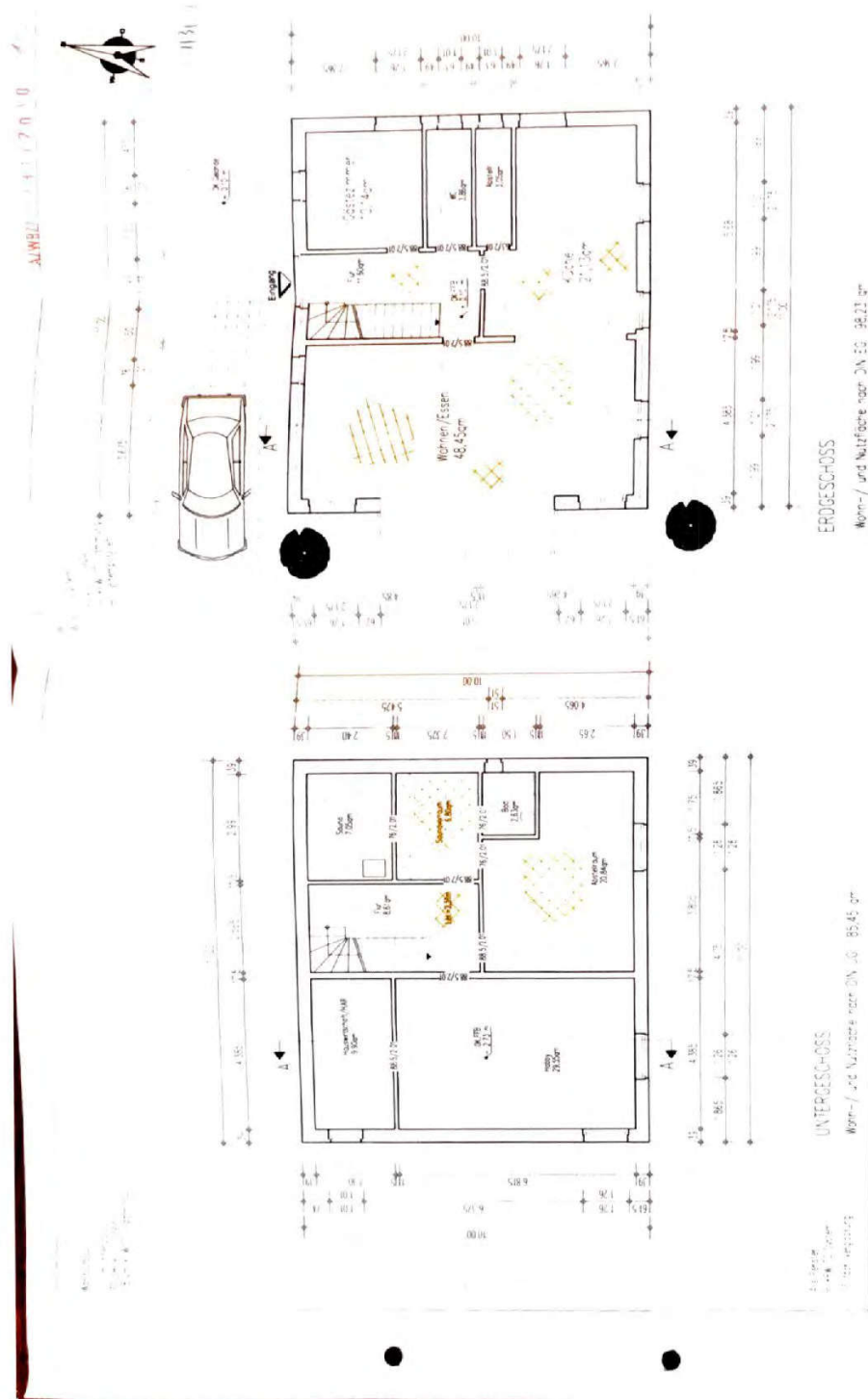

Bild 3: Grundriss Obergeschoss, Querschnitt

Anlage 6: Grundrisse und Schnitt, Ansichten

Seite 4 von 6

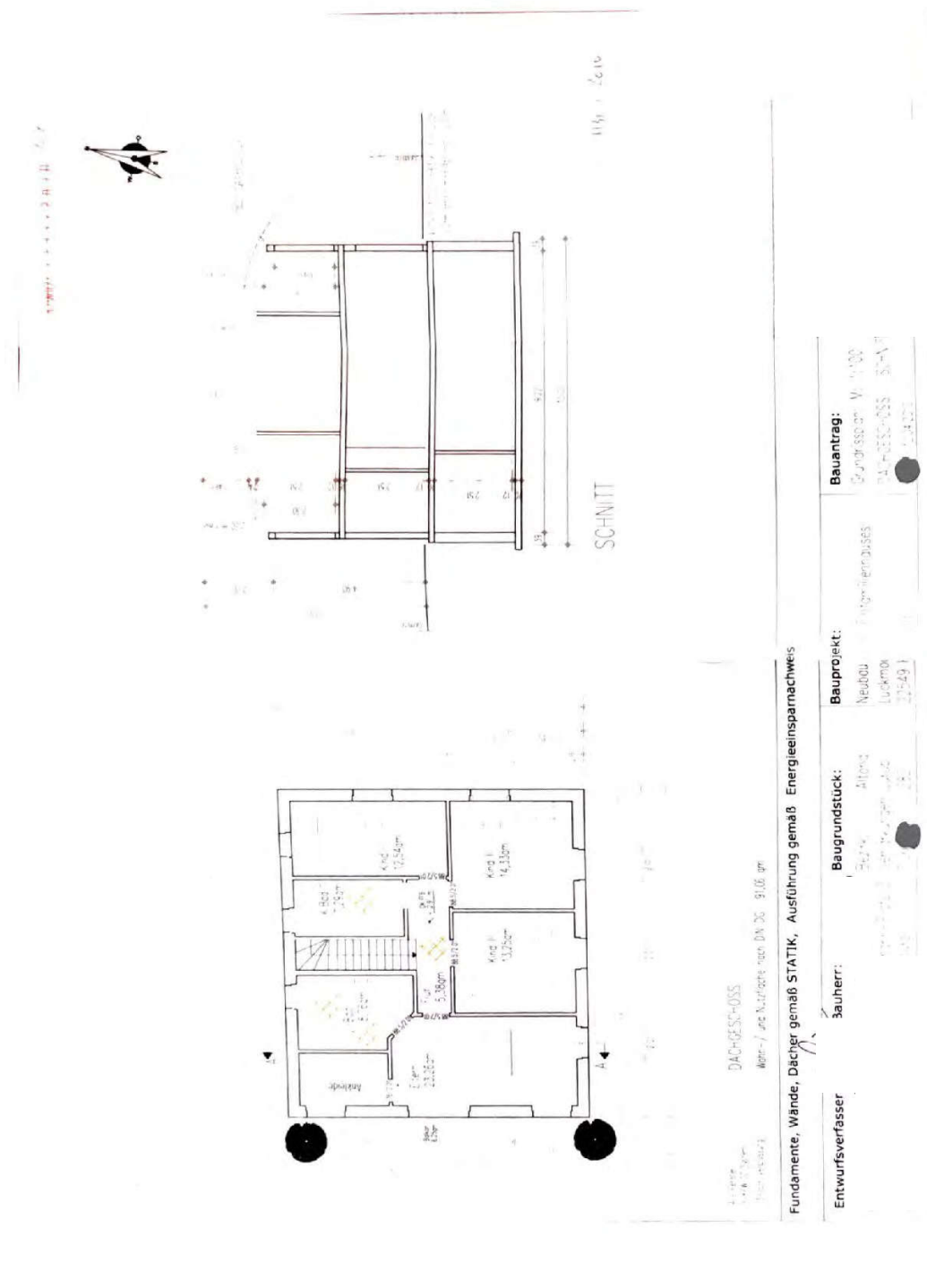

Bild 4: Ansichten

Anlage 6: Grundrisse und Schnitt, Ansichten

Seite 5 von 6



Bild 5: Baumbestandsplan

Anlage 6: Grundrisse und Schnitt, Ansichten

Seite 6 von 6

Baumbestandsplan

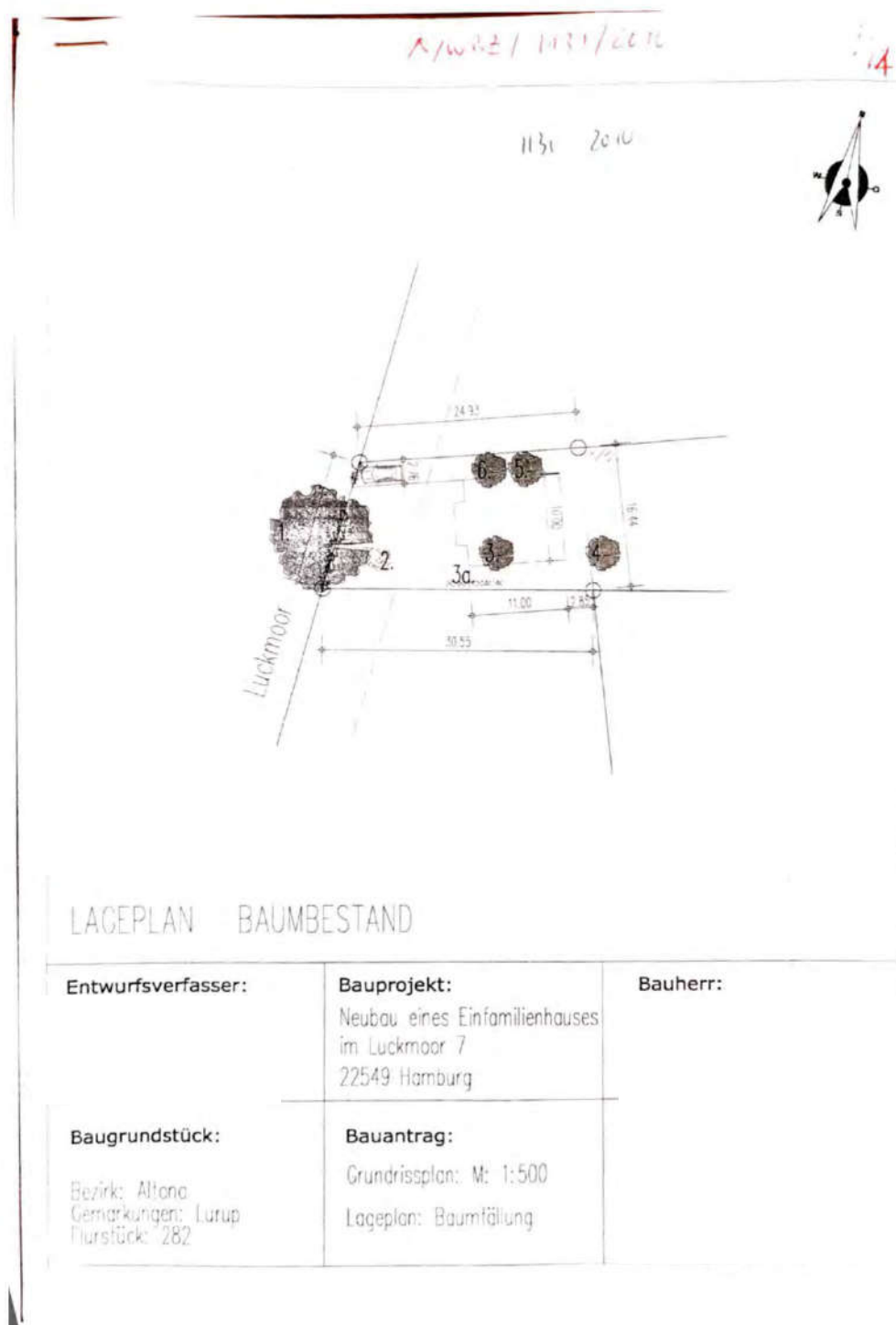
Baugrundstück Luckmoor 7
22549 Hamburg

Baumart	Stammdurchmesser (cm)	Baumhöhe (m)	Kronend. (m)	Fällung	Foto
Laubbaum	80	11	13	nein	1
Tannengruppe 2					2 und 3
1	8	9	1	ja	
2	9	8	1	ja	
3	8	9	1	ja	
4	11	10	1,5	ja	
5	12	10	1,5	ja	
6	8	7	1	ja	
7	10	8	1	ja	
8	8	6	1	ja	
9	9	6	1	ja	
10	9	7	1	ja	
11	8	6	1	ja	
12	13	10	1,5	ja	
13	12	9	1	ja	
14	10	9	1,5	ja	
Tanne 3	24	8	4	ja	
Tannengruppe 3a					4 und 5
1	8	9	4	ja	
2	12	10	5	ja	
3	10	10	4	ja	
4	9	9	4	ja	
5	11	10	5	ja	
Tanne	18	10	4	nein	6 und 7
Laubbaum 5	24	6	5	ja	8
	23	5	4	ja	8
Nadelbäume				nein	9
Hecke Einfahrt	Länge 12m Breite 1m Höhe 2m			ja	10 und 11

Bild 6: Baumbestand bei Bauantragstellung

Anlage 7: Wohnflächenberechnungen

Seite 1 von 1

Wohnflächenberechnung				
nach der Verordnung zur Berechnung der Wohnfläche vom 25.11.2003 (WoFlV)				
Bauvorhaben (Gemeinde, Ortsteil, Straße, Hausnummer)				
EFH, HH-Altona, Luckmoor 7				
Bezeichnung des Wohnhauses				
Haus Nr. Geschoss, Lage				
Einfamilienhaus				
Nr.	Raumbezeichnung	Grundfläche nach § 3 Abs. 1, 2 und § 4 Abs. 1-7	Abzugsfläche nach § 3 Abs. 3 und § 4 Abs. 1-4	Ermittelte Grundfläche
Untergeschoss		Festglied: einach. Tür- und Fensterbänke und umarmungen, Fuß-, Stoker- und Schrammleisten fest eingebauten Gegenständen (Herde, Ofen, Badewannen, etc.) freilegenden Installationen, Einbaumöbel und nicht ortsbefestigten versetzbaren Raumteilen	Schornsteine, Vornauerungen, Belüftungen, freistehende Pfeiler und Säulen über 0,1m ² und mehr als 1,5m Höhe, Treppen und deren Absätze mit über 3 Stiegen, Fenster- und offenen Wandnischen, die nicht bis zum Boden herunterreichen oder bis zum Fußboden reichen und kleiner als 0,13m ² sind, 100 v.H. der Grundfläche von Räumen und Raumteilen mit lichter Höhe von 1m und geringer, 50 v.H. der Grundfläche von Räumen und Raumteilen mit lichter Höhe von 1m bis 2m, 50 v.H. von unbeheizten Wintergärten, Schwimmbädern und ähnlichen nach allen Seiten geschlossenen Räumen, in der Regel 75 v.H. bis höchstens 50 v.H. von Balkonen, Loggien, Dachgärten und Terrassen	Grundfläche Minus Abzugsfläche
Erstgeschoss		Berechnung mit CAD Programm		
		m x m = m ²	m x m = m ²	m ²
01	Technik-HWR	9,80	9,80	
02	Hobbyraum	29,55	29,55	
03	Abstellraum	20,84	20,84	
04	Bad	2,63	2,63	
05	Saunaraum	8,80	8,80	
06	Sauna	7,05	7,05	
07	Flur	8,61	8,61	
Erstgeschoss				
08	Wohnen/Essen	48,45		48,45
09	Küche	21,13		21,13
10	Abstellraum	3,06		3,06
11	WC	3,86		3,86
12	Ganzzimmer	10,14		10,14
13	Flur	11,60		11,60
Obergeschoss				
14	Badezimmer	8,76		8,76
15	Ellern	23,26		23,26
16	Kinderzimmer 3	13,25		13,25
17	Kinderzimmer 2	14,33		14,33
18	Kinderzimmer 1	12,54		12,54
19	Bad K	7,29		7,29
20	Flur	5,38		5,38
21	Balkon	5,25	5,25	6,25
Summe		91,63	91,63	189,29

Anlage 8: Rauminhaltsberechnungen, GRZ- und GFZ Berechnungen

Seite 1 von 3

Umbauter Raum

Vorhaben

Genaue Bezeichnung des Bauvorhabens
Neubau von einem Einfamilienhaus
 Baugrundstück (PLZ, Ort, Straße, Hs.-Nr., Gemarkung, Fl.-Nr.)
 22549 Hamburg, Luckmoor 7, Gemarkung Lurup, 282

1. Umbauter Raum

Geschossbezeichnung	Berechnung umbauten Raum Siehe Berechnung nach DIN 277	Zwischensumme
Untergeschoss	$10,00 \times 11,00 \times 3,13$	344,30 m ³
Erdgeschoss	$10,00 \times 11,00 \times 2,87 +$ $1,25 \times 5,00 \times 2,87$	333,64 m ³
Dachgeschoss	$10,00 \times 11,00 \times 2,87$	315,70 m ³
Spitzboden nicht ausgebaut.	$8,00 \times 9,00 \times 1,47 \times 0,28 \times 0,33$	9,78 m ³
Summe Wohnhaus		Umbauter Raum, gesamt 1.003,42 m ³

Unterschriften

Ort, Datum

Unterschrift Entwurfsverfasser

Hamburg, 13.04.2010

Anlage 8: Rauminhaltsberechnungen, GRZ- und GFZ Berechnungen

Seite 2 von 3

Nachweis der Geschosse

Vorhaben

Genauere Bezeichnung des Bauvorhabens

Neubau eines Einfamilienhauses

Baugrundstück (PLZ, Ort, Straße, Hs.-Nr., Gemarkung, Fl.-Nr.)

22549 Hamburg, Luckmoor, Gemarkung Lurup, 282

Grundfläche EG	10,00 m x 11,00 m	=	110,00 m ²
	+ 1,25 m x 5,00 m	=	6,25 m ²
		=	116,25 m ²

2/3 von 116,25 m ²	=	77,50 m ²
-------------------------------	---	----------------------

Grundfläche Flächen unter 2,30 m:	8,25 m x 9,25 m	=	76,31 m ²
-----------------------------------	-----------------	---	----------------------

76,31 m² < 2/3 von 116,25 m² Das Dachgeschoss ist kein Vollgeschoss.

Demnach hat das Gebäude 1 Vollgeschoss.

Unterschriften

Ort, Datum

Unterschrift Entwurfsverfasser

Hamburg, 13.04.2010

Anlage 8: Rauminhaltsberechnungen, GRZ- und GFZ Berechnungen

Seite 3 von 3

Grundflächenzahl, Geschossflächenzahl

2. Grundfläche/Grundflächenzahl

Gebäudeteilbezeichnung	Berechnung der Grundfläche	Zwischensumme
Einfamilienhaus	10,00m x 11,00m	110,00 m²
Erker	1,25m x 5,00m	6,25 m²
		Grundfläche, gesamt
		116,25 m²

GRZ

Grundflächenzahl GRZ=	Grundfläche:Grundstck.	GRZ:	Zulässige GRZ
	116,25 / 430	0,27	0,3

3. Geschossfläche/Geschossflächenzahl

Gebäudeteilbezeichnung:	Berechnung der Grundfläche	Zwischensumme
Erdgeschoss	Siehe Berechnung nach DIN 277 10,00m x 11,00m + 1,25m x 5,00m	116,25 m²
Gebäudeteilbezeichnung:	Berechnung der Grundfläche	Zwischensumme
Dachgeschoss	Ist kein Vollgeschoß	
		Grundfläche, gesamt
		116,25 m²

GFZ

Grundflächenzahl GFZ=	Geschossfläche:Grundstck.	GFZ:	Zulässige GFZ
	116,25 / 430	0,27	0,5

Unterschriften

Ort, Datum	Unterschrift Entwurfsverfasser	Unterschrift Bauherr
Hamburg, 13.04.2010		

1131 2010

Anlage 9: Bebauungsplan

Seite 1 von 8

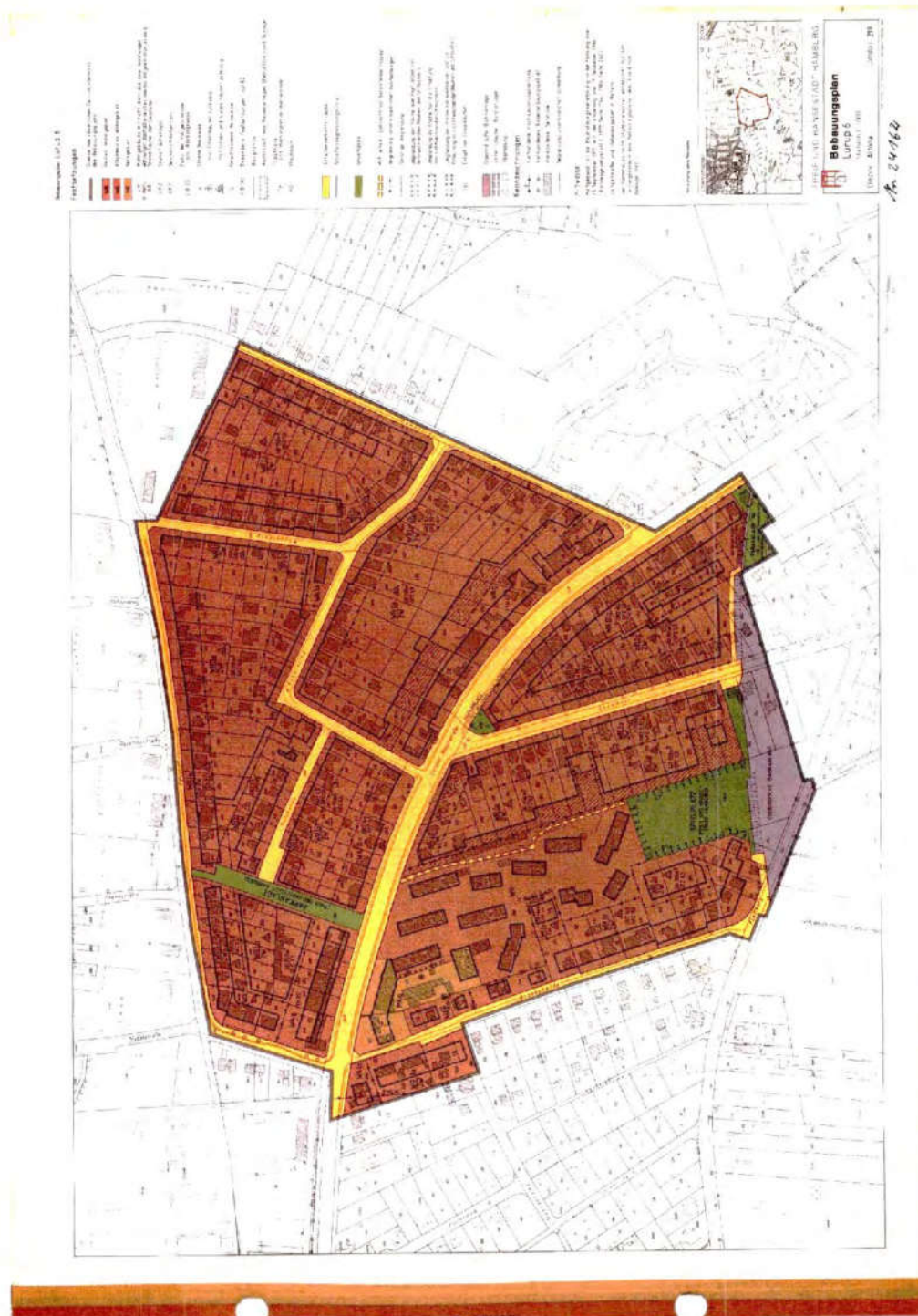

Anlage 9: Bebauungsplan

Seite 2 von 8

Verordnung über den Bebauungsplan Lurup 6

Vom 28. Februar 1989

(Hamburgisches Gesetz- und Verordnungsblatt Seite 43)

Auf Grund von § 10 des Baugesetzbuchs in der Fassung vom 8. Dezember 1986 (Bundesgesetzblatt I Seite 2254) in Verbindung mit § 3 Absatz 1 und § 5 des Gesetzes über die Feststellung von Bauleitplänen und ihre Sicherung in der Fassung vom 4. April 1978 (Hamburgisches Gesetz- und Verordnungsblatt Seite 89), zuletzt geändert am 22. September 1987 (Hamburgisches Gesetz- und Verordnungsblatt Seite 177), sowie des § 81 Absatz 1 Nummer 5 der Hamburgischen Bauordnung vom 1. Juli 1986 (Hamburgisches Gesetz- und Verordnungsblatt Seite 183) und des § 6 Absätze 4 und 5 des Hamburgischen Naturschutzgesetzes vom 2. Juli 1981 (Hamburgisches Gesetz- und Verordnungsblatt Seite 167) wird verordnet:

§ 1

(1) Der Bebauungsplan Lurup 6 für den Geltungsbereich beiderseits der Luruper Hauptstraße zwischen Fahrenort, Brooksheide, Flaßberg und Stückweg (Bezirk Altona, Ortsteil 219) wird festgestellt.

Das Gebiet wird wie folgt begrenzt:

Brooksheide — Südgrenze des Flurstücks 2868, Westgrenzen der Flurstücke 2868, 2299, 202 und 201 der Gemarkung Osdorf — Luruper Hauptstraße — Fahrenort — Koppelberg — über das Flurstück 1702, Nordgrenzen der Flurstücke 327 und 350 der Gemarkung Lurup — Stückweg — Luruper Hauptstraße — Südgrenze des Flurstücks 302, über das Flurstück 302, Südgrenze des Flurstücks 293, Westgrenzen der Flurstücke 293 und 1836, über die Flurstücke 1363 und 1364 der Gemarkung Lurup — Luckmoor — Südgrenze des Flurstücks 265, über das Flurstück 2869 der Gemarkung Osdorf — Flaßberg.

(2) Das maßgebliche Stück des Bebauungsplans und die ihm beigegebene Begründung werden beim Staatsarchiv zu kostenfreier Einsicht für jedermann niedergelegt.

(3) Es wird auf folgendes hingewiesen:

1. Ein Abdruck des Plans und die Begründung können beim örtlich zuständigen Bezirksamt während der Dienststunden kostenfrei eingesehen werden. Soweit zusätzliche Abdrücke beim Bezirksamt vorhanden sind, können sie gegen Kostenersatzung erworben werden.
2. Wenn die in den §§ 39 bis 42 des Baugesetzbuchs bezeichneten Vermögensnachteile eingetreten sind, kann ein Entschädigungsberechtigter Entschädigung verlangen. Er kann die Fälligkeit des Anspruchs dadurch herbeiführen, daß er die Leistung der Entschädigung schriftlich bei dem Entschädigungspflichtigen beantragt. Ein Entschädigungsanspruch erlischt, wenn nicht innerhalb von drei Jahren nach Ablauf des Kalenderjahres, in dem die in Satz 1 bezeichneten Vermögensnachteile eingetreten sind, die Fälligkeit des Anspruchs herbeigeführt wird.
3. Unbeschädigt sind
 - a) eine Verletzung der in § 214 Absatz 1 Satz 1 Nummern 1 und 2 des Baugesetzbuchs bezeichneten Verfahrens- und Formvorschriften und
 - b) Mängel der Abwägung,
 wenn sie nicht in den Fällen des Buchstabens a innerhalb eines Jahres, in den Fällen des Buchstabens b innerhalb von sieben Jahren, seit dem Inkrafttreten des Bebauungsplans schriftlich gegenüber dem örtlich zuständigen Bezirksamt geltend gemacht worden sind; der Sachverhalt, der die Verletzung oder den Mangel begründen soll, ist darzulegen.

§ 2

Für die Ausführung des Bebauungsplans gelten nachstehende Vorschriften:

1. Im allgemeinen Wohngebiet an der Luruper Hauptstraße werden Tankstellen ausgeschlossen.
Auf den mit „(A)“ bezeichneten Flächen sind sonstige nicht störende Gewerbebetriebe allgemein zulässig.
2. In den Wohngebieten sind auf den mit „(B)“ bezeichneten Flächen die Dächer mit einer Neigung von 45 Grad bis 60 Grad auszubilden. Für die Dachdeckung sind Dachpfannen zu verwenden.
3. Entlang der Luruper Hauptstraße sind in den Wohngebieten die Wohn- und Schlafräume sowie im Kerngebiet die Aufenthaltsräume durch geeignete Grundrißgestaltung den lärmabgewandten Gebäudeseiten zuzuordnen. Soweit die Anordnung der in Satz 1 genannten Räume an den lärmabgewandten Gebäudeseiten nicht möglich ist, muß für diese Räume ein ausreichender Lärmschutz durch bauliche Maßnahmen an Türen, Fenstern, Außenwänden und Dächern der Gebäude geschaffen werden.
4. Zur Erschließung der rückwärtigen Grundstücksteile sind gemeinsame Grundstückszufahrten vorzusehen.
5. Auf den privaten Grundstücksflächen sind Stellplätze, Fahr- und Gehwege in wasser- und luftdurchlässigen Aufbau herzustellen. Die Wasser- und Luftdurchlässigkeit des Bodens wesentlich mindernde Befestigungen wie Betonunterbau, Fugenverguß, Asphaltierung oder Betonierung sind unzulässig.
6. Das festgesetzte Gehrecht umfaßt die Befugnis der Freien und Hansestadt Hamburg, einen allgemein zugänglichen Weg anzulegen und zu unterhalten. Geringfügige Abweichungen von dem festgesetzten Gehrecht können zugelassen werden.
7. Der Anschluß des Kerngebiets ist von der Luruper Hauptstraße vorzunehmen.
8. Im Kerngebiet ist nach jedem vierten Stellplatz ein großkroniger Laubbaum zu pflanzen.
9. Für die nach der Planzeichnung zu erhaltenden Bäume und Hecken sind bei Abgang Ersatzpflanzungen mit einheimischen Gehölzen vorzunehmen. Im Kronenbereich dieser Bäume sind Geländeaufbühnungen und Abgrabungen unzulässig.

§ 3

Für das Plangebiet werden die bisher bestehenden Bebauungspläne aufgehoben.

Anlage 9: Bebauungsplan

Seite 3 von 8

92

Freitag, den 27. Februar 2004

HmbGVBl. Nr. 11

**Verordnung
zur Änderung der Verordnung
über den Bebauungsplan Lurup 6**

Vom 18. Februar 2004

Auf Grund von § 10 des Baugesetzbuchs in der Fassung vom 27. August 1997 (BGBl. 1997 I S. 2142, 1998 I S. 137), zuletzt geändert am 23. Juli 2002 (BGBl. I S. 2850, 2852), in Verbindung mit § 3 Absatz 1 des Bauleitplanfeststellungsgesetzes in der Fassung vom 30. November 1999 (HmbGVBl. S. 271) sowie § 1 Absatz 2 der Weiterübertragungsverordnung-Bau vom 28. Juni 2000 (HmbGVBl. S. 134) wird verordnet:

§ 1

Die Verordnung über den Bebauungsplan Lurup 6 vom 28. Februar 1989 (HmbGVBl. S. 43) wird wie folgt geändert:

1. Die beigelegte „Anlage zur Verordnung zur Änderung der Verordnung über den Bebauungsplan Lurup 6“ wird der Verordnung hinzugefügt.
2. In § 2 wird folgende Nummer 10 angefügt :
 „10. Im Kerngebiet sind gewerbliche Freizeiteinrichtungen (wie Squashhallen, Bowlingbahnen und Fitness-einrichtungen), Spielhallen und ähnliche Unternehmen im Sinne von § 33 i der Gewerbeordnung, die der Aufstellung von Spielgeräten mit oder ohne Gewinn-möglichkeiten dienen, sowie Vorführ- und Geschäfts-räume, deren Zweck auf Darstellungen oder auf Hand-lungen mit sexuellem Charakter ausgerichtet ist, unzulässig. Maßgebend ist die Baunutzungsverord-nung in der Fassung vom 23. Januar 1990 (BGBl. I S. 133), zuletzt geändert am 22. April 1993 (BGBl. I S. 466, 479).“

§ 2

Die Begründung der Änderung des Bebauungsplans wird beim Staatsarchiv zu kostenfreier Einsicht für jedermann niedergelegt.

§ 3

Es wird auf Folgendes hingewiesen:

1. Die Begründung der Planänderung kann auch beim örtlich zuständigen Bezirksamt während der Dienststunden kostenfrei eingesehen werden. Soweit zusätzliche Abdrucke beim Bezirksamt vorhanden sind, können sie gegen Kosten-erstattung erworben werden.
2. Wenn die in den §§ 39 bis 42 des Baugesetzbuchs bezeich-neten Vermögensnachteile eingetreten sind, kann ein Entschädigungsberechtigter Entschädigung verlangen. Er kann die Fälligkeit des Anspruchs dadurch herbeiführen, dass er die Leistung der Entschädigung schriftlich bei dem Entschädigungspflichtigen beantragt. Ein Entschädigungs-ananspruch erlischt, wenn nicht innerhalb von drei Jahren nach Ablauf des Kalenderjahres, in dem die in Satz 1 bezeichneten Vermögensnachteile eingetreten sind, die Fälligkeit des Anspruchs herbeigeführt wird.
3. Unbeachtlich sind
 - a) eine Verletzung der in § 214 Absatz 1 Satz 1 Nummern 1 und 2 des Baugesetzbuchs bezeichneten Verfahrens- und Formvorschriften und
 - b) Mängel der Abwägung
 wenn sie nicht in den Fällen des Buchstabens a innerhalb eines Jahres, in den Fällen des Buchstabens b innerhalb von sieben Jahren seit dem In-Kraft-Treten der Änderung des Bebauungsplans schriftlich gegenüber dem örtlich zustän-digen Bezirksamt geltend gemacht worden sind; der Sach-verhalt, der die Verletzung oder den Mangel begründen soll, ist darzulegen.

Hamburg, den 18. Februar 2004.

Das Bezirksamt Altona

Anlage 9: Bebauungsplan

Seite 4 von 8

HmbGVBl. Nr. 11

Freitag, den 27. Februar 2004

93

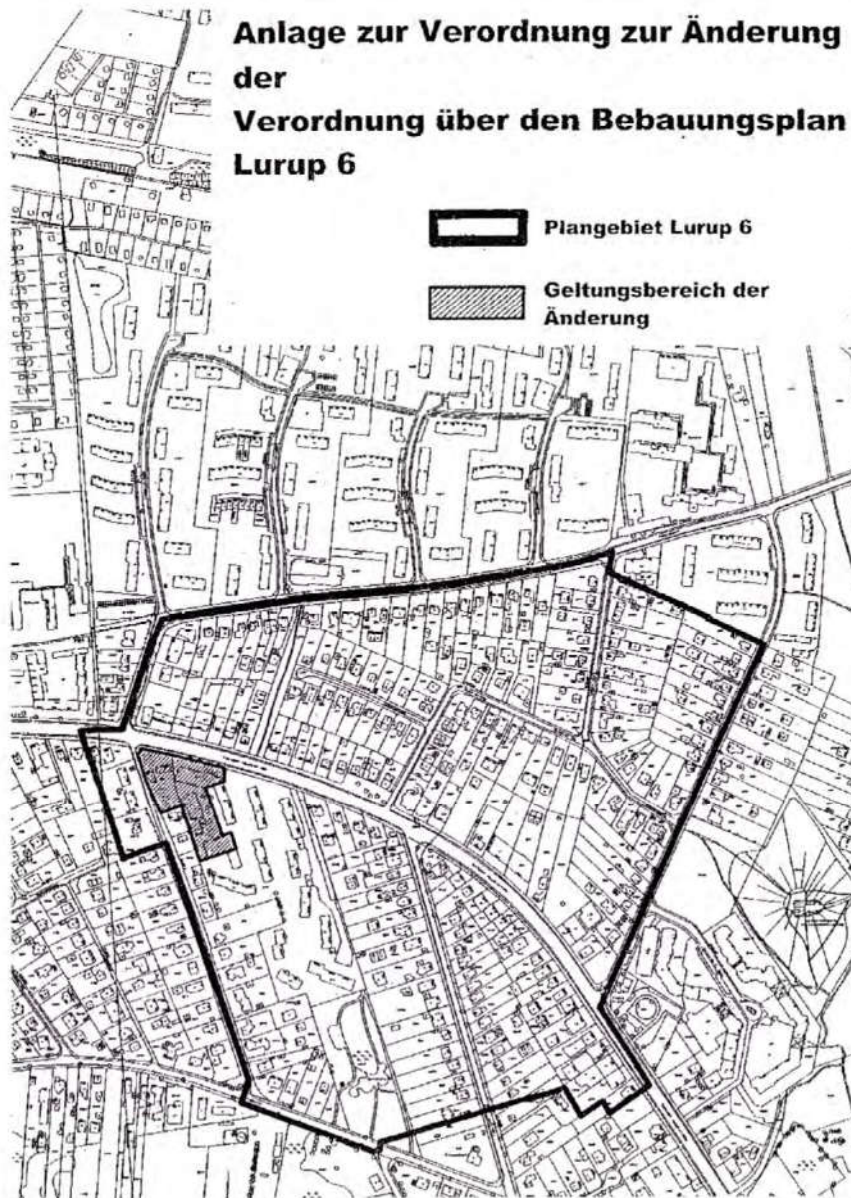

Anlage 9: Bebauungsplan

Seite 5 von 8

**Begründung
zur Änderung des Bebauungsplan Lurup 6****1. Grundlage und Verfahrensablauf**

Grundlage für die Änderung des Bebauungsplan Lurup 6 vom 28. Februar 1989 (HmbGVBl. S. 43) ist das Baugesetzbuch (BauGB) in der Fassung vom 27. August 1997 (BGBl. 1997 I S. 2142, 1998 I S. 137).

Das Verfahren zur Planänderung wurde durch den Aufstellungsbeschluss A 1 / 03 vom 9. April 2003 (Amtl. Anz. S. 1723) eingeleitet. Von der öffentlichen Unterrichtung und Erörterung im Rahmen einer öffentlichen Plandiskussion wurde nach dem Beschluss des Planungsausschusses der Bezirksversammlung Altona vom 18. Februar 2003 abgesehen, da die Planänderung die Grundzüge der Planung nicht berührt (vgl. § 13 Nummer 1 BauGB). Die öffentliche Auslegung der Planänderung hat nach der Bekanntmachung vom 2. Oktober 2003 (Amtl. Anz. S. 4450) stattgefunden.

Eine Planzeichnung erübrigt sich, da ausschließlich textliche Regelungen getroffen werden.

2. Anlass und Ziel der Planänderung

Die Ausweisung der MK-Fläche für den Eckbereich Luruper Hauptstraße / Brooksheide erfolgte, um die vorhandene gewerbliche Nutzung planungsrechtlich abzusichern und kleine Läden zur Versorgung des täglichen Bedarfs in einem ansonsten von Wohnnutzung geprägten Quartier zuzulassen. Im Übrigen galt es, das vorhandene Kino als „Vergnügsstätte“ zu sichern.

Mit der Änderung des Plans soll nunmehr die MK-Ausweisung weiter gegliedert werden, um den Bereich von Nutzungen, die der Planabsicht widersprechen, fern zu halten. So gilt es konkret, Spielhallen und ähnliche Unternehmungen sowie gewerbliche Freizeiteinrichtungen auszuschließen.

3. Planerische Rahmenbedingungen**3.1. Rechtlich beachtliche Tatbestände****3.1.1. Flächennutzungsplan**

Der Flächennutzungsplan für die Freie und Hansestadt Hamburg in der Fassung der Neubekanntmachung vom 22. Oktober 1997 (HmbGVBl. S. 485) stellt für den Geltungsbereich der Planänderung Wohnbauflächen dar. Die Luruper Hauptstraße ist als Hauptverkehrsstraße hervorgehoben.

Anlage 9: Bebauungsplan

Seite 6 von 8

2

3.1.2. Landschaftsprogramm einschließlich Arten- und Biotopschutzprogramm

Das Landschaftsprogramm einschließlich Arten- und Biotopschutzprogramm für die Freie und Hansestadt Hamburg vom 14. Juli 1997 (HmbGVBl. S. 363) stellt im Landschaftsprogramm für den Änderungsbereich die Milieus "Etagenwohnen" mit der milieübergreifenden Funktion "Entwicklungsbereich Naturhaushalt" dar.

Im Arten- und Biotopschutzprogramm ist der Änderungsbereich als Biotopentwicklungsraum "städtisch geprägte Bereiche, teils geschlossener, teils offener und sonstiger Bebauung mit mittleren bis geringem Grünanteil" (12) dar.

3.1.3. Andere rechtlich beachtliche Tatbestände**Bestehender Bebauungsplan**

Der Bebauungsplan Lurup 6 vom 28. Februar 1989 (HmbGVBl. S. 43) weist in dem maßgeblichen Bereich zwei- und dreigeschossiges MK-Gebiet in geschlossener Bauweise aus. Ferner sind Flachdächer und als Belegenheit der Anschluss an die Luruper Hauptstraße vorgeschrieben.

Erfordernis einer Umweltverträglichkeitsprüfung

Für das Vorhaben besteht auf Grund der planerischen Festsetzungen keine Verpflichtung zur Durchführung einer Umweltverträglichkeitsprüfung (UVP) gemäß §§ 3b bis 3f des Gesetzes über die Umweltverträglichkeitsprüfung (UVPG) in der Fassung vom 5. September 2001 (BGBl. I S. 2351), zuletzt geändert am 18. Juni 2002 (BGBl. I S. 1914, 1921).

3.2. Bestand

In dem neu gegliederten MK-Bereich sind derzeit im Gebäude Luruper Hauptstraße 245-247 ein Blumengeschäft, ein Geschäft für Tierfutterbedarf und ein Kino und im Gebäude Luruper Hauptstraße 251 ein Autohändler (Gebrauchtwagen) untergebracht. Das Gebäude Luruper Hauptstraße 245 a ist als Wohngebäude genutzt. Im rückwärtigen Bereich mit Zufahrt von der Straße Brooksheide sind eine Lagerhalle und Garagen vorhanden (Luruper Hauptstraße 247b) und im Gebäude Luruper Hauptstraße 247 c-d sind technische Gebrauchtwagen untergebracht.

Ursprünglich waren u. a. eine Großschlachtereie und ein Möbellager vorhanden, die ausschließlich von der Luruper Hauptstraße beliefert werden mussten. Das Verbot, Anlieferung über die Brooksheide vorzunehmen, bleibt bestehen.

4. Umweltbericht

Die Änderung des Bebauungsplans erfordert keine Umweltverträglichkeitsprüfung (siehe Ziffer 3.1.3).

Anlage 9: Bebauungsplan

Seite 7 von 8

3

5. Planinhalt und Abwägung

Das Hamburger Zentrumsystem, dargelegt im Flächennutzungsplan, sieht an diesem Standort kein Zentrum mit Einzelhandelsschwerpunkt vor. Jedoch ist eine Entwicklung mit Läden zum Einkauf von Gütern des täglichen Bedarfs wünschenswert, da das Einkaufszentrum Eckhoffplatz nicht im unmittelbaren Einzugsbereich, sondern zu weit entfernt liegt.

Das vorhandene Kino (Luruper Hauptstraße 245/247) hat sich in den letzten Jahrzehnten etabliert. Ihm kann im Ortsausgang nach Schenefeld Nutzungskonform nicht nur Bestandsschutz eingeräumt werden, sondern ist auch als Vergnügungsstätte planungsrechtlich weiterhin uneingeschränkt zulässig.

Nach der neuen Nummer 10 des § 2 sind im Kerngebiet gewerbliche Freizeiteinrichtungen (wie Squashhallen, Bowlingbahnen und Fitnessseinrichtungen), Spielhallen und ähnliche Unternehmen im Sinne von § 33i der Gewerbeordnung, die der Aufstellung von Spielgeräten mit oder Gewinnmöglichkeiten dienen, sowie Vorführ- und Geschäftsräume, deren Zweck auf Darstellungen oder auf Handlungen mit sexuellem Charakter ausgerichtet ist, unzulässig. Maßgebend ist die Baunutzungsverordnung in der Fassung vom 23. Januar 1990 (BGBl. I S. 133), zuletzt geändert am 22. April 1993 (BGBl. I S. 466, 479).

Spielhallen und ähnliche Unternehmen werden mit der Planänderung ausgeschlossen. Eine Verträglichkeit in unmittelbarer Nachbarschaft zum Wohnen kann nicht sichergestellt werden, da der Betrieb von Spielhallen mit einer Betriebsamkeit über die Geschäftsstunden hinaus verbunden ist, womit von einer ruhestörenden Lärmquelle auszugehen ist. Hinzu kommt, dass mit der Ansiedlung von Vergnügungsstätten ein Verdrängungswettbewerb stattfindet, der planerisch mit den Zielen des Bebauungsplans nicht vereinbar ist, da hier die Unterbringung von Läden und nicht wesentlich störendem Gewerbe vorgesehen ist. Es muss das Ziel des Gesetzgebers sein, sich aller Rechtsinstrumentarien zu bedienen, um eine solche Entwicklung zu verhindern oder auszuschließen. Es ist planerisch Sorge zu tragen, ein Wohnumfeld zu schaffen, das dem Gebietscharakter Wohnen förderlich ist. Zumal es dann gilt gegenzusteuern, wenn erste Verfalltendenzen erkennbar werden.

Durch eine gute Gewinnmarge bei Spielhallen findet ferner ein Verdrängungswettbewerb statt, da die Haus- und Grundeigentümer entsprechend hohe Einnahmen aus Mietzinsen und Verpachtungen erzielen können, die andere Nutzer, die dem extrem hohen Konkurrenzettbewerb ausgesetzt sind, nicht aufbringen können. Zwangsläufig werden Ladengeschäfte oder Kleingewerbetreibende ausgeschlossen, die es aber gerade anzusiedeln gilt. Um so mehr ist es geboten, mit einer verantwortungsvollen Planung, solche Prozesse zu verhindern. Die Abwehr von Spielhallen wäre nach geltendem Recht nicht zu verhindern gewesen, auch wenn mehrere Hallen beantragt werden und eine derartige Häufung zu einer völligen Veränderung des Gebietscharakters geführt hätte.

Der Ausschluss von gewerblichen Freizeiteinrichtungen wird in ähnlichem Zusammenhang gesehen. Auch bei Nutzungen dieser Art findet ein Verdrängungswettbewerb statt, der den planerischen Zielen widerspricht, hier kleine Geschäfte anzusiedeln. Hinzu käme eine unverhältnismäßig starken Zunahme des Ziel- und Quellverkehrs, der an dieser Stelle nicht befriedigend zu bewälti-

Anlage 9: Bebauungsplan

Seite 8 von 8

4

gen wäre. Ebenso könnte der ruhende Verkehr nicht ausreichend mit Parkplätzen bedacht werden. Ein Besucherbetrieb außerhalb der gewöhnlichen Geschäftszeiten sei demzufolge mit der gebotenen Wohnruhe für das benachbarte Wohngebiet nicht vereinbar, sondern würde dieses sogar noch zusätzlich belasten, auch mit Parksuchverkehr.

Für den Änderungsbereich wird außerdem die Umstellung auf die aktuelle Fassung der Baunutzungsverordnung 1990 festgesetzt.

Insgesamt wird durch diese Planänderung die Grundkonzeption des Bebauungsplans Lurup 6 nur unwesentlich berührt; bei der Vielzahl der produktiven gewerblichen Nutzungsmöglichkeiten, soweit sie nicht wesentlich störend sind, ist weiterhin eine wirtschaftliche Ausnutzbarkeit der Grundstücke gegeben. Auf die Nachbargebiete, die ausschließlich mit Wohnen definiert werden, wirkt sich die Nutzungseinschränkung vorteilhaft aus, da Lärmbelästigungen durch eine gewisse Umtriebsamkeit ausgeschlossen werden können

6. Beeinträchtigungen von Natur und Landschaft

Die Planänderung führt gegenüber der bestehenden Ausweisung zu keiner weiteren Versiegelung des Grund und Bodens. Daher entstehen keine Eingriffe in Natur und Landschaft, zumal auch das Maß der baulichen Nutzung unverändert bleibt.

7. Maßnahmen zur Verwirklichung

Enteignungen können nach der Vorschrift des Fünften Teils des Ersten Kapitels des Baugesetzbuchs durchgeführt werden, sofern die gesetzlichen Voraussetzungen vorliegen.

8. Flächen- und Kostenangaben

Das von der Planänderung erfasste Gebiet ist insgesamt ca. 5.000 m² groß. Für die Freie und Hansestadt Hamburg entstehen durch die Planänderung keine Kosten.