

SV-Büro Strunck & Meinzer ♦ Thaddenstr. 14 A ♦ 69469 Weinheim

Amtsgericht Heidelberg
Zwangsversteigerungsabteilung

Kurfürsten-Anlage 15
69115 Heidelberg

Claus-Dieter Meinzer
Dipl. Wirtschaftsingenieur
Sachverständiger für Immobilienbewertung

www.BewertungvonImmobilien.de

Datum: 05.06.2025

AZ.: HD 3K71/24

GUTACHTEN

über den Verkehrswert (Marktwert) i. S. d. § 194 Baugesetzbuch des

im Wohnungsgrundbuch von Sinsheim - Reihen, Blatt 18.728 eingetragenen **1/3 Miteigentumsanteils** an dem mit einem Zweifamilienhaus bebauten Grundstück in 74889 Sinsheim - Reihen, Hofäckerstr. 14, verbunden mit dem **Sondereigentum an Wohnung Nr. 1 im KG nebst Kellerraum unter der Garage** sowie dem **Sondernutzungsrecht an dem Kfz-Stellplatz Nr. 2**



Der **Verkehrswert des Wohnungseigentums** wurde zum Stichtag
26.02.2025 ermittelt mit rd.

180.000 €

Dieses Gutachten besteht aus **40** Seiten inkl. **6** Anlagen mit insgesamt **12** Seiten. Das Gutachten wurde in **fünf** Ausfertigungen erstellt, davon eine digital und eine für unsere Unterlagen.

Inhaltsverzeichnis

Nr.	Abschnitt	Seite
1	Allgemeine Angaben.....	3
1.1	Angaben zum Bewertungsobjekt	3
1.2	Angaben zum Auftraggeber und Eigentümer.....	3
1.3	Angaben zum Auftrag und zur Auftragsabwicklung	3
1.4	Besonderheiten des Auftrags / Maßgaben des Auftraggebers	4
1.5	Fragen des Gerichtes	4
2	Grund- und Bodenbeschreibung.....	5
2.1	Lage.....	5
2.1.1	Großräumige Lage.....	5
2.1.2	Kleinräumige Lage.....	5
2.2	Gestalt und Form	5
2.3	Erschließung, Baugrund etc.	6
2.4	Privatrechtliche Situation.....	6
2.5	Öffentlich-rechtliche Situation.....	6
2.5.1	Baulasten und Denkmalschutz	6
2.5.2	Bauplanungsrecht.....	7
2.5.3	Bauordnungsrecht	7
2.6	Entwicklungszustand inkl. Beitragssituation	7
2.7	Hinweise zu den durchgeführten Erhebungen.....	7
2.8	Derzeitige Nutzung und Vermietungssituation.....	7
3	Beschreibung der Gebäude und Außenanlagen.....	8
3.1	Vorbemerkungen zur Gebäudebeschreibung.....	8
3.2	Zweifamilienhaus.....	8
3.2.1	Gebäudeart, Baujahr und Außenansicht	8
3.2.2	Nutzungseinheiten.....	9
3.2.3	Gebäudekonstruktion (Keller, Wände, Decken, Treppen, Dach)	9
3.2.4	Allgemeine technische Gebäudeausstattung.....	9
3.2.5	Besondere Bauteile/Einrichtungen, Zustand des Gebäudes	10
3.3	Nebengebäude.....	10
3.4	Außenanlagen	10
3.4.1	Außenanlagen mit Sondernutzungsrechten Wohnung Nr. 1.....	10
3.5	Wohnung Nr. 1	11
3.5.1	Lage im Gebäude, Wohnfläche, Raumaufteilung und Orientierung	11
3.5.2	Raumausstattungen und Ausbauzustand.....	11
3.5.3	Besondere Bauteile, besondere Einrichtungen, Zustand des Sondereigentums	11
3.6	Sondernutzungsrechte und besondere Regelungen.....	12
3.7	Beurteilung der Gesamtanlage.....	12
4	Ermittlung des Verkehrswerts.....	13
4.1	Grundstücksdaten.....	13
4.2	Verfahrenswahl mit Begründung.....	13
4.3	Anteilige Wertigkeit des Wohnungseigentums am Gesamtgrundstück	13
4.4	Bodenwertermittlung.....	14
4.4.1	Bodenwertermittlung des Gesamtgrundstücks	14
4.4.2	Ermittlung des anteiligen Bodenwerts des Wohnungseigentums.....	14
4.5	Vergleichswertermittlung	15
4.5.1	Das Vergleichswertmodell der Immobilienwertermittlungsverordnung	15
4.5.2	Erläuterungen der bei der Vergleichswertberechnung verwendeten Begriffe	15
4.5.3	Vergleichswertermittlung auf der Basis eines Vergleichsfaktors	17
4.5.4	Vergleichswert.....	18
4.6	Ertragswertermittlung.....	19
4.6.1	Das Ertragswertmodell der Immobilienwertermittlungsverordnung	19
4.6.2	Erläuterungen der bei der Ertragswertberechnung verwendeten Begriffe	19
4.6.3	Ertragswertberechnung.....	22
4.6.4	Erläuterungen zu den Wertansätzen in der Ertragswertberechnung	23
4.7	Verkehrswertableitung aus den Verfahrensergebnissen	24
4.7.1	Bewertungstheoretische Vorbemerkungen.....	24
4.7.2	Zur Aussagefähigkeit der Verfahrensergebnisse	24
4.7.3	Zusammenstellung der Verfahrensergebnisse	24
4.7.4	Gewichtung der Verfahrensergebnisse	24
4.7.5	Verkehrswert.....	25
5	Rechtsgrundlagen, verwendete Literatur.....	26
5.1	Rechtsgrundlagen der Verkehrswertermittlung.....	26
5.2	Verwendete Wertermittlungsliteratur	26
6	Verzeichnis der Anlagen.....	28

Allgemeine Angaben

1.1 Angaben zum Bewertungsobjekt

Art des Bewertungsobjekts:	Wohnungseigentum in einem Zweifamilienhaus
Objektadresse:	Hofäckerstr. 14, 74889 Sinsheim – Reihen
Grundbuchangaben:	Grundbuch von Sinsheim – Reihen, Blatt 18.728, lfd. Nr. 1
Katasterangaben:	Gemarkung Sinsheim – Reihen, Flurstück 7956/1, Fläche 592 m ²

1.2 Angaben zum Auftraggeber und Eigentümer

Auftraggeber:	Amtsgericht Heidelberg Zwangsversteigerungsabteilung Kurfürsten-Anlage 15, 69115 Heidelberg
	Auftrag vom 03.12.2024 (Datum des Beschlusses)

1.3 Angaben zum Auftrag und zur Auftragsabwicklung

Grund der Gutachtenerstellung:	Zwangsversteigerung
Wertermittlungsstichtag:	26.02.2025 (Tag der Ortsbesichtigung)
Qualitätsstichtag:	26.02.2025
Tag der Ortsbesichtigung:	26.02.2025
Umfang der Besichtigung etc.:	Es wurde eine Außen- und Innenbesichtigung des Objekts durchgeführt. Besichtigt wurden die Wohnung von innen, der Abstellraum unter der Garage und der allgemein zugängliche Bereich (hier Terrasse und Garten).

Für die nicht besichtigten oder nicht zugänglich gemachten Bereiche wird unterstellt, dass der während der Besichtigung gewonnene Eindruck auf diese Bereiche übertragbar ist und Mängel- und Schadensfreiheit besteht.

herangezogene Unterlagen, Erkundigungen, Informationen:	Vom Auftraggeber wurden folgende Unterlagen zur Verfügung gestellt:
---	---

- unbeglaubigter Grundbuchauszug vom 16.09.2024

Vom Sachverständigen wurden folgende Auskünfte und Unterlagen beschafft:

- unbeglaubigte Abschrift des Textteiles der Teilungserklärung nebst Planauszügen aus der Abgeschlossenheitsakte
- Lageplan über Geoportal Baden-Württemberg Straßenkarten über Sprengnetter Datenportal
- Berechnung der Gebäudeflächen
- Auskunft aus dem Baulastenverzeichnis
- Auskünfte aus Flächennutzungs- bzw. Bebauungsplänen
- Auskunft aus der Altlastenkartei
- Immobilienmarktbericht 2021 bei der Stadt Sinsheim
- Auskunft aus dem Mietspiegelportal immoscout24.de

1.4 Besonderheiten des Auftrags / Maßgaben des Auftraggebers

Das nachfolgende Gutachten wird zunächst im Sinne des § 194 BauGB und der Immobilienwertermittlungsverordnung 2021 (ImmoWertV21) erstellt.

Im Zwangsversteigerungsverfahren werden Rechte und Lasten aus der Abteilung II des Grundbuches allerdings nicht berücksichtigt. Es wird belastungsfrei bewertet. Sollten solche Rechte oder Lasten bestehen, wären diese in einer Wertermittlung außerhalb des Zwangsversteigerungsverfahrens zu berücksichtigen. Auskünfte, welche Rechte oder Lasten im Zwangsversteigerungsverfahren bestehen bleiben, erteilt ausschließlich das Gericht. Unter dem nachstehenden Punkt privatrechtliche Situation erfolgt eine Auflistung der Eintragungen in Abteilung II des Grundbuches zur Kenntnis des Lesers; soweit möglich wird eine wertmäßige Aussage getroffen.

1.5 Fragen des Gerichtes

Bauauflagen:	bestehen nach Aktenlage nicht
Baubehördliche Beschränkungen oder Beanstandungen:	bestehen nach Aktenlage nicht
Verdacht auf Hausschwamm:	nicht feststellbar
Verdacht auf ökologische Altlasten:	ja (siehe Anlage 4)
Hausverwalter:	vermutlich Eigenverwaltung
Mieter oder Pächter:	eigengenutzt
Gewerbebetrieb:	nein
Maschinen und Betriebseinrichtungen:	kein Zubehör
Energieausweis:	liegt nicht vor

2 Grund- und Bodenbeschreibung

2.1 Lage

2.1.1 Großräumige Lage

Bundesland:	Baden-Württemberg
Kreis:	Rhein-Neckar-Kreis
Ort und Einwohnerzahl:	Sinsheim (ca. 35.000 Einwohner); Ortsteil Reihen (ca. 2.200 Einwohner)
überörtliche Anbindung / Entfernungen:	<u>nächstgelegene größere Städte:</u> Heidelberg ca. 20 km, Heilbronn ca. 30 km <u>Landeshauptstadt:</u> Stuttgart ca. 85 km <u>Bundesstraßen:</u> B 39, B 45, B 292 <u>Autobahnzufahrt:</u> A 6 (Anschlussstellen Sinsheim, Sinsheim-Süd, Sinsheim-Steinsfurt) <u>Bahnhof:</u> Sinsheim, Reihen mit S-Bahn-Anbindung <u>Flughafen:</u> Stuttgart ca. 100 km, Frankfurt ca. 115 km

2.1.2 Kleinräumige Lage

innerörtliche Lage:	Ortsmitte von Reihen. Die Entfernung zum Stadtzentrum von Sinsheim beträgt ca. 6 km.
Art der Bebauung und Nutzungen in der Straße und im Ortsteil:	überwiegend wohnbauliche Nutzungen
Beeinträchtigungen:	keine
Topografie:	Hanglage; von der Straße abfallend; Garten mit Südausrichtung

2.2 Gestalt und Form

Gestalt und Form:	<u>Straßenfront:</u> ca. 19 m <u>mittlere Tiefe:</u> ca. 31 m <u>Grundstücksgröße:</u> insgesamt 592 m ² <u>Bemerkungen:</u> fast rechteckige Grundstücksform
-------------------	---

2.3 Erschließung, Baugrund etc.

Straßenart:	Sackgasse im Wohngebiet; Straße mit mäßigem Verkehr
Straßenausbau:	voll ausgebaut, Fahrbahn aus Bitumen; keine Gehwege; Parkmöglichkeiten i Straßenraum nur sehr eingeschränkt vorhanden
Anschlüsse an Versorgungsleitungen und Abwasserbeseitigung:	Strom und Wasser aus öffentlicher Versorgung; Kanalanschluss; Telekommunikation
Grenzverhältnisse, nachbarliche Gemeinsamkeiten:	keine Grenzbebauung des Wohnhauses; Bauwischgarage; eingefriedet durch Mauer, Zaun, Hecken
Baugrund, Grundwasser (soweit augenscheinlich ersichtlich):	gewachsener, normal tragfähiger Baugrund
Altlasten	<p>Nach schriftlicher Auskunft des Landratsamtes des Rhein-Neckar-Kreises (Wasserrechtsamt) vom 30.01.2025 ist das Grundstück im Bodenschutz- und Altlastenkataster mit der Objekt-Nr. 00374 als Altstandort erfasst (siehe Anlage 4).</p> <p>Einerseits gilt der Altlastenverdacht als ausgeräumt, andererseits sei nicht ausgeschlossen, dass weiterhin eine altlastenverdächtige Fläche vorliegt. Es wird ein merkantiler Minderwert in Höhe von 10 % des Bodenwertes angesetzt.</p>
Anmerkung:	In dieser Wertermittlung ist eine lageübliche Baugrund- und Grundwassersituation insoweit berücksichtigt, wie sie in die Vergleichskaufpreise bzw. Bodenrichtwerte eingeflossen ist. Darüberhinausgehende vertiefende Untersuchungen und Nachforschungen wurden auftragsgemäß nicht angestellt.

2.4 Privatrechtliche Situation

grundbuchlich gesicherte Belastungen:	Dem Sachverständigen liegt ein unbeglaubigter Grundbuchauszug vom 16.09.2024 vor. Hiernach besteht in Abteilung II des Grundbuchs folgender Eintrag: <ul style="list-style-type: none"> • Zwangsversteigerungsvermerk <p>Der Zwangsversteigerungsvermerk wird nach Abschluss des Zwangsversteigerungsverfahrens gelöscht. Er ist nicht wertrelevant.</p>
---------------------------------------	---

2.5 Öffentlich-rechtliche Situation

2.5.1 Baulasten und Denkmalschutz

Eintragungen im Baulastenverzeichnis:	Gemäß schriftlicher Auskunft der Stadt Sinsheim vom 21.01.2025 enthält das Baulastenverzeichnis <u>keine</u> Eintragungen.
Denkmalschutz:	Aufgrund des Baujahrs des Bewertungsobjekts, der Gebäudeart und Bauweise wird ohne weitere Prüfung unterstellt, dass Denkmalschutz nicht besteht.

2.5.2 Bauplanungsrecht

Darstellungen im Flächennutzungsplan: Der Bereich des Bewertungsobjekts ist im Flächennutzungsplan als Wohnbaufläche (W) dargestellt.

Festsetzungen im Bebauungsplan: Für den Bereich des Bewertungsobjektes trifft der Bebauungsplan "Unterhalb der Schule", folgende Festsetzungen:

WA = allgemeines Wohngebiet
 II = 2 Vollgeschosse (max.)
 GRZ = 0,4 (Grundflächenzahl)
 GFZ = 0,8 (Geschossflächenzahl)
 o = offene Bauweise
 E = Einzelhausbebauung

Bodenordnungsverfahren: Das Grundstück ist nach schriftlicher Auskunft der Stadt Sinsheim vom 21.01.2025 in kein Bodenordnungsverfahren einbezogen.

2.5.3 Bauordnungsrecht

Die Wertermittlung wurde auf der Grundlage des realisierten Vorhabens durchgeführt. Das Vorliegen einer Baugenehmigung und ggf. die Übereinstimmung des ausgeführten Vorhabens mit den vorgelegten Bauzeichnungen und der Baugenehmigung und dem Bauordnungsrecht und der verbindlichen Bauleitplanung wurde nicht abschließend geprüft. Die Inaugenscheinnahme der Pläne aus der Grundbuchakte (Abgeschlossenheitsbescheinigung) ergab keinen Hinweis auf gravierende Abweichungen. Bei dieser Wertermittlung wird die materielle Legalität der baulichen Anlagen und Nutzungen vorausgesetzt.

2.6 Entwicklungszustand inkl. Beitragssituation

Entwicklungszustand (Grundstücksqualität): baureifes Land (vgl. § 3 Abs. 4 ImmoWertV 21)

abgabenrechtlicher Zustand: Nach schriftlicher Mitteilung der Stadt Sinsheim vom 21.01.2025 sind alle Erschließungskosten abgegolten.

2.7 Hinweise zu den durchgeführten Erhebungen

Die Informationen zur privatrechtlichen und öffentlich-rechtlichen Situation wurden, sofern nicht anders angegeben, mündlich eingeholt. Es wird empfohlen, vor einer vermögensmäßigen Disposition bezüglich des Bewertungsobjekts zu diesen Angaben von der jeweils zuständigen Stelle schriftliche Bestätigungen einzuholen.

2.8 Derzeitige Nutzung und Vermietungssituation

Die Wohnung ist eigengenutzt.

3 Beschreibung der Gebäude und Außenanlagen

3.1 Vorbemerkungen zur Gebäudebeschreibung

Grundlage für die Gebäudebeschreibungen sind die Erhebungen im Rahmen der Ortsbesichtigung sowie die vorliegenden Bauakten und Beschreibungen. Es wird ausdrücklich daraufhin gewiesen, dass alle Angaben zu den Gebäudebeschreibungen nach bestem Wissen und Gewissen und ohne jegliche Gewähr abgegeben werden.

Die Gebäude und Außenanlagen werden nur insoweit beschrieben, wie es für die Herleitung der Daten in der Wertermittlung notwendig ist. Hierbei werden die offensichtlichen und vorherrschenden Ausführungen und Ausstattungen beschrieben. In einzelnen Bereichen können Abweichungen auftreten, die dann allerdings nicht werterheblich sind. Angaben über nicht sichtbare Bauteile beruhen auf Angaben aus den vorliegenden Unterlagen, Hinweisen während des Ortstermins bzw. Annahmen auf Grundlage der üblichen Ausführung im Baujahr. Die Funktionsfähigkeit einzelner Bauteile und Anlagen sowie der technischen Ausstattungen und Installationen (Heizung, Elektro, Wasser etc.) wurde nicht geprüft; im Gutachten wird die Funktionsfähigkeit unterstellt.

Baumängel und -schäden wurden soweit aufgenommen, wie sie zerstörungsfrei, d.h. offensichtlich erkennbar waren. In diesem Gutachten sind die Auswirkungen der ggf. vorhandenen Bauschäden und Baumängel auf den Verkehrswert nur pauschal berücksichtigt worden. Es wird empfohlen, eine diesbezüglich vertiefende Untersuchung anstellen zu lassen. Untersuchungen auf pflanzliche und tierische Schädlinge sowie über gesundheitsschädigende Baumaterialien wurden nicht durchgeführt.

In der nachfolgenden Wertermittlung werden nur Kosten für Arbeiten berücksichtigt, die das Bewertungsobjekt für die gewählte Restnutzungsdauer nutzbar machen. Grundlegende Modernisierungsarbeiten, die zu einer nachhaltigen Verlängerung der Restnutzungsdauer führen, werden nachfolgend nicht zu Grunde gelegt. Für die Ermittlung des Verkehrswertes fließen Aufwendungen für Instandsetzungen pp. nur in dem Maße ein, wie sie von den Marktteilnehmern berücksichtigt werden.

Wertmäßig gefasste Aussagen über Bauschäden oder Baumängel (auch im Bewertungsteil) beruhen auf überschlägigen Berechnungen bzw. Schätzungen. Die Wertangaben sollen als Anhaltspunkt der vermuteten Beseitigungskosten der Bauschäden bzw. Baumängel dienen und stellen nicht die Kosten einer tatsächlichen Behebung der Bauschäden oder Baumängel dar. Konkrete Aussagen über das genaue Maß solcher Kosten lassen sich nur durch Angebotseinholung im Einzelfall darstellen.

Für einen möglichen Erwerber ist zu beachten, dass sich aus den Instandhaltungsmaßnahmen gesetzliche Verpflichtungen zur energetischen Aufwertung ergeben können. Ebenso sind bereits bestehende Nachrüstpflichten zu beachten. Nicht ausdrücklich genannte Aufwendungen hierfür sind im Gutachten nicht erfasst.

3.2 Zweifamilienhaus

3.2.1 Gebäudeart, Baujahr und Außenansicht

Gebäudeart:	einstöckiges, unterkellertes Zweifamilienhaus mit ausgebautem Dachgeschoss
Baujahr:	Fertigstellung zwischen 1995 und 1997 (gemäß Bauaktenauskunft)
Modernisierung:	keine wesentliche ersichtlich
Flächen und Rauminhalte	die Bruttogrundfläche (BGF) beträgt rd. 300 m ²
Energieeffizienz:	Energieausweis liegt nicht vor
Barrierefreiheit:	Der Zugang zur Wohnung im KG ist nicht barrierefrei (Außentreppe).
Außenansicht:	insgesamt verputzt und gestrichen

3.2.2 Nutzungseinheiten

Kellergeschoss:

Wohnung Nr. 1; Keller zu Wohnung Nr. 2

Erdgeschoss:

Wohnung Nr. 2

Dachgeschoss:

Wohnung Nr. 2

3.2.3 Gebäudekonstruktion (Keller, Wände, Decken, Treppen, Dach)

Konstruktionsart:	vermutlich Massivbau
Fundamente:	Streifenfundament
Keller:	vermutlich Beton
Umfassungswände:	vermutlich einschaliges Mauerwerk ohne zusätzliche Wärmedämmung
Innenwände:	Mauerwerk
Geschossdecken:	Stahlbetondecke über KG, Holzbalkendecke über EG
Treppen:	<u>Kelleraußentreppe:</u> Beton mit Fliesenbelag (nicht rutschfest)
Hauseingang(sbereich):	Eingangstür aus Holz, mit Lichtausschnitt
Dach:	<u>Dachkonstruktion:</u> Holzdach, Pfetten aus Holz
	<u>Dachform:</u> Sattel- oder Giebeldach
	<u>Dacheindeckung:</u> Dachziegel (Ton); Dachrinnen und Regenfallrohre aus Kunststoff

3.2.4 Allgemeine technische Gebäudeausstattung

Wasserinstallationen:	zentrale Wasserversorgung über Anschluss an das öffentliche Trinkwassernetz
Abwasserinstallationen:	Ableitung in kommunales Abwasserkanalnetz
Elektroinstallation:	durchschnittliche, baujahrestypische Ausstattung
Heizung:	Zentralheizung als Pumpenheizung; Flachheizkörper mit Thermostatventilen
Lüftung:	keine besonderen Lüftungsanlagen (Fensterlüftung)
Warmwasserversorgung:	zentral über Heizung

3.2.5 Besondere Bauteile/Einrichtungen, Zustand des Gebäudes

besondere Bauteile:	Eingangstreppe, Balkon, Terrasse
besondere Einrichtungen:	keine vorhanden
Bauschäden und Baumängel:	keine wesentlichen erkennbar; leichte Schäden am Fliesenbelag der Außentreppe
wirtschaftliche Wertminderungen:	keine
Allgemeinbeurteilung:	Der bauliche Zustand ist gut bis befriedigend.

3.3 Nebengebäude

Garage (Sondereigentum Nr. 2); Carport

3.4 Außenanlagen

Versorgungsanlagen vom Hausanschluss bis an das öffentliche Netz, Hofbefestigung, befestigte Stellplatzfläche, Terrasse, Gartenanlagen und Pflanzungen, Einfriedung (Mauer, Zaun, Hecken)

3.4.1 Außenanlagen mit Sondernutzungsrechten Wohnung Nr. 1

Terrasse (tlw. überbaut (Erweiterung des Küchenbereiches))

3.5 Wohnung Nr. 1

3.5.1 Lage im Gebäude, Wohnfläche, Raumaufteilung und Orientierung

Lage des Sondereigentums im Gebäude:	Das Sondereigentum besteht an Wohnung Nr. 1 im KG nebst Kellerraum unter der Garage.
Wohnfläche/Nutzfläche:	Die Wohnfläche beträgt gemäß den Plänen der Teilungserklärung rd. 78 m ²
Raumaufteilung/Orientierung:	<p>Die Wohnung ist wie folgt aufgeteilt und orientiert:</p> <ul style="list-style-type: none"> • Wohnzimmer rd. 35 m² gartenseitig gelegen • Schlafzimmer rd. 10 m² hofseitig gelegen • Küche rd. 15 m² gartenseitig gelegen • Windfang rd. 7 m² hofseitig gelegen • Bad rd. 11 m² hofseitig gelegen
Grundrissgestaltung:	zweckmäßig
Besonnung/Belichtung:	ausreichend (Souterrainwohnung)

3.5.2 Raumausstattungen und Ausbauzustand

Bodenbeläge:	schwimmender Estrich mit Fliesenbelag (durchgehend)
Wandbekleidungen:	Wandputz mit Anstrich
Deckenbekleidungen:	Deckenputz mit Anstrich
Fenster:	Fenster aus Kunststoff mit Isolierverglasung; Rollläden aus Kunststoff; Fensterläden aus Kunststoff; Fensterbänke innen aus Holz, Beton; Fensterbänke außen aus Aluminium
Türen:	<u>Zimmertüren:</u> ausgebaut (offene Bereiche)
sanitäre Installation:	<u>Bad:</u> eingebaute Wanne (fest gemauert), eingebaute Dusche, WC, Waschbecken (fest gemauert); individuelle, moderne Ausstattung und Qualität
Grundrissgestaltung:	individuell

3.5.3 Besondere Bauteile, besondere Einrichtungen, Zustand des Sondereigentums

Küchenausstattung:	nicht in der Wertermittlung enthalten
besondere Einrichtungen:	keine vorhanden
besondere Bauteile:	Küchenerweiterung im Bereich der Terrasse
Baumängel/Bauschäden:	keine wesentlichen erkennbar
wirtschaftliche Wertminderungen:	keine
allg. Beurteilung des Sondereigentums:	Der bauliche Zustand des Sondereigentums ist gut

3.6 Sondernutzungsrechte und besondere Regelungen

Sondernutzungsrechte:	Kfz-Stellplatz Nr. 2
Erträge aus gemeinschaftl. Eigentum:	nicht bekannt
Erhaltungsrücklage:	Eine Erhaltungsrücklage ist vermutlich nicht gebildet worden. Eine angemessene Rücklage sollte bei mindestens 100,00 €/m ² Wohnfläche liegen. Dementsprechend wird eine Rückstellung für die Wohnung über 7.800,00 € gebildet. Für den Kellerraum unter der Garage werden pauschal 200,00 € addiert.

3.7 Beurteilung der Gesamtanlage

Die Gesamtanlage befindet sich insgesamt in einem dem Baujahr entsprechenden Zustand

4 Ermittlung des Verkehrswerts

4.1 Grundstücksdaten

Nachfolgend wird der Verkehrswert für den 1/3 Miteigentumsanteil an dem mit einem Zweifamilienhaus bebauten Grundstück in 74889 Sinsheim - Reihen, Hofäckerstr. 14 verbunden mit dem Sondereigentum an Wohnung Nr. 1 im KG nebst Kellerraum unter der Garage sowie dem Sondernutzungsrecht an dem Kfz-Stellplatz Nr. 2 zum Wertermittlungsstichtag 26.02.2025 ermittelt:

Grundbuch- und Katasterangaben des Bewertungsobjekts

Wohnungsgrundbuch	Blatt	lfd. Nr.
Sinsheim - Reihen	18.728	1
Gemarkung	Flurstück	Fläche
Sinsheim - Reihen	7956/1	592 m ²

4.2 Verfahrenswahl mit Begründung

Wohnungs- oder Teileigentum kann mittels Vergleichswertverfahren bewertet werden. Hierzu benötigt man geeignete Kaufpreise für Zweitverkäufe von gleichen oder vergleichbaren Wohnungs- oder Teileigentumen oder die Ergebnisse von diesbezüglichen Kaufpreisauswertungen. Bewertungsverfahren, die direkt mit Vergleichskaufpreisen durchgeführt werden, werden als „Vergleichskaufpreisverfahren“ bezeichnet. Werden die Vergleichskaufpreise zunächst auf eine geeignete Bezugseinheit (bei Wohnungseigentum z. B. auf €/m² Wohnfläche) bezogen und die Wertermittlung dann auf der Grundlage dieser Kaufpreisauswertung durchgeführt, werden diese Methoden „Vergleichsfaktorverfahren“ genannt (vgl. § 20 ImmoWertV 21). Die Vergleichskaufpreise bzw. die Vergleichsfaktoren sind dann durch Zu- oder Abschläge an die wert- (und preis) bestimmenden Faktoren des zu bewertenden Wohnungs- oder Teileigentums anzupassen (§§ 25 und 26 ImmoWertV 21).

Unterstützend oder auch alleine (z. B. wenn nur eine geringe Anzahl oder keine geeigneten Vergleichskaufpreise oder Vergleichsfaktoren bekannt sind) können zur Bewertung von Wohnungs- oder Teileigentum auch das Ertrags- und/oder Sachwertverfahren herangezogen werden.

Die Anwendung des Ertragswertverfahrens ist sowohl für Wohnungseigentum (Wohnungen) als auch für Teileigentum (Läden, Büros u. ä.) immer dann geraten, wenn die ortsüblichen Mieten zutreffend durch Vergleich mit gleichartigen vermieteten Räumen ermittelt werden können und der objektspezifisch angepasste Liegenschaftszinssatz bestimmbar ist.

Eine Sachwertermittlung sollte insbesondere dann angewendet werden, wenn zwischen den einzelnen Wohnungs- oder Teileigentumen in derselben Eigentumsanlage keine wesentlichen Wertunterschiede (bezogen auf die Flächeneinheit m² Wohn- oder Nutzfläche) bestehen, wenn der zugehörige anteilige Bodenwert sachgemäß geschätzt werden kann und der objektspezifisch angepasste Sachwertfaktor (Marktanpassungsfaktor) bestimmbar ist.

Der Immobilienmarktbericht 2021 des Gemeinsamen Gutachterausschusses bei der Stadt Sinsheim veröffentlicht Durchschnittswerte für weiterverkaufte Eigentumswohnungen in einzelnen Städten und Gemeinden des Gutachtergebietes, hierunter auch für Sinsheim. Es wird deshalb das Vergleichswertverfahren angewandt. Stützend und ergänzend wird eine Ertragswertermittlung durchgeführt.

4.3 Anteilige Wertigkeit des Wohnungseigentums am Gesamtgrundstück

Der dem Wohnungseigentum zugeordnete Miteigentumsanteil am gemeinschaftlichen Eigentum (ME) entspricht in etwa der anteiligen Wertigkeit des Wohnungseigentums am Gesamtgrundstück.

4.4 Bodenwertermittlung

Bodenrichtwert mit Definition des Bodenrichtwertgrundstücks

Der **Bodenrichtwert** beträgt **320,00 €/m²** zum **Stichtag 01.01.2024**. Das Bodenrichtwertgrundstück ist wie folgt definiert:

Entwicklungsstufe	=	baureifes Land
beitragsrechtlicher Zustand	=	frei
Grundstücksfläche (f)	=	keine Angabe

Beschreibung des Gesamtgrundstücks

Wertermittlungsstichtag	=	26.02.2025
Entwicklungsstufe	=	baureifes Land
Grundstücksfläche (f)	=	592 m ²

4.4.1 Bodenwertermittlung des Gesamtgrundstücks

Nachfolgend wird der Bodenrichtwert an die allgemeinen Wertverhältnisse zum Wertermittlungsstichtag 26.02.2025 und die wertbeeinflussenden Grundstücksmerkmale des Gesamtgrundstücks angepasst.

I. beitragsfreier Bodenrichtwert	=	320,00 €/m²
---	---	-------------------------------

II. Zeitliche Anpassung des Bodenrichtwerts				
	Richtwertgrundstück	Bewertungsgrundstück	Anpassungsfaktor	Erläuterung
Stichtag	01.01.2024	26.02.2025	× 1,060	E1

III. Anpassungen wegen Abweichungen in den wertbeeinflussenden Grundstücksmerkmalen				
lageangepasster beitragsfreier BRW am Wertermittlungsstichtag		=	339,20 €/m ²	
Fläche (m ²)	keine Angabe	592	×	1,000
Entwicklungsstufe	baureifes Land	baureifes Land	×	1,000
objektspezifisch angepasster beitragsfreier Bodenrichtwert		=	339,20 €/m²	

IV. Ermittlung des Gesamtbodenwerts			Erläuterung
objektspezifisch angepasster beitragsfreier Bodenrichtwert		=	339,20 €/m²
Fläche		×	592 m ²
beitragsfreier Bodenwert		=	200.806,40 € <u>rd. 201.000,00 €</u>

Erläuterungen zur Bodenrichtwertanpassung

E1

Die Umrechnung des Bodenrichtwerts auf die allgemeinen Wertverhältnisse zum Wertermittlungsstichtag erfolgt mittels der durchschnittlichen Baulandpreisentwicklung der Bundesrepublik Deutschland.

4.4.2 Ermittlung des anteiligen Bodenwerts des Wohnungseigentums

Der anteilige Bodenwert wird entsprechend dem zugehörigen Miteigentumsanteil (ME = 1/3) des zu bewertenden Wohnungseigentums ermittelt. Dieser Miteigentumsanteil entspricht in etwa der anteiligen Wertigkeit des zu bewertenden Wohnungseigentums am Gesamtobjekt (RE); deshalb kann dieser Bodenwertanteil für die Ertrags- und Sachwertermittlung angehalten werden.

Ermittlung des anteiligen Bodenwerts		Erläuterung
Gesamtbodenwert	201.000,00 €	
Miteigentumsanteil (ME)	× 1/3	
anteiliger Bodenwert	<u>rd. 67.000,00 €</u>	

4.5 Vergleichswertermittlung

4.5.1 Das Vergleichswertmodell der Immobilienwertermittlungsverordnung

Das Modell für die Ermittlung des Vergleichswerts ist in den §§ 24 – 26 ImmoWertV 21 beschrieben.

Die Ermittlung des vorläufigen Vergleichswerts kann entweder auf der statistischen Auswertung einer ausreichenden Anzahl von Vergleichspreisen (**Vergleichspreisverfahren**) oder auf der Multiplikation eines an die Merkmale des zu bewertenden Objektes angepassten Vergleichsfaktors mit der entsprechenden Bezugsgröße (**Vergleichsfaktorverfahren**) basieren.

Zur Ermittlung von **Vergleichspreisen** sind Kaufpreise von Grundstücken heranzuziehen, die mit dem zu bewertenden Grundstück hinreichend übereinstimmende Grundstücksmerkmale (z. B. Lage, Entwicklungszustand, Art und Maß der baulichen Nutzung, Größe, beitragsrechtlicher Zustand, Gebäudeart, baulicher Zustand, Wohnfläche etc.) aufweisen und deren Vertragszeitpunkte in hinreichend zeitlicher Nähe zum Wertermittlungsstichtag stehen. Eine **hinreichende Übereinstimmung der Grundstücksmerkmale** eines Vergleichsgrundstücks mit dem des Wertermittlungsobjektes liegt vor, wenn das Vergleichsgrundstück hinsichtlich seiner wertbeeinflussenden Grundstücksmerkmale keine, nur unerhebliche oder solche Abweichungen aufweist, deren Auswirkungen auf die Kaufpreise in sachgerechter Weise durch Umrechnungskoeffizienten oder Zu- und Abschläge berücksichtigt werden können. Eine **hinreichende Übereinstimmung des Vertragszeitpunktes** mit dem Wertermittlungsstichtag liegt vor, wenn der Vertragszeitpunkt nur eine unerheblich kurze Zeitspanne oder nur so weit vor dem Wertermittlungsstichtag liegt, dass Auswirkungen auf die allgemeinen Wertverhältnisse in sachgerechter Weise, insbesondere durch Indexreihen, berücksichtigt werden können.

Vergleichsfaktoren sind durchschnittliche, auf eine geeignete Bezugseinheit bezogene Werte für Grundstücke mit bestimmten wertbeeinflussenden Grundstücksmerkmalen (Normobjekte). Sie werden auf der Grundlage von geeigneten Kaufpreisen und der diesen Kaufpreisen entsprechenden Flächen- oder Raumeinheit (Gebädefaktoren), den diesen Kaufpreisen entsprechenden marktüblich erzielbaren jährlichen Erträgen (Ertragsfaktoren) oder einer sonstigen geeigneten Bezugseinheit ermittelt. Zur Anwendung des Vergleichsfaktorverfahrens ist der Vergleichsfaktor bei wertrelevanten Abweichungen der Grundstücksmerkmale und der allgemeinen Wertverhältnisse mittels **Umrechnungskoeffizienten** und **Indexreihen** oder in sonstiger geeigneter Weise an die Merkmale des Wertermittlungsobjektes anzupassen (=> objektspezifisch angepasster Vergleichsfaktor).

Ggf. bestehende besondere objektspezifische Grundstücksmerkmale, die bei der Ermittlung des vorläufigen Vergleichswerts nicht berücksichtigt wurden, sind bei der Ableitung des Vergleichswerts aus dem marktangepassten vorläufigen Vergleichswerts sachgemäß zu berücksichtigen. Das Vergleichsverfahren stellt insbesondere durch die Verwendung von Vergleichspreisen (direkt) bzw. Vergleichsfaktoren (indirekt) einen Kaufpreisvergleich dar.

4.5.2 Erläuterungen der bei der Vergleichswertberechnung verwendeten Begriffe

Vergleichspreise (§ 25 ImmoWertV 21)

Vergleichspreise werden auf Grundlage von Kaufpreisen solcher Grundstücke (Vergleichsgrundstücke) ermittelt, die mit dem zu bewertenden Grundstück hinreichend übereinstimmende Grundstücksmerkmale aufweisen und die zu Zeitpunkten verkauft worden sind (Vertragszeitpunkte), die in hinreichender zeitlichen Nähe zum Wertermittlungsstichtag stehen. Die Kaufpreise sind auf ihre Eignung zu prüfen sowie bei etwaigen Abweichungen an die Gegebenheiten des Wertermittlungsobjektes anzupassen.

Vergleichsfaktor (§ 20 ImmoWertV 21)

Vergleichsfaktoren sind durchschnittliche Werte für Grundstücke mit bestimmten wertbeeinflussenden Grundstücksmerkmalen (Normobjekte), die sich auf eine geeignete Bezugseinheit beziehen. Sie werden auf der Grundlage von geeigneten Kaufpreisen und der diesen Kaufpreisen entsprechenden Flächen- oder Raumeinheit (Gebädefaktoren), den diesen Kaufpreisen entsprechenden marktüblich erzielbaren jährlichen Erträgen (Ertragsfaktoren) oder einer sonstigen geeigneten Bezugseinheit ermittelt. Um den objektspezifisch angepassten Vergleichsfaktor zu ermitteln, ist der Vergleichsfaktor auf seine Eignung zu prüfen und bei etwaigen Abweichungen an die Gegebenheiten des Wertermittlungsobjektes anzupassen.

Indexreihen (§ 18 ImmoWertV 21)

Indexreihen dienen der Anpassung von Vergleichspreisen und Vergleichsfaktoren an die allgemeinen Wertverhältnisse zum Wertermittlungsstichtag.

Umrechnungskoeffizienten (§ 19 ImmoWertV 21)

Umrechnungskoeffizienten dienen der Anpassung von Vergleichspreisen und Vergleichsfaktoren an die wertbeeinflussenden Eigenschaften des Wertermittlungsobjekts (z. B. Lage, Entwicklungszustand, Art und Maß der baulichen Nutzung, Größe, beitragsrechtlicher Zustand, Gebäudeart, baulicher Zustand, Wohnfläche etc.).

Zu-/Abschläge

Hier werden Zu-/Abschläge zum vorläufigen (relativen) Vergleichswert berücksichtigt. Diese liegen insbesondere in einer ggf. vorhandenen abweichenden Zuordnung von Sondernutzungsrechten beim Bewertungsobjekt und der dem vorläufigen (rel.) Vergleichswert zugrundeliegenden Vergleichsobjekte begründet.

Marktübliche Zu- oder Abschläge (§ 7 Abs. 2 ImmoWertV 21)

Lassen sich die allgemeinen Wertverhältnisse bei Verwendung der Vergleichsfaktoren/Vergleichspreise auch durch eine Anpassung mittels Indexreihen oder in anderer geeigneter Weise nicht ausreichend berücksichtigen, ist zur Ermittlung des marktangepassten vorläufigen Vergleichswerts eine zusätzliche Marktanpassung durch marktübliche Zu- oder Abschläge erforderlich.

Besondere objektspezifische Grundstücksmerkmale (§ 8 Abs. 3 ImmoWertV 21)

Unter den besonderen objektspezifischen Grundstücksmerkmalen versteht man alle vom üblichen Zustand vergleichbarer Objekte abweichenden individuellen Eigenschaften des Bewertungsobjekts (z. B. Abweichungen vom normalen baulichen Zustand, eine wirtschaftliche Überalterung, insbesondere Baumängel und Bauschäden (siehe nachfolgende Erläuterungen), grundstücksbezogene Rechte und Belastungen oder Abweichungen von den marktüblich erzielbaren Erträgen).

Baumängel und Bauschäden (§ 8 Abs. 3 ImmoWertV 21)

Baumängel sind Fehler, die dem Gebäude i. d. R. bereits von Anfang an anhaften – z. B. durch mangelhafte Ausführung oder Planung. Sie können sich auch als funktionale oder ästhetische Mängel durch die Weiterentwicklung des Standards oder Wandlungen in der Mode einstellen.

Bauschäden sind auf unterlassene Unterhaltungsaufwendungen, auf nachträgliche äußere Einwirkungen oder auf Folgen von Baumängeln zurückzuführen.

Für behebbare Schäden und Mängel werden die diesbezüglichen Wertminderungen auf der Grundlage der Kosten geschätzt, die zu ihrer Beseitigung aufzuwenden sind. Die Schätzung kann durch pauschale Ansätze oder auf der Grundlage von auf Einzelpositionen bezogenen Kostenermittlungen erfolgen.

Der Bewertungssachverständige kann i. d. R. die wirklich erforderlichen Aufwendungen zur Herstellung eines normalen Bauzustandes nur überschlägig schätzen, da

- nur zerstörungsfrei – augenscheinlich untersucht wird,
- grundsätzlich keine Bauschadensbegutachtung erfolgt (dazu ist die Beauftragung eines Sachverständigen für Schäden an Gebäuden notwendig).

Es wird ausdrücklich darauf hingewiesen, dass die Angaben in dieser Verkehrswertermittlung allein aufgrund Mitteilung von Auftraggeber, Mieter etc. und darauf beruhenden Inaugenscheinnahme beim Ortstermin ohne jegliche differenzierte Bestandsaufnahme, technischen, chemischen o. ä. Funktionsprüfungen, Vorplanung und Kostenschätzung angesetzt sind.

4.5.3 Vergleichswertermittlung auf der Basis eines Vergleichsfaktors

Nachfolgend wird der Vergleichswert des Wohnungseigentums auf der Basis eines Vergleichsfaktors für Wohnungseigentum ermittelt.

I. beitragsfreier Vergleichsfaktors (Immobilienmarktbericht 2021 Seite 24)	=	1.968,00 €/m²	
--	---	---------------------------------	--

II. Zeitliche Anpassung des Vergleichsfaktors				
	Vergleichsfaktor	Bewertungsobjekt	Anpassungsfaktor	Erläuterung
Stichtag	01.01.2020	26.02.2025	× 1,200	E2
relativer Vergleichswert auf Vergleichsfaktorbasis			=	2.361,60 €/m²

Erläuterungen zur Vergleichsfaktoranpassung

E2

Der vom Gemeinsamen Gutachterausschuss bei der Stadt Sinsheim ermittelte Durchschnittskaufpreis für wiederverkaufte Eigentumswohnungen entstammt Verkäufen aus den Jahren 2019 und 2020. Laut Auswertungen von Destatis sind die Verkaufspreise für wiederverkaufte Eigentumswohnungen in vergleichbaren Lagen von Ende 2019 (mittlerer Auswertungszeitpunkt) und dem Bewertungsstichtag um rd. 20 % angestiegen. Dieser Anstieg erscheint plausibel und wird übernommen.

Preisindizes für Eigentumswohnungen

nach siedlungsstrukturellen Kreistypen; 4. Quartal 2015 = 100

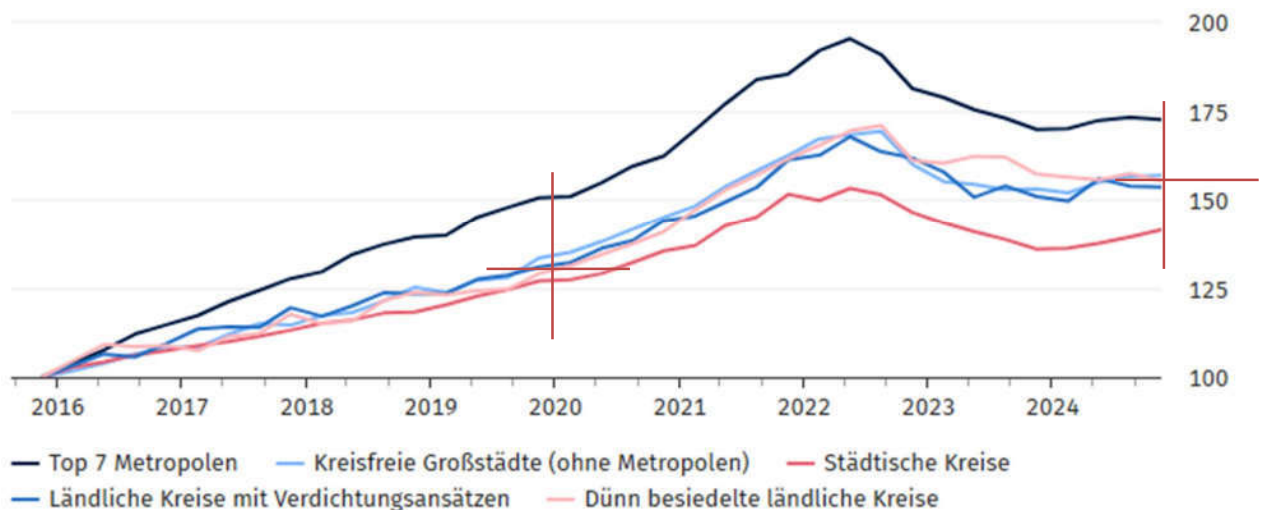

4.5.4 Vergleichswert

Ermittlung des Vergleichswerts		Erläuterung
vorläufiger gewichtet gemittelter relativer Vergleichswert	2.361,60 €/m ²	
Wohnfläche	× 78,00 m ²	
besondere objektspezifischen Grundstücksmerkmale	- 14.666,67 €	
Vergleichswert	= 169.538,13 € rd. <u>170.000,00 €</u>	

Besondere objektspezifische Grundstücksmerkmale

Hier werden die wertmäßigen Auswirkungen der nicht in den Wertermittlungsansätzen des Vergleichswertverfahrens bereits berücksichtigten Besonderheiten des Objekts insoweit korrigierend berücksichtigt, wie sie offensichtlich waren oder vom Auftraggeber, Eigentümer etc. mitgeteilt worden sind.

Besondere objektspezifische Grundstücksmerkmale das gemeinschaftliche Eigentum betreffend

besondere objektspezifische Grundstücksmerkmale	anteilige Wertbeeinflussung
Weitere Besonderheiten	-6.666,67 €
<ul style="list-style-type: none"> Altlastenverdachtsfläche (merkantiler Minderwert 10 % des Bodenwertes) 	-20.000,00 €
Summe	-6.666,67 €

Besondere objektspezifische Grundstücksmerkmale das Sondereigentum betreffend

besondere objektspezifische Grundstücksmerkmale	Wertbeeinflussung insg.
Weitere Besonderheiten	-8.000,00 €
<ul style="list-style-type: none"> fehlende Instandhaltungsrücklage (100,00 €/m² Wohnfläche + 200,00 € Nebengebäude) 	-8.000,00 €
Summe	-8.000,00 €

4.6 Ertragswertermittlung

4.6.1 Das Ertragswertmodell der Immobilienwertermittlungsverordnung

Das Modell für die Ermittlung des Ertragswerts ist in den §§ 27 – 34 ImmoWertV 21 beschrieben. Die Ermittlung des Ertragswerts basiert auf den marktüblich erzielbaren jährlichen Erträgen (insbesondere Mieten und Pachten) aus dem Grundstück. Die Summe aller Erträge wird als **Rohertrag** bezeichnet. Maßgeblich für den vorläufigen (Ertrags)Wert des Grundstücks ist jedoch der **Reinertrag**. Der Reinertrag ermittelt sich als Rohertrag abzüglich der Aufwendungen, die der Eigentümer für die Bewirtschaftung einschließlich Erhaltung des Grundstücks aufwenden muss (**Bewirtschaftungskosten**). Das Ertragswertverfahren fußt auf der Überlegung, dass der dem Grundstückseigentümer verbleibende Reinertrag aus dem Grundstück die Verzinsung des Grundstückswerts (bzw. des dafür gezahlten Kaufpreises) darstellt. Deshalb wird der Ertragswert als **Rentenbarwert** durch Kapitalisierung des Reinertrags bestimmt.

Hierbei ist zu beachten, dass der Reinertrag für ein bebautes Grundstück sowohl die Verzinsung für den Grund und Boden als auch für die auf dem Grundstück vorhandenen baulichen (insbesondere Gebäude) und sonstigen Anlagen (z. B. Anpflanzungen) darstellt. Der Grund und Boden gilt grundsätzlich als unvergänglich (bzw. unzerstörbar). Dagegen ist die (wirtschaftliche) **Restnutzungsdauer** der baulichen und sonstigen Anlagen zeitlich begrenzt.

Der **Bodenwert** ist getrennt vom Wert der Gebäude und Außenanlagen i. d. R. im Vergleichswertverfahren (vgl. § 40 Abs. 1 ImmoWertV 21) grundsätzlich so zu ermitteln, wie er sich ergeben würde, wenn das Grundstück unbebaut wäre. Der auf den Bodenwert entfallende Reinertragsanteil wird durch Multiplikation des Bodenwerts mit dem (objektspezifisch angepassten) **Liegenschaftszinssatz** bestimmt. (Der Bodenertragsanteil stellt somit die ewige Rentenrate des Bodenwerts dar.)

Der auf die baulichen Anlagen entfallende Reinertragsanteil ergibt sich als Differenz „(Gesamt)Reinertrag des Grundstücks“ abzüglich „Reinertragsanteil des Grund und Bodens“. Der vorläufige **Ertragswert der baulichen Anlagen** wird durch Kapitalisierung (d. h. Zeitrentenbarwertberechnung) des (Rein)Ertragsanteils der baulichen und sonstigen Anlagen unter Verwendung des (objektspezifisch angepassten) Liegenschaftszinssatzes und der Restnutzungsdauer ermittelt. Der vorläufige Ertragswert setzt sich aus der Summe von „Bodenwert“ und „vorläufigem Ertragswert der baulichen Anlagen“ zusammen.

Ggf. bestehende **besondere objektspezifische Grundstücksmerkmale**, die bei der Ermittlung des vorläufigen Ertragswerts nicht berücksichtigt wurden, sind bei der Ableitung des Ertragswerts aus dem marktangepassten vorläufigen Ertragswert sachgemäß zu berücksichtigen.

Das **Ertragswertverfahren** stellt insbesondere durch Verwendung des aus Kaufpreisen abgeleiteten Liegenschaftszinssatzes **einen Kaufpreisvergleich** im Wesentlichen auf der Grundlage des marktüblich erzielbaren Grundstückseinertrages dar.

4.6.2 Erläuterungen der bei der Ertragswertberechnung verwendeten Begriffe

Rohertrag (§ 31 Abs. 2 ImmoWertV 21)

Der Rohertrag umfasst alle bei ordnungsgemäßer Bewirtschaftung und zulässiger Nutzung marktüblich erzielbaren Erträge aus dem Grundstück. Bei der Ermittlung des Rohertrags ist von den üblichen (nachhaltig gesicherten) Einnahmemöglichkeiten des Grundstücks (insbesondere der Gebäude) auszugehen. Als marktüblich erzielbare Erträge können auch die tatsächlichen Erträge zugrunde gelegt werden, wenn diese marktüblich sind.

Weicht die tatsächliche Nutzung von Grundstücken oder Grundstücksteilen von den üblichen, nachhaltig gesicherten Nutzungsmöglichkeiten ab und/oder werden für die tatsächliche Nutzung von Grundstücken oder Grundstücksteilen vom Üblichen abweichende Entgelte erzielt, sind für die Ermittlung des Rohertrags zunächst die für eine übliche Nutzung marktüblich erzielbaren Erträge zugrunde zu legen.

Bewirtschaftungskosten (§ 32 ImmoWertV 21)

Die Bewirtschaftungskosten sind marktüblich entstehende Aufwendungen, die für eine ordnungsgemäße Bewirtschaftung und zulässige Nutzung des Grundstücks (insbesondere der Gebäude) laufend erforderlich sind. Die Bewirtschaftungskosten umfassen die Verwaltungskosten, die Instandhaltungskosten, das Mietausfallwagnis und die Betriebskosten.

Unter dem Mietausfallwagnis ist insbesondere das Risiko einer Ertragsminderung zu verstehen, die durch uneinbringliche Rückstände von Mieten, Pachten und sonstigen Einnahmen oder durch vorübergehenden Leerstand von Raum, der zur Vermietung, Verpachtung oder sonstigen Nutzung bestimmt ist, entsteht. Es umfasst auch das Risiko von uneinbringlichen Kosten einer Rechtsverfolgung auf Zahlung, Aufhebung eines Mietverhältnisses oder Räumung (§ 32 Abs. 4 ImmoWertV 21 und § 29 Satz 1 und 2 II. BV).

Zur Bestimmung des Reinertrags werden vom Rohertrag nur die Bewirtschaftungskosten (Anteile) in Abzug gebracht, die vom Eigentümer zu tragen sind, d. h. nicht zusätzlich zum angesetzten Rohertrag auf die Mieter umgelegt werden können.

Ertragswert / Rentenbarwert (§ 29 und § 34 ImmoWertV 21)

Der vorläufige Ertragswert ist der auf die Wertverhältnisse am Wertermittlungstichtag bezogene (Einmal)Betrag, der der Summe aller aus dem Objekt während seiner Nutzungsdauer erzielbaren (Rein)Erträge einschließlich Zinsen und Zinseszinsen entspricht. Die Einkünfte aller während der Nutzungsdauer noch anfallenden Erträge – abgezinst auf die Wertverhältnisse zum Wertermittlungstichtag – sind wertmäßig gleichzusetzen mit dem vorläufigen Ertragswert des Objekts. Als Nutzungsdauer ist für die baulichen und sonstigen Anlagen die Restnutzungsdauer anzusetzen, für den Grund und Boden unendlich (ewige Rente).

Liegenschaftszinssatz (§ 21 Abs. 2 ImmoWertV 21)

Der Liegenschaftszinssatz ist eine Rechengröße im Ertragswertverfahren. Er ist auf der Grundlage geeigneter Kaufpreise und der ihnen entsprechenden Reinerträge für mit dem Bewertungsgrundstück hinsichtlich Nutzung und Bebauung gleichartiger Grundstücke nach den Grundsätzen des Ertragswertverfahrens als Durchschnittswert abgeleitet (vgl. § 21 Abs. 2 ImmoWertV 21). Der Ansatz des (marktkonformen) Liegenschaftszinssatzes für die Wertermittlung im Ertragswertverfahren stellt somit sicher, dass das Ertragswertverfahren ein marktkonformes Ergebnis liefert, d. h. dem Verkehrswert entspricht. Der Liegenschaftszinssatz ist demzufolge der Marktanpassungsfaktor des Ertragswertverfahrens. Durch ihn werden die allgemeinen Wertverhältnisse auf dem Grundstücksmarkt erfasst, soweit diese nicht auf andere Weise berücksichtigt sind.

Restnutzungsdauer (§ 4 i. V. m. § 12 Abs. 5 ImmoWertV 21)

Die Restnutzungsdauer bezeichnet die Anzahl der Jahre, in denen eine bauliche Anlage bei ordnungsgemäßer Bewirtschaftung voraussichtlich noch wirtschaftlich genutzt werden kann. Als Restnutzungsdauer ist in erster Näherung die Differenz aus 'üblicher Gesamtnutzungsdauer' abzüglich 'tatsächlichem Lebensalter am Wertermittlungstichtag' zugrunde gelegt. Diese wird allerdings dann verlängert (d. h. das Gebäude fiktiv verjüngt), wenn beim Bewertungsobjekt wesentliche Modernisierungsmaßnahmen durchgeführt wurden oder in den Wertermittlungsansätzen unmittelbar erforderliche Arbeiten zur Beseitigung des Unterhaltungsstaus sowie zur Modernisierung in der Wertermittlung als bereits durchgeführt unterstellt werden.

Besondere objektspezifische Grundstücksmerkmale (§ 8 Abs. 3 ImmoWertV 21)

Unter den besonderen objektspezifischen Grundstücksmerkmalen versteht man alle vom üblichen Zustand vergleichbarer Objekte abweichenden individuellen Eigenschaften des Bewertungsobjekts (z. B. Abweichungen vom normalen baulichen Zustand, eine wirtschaftliche Überalterung, insbesondere Baumängel und Bauschäden (siehe nachfolgende Erläuterungen), grundstücksbezogene Rechte und Belastungen oder Abweichungen von den marktüblich erzielbaren Erträgen).

Baumängel und Bauschäden (§ 8 Abs. 3 ImmoWertV 21)

Baumängel sind Fehler, die dem Gebäude i. d. R. bereits von Anfang an anhaften – z. B. durch mangelhafte Ausführung oder Planung. Sie können sich auch als funktionale oder ästhetische Mängel durch die Weiterentwicklung des Standards oder Wandlungen in der Mode einstellen. Bauschäden sind auf unterlassene Unterhaltungsaufwendungen, auf nachträgliche äußere Einwirkungen oder auf Folgen von Baumängeln zurückzuführen.

Für behebbare Schäden und Mängel werden die diesbezüglichen Wertminderungen auf der Grundlage der Kosten geschätzt, die zu ihrer Beseitigung aufzuwenden sind. Die Schätzung kann durch pauschale Ansätze oder auf der Grundlage von auf Einzelpositionen bezogenen Kostenermittlungen erfolgen.

Der Bewertungssachverständige kann i. d. R. die wirklich erforderlichen Aufwendungen zur Herstellung eines normalen Bauzustandes nur überschlägig schätzen, da

- nur zerstörungsfrei – augenscheinlich untersucht wird,
- grundsätzlich keine Bauschadensbegutachtung erfolgt (dazu ist die Beauftragung eines Sachverständigen für Schäden an Gebäuden notwendig).

Es wird ausdrücklich darauf hingewiesen, dass die Angaben in dieser Verkehrswertermittlung allein aufgrund Mitteilung von Auftraggeber, Mieter etc. und darauf beruhenden Inaugenscheinnahme beim Ortstermin ohne jegliche differenzierte Bestandsaufnahme, technischen, chemischen o. ä. Funktionsprüfungen, Vorplanung und Kostenschätzung angesetzt sind.

Marktübliche Zu- oder Abschläge (§ 7 Abs. 2 ImmoWertV 21)

Lassen sich die allgemeinen Wertverhältnisse bei Verwendung der Liegenschaftszinssätze auch durch eine Anpassung mittels Indexreihen oder in anderer geeigneter Weise nicht ausreichend berücksichtigen, ist zur Ermittlung des marktangepassten vorläufigen Ertragswerts eine zusätzliche Marktanpassung durch marktübliche Zu- oder Abschläge erforderlich.

4.6.3 Ertragswertberechnung

Gebäudebezeichnung	Mieteinheit		Fläche (m ²)	Anzahl (Stk.)	marktüblich erzielbare Nettokaltmiete		
	lfd. Nr.	Nutzung/Lage			(€/m ²) bzw. (€/Stk.)	monatlich (€)	jährlich (€)
Wohnungseigentum (Zweifamilienhaus)	1	Kfz-Stellplatz	78,00	1,00	9,50	740,00	8.880,00
	2	Wohnung			20,00	20,00	240,00
Summe			78,00	1,00		760,00	9.120,00

jährlicher Rohertrag (Summe der jährlichen Nettokaltmieten)	9.120,00 €
Bewirtschaftungskosten (nur Anteil des Vermieters) (vgl. Einzelaufstellung)	- 1.703,40 €
jährlicher Reinertrag	= 7.416,60 €
Reinertragsanteil des Bodens (Verzinsungsbetrag nur des Bodenwertanteils, der den Erträgen zuzuordnen ist; vgl. Bodenwertermittlung) 3,00 % von 67.000,00 € (Liegenschaftszinssatz × anteiliger Bodenwert (beitragsfrei))	- 2.010,00 €
Reinertragsanteil der baulichen und sonstigen Anlagen	= 5.406,60 €
Kapitalisierungsfaktor (gem. § 34 Abs. 2 ImmoWertV 21) bei LZ = 3,00 % Liegenschaftszinssatz und RND = 50 Jahren Restnutzungsdauer	× 25,730
vorläufiger Ertragswert der baulichen und sonstigen Anlagen	= 139.111,82 €
anteiliger Bodenwert (vgl. Bodenwertermittlung)	+ 67.000,00 €
vorläufiger Ertragswert des Wohnungseigentums	= 206.111,82 €
Marktanpassung durch marktübliche Zu- oder Abschläge	- 0,00 €
marktangepasster vorläufiger Ertragswert des Wohnungseigentums	= 206.111,82 €
besondere objektspezifische Grundstücksmerkmale	- 14.666,67 €
Ertragswert des Wohnungseigentums	= 191.445,15 €
	rd. 191.000,00 €

4.6.4 Erläuterungen zu den Wertansätzen in der Ertragswertberechnung

Wohn- bzw. Nutzflächen

Die Berechnungen der Wohn- bzw. Nutzflächen wurden von mir durchgeführt bzw. soweit vorhanden aus Bauakten oder sonstigen Unterlagen übernommen und auf Plausibilität überprüft. Sie orientieren sich an der WF-Wohnflächen- und Mietwertrichtlinie zur wohnwertabhängigen Wohnflächenberechnung und Mietwertermittlung (WMR), in der die von der Rechtsprechung insbesondere für Mietwertermittlungen entwickelten Maßgaben zur wohn- bzw. nutzwertabhängigen Anrechnung der Grundflächen auf die Wohnfläche systematisiert. Die Berechnungen weichen demzufolge teilweise von den diesbezüglichen Vorschriften (DIN 277; WoFIV) ab; sie sind deshalb nur als Grundlage dieser Wertermittlung verwendbar.

Rohertrag

Die Basis für die Ermittlung des Rohertrags ist die aus dem Grundstück ortsüblich nachhaltig erzielbare Nettokaltmiete. Diese entspricht der jährlichen Gesamtmiete ohne sämtliche auf den Mieter zusätzlich zur Grundmiete umlagefähigen Bewirtschaftungskosten.

Die Auswertungen von Immobilienangeboten durch die Firma Geoport/Immoscout24 haben für Sinsheim – Reihen für Wohnungen einen durchschnittlichen Mietpreis von rd. 9,50 €/m² ergeben. Aus gutachterlicher Sicht ist dieser Mietpreis als angemessen anzusehen.

Bewirtschaftungskosten

Gemäß § 32 Abs. 1 Satz 1 ImmoWertV 21 sind die Bewirtschaftungskosten (BWK) in der Höhe anzusetzen, wie sie bei **gewöhnlicher Bewirtschaftung marktüblich** entstehen.

BWK-Anteil	Kostenanteil [% vom Rohertrag]	Kostenanteil [€/m ² WF/NF]	Kostenanteil insgesamt [€]
Verwaltungskosten	----	----	429,00
Instandhaltungskosten	----	14,00	1.092,00
Mietausfallwagnis	2,00	----	182,40
Summe			1.703,40 (ca. 19 % des Rohertrags)

Liegenschaftszinssatz

Aus gutachterlicher Sicht ist ein Liegenschaftszins unter Berücksichtigung der wertbeeinflussenden Merkmale (Gebäudeart, Gesamt-/Restnutzungsdauer, Lage, Größe) von 3 % angemessen.

Marktübliche Zu- oder Abschläge

Die allgemeinen Wertverhältnisse ist bei Verwendung des Liegenschaftszinssatzes ausreichend berücksichtigt. Aus diesem Grund ist zur Ermittlung des vorläufigen Ertragswerts keine zusätzliche Marktanpassung durch marktübliche Zu- oder Abschläge erforderlich.

Gesamtnutzungsdauer

Die Gesamtnutzungsdauer (GND) ergibt sich aus der Art der baulichen Anlage und dem den Wertermittlungsdaten zugrunde liegenden Modell.

Restnutzungsdauer

Als Restnutzungsdauer ist in erster Näherung die Differenz aus "üblicher Gesamtnutzungsdauer" abzüglich "tatsächlichem Lebensalter am Wertermittlungsstichtag" angesetzt.

Besondere objektspezifische Grundstücksmerkmale

Hier werden die wertmäßigen Auswirkungen der nicht in den Wertermittlungsansätzen des Siehe Vergleichswertermittlung.

4.7 Verkehrswertableitung aus den Verfahrensergebnissen

4.7.1 Bewertungstheoretische Vorbemerkungen

Der Abschnitt „*Verfahrenswahl mit Begründung*“ dieses Verkehrswertgutachtens enthält die Begründung für die Wahl der in diesem Gutachten zur Ermittlung des Verkehrswerts herangezogenen Wertermittlungsverfahren. Dort ist auch erläutert, dass sowohl das Vergleichswert-, das Ertragswert- als auch das Sachwertverfahren auf für vergleichbare Grundstücke gezahlten Kaufpreisen (Vergleichspreisen) basieren und deshalb Vergleichswertverfahren, d. h. verfahrensmäßige Umsetzungen von Preisvergleichen sind. Alle Verfahren führen deshalb gleichermaßen in die Nähe des Verkehrswerts. Wie geeignet das jeweilige Verfahren zur Ermittlung des Verkehrswerts ist, hängt dabei entscheidend von zwei Faktoren ab:

- von der Art des zu bewertenden Objekts (übliche Nutzung; vorrangig rendite- oder substanzwertorientierte Preisbildung im gewöhnlichen Geschäftsverkehr) und
- von der Verfügbarkeit und Zuverlässigkeit der zur Erreichung einer hohen Marktkonformität des Verfahrensergebnisses erforderlichen Daten.

4.7.2 Zur Aussagefähigkeit der Verfahrensergebnisse

Die Kaufpreise von Wohnungs- bzw. Teileigentum werden aus den bei der Wahl der Wertermittlungsverfahren beschriebenen Gründen auf dem Grundstücksmarkt üblicherweise durch Preisvergleich gebildet. Die Preisbildung im gewöhnlichen Geschäftsverkehr orientiert sich deshalb vorrangig an den in die Vergleichswertermittlung einfließenden Faktoren. Der Verkehrswert wird deshalb vorrangig aus dem ermittelten Vergleichswert abgeleitet.

Grundsätzlich sind bei jeder Immobilieninvestition auch die Aspekte des Ertragswertverfahrens (eingesparte Miete, steuerliche Abschreibungsmöglichkeiten und demzufolge eingesparte Steuern) von Interesse. Zudem stehen die für eine marktkonforme Ertragswertermittlung (Liegenschaftszinssatz und marktübliche Mieten) erforderlichen Daten zur Verfügung. Das Ertragswertverfahren wurde deshalb stützend bzw. zur Ergebniskontrolle angewendet.

4.7.3 Zusammenstellung der Verfahrensergebnisse

Der **Vergleichswert** wurde mit rd. **170.000,00 €**, und der **Ertragswert** mit rd. **191.000,00 €** ermittelt.

4.7.4 Gewichtung der Verfahrensergebnisse

Da mehrere Wertermittlungsverfahren herangezogen wurden, ist der Verkehrswert aus den Ergebnissen dieser Verfahren unter Würdigung (d. h. Gewichtung) deren Aussagefähigkeit abzuleiten (vgl. § 6 Abs. 4 ImmoWertV 21). Die Aussagefähigkeit (das Gewicht) des jeweiligen Verfahrensergebnisses wird dabei wesentlich von den für die zu bewertende Objektart **im gewöhnlichen Geschäftsverkehr bestehenden Preisbildungsmechanismen** und von der mit dem jeweiligen Wertermittlungsverfahren **erreichbaren Ergebniszuverlässigkeit** bestimmt. Die zur marktkonformen Wertermittlung **erforderlichen Daten** standen für das Vergleichswertverfahren in Form von **geeigneten Vergleichsfaktoren nicht zur Verfügung (älteres dDatenmaterial)**. Bezüglich der erreichten **Marktkonformität des Vergleichswertverfahrens** wird diesem deshalb das Gewicht 0,250 (v) beigemessen.

Bei dem Bewertungsgrundstück handelt es sich um ein Eigennutzungsobjekt. Bezüglich der zu bewertenden **Objektart** wird deshalb dem Ertragswert das Gewicht 0,40 (a) beigemessen. Die zur marktkonformen Wertermittlung **erforderlichen Daten** standen für das Ertragswertverfahren wiederum in guter Qualität (ausreichend gute Vergleichsmiete, überörtlicher Liegenschaftszinssatz) zur Verfügung. Bezüglich der erreichten Marktkonformität der Verfahrensergebnisse wird deshalb dem Ertragswertverfahren das Gewicht 0,90 (b) beigemessen.

Insgesamt erhalten somit

das **Ertragswertverfahren** das **Gewicht** $0,40 (a) \times 0,90 (b) = 0,360$ und
das **Vergleichswertverfahren** das **Gewicht** = **0,250**.

Das **gewogene Mittel** aus den im Vorabschnitt zusammengestellten Verfahrensergebnissen beträgt: [$191.000,00 € \times 0,360 + 170.000,00 € \times 0,250$] $\div 0,610 =$ rd. **180.000,00 €**.

4.7.5 Verkehrswert

Der **Verkehrswert** für den 1/3 Miteigentumsanteil an dem mit einem Zweifamilienhaus bebauten Grundstück in 74889 Sinsheim - Reihen, Hofäckerstr. 14 verbunden mit dem Sondereigentum an Wohnung Nr. 1 im KG nebst Kellerraum unter der Garage sowie dem Sondernutzungsrecht an dem Kfz-Stellplatz Nr. 2

Wohnungsgrundbuch	Blatt	lfd. Nr.
Sinsheim - Reihen	18.728	1
Gemarkung	Flur	Flurstück
Sinsheim - Reihen		7956/1

wird zum Wertermittlungsstichtag 26.02.2025 mit rd.

180.000 €

(in Worten: einhundertachtzigtausend Euro)

geschätzt.

Der Sachverständige erklärt hiermit, dass er das Gutachten nach bestem Wissen und Gewissen erstellt hat und er an dem Ergebnis desselben in keiner Weise persönlich interessiert ist. Er bescheinigt durch seine Unterschrift zugleich, dass ihm keine Ablehnungsgründe entgegenstehen, aus denen jemand als Beweiszuge oder Sachverständiger nicht zulässig ist oder seinen Aussagen keine volle Glaubwürdigkeit beigemessen werden kann.

Weinheim, den 05. Juni 2025

Claus-Dieter Meinzer

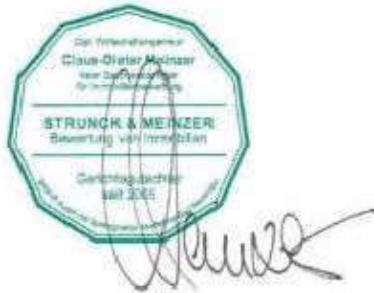

Hinweise zum Urheberrecht

Urheberrecht, alle Rechte vorbehalten. Das Gutachten ist nur für den Auftraggeber und den angegebenen Zweck bestimmt. Eine Vervielfältigung oder Verwertung durch Dritte ist nur mit schriftlicher Genehmigung gestattet. Außerdem wird darauf hingewiesen, dass die im Gutachten enthaltenen Karten (z.B. Straßenkarte, Stadtplan, Lageplan, Luftbild, u.ä.) und Daten urheberrechtlich geschützt sind. Sie dürfen nicht aus dem Gutachten separiert und/oder einer anderen Nutzung zugeführt werden. Falls das Gutachten im Internet veröffentlicht wird, wird zudem darauf hingewiesen, dass die Veröffentlichung nicht für kommerzielle Zwecke gestattet ist.

5 Rechtsgrundlagen, verwendete Literatur

5.1 Rechtsgrundlagen der Verkehrswertermittlung

– in der zum Zeitpunkt der Gutachtenerstellung gültigen Fassung -

BauGB:

Baugesetzbuch

BauNVO:

Baunutzungsverordnung – Verordnung über die bauliche Nutzung der Grundstücke

BGB:

Bürgerliches Gesetzbuch

ZVG:

Gesetz über die Zwangsversteigerung und die Zwangsverwaltung

ImmoWertV:

Verordnung über die Grundsätze für die Ermittlung der Verkehrswerte von Immobilien und der für die Wertermittlung erforderlichen Daten – Immobilienwertermittlungsverordnung – ImmoWertV

WoFIV:

Wohnflächenverordnung – Verordnung zur Berechnung der Wohnfläche

WMR:

Wohnflächen- und Mietwertrichtlinie – Richtlinie zur wohnwertabhängigen Wohnflächenberechnung und Mietwertermittlung

GEG:

Gebäudeenergiegesetz – Gesetz zur Einsparung von Energie und zur Nutzung erneuerbarer Energien zur Wärme- und Kälteerzeugung in Gebäuden

5.2 Verwendete Wertermittlungsliteratur

- [1] Sprengnetter (Hrsg.): Immobilienbewertung – Marktdaten und Praxishilfen, Loseblattsammlung, Sprengnetter Immobilienbewertung, Sinzig
- [2] Sprengnetter (Hrsg.): Immobilienbewertung – Lehrbuch und Kommentar, Loseblattsammlung, Sprengnetter Immobilienbewertung, Sinzig
- [3] Kleiber, Simon, Weyers: Verkehrswertermittlung von Grundstücken, Bundesanzeiger-Verlag, 10. Auflage 2023
- [4] Kröll, Hausmann: Rechte und Belastungen bei der Verkehrswertermittlung von Grundstücken, Verlag Luchterhand, Neuwied, Kriftel, Berlin 4. Auflage 2011
- [5] Schmitz, Krings, Dahlhaus, Meisel: Baukosten 2020 Instandsetzung / Sanierung, Verlag Huber Wingsen, Essen
- [6] Schmitz, Gerlach, Meisel: Baukosten 2020 Neubau, Verlag Huber Wingsen, Essen
- [7] Stumpe, Tillmann: Versteigerung und Wertermittlung, Arbeitshilfen für die Praxis, Bundesanzeiger-Verlag, 2009

[Auszug]

Wertermittlungsergebnisse

Für die Wohnung Nr. 1

in **Sinsheim - Reihen, Hofäckerstr. 14**

Flur

Flurstücksnummer **7956/1**Wertermittlungstichtag: **26.02.2025**

Bodenwert						
Bewertungs- bereich	Entwick- lungsstufe	beitrags- rechtlicher Zustand	rel. BW [€/m ²]	Fläche [m ²]	anteiliger Boden- wert [€]	
Grundstücks- anteil	baureifes Land	frei	339,53	592,00	67.000,00	
Summe:			339,53	592,00	67.000,00	

Objektdaten								
Bewertungs- bereich	Gebäude- bezeich- nung / Nut- zung	BRI [m ³]	BGF [m ²]	WF/NF [m ²]	Baujahr	GND [Jahre]	RND [Jahre]	
Wohnung Nr. 1	Zweifamili- enhaus		303,00	78,00	1995	80	50	

Wesentliche Daten					
Bewertungs- bereich	Jahresrohertrag RoE [€]	BWK [% des RoE]	Liegenschaftszins- satz [%]	Sachwert- faktor	
Wohnung Nr. 1	9.120,00	1.703,40 € (18,68 %)	3,00	----	

Relative Werte	
relativer Bodenwert:	858,97 €/m ² WF/NF
relative besondere objektspezifische Grundstücksmerk- male:	-188,03 €/m ² WF/NF
relativer Verkehrswert:	2.307,69 €/m² WF/NF
Verkehrswert/Rohertrag:	19,74
Verkehrswert/Reinertrag:	24,27

Ergebnisse	
Ertragswert:	191.000,00 €
Sachwert:	----
Vergleichswert:	170.000,00 €
Verkehrswert (Marktwert):	180.000,00 €
Wertermittlungstichtag	26.02.2025

Bemerkungen

6 Verzeichnis der Anlagen

- Anlage 1: Auszug aus der Straßenkarte
- Anlage 2: Auszug aus dem Stadtplan
- Anlage 3: Auszug aus der Liegenschaftskarte
- Anlage 4: Altlastenauskunft
- Anlage 5: Grundrisse und Schnitte
- Anlage 6: Fotos

Anlage 1: Auszug aus der Straßenkarte

Seite 1 von 1

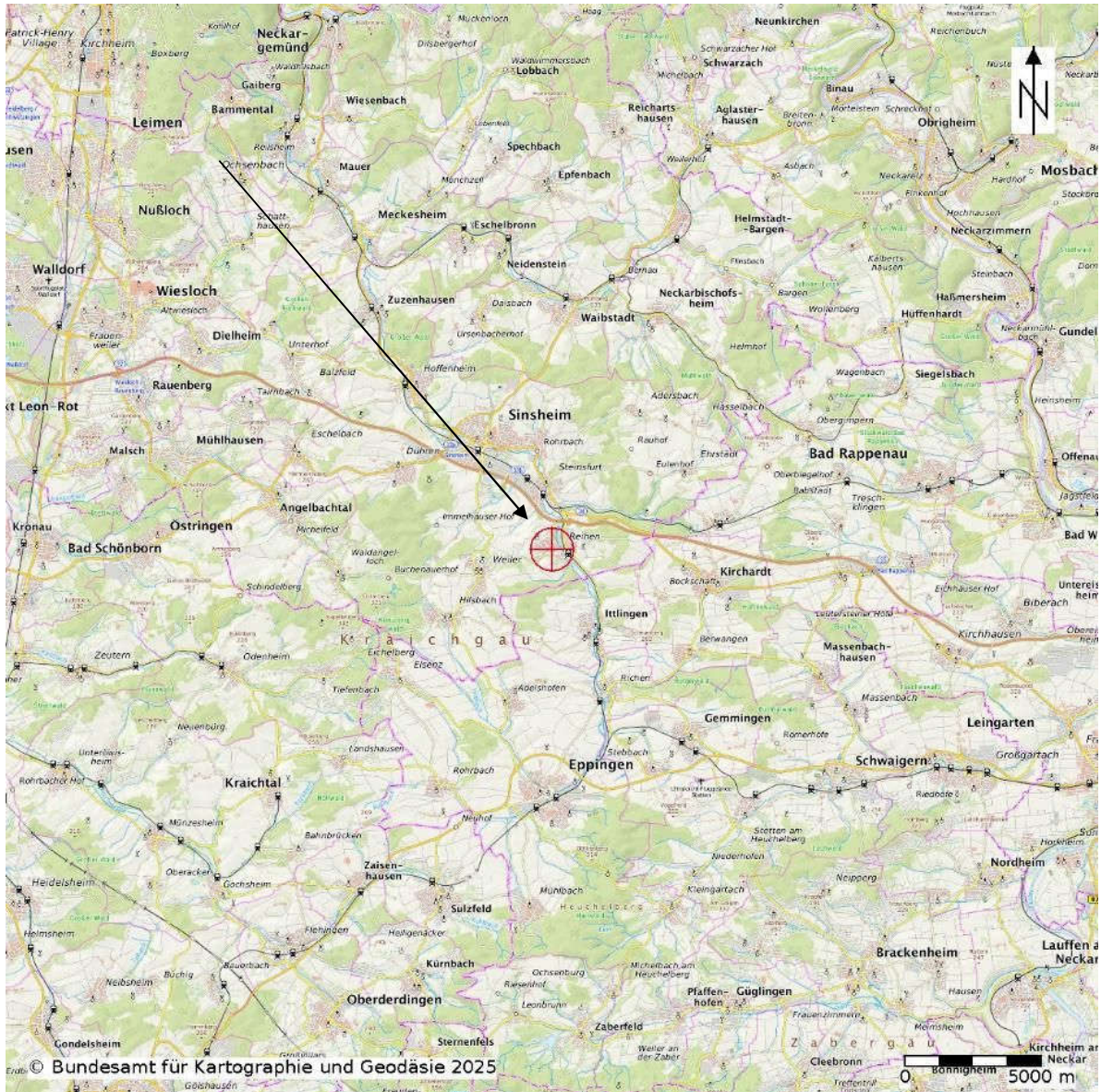

(lizenziert über Sprengnetter Marktdaten-Portal)

Anlage 2: Auszug aus dem Stadtplan
Seite 1 von 1

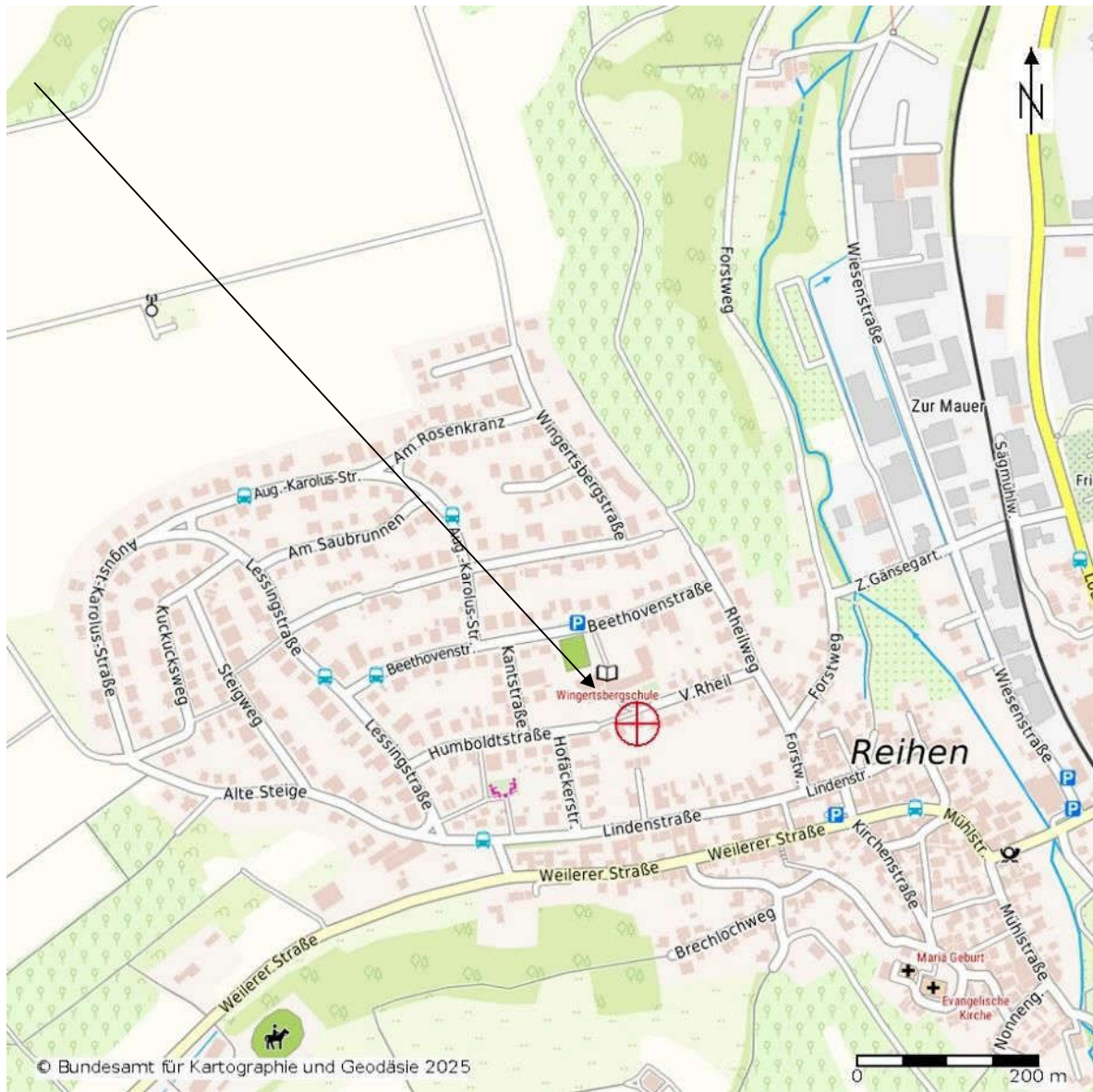

(lizenziert über Sprengnetter Marktdaten-Portal)

Anlage 3: Auszug aus der Liegenschaftskarte
Seite 1 von 1



Lageplan über Geoportal Baden-Württemberg

Anlage 4: Altlastenauskunft

Seite 1 von 1

**Rhein-Neckar-Kreis**

Landratsamt Rhein-Neckar-Kreis, Postfach 10 46 80, 69036 Heidelberg

Strunck-Müller & Meinzer
Thaddenstr. 14 A
69469 Weinheim

Landratsamt Rhein-Neckar-Kreis
Wasserrechtsamt
Altlasten, Bodenschutz, Grundwasserschadensfälle

Dienstgebäude 69123 Heidelberg, Kurpfalzring 106

Aktenzeichen 43.03.5-106.5518.2

BearbeiterIn Dr. Drews
Zimmer-Nr. 219
Telefon +49 6221 522-2120
Fax +49 6221 522-92120
E-Mail t.drews@rhein-neckar-kreis.de

Sprechzeiten nach Vereinbarung

Datum 30.01.2025

**Auskunft aus der Dokumentation altlastverdächtiger Flächen im Rhein-Neckar-Kreis
(Bodenschutz und Altlastenkataster)**

Grundstück Flst.Nr.: 7956/1, Hofäckerstraße 14, Sinsheim-Reihen

Ihre Anfrage vom 21.01.25

Sehr geehrte ,

auf Ihre Anfrage teilen wir zu dem von Ihnen angeführten Grundstück Folgendes mit:

Das Grundstück mit der Flst.Nr.: 7956/1, Sinsheim-Reihen, Hofäckerstraße 14, ist in unserem Bodenschutz- und Altlastenkataster mit der Objekt-Nr.: 00374 als „AA Neubaugel: Unterhalb Grundschule“ verzeichnet. Der Standort wurde auf Beweinsniveau 2 für den Wirkungspfad Boden-Grundwasser mit Handlungsbedarf B (Belassen) und dem Kriterium Esorgungsrelevanz eingestuft.

Der Altlastenverdacht ist ausgeräumt. Auf der Fläche können Bodenmassen vorliegen, die nicht „unkontrolliert“ abgelagert werden können. Die Fläche wird im Bodenschutz- und Altlastenkataster, Fallgruppe „Sonstige Flächen-B-Fall“ geführt.

Diese Angabe beruht auf dem Stand der (Nach-)Erhebungen altlastverdächtiger Flächen aus dem Jahr 2018. Deshalb ist bei Gewerbestandorten, die nach o.g. Datum aufgegeben wurden bzw. auf denen mit wassergefährdenden Stoffen umgegangen wurde, nicht ausgeschlossen, dass eine altlastverdächtige Fläche vorliegt.

Anlage 5: Grundrisse und Schnitte

Seite 1 von 3

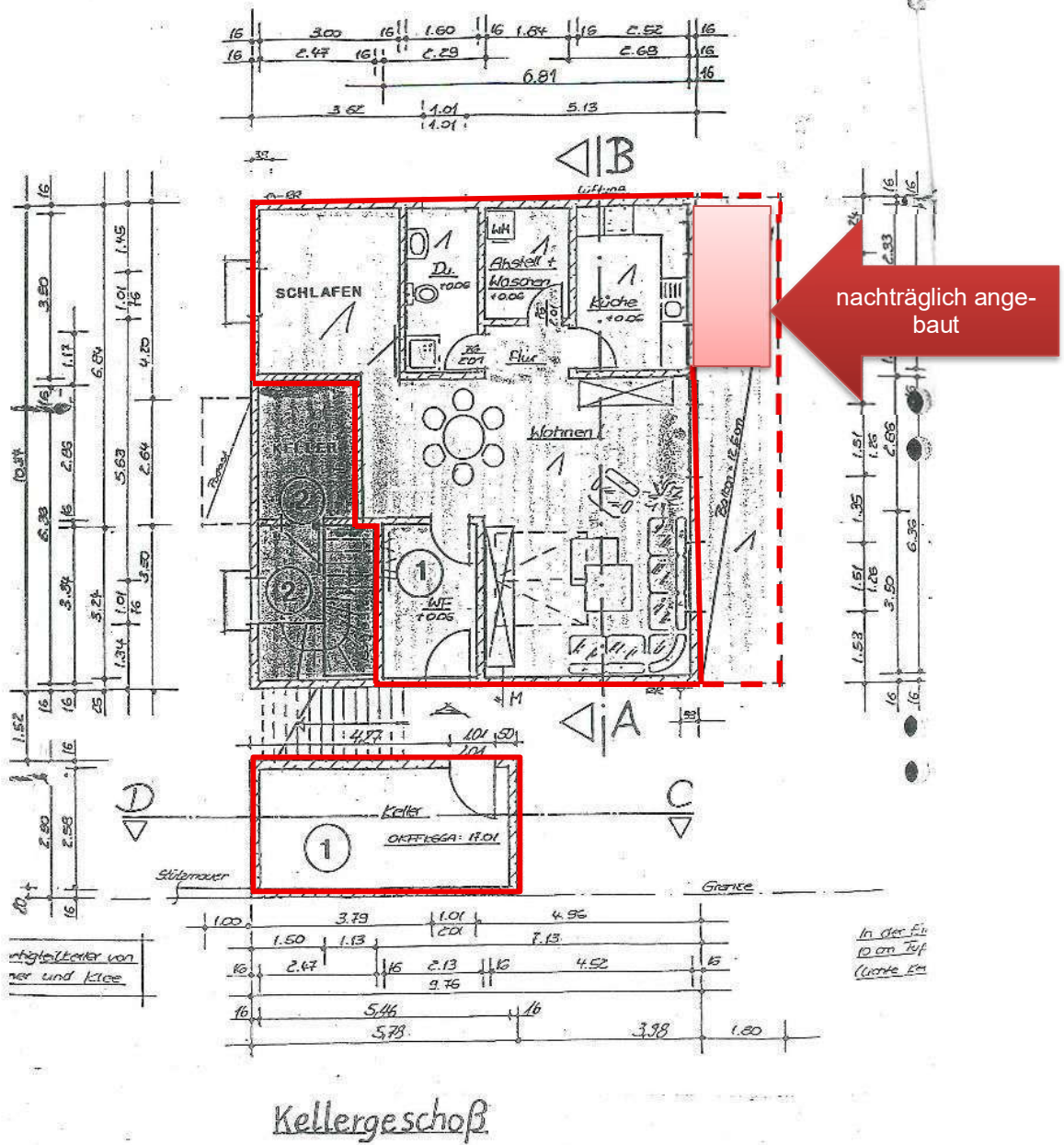

Grundriss KG (aus Abgeschlossenheitsakte) mit Wohnung und Kellerraum Nr. 1

Anlage 5: Grundrisse und Schnitte

Seite 2 von 3

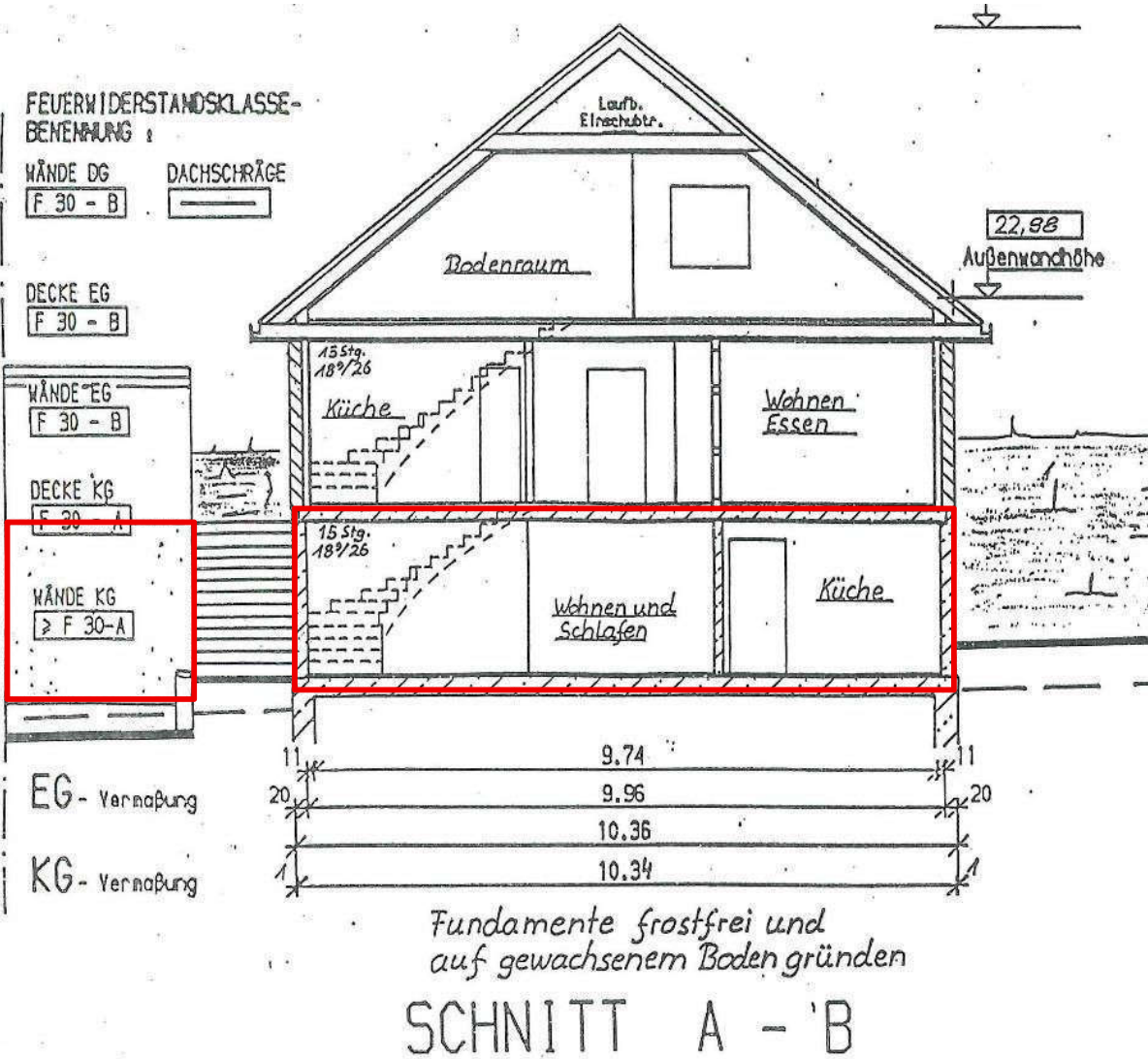

Schnitt (aus Abgeschlossenheitsakte)

Anlage 6: Fotos

Seite 1 von 5



Bild 1: Straßenansicht



Bild 2: Treppenabgang zu Wohnung Nr. 1 und Garten

Anlage 6: Fotos
Seite 2 von 5



Bild 3: Wohnungseingangstür



Bild 4: Windfang

Anlage 6: Fotos

Seite 3 von 5

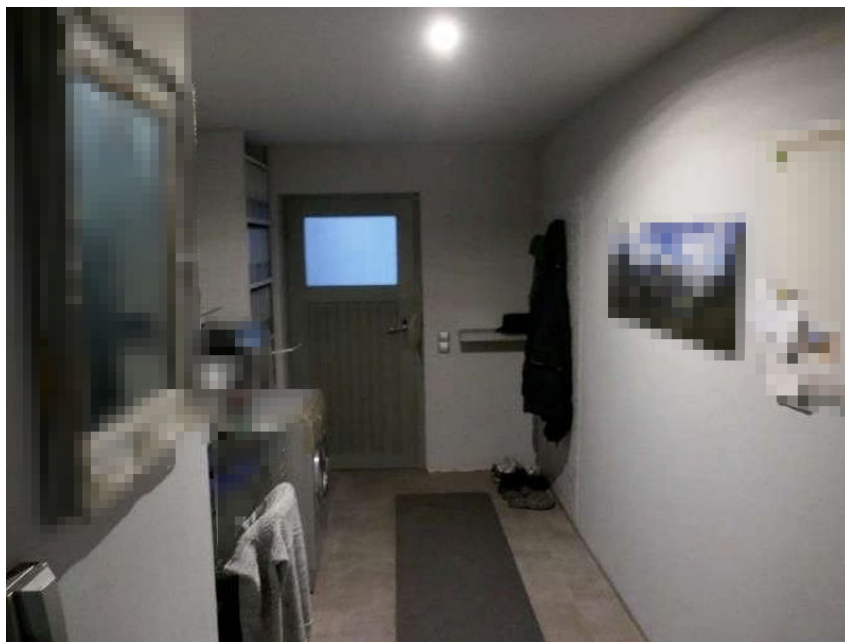

Bild 5: Wohnzimmer



Bild 6: Küche mit nachträglicher Erweiterung auf der Terrasse

Anlage 6: Fotos

Seite 4 von 5



Bild 7: Bad



Bild 8: gemauerte Badewanne

Anlage 6: Fotos

Seite 5 von 5



Bild 9: Terrasse mit nachträglichem Anbau rechts (Küchenerweiterung)



Bild 10: Gartenansicht (Gemeinschaftsfläche)