

SV-Büro Strunck & Meinzer ♦ Thaddenstr.14 A ♦ 69469 Weinheim

Amtsgericht Heidelberg
Zwangsversteigerungsabteilung

Kurfürsten-Anlage 15
69115 Heidelberg

Marion Strunck
Dipl. Betriebswirtin (BA)
Sachverständige für Immobilienbewertung

Justiz Heidelberg

www.BewertungvonImmobilien.de

24. Okt. 2023

Eingang 1

Datum: 18.10.2023

AZ.: HD 3K36/23

GUTACHTEN

über den Verkehrswert (Marktwert) i. S. d. § 194 Baugesetzbuch
für das mit einem

**Einfamilienhaus, Doppelgarage, Carport und Geräteraum
bebaute Grundstück**

in 69259 Wilhelmsfeld, Rainweg 13

**Risikoabschlag wegen
fehlender Innenbesichtigung
mit 28.000 €
wertmindernd berücksichtigt**



Der **Verkehrswert des Grundstücks** wurde zum Stichtag
12.10.2023 ermittelt mit rd.

680.000 €

Dieses Gutachten besteht aus 47 Seiten inkl. 5 Anlagen mit insgesamt 13 Seiten. Das Gutachten wurde in sechs Ausfertigungen erstellt, davon eine digital und eine für unsere Unterlagen.

Inhaltsverzeichnis

Nr.	Abschnitt	Seite
1	Allgemeine Angaben.....	3
1.1	Angaben zum Bewertungsobjekt.....	3
1.2	Angaben zum Auftraggeber.....	3
1.3	Angaben zum Auftrag und zur Auftragsabwicklung.....	3
1.4	Besonderheiten des Auftrags.....	4
1.5	Fragen des Gerichtes.....	4
2	Grund- und Bodenbeschreibung.....	5
2.1	Lage.....	5
2.1.1	Großräumige Lage.....	5
2.1.2	Kleinräumige Lage.....	5
2.2	Gestalt und Form.....	6
2.3	Erschließung, Baugrund etc.....	6
2.4	Privatrechtliche Situation.....	6
2.5	Öffentlich-rechtliche Situation.....	7
2.5.1	Baulasten und Denkmalschutz.....	7
2.5.2	Bauplanungsrecht.....	7
2.5.3	Bauordnungsrecht.....	7
2.6	Entwicklungszustand inkl. Beitragssituation.....	8
2.7	Hinweise zu den durchgeführten Erhebungen.....	9
2.8	Derzeitige Nutzung und Vermietungssituation.....	9
3	Beschreibung der Gebäude und Außenanlagen.....	10
3.1	Vorbemerkungen zur Gebäudebeschreibung.....	10
3.2	Einfamilienhaus.....	10
3.2.1	Gebäudeart, Baujahr und Außenansicht.....	10
3.2.2	Nutzungseinheiten, Raumaufteilung.....	11
3.2.3	Gebäudekonstruktion (Keller, Wände, Decken, Treppen, Dach).....	11
3.2.4	Allgemeine technische Gebäudeausstattung.....	11
3.2.5	Raumausstattungen und Ausbauzustand.....	12
3.2.5.1	Vorbemerkungen zur Ausstattungsbeschreibung.....	12
3.2.6	Besondere Bauteile/Einrichtungen, Zustand des Gebäudes.....	12
3.3	Doppelgarage.....	12
3.4	Carport mit Geräteraum.....	12
3.5	Außenanlagen.....	12
4	Ermittlung des Verkehrswerts.....	13
4.1	Grundstücksdaten.....	13
4.2	Verfahrenswahl mit Begründung.....	13
4.3	Bodenwertermittlung.....	14
4.3.1	Bodenrichtwert mit Definition des Bodenrichtwertgrundstücks.....	14
4.3.2	Bodenwertermittlung des Bewertungsgrundstücks.....	14
4.3.3	Erläuterungen zur Bodenrichtwertanpassung.....	15
4.4	Sachwertermittlung.....	16
4.4.1	Das Sachwertmodell der Immobilienwertermittlungsverordnung.....	16
4.4.2	Erläuterungen der bei der Sachwertberechnung verwendeten Begriffe.....	16
4.4.3	Sachwertberechnung.....	19
4.4.4	Erläuterung zur Sachwertberechnung.....	20
4.5	Ertragswertermittlung.....	24
4.5.1	Das Ertragswertmodell der Immobilienwertermittlungsverordnung.....	24
4.5.2	Erläuterungen der bei der Ertragswertberechnung verwendeten Begriffe.....	24
4.5.3	Ertragswertberechnung.....	27
4.5.4	Erläuterung zur Ertragswertberechnung.....	28
4.6	Verkehrswertableitung aus den Verfahrensergebnissen.....	30
4.6.1	Bewertungstheoretische Vorbemerkungen.....	30
4.6.2	Zur Aussagefähigkeit der Verfahrensergebnisse.....	30
4.6.3	Zusammenstellung der Verfahrensergebnisse.....	30
4.6.4	Gewichtung der Verfahrensergebnisse.....	30
4.6.5	Verkehrswert.....	31
5	Rechtsgrundlagen und verwendete Literatur.....	33
5.1	Rechtsgrundlagen der Verkehrswertermittlung.....	33
5.2	Verwendete Wertermittlungsliteratur.....	33
6	Verzeichnis der Anlagen.....	34

1 Allgemeine Angaben

1.1 Angaben zum Bewertungsobjekt

Art des Bewertungsobjekts:	Grundstück, bebaut mit einem Einfamilienhaus, Doppelgarage, Carport und Geräteraum
Objektadresse:	Rainweg 13 69259 Wilhelmsfeld
Grundbuchangaben:	Grundbuch von Wilhelmsfeld, Blatt 1827, lfd. Nr. 1
Katasterangaben:	Gemarkung Wilhelmsfeld, Flurstück 859 (763 m ²)

1.2 Angaben zum Auftraggeber

Auftraggeber:	Amtsgericht Heidelberg Zwangsversteigerungsabteilung
	Auftrag vom 12.09.2023 (Datum des Beschlusses)

1.3 Angaben zum Auftrag und zur Auftragsabwicklung

Grund der Gutachtenerstellung:	Zwangsversteigerung
Wertermittlungs- und Qualitätsstichtag:	12.10.2023 (Tag der Ortsbesichtigung)
Umfang der Besichtigung:	<p>Es konnte lediglich eine Außenbesichtigung des Objekts durchgeführt werden. Für die nicht besichtigten oder nicht zugänglich gemachten Bereiche wird unterstellt, dass der während der Außenbesichtigung gewonnene Eindruck auf diese Bereiche übertragbar ist und Mängel- und Schadensfreiheit besteht.</p> <p>Die Bewertung erfolgt aufgrund augenscheinlicher Eindrücke während der Besichtigung (ohne Bauteilöffnung).</p>
herangezogene Unterlagen, Erkundigungen, Informationen:	<p>Vom Auftraggeber wurden folgende Unterlagen und Informationen zur Verfügung gestellt:</p> <ul style="list-style-type: none">• beglaubigter Grundbuchauszug vom 16.05.2023 <p>Von der Sachverständigen wurden folgende Auskünfte und Unterlagen beschafft:</p> <ul style="list-style-type: none">• Straßenkarte über Sprengnetter Datenportal• Bauakte (auszugsweise)• Berechnung der Flächen• Bodenrichtwertauskunft• Auskunft aus dem Baulastenverzeichnis• Auskünfte aus Flächennutzungs- bzw. Bebauungsplänen (sofern vorhanden)• Altlastenauskunft• Immobilienmarktbericht Südhessen 2023

1.4 Besonderheiten des Auftrags

Das Wohnhaus konnte nicht von innen besichtigt werden. Alle Annahmen basieren somit auf den zur Verfügung stehenden Unterlagen. Als Bewertungsgrundlage für das Objekt wird ein (bauzeittypischer) mittlerer Ausbaustandard zu Grunde gelegt.

Der nicht möglichen Innenbesichtigung wird durch einen Sicherheitsabschlag von 5 % auf den Gebäudesachwert (rund 28.000 €) Rechnung getragen; dieser ist als Pauschale zu sehen und ersetzt nicht ggf. auftretende Sanierungs- oder Instandsetzungskosten. Es wird ausdrücklich darauf hingewiesen, dass keinerlei Gewähr für den angenommenen Zustand der Gebäude und Gebäudeteile übernommen werden kann.

Das nachfolgende Gutachten wird im Sinne des § 194 BauGB und der Immobilienwertermittlungsverordnung – ImmoWertV erstellt.

Im Zwangsversteigerungsverfahren werden Rechte und Lasten aus der Abteilung II des Grundbuches nicht berücksichtigt. Es wird belastungsfrei bewertet. Sollten solche Rechte oder Lasten bestehen bleiben, wären diese in einer Wertermittlung außerhalb des Zwangsversteigerungsverfahrens zu berücksichtigen. Auskünfte, welche Rechte oder Lasten im Zwangsversteigerungsverfahren bestehen bleiben, erteilt ausschließlich das Gericht. Unter dem nachstehenden Punkt „privatrechtliche Situation“ erfolgt eine Auflistung der Eintragungen in Abteilung II des Grundbuches zur Kenntnis des Lesers.

1.5 Fragen des Gerichtes

Mieter oder Pächter:	eigengenutzt
Zwangsverwaltung:	nein
Gewerbebetrieb:	es wird kein Gewerbebetrieb unterhalten
Zubehör, Maschinen, Betriebseinrichtungen:	wurden nicht vorgefunden
Baubehördliche Beschränkungen oder Beanstandungen:	keine
Energieausweis:	liegt nicht vor

2 Grund- und Bodenbeschreibung

2.1 Lage

2.1.1 Großräumige Lage

Bundesland:	Baden-Württemberg
Kreis:	Rhein-Neckar-Kreis
Ort und Einwohnerzahl:	rund 3.200 Einwohner

In den 1950er Jahren entwickelte sich der Ort zum beliebten Wochenendziel, auch die Übernachtungszahlen stiegen an. 1966 wurde Wilhelmsfeld Luftkurort. Ein geändertes Reiseverhalten der Bevölkerung führte dann aber zu einem Nachlassen des Tourismus. Heute ist Wilhelmsfeld hauptsächlich Ziel für Tagesausflüge von Wanderern oder im Winter von Langläufern.

In Wilhelmsfeld gibt es kein Industrie- oder Gewerbegebiet. Fast 90 Prozent der erwerbstätigen Einwohner sind Pendler. Buslinien nach Heidelberg, Heiligkreuzsteinach, Schriesheim und Mannheim, Verkehrsverbund Rhein-Neckar

Quelle: Wikipedia

überörtliche Anbindung / Entfernungen:

nächstgelegene größere Städte:
Schriesheim (rd. 10 km), Heidelberg (rd. 20 km)

Landeshauptstadt:
Stuttgart (rd. 140 km)

Autobahnzufahrt:
A 5 (Anschlussstelle Schriesheim ca. 125 km)

Flughafen:
Frankfurt (rd. 85 km)

2.1.2 Kleinräumige Lage

innerörtliche Lage:	nordöstlicher Ortsrand, Oberdorf gute Wohnlage von Wilhelmsfeld; als Geschäftslage nicht geeignet
Art der Bebauung und Nutzungen in der näheren Umgebung:	ausschließlich wohnbauliche Nutzungen, aufgelockerte eingeschossige Bauweise
Beeinträchtigungen:	keine
Topografie:	leichte Hanglage, Garten mit Nordostausrichtung

2.2 Gestalt und Form

Gestalt und Form:	<u>Straßenfront:</u> ca. 25 m
	<u>mittlere Tiefe:</u> ca. 35 m
	<u>Grundstücksgröße:</u> insgesamt 763 m ²
	<u>Bemerkungen:</u> unregelmäßige bis rechteckige Grundstücksform

2.3 Erschließung, Baugrund etc.

Straßenart:	Anliegerstraße
Straßenausbau:	voll ausgebaut, Fahrbahn aus Bitumen Gehwege nicht vorhanden
Anschlüsse an Versorgungsleitungen und Abwasserbeseitigung:	Strom, Wasser aus öffentlicher Versorgung, Kanalanschluss, Telekommunikation
Grenzverhältnisse, nachbarliche Gemeinsamkeiten:	keine Grenzbebauung des Wohnhauses, Carport im Bauwuch
Baugrund, Grundwasser (soweit augenscheinlich ersichtlich):	gewachsener, normal tragfähiger Baugrund
Altlasten:	Gemäß schriftlicher Auskunft vom 09.10.2023 des Landratsamtes Rhein-Neckar-Kreis besteht für das Bewertungsobjekt nach derzeitigem Kenntnisstand kein Altlastenverdacht. Bei der Ortsbesichtigung ergaben sich keine Hinweise auf Altlasten. Es wurden keine weiteren Untersuchungen vorgenommen.
Anmerkung:	In dieser Wertermittlung ist eine lageübliche Baugrund- und Grundwassersituation insoweit berücksichtigt, wie sie in die Vergleichskaufpreise bzw. Bodenrichtwerte eingeflossen ist. Darüber hinausgehende vertiefende Untersuchungen und Nachforschungen wurden nicht angestellt.

2.4 Privatrechtliche Situation

grundbuchlich gesicherte Belastungen:	Der Sachverständigen liegt ein Grundbuchauszug vom 16.05.2023 vor. Hiernach besteht in Abteilung II des Grundbuchs von Wilhelmsfeld, Blatt 1827 folgende Eintragung: <ul style="list-style-type: none"> • Zwangsversteigerungsvermerk Der Zwangsversteigerungsvermerk wird nach Abschluss des Zwangsversteigerungsverfahrens gelöscht. Er ist nicht wertrelevant.
nicht eingetragene Rechte und Lasten:	Sonstige nicht eingetragene Lasten und (z.B. begünstigende) Rechte, besondere Wohnungs- und Mietbindungen sind soweit ersichtlich nicht vorhanden. Diesbezüglich wurden keine weiteren Nachforschungen und Untersuchungen angestellt.

2.5 Öffentlich-rechtliche Situation

2.5.1 Baulasten und Denkmalschutz

Eintragungen im Baulastenverzeichnis: Das Baulastenverzeichnis enthält keine Eintragungen.

Denkmalschutz: Aufgrund des Baujahrs des Bewertungsobjekts, der Gebäudeart und Bauweise wird ohne weitere Prüfung unterstellt, dass Denkmalschutz nicht besteht.

2.5.2 Bauplanungsrecht

Darstellungen im Flächennutzungsplan: Der Bereich des Bewertungsobjekts ist im Flächennutzungsplan als Siedlungsfläche Wohnen dargestellt.

Festsetzungen im Bebauungsplan: Für den Bereich des Bewertungsobjektes trifft der Bebauungsplan "Rainweg" folgende Festsetzungen:

WA = allgemeines Wohngebiet
I = 1 Vollgeschosse (max.)
4,75 m = m max. Traufhöhe
GRZ = 0,35 (Grundflächenzahl)
GFZ = 0,35 (Geschossflächenzahl)
o = offene Bauweise
Einzelhaus oder Doppelhausbebauung;
max. 2 Wohneinheiten

Bodenordnungsverfahren: Das Grundstück ist zum Wertermittlungsstichtag in kein Bodenordnungsverfahren einbezogen.

2.5.3 Bauordnungsrecht

Die Wertermittlung wurde auf der Grundlage des realisierten Vorhabens durchgeführt. Das Vorliegen einer Baugenehmigung und ggf. die Übereinstimmung des ausgeführten Vorhabens mit den vorgelegten Bauzeichnungen und der Baugenehmigung und dem Bauordnungsrecht und der verbindlichen Bauleitplanung wurde nicht abschließend geprüft. Die Inaugenscheinnahme der eingesehenen Bauakten ergab keinen Hinweis auf gravierende Abweichungen. Bei dieser Wertermittlung wird die materielle Legalität der bewerteten baulichen Anlagen vorausgesetzt.

2.6 Entwicklungszustand inkl. Beitragssituation

Entwicklungszustand
(Grundstücksqualität):

baureifes Land (vgl. § 3 Abs. 4 ImmoWertV 21)

beitragsrechtlicher Zustand:

Für den beitragsrechtlichen Zustand des Grundstücks ist die Verpflichtung zur Entrichtung von grundstücksbezogenen Beiträgen maßgebend. Als Beiträge gelten auch grundstücksbezogene Sonderabgaben und beitragsähnliche Abgaben.

Gemäß schriftlicher Auskunft des Gemeindeverwaltungsverbandes Schönau vom 17.10.2023 wurde das Grundstück 2022 zum Wasserversorgungs-, Abwasser-, und Klärbeitrag veranlagt. Diese Beiträge wurden jedoch noch nicht von den Eigentümern entrichtet. Gemäß telefonischer Auskunft vom 18.10.2023 beträgt dieser Beitrag 5.050,95 € (zuzüglich eventueller Mahn-/sonstiger Gebühren).

Das Grundstück wurde noch nicht zum Erschließungsbeitrag (Straßenbau) veranlagt. Sollte die Gemeinde Wilhelmsfeld einen Ausbau der Straße vorsehen, so wären hierfür 95 % des Erschließungsaufwands nach Geschossfläche auf die Angrenzer umzulegen.

Gemäß telefonischer Auskunft ist der Ausbau der Straße derzeit nicht geplant; der Erschließungsaufwand richtet sich nach den tatsächlich entstandenen Kosten.

2.7 Hinweise zu den durchgeführten Erhebungen

Die Informationen zur privatrechtlichen und öffentlich-rechtlichen Situation wurden schriftlich eingeholt. Es wird empfohlen, vor einer vermögensmäßigen Disposition bezüglich des Bewertungsobjekts zu diesen Angaben von der jeweils zuständigen Stelle schriftliche Bestätigungen einzuholen.

2.8 Derzeitige Nutzung und Vermietungssituation

Das Grundstück ist mit einem Einfamilienhaus, einer Doppelgarage und einem Carport mit Geräteraum bebaut (vgl. nachfolgende Gebäudebeschreibung). Das Objekt ist eigengenutzt.

3 Beschreibung der Gebäude und Außenanlagen

3.1 Vorbemerkungen zur Gebäudebeschreibung

Grundlage für die Gebäudebeschreibungen sind die Erhebungen im Rahmen der Ortsbesichtigung sowie die ggf. vorliegenden Bauakten und Beschreibungen.

Es wird ausdrücklich daraufhin gewiesen, dass alle Angaben zu den Gebäudebeschreibungen nach bestem Wissen und Gewissen und ohne jegliche Gewähr abgegeben werden.

Die Gebäude und Außenanlagen werden nur insoweit beschrieben, wie es für die Herleitung der Daten in der Wertermittlung notwendig ist. Hierbei werden die offensichtlichen und vorherrschenden Ausführungen und Ausstattungen beschrieben. In einzelnen Bereichen können Abweichungen auftreten, die dann allerdings nicht werterheblich sind. Angaben über nicht sichtbare Bauteile beruhen auf Angaben aus den vorliegenden Unterlagen, Hinweisen während des Ortstermins bzw. Annahmen auf Grundlage der üblichen Ausführung im Baujahr. Die Funktionsfähigkeit einzelner Bauteile und Anlagen sowie der technischen Ausstattungen und Installationen (Heizung, Elektro, Wasser etc.) wurde nicht geprüft; im Gutachten wird die Funktionsfähigkeit unterstellt.

Baumängel und -schäden wurden soweit aufgenommen, wie sie zerstörungsfrei, d.h. offensichtlich erkennbar waren. In diesem Gutachten sind die Auswirkungen der ggf. vorhandenen Bauschäden und Baumängel auf den Verkehrswert nur pauschal berücksichtigt worden. Es wird ggf. empfohlen, eine diesbezüglich vertiefende Untersuchung anstellen zu lassen. Untersuchungen auf pflanzliche und tierische Schädlinge sowie über gesundheitsschädigende Baumaterialien wurden nicht durchgeführt.

In der nachfolgenden Wertermittlung werden nur Kosten für Arbeiten berücksichtigt, die das Bewertungsobjekt für die gewählte Restnutzungsdauer nutzbar machen. Grundlegende Modernisierungsarbeiten, die zu einer nachhaltigen Verlängerung der Restnutzungsdauer führen, werden nachfolgend nicht zu Grunde gelegt. Für die Ermittlung des Verkehrswertes fließen Aufwendungen für Instandsetzungen pp. jedoch nur in dem Maße ein, wie sie von den Marktteilnehmern berücksichtigt werden.

Wertmäßig gefasste Aussagen über Bauschäden oder Baumängel (auch im Bewertungsteil) beruhen auf überschlägigen Berechnungen bzw. Schätzungen. Die Wertangaben sollen als Anhaltspunkt der vermuteten Beseitigungskosten der Bauschäden bzw. Baumängel dienen und stellen nicht die Kosten einer tatsächlichen Behebung der Bauschäden oder Baumängel dar. Konkrete Aussagen über das genaue Maß solcher Kosten lassen sich nur durch Angebotseinholung im Einzelfall darstellen.

Für einen möglichen Erwerber ist zu beachten, dass sich aus den Instandhaltungsmaßnahmen gesetzliche Verpflichtungen zur energetischen Aufwertung ergeben können. Ebenso sind bereits bestehende Nachrüstpflichten zu beachten. Nicht ausdrücklich genannte Aufwendungen hierfür sind im Gutachten nicht erfasst.

3.2 Einfamilienhaus

3.2.1 Gebäudeart, Baujahr und Außenansicht

Gebäudeart:	freistehendes, eingeschossiges Einfamilienhaus mit ausgebautem Dachgeschoss, unterkellert
Baujahr:	2020
Modernisierung:	keine
Energieeffizienz:	Energieausweis liegt nicht vor
Barrierefreiheit:	Der Zugang zum Gebäude ist barrierefrei.
Erweiterungsmöglichkeiten:	keine
Außenansicht:	sichtbare Holztragkonstruktion, Ausfachungen tlw. aus Glas, ansonsten verputzt und gestrichen, Rauputz

3.2.2 Nutzungseinheiten, Raumaufteilung

- Grundrisspläne und Flächenberechnungen siehe Anlagen 3 und 4 -

3.2.3 Gebäudekonstruktion (Keller, Wände, Decken, Treppen, Dach)

Konstruktionsart:	Fachwerkrahmenkonstruktion Holz Fertighaushersteller: HUF Fertighaustyp: MODOM green(r)evolution
Fundamente:	Plattengründung (Beton)
Keller:	Beton
Umfassungswände:	zweischalige Außenwandkonstruktion (innerer tragender Teil aus Massivholzelementen (kreuzverleimte Leimholzplatte), außen Wärmedämmung (gemäß Baubeschreibung))
Innenwände:	vermutlich Gipsplatten
Geschossdecken:	Holzbalken
Treppen:	Holzkonstruktion, Geländer mit Holz-Glas-Konstruktion
Hauseingang(sbereich):	Eingangstür aus Holz/Glas
Dach:	<u>Dachkonstruktion:</u> Holzdach ohne Aufbauten <u>Dachform:</u> Sattel- oder Giebeldach <u>Dacheindeckung:</u> Dachstein (Beton) "Braas" Taunus Pfanne Dachflächen gedämmt Dachrinnen und Regenfallrohre aus Aluminium

3.2.4 Allgemeine technische Gebäudeausstattung

Wasserinstallationen:	zentrale Wasserversorgung über Anschluss an das öffentliche Trinkwassernetz
Abwasserinstallationen:	Ableitung in kommunales Abwasserkanalnetz
Elektroinstallation:	wegen fehlender Innenbesichtigung nicht feststellbar Satellitenantenne
Heizung:	Luftwasserwärmepumpe, Fußbodenheizung
Lüftung:	wegen fehlender Innenbesichtigung nicht feststellbar vermutlich kontrollierte Be- und Entlüftungsanlage (gemäß Baubeschreibung)
Warmwasserversorgung:	zentral über Heizung

3.2.5 Raumausstattungen und Ausbauzustand

3.2.5.1 Vorbemerkungen zur Ausstattungsbeschreibung

Da keine Innenbesichtigung stattfand, unterbleibt die Ausstattungsbeschreibung mit Ausnahme der von außen erkennbaren Bauteile.

Zur allgemeinen Ausstattungsbeschreibung siehe auch <https://www.huf-haus.com/de-de/fertighaus-preise/>

Fenster: Fenster aus Holz mit Dreischeiben-Isolierverglasung, bodentiefe Fenster
Außenjalousien aus Aluminium, vermutlich mit elektr. Antrieb
Fensterbänke außen aus Aluminium

Türen: Eingangstür:
Holztür

Zimmertüren:
Türen aus Holz bzw. Holzwerkstoffen mit Holzzargen

Grundrissgestaltung: sehr offene Raumgestaltung (Loftcharakter)

3.2.6 Besondere Bauteile/Einrichtungen, Zustand des Gebäudes

besondere Bauteile: Eingangsüberdachung (integriert), Balkone

besondere Einrichtungen: wegen fehlender Innenbesichtigung nicht feststellbar

Besonnung und Belichtung: sehr gut

Bauschäden und Baumängel: keine wesentlichen erkennbar
Außenanlagen fehlen weitgehend

wirtschaftliche Wertminderungen: keine

Allgemeinbeurteilung: nach dem äußeren Eindruck neuwertiger baulicher Unterhaltungszustand

3.3 Doppelgarage

Bauart: Fachwerkrahmenkonstruktion
Außenansicht: verputzt
Dachform: Flachdach
Tor: Sektionaltor mit elektrischem Antrieb
Fenster: Holz mit Isolierverglasung

3.4 Carport mit Geräteraum

Bauart: Fachwerkrahmenkonstruktion Holz
Außenansicht: verputzt
Dachform: in das Satteldach des Wohnhauses integriert
Fenster: Holz mit Isolierverglasung

3.5 Außenanlagen

Versorgungsanlagen vom Hausanschluss bis an das öffentliche Netz
Wegebefestigung, Hofbefestigung, befestigte Stellplatzfläche, Terrasse, Gartenanlagen und Pflanzungen sowie Einfriedung fehlen

4 Ermittlung des Verkehrswerts

4.1 Grundstücksdaten

Nachfolgend wird der Verkehrswert für das mit einem Einfamilienhaus, Doppelgarage, Carport und Geräteraum bebaute Grundstück in 69259 Wilhelmsfeld, Rainweg 13, zum Wertermittlungsstichtag 12.10.2023 ermittelt.

Grundstücksdaten:

Grundbuch	Blatt	lfd. Nr.	
Wilhelmsfeld	1827	1	
Gemarkung		Flurstück	Fläche
Wilhelmsfeld		859	763 m ²

4.2 Verfahrenswahl mit Begründung

Entsprechend den Gepflogenheiten im gewöhnlichen Geschäftsverkehr und der sonstigen Umstände dieses Einzelfalls, insbesondere der Eignung der zur Verfügung stehenden Daten (vgl. § 6 Abs. 1 Satz 2 Immobilienwertermittlungsverordnung 21– ImmoWertV 21), ist der Verkehrswert von Grundstücken mit der Nutzbarkeit des Bewertungsobjekts vorrangig mit Hilfe des **Sachwertverfahrens** zu ermitteln, insbesondere weil diese üblicherweise nicht zur Erzielung von Erträgen, sondern zur (persönlichen oder zweckgebundenen) Eigennutzung bestimmt sind. Das Sachwertverfahren (gem. §§ 35 – 39 ImmoWertV 21) basiert im Wesentlichen auf der Beurteilung des Substanzwerts. Der vorläufige Sachwert (d. h. der Substanzwert des Grundstücks) wird als Summe von Bodenwert, dem vorläufigen Sachwert der baulichen Anlagen sowie dem vorläufigen Sachwert der baulichen Außenanlagen und sonstigen Anlagen ermittelt.

Zusätzlich wird eine **Ertragswertermittlung** (gem. §§ 27 – 34 ImmoWertV 21) durchgeführt; das Ergebnis wird jedoch nur unterstützend, vorrangig als von der Sachwertberechnung unabhängige Berechnungsmethode, bei der Ermittlung des Verkehrswerts herangezogen. Der vorläufige Ertragswert nach dem allgemeinen Ertragswertverfahren (gem. § 28 ImmoWertV 21) ergibt sich aus dem Bodenwert und dem kapitalisierten jährlichen Reinertragsanteil der baulichen Anlagen zum Wertermittlungsstichtag.

Der **Bodenwert** ist jeweils getrennt vom Wert der baulichen und sonstigen Anlagen bzw. vom Ertragswert der baulichen Anlagen i. d. R. auf der Grundlage von Vergleichskaufpreisen im Vergleichswertverfahren (vgl. §40Abs. 1 ImmoWertV 21) so zu ermitteln, wie er sich ergeben würde, wenn das Grundstück unbebaut wäre. Liegen jedoch geeignete Bodenrichtwerte vor, so können diese zur Bodenwertermittlung herangezogen werden (vgl. § 40 Abs. 2 ImmoWertV 21). Der Bodenrichtwert ist der durchschnittliche Lagewert des Bodens für eine Mehrheit von Grundstücken, die zu einer Bodenrichtwertzone zusammengefasst werden, für die im Wesentlichen gleiche Nutzungs- und Wertverhältnisse vorliegen. Er ist bezogen auf den Quadratmeter Grundstücksfläche. Der veröffentlichte Bodenrichtwert wurde bezüglich seiner absoluten Höhe auf Plausibilität überprüft und als zutreffend beurteilt. Die nachstehende Bodenwertermittlung erfolgt deshalb auf der Grundlage des Bodenrichtwerts. Abweichungen des Bewertungsgrundstücks von dem Richtwertgrundstück in den wertbeeinflussenden Grundstücksmerkmalen – wie Erschließungszustand, abgabenrechtlicher Zustand, Lagemerkmale, Art und Maß der baulichen oder sonstigen Nutzung, Bodenbeschaffenheit, Grundstückszuschnitt – sind durch entsprechende Anpassungen des Bodenrichtwerts berücksichtigt.

Sowohl bei der Sachwert- als auch bei der Ertragswertermittlung sind alle, das Bewertungsgrundstück betreffende besonderen objektspezifischen Grundstücksmerkmale sachgemäß zu berücksichtigen. Dazu zählen insbesondere:

- besondere Ertragsverhältnisse (z. B. Abweichungen von der marktüblich erzielbaren Miete),
- Baumängel und Bauschäden,
- grundstücksbezogene Rechte und Belastungen
- Nutzung des Grundstücks für Werbezwecke und
- Abweichungen in der Grundstücksgröße, insbesondere wenn Teilflächen selbstständig verwertbar sind.

4.3 Bodenwertermittlung

4.3.1 Bodenrichtwert mit Definition des Bodenrichtwertgrundstücks

Der **Bodenrichtwert** beträgt **300,00 €/m²** zum **Stichtag 01.01.2022**. Das Bodenrichtwertgrundstück ist wie folgt definiert:

Entwicklungsstufe	=	baureifes Land
Art der baulichen Nutzung	=	W (Wohnbaufläche)
beitragsrechtlicher Zustand	=	frei
Grundstücksfläche (f)	=	keine Angabe

Beschreibung des Bewertungsgrundstücks

Wertermittlungsstichtag	=	12.10.2023
Entwicklungsstufe	=	baureifes Land
Art der baulichen Nutzung	=	W (Wohnbaufläche)
beitragsrechtlicher Zustand	=	frei
Grundstücksfläche (f)	=	763 m ²

4.3.2 Bodenwertermittlung des Bewertungsgrundstücks

Nachfolgend wird der Bodenrichtwert an die allgemeinen Wertverhältnisse zum Wertermittlungsstichtag 12.10.2023 und die wertbeeinflussenden Grundstücksmerkmale des Bewertungsgrundstücks angepasst.

I. Beitragsfreier Bodenrichtwert	=	300,00 €/m²
---	---	-------------------------------

II. Zeitliche Anpassung des Bodenrichtwerts				
	Richtwertgrundstück	Bewertungsgrundstück	Anpassungsfaktor	Erläuterung
Stichtag	01.01.2022	12.10.2023	× 1,11	E1

III. Anpassungen wegen Abweichungen in den wertbeeinflussenden Grundstücksmerkmalen				
Lage	lagetypisch	Garten mit Nordostausrichtung	× 0,90	E2
Art der baulichen Nutzung	W (Wohnbaufläche)	W (Wohnbaufläche)	× 1,00	
lageangepasster beitragsfreier BRW am Wertermittlungsstichtag			= 299,70 €/m ²	
Fläche (m ²)	keine Angabe	763	× 1,00	
Entwicklungsstufe	baureifes Land	baureifes Land	× 1,00	
vorläufiger objektspezifisch angepasster beitragsfreier Bodenrichtwert			= 299,70 €/m²	

IV. Ermittlung des Gesamtbodenwerts			Erläuterung
objektspezifisch angepasster beitragsfreier Bodenrichtwert			= 299,70 €/m²
Fläche			× 763 m ²
beitragsfreier Bodenwert			= 228.671,10 € rd. 230.000,00 €

4.3.3 Erläuterungen zur Bodenrichtwertanpassung

E1

Die Umrechnung des Bodenrichtwerts auf die allgemeinen Wertverhältnisse zum Wertermittlungsstichtag erfolgt unter Verwendung der Bodenpreisentwicklung für baureifes Land (Gesamtdeutschland) gemäß den Berichten des Statistischen Bundesamtes.

E2

Bei Wohnbaugrundstücken ist die Ausrichtung (insbesondere die Orientierung des straßenabgewandten Gartens zur Himmelsrichtung) grundsätzlich als wertbeeinflussendes Zustandsmerkmal zu berücksichtigen. Dies ist selbst dann der Fall, wenn die Grundstücke eines (Neu-)Baugebiets trotz unterschiedlicher Orientierung zu gleichen Preisen veräußert wurden. Hier zeigt die Markterfahrung, dass die Grundstücke mit einer vorteilhaften Orientierung regelmäßig zuerst veräußert werden.

Bei der ggf. durchzuführenden Boden(richt)wertanpassung wird i. d. R. von folgenden Wertrelationen (Umrechnungskoeffizienten) ausgegangen:

Durchschnitt aller Grundstücke in der Bodenrichtwertzone in der Regel SO bzw. NW = 1,00
SSW = 1,10; NNO = 0,90 (wobei: S = Süd; W = West; O = Ost; N = Nord).

4.4 Sachwertermittlung

4.4.1 Das Sachwertmodell der Immobilienwertermittlungsverordnung

Das Modell der Verkehrswertermittlung im Sachwertverfahren ist in den §§ 35 – 39 ImmoWertV 21 beschrieben. Der Sachwert wird demnach aus der Summe des Bodenwerts, den vorläufigen Sachwerten der auf dem Grundstück vorhandenen baulichen Anlagen (wie Gebäude und bauliche Außenanlagen) sowie der sonstigen (nicht baulichen) Anlagen (vgl. § 35 Abs. 2 ImmoWertV 21) und ggf. den Auswirkungen der zum Wertermittlungsstichtag vorhandenen besonderen objektspezifischen Grundstücksmerkmale abgeleitet.

Der Bodenwert ist getrennt vom Sachwert der baulichen und sonstigen Anlagen i. d. R. im Vergleichswertverfahren nach den §§ 24 – 26 ImmoWertV 21 grundsätzlich so zu ermitteln, wie er sich ergeben würde, wenn das Grundstück unbebaut wäre.

Der vorläufige Sachwert der baulichen Anlagen (inkl. besonderer Bauteile, besonderer (Betriebs)Einrichtungen und sonstiger Vorrichtungen) ist auf der Grundlage durchschnittlicher Herstellungskosten unter Berücksichtigung der jeweils individuellen Merkmale, wie z. B. Objektart, Gebäudestandard und Restnutzungsdauer (Alterswertminderung) abzuleiten.

Der vorläufige Sachwert der Außenanlagen wird, sofern dieser nicht bereits anderweitig miterfasst worden ist, entsprechend der Vorgehensweise für die Gebäude i. d. R. auf der Grundlage von durchschnittlichen Herstellungskosten, Erfahrungssätzen oder hilfsweise durch sachverständige Schätzung (vgl. § 37 ImmoWertV 21) ermittelt.

Die Summe aus Bodenwert, vorläufigem Sachwert der baulichen Anlagen und vorläufigem Sachwert der baulichen Außenanlagen und sonstigen Anlagen ergibt den vorläufigen Sachwert des Grundstücks.

Der so rechnerisch ermittelte vorläufige Sachwert ist anschließend hinsichtlich seiner Realisierbarkeit auf dem örtlichen Grundstücksmarkt zu beurteilen. Zur Berücksichtigung der Marktlage (allgemeine Wertverhältnisse) ist i. d. R. eine Marktanpassung mittels Sachwertfaktor erforderlich. Diese sind durch Nachbewertungen, d. h. aus den Verhältnissen von realisierten Vergleichskaufpreisen und für diese Vergleichsobjekte berechnete vorläufige Sachwerte (= Substanzwerte) zu ermitteln. Die „Marktanpassung“ des vorläufigen Sachwerts an die Lage auf dem örtlichen Grundstücksmarkt führt im Ergebnis erst zum marktangepassten vorläufigen Sachwert des Grundstücks und stellt damit den „wichtigsten Rechenschritt“ innerhalb der Sachwertermittlung dar.

Das Sachwertverfahren ist insbesondere durch die Verwendung des Sachwertfaktors **ein Preisvergleich**, bei dem vorrangig der Zeitwert der Substanz (Boden + Gebäude + Außenanlagen + sonstige Anlagen) den Vergleichsmaßstab bildet.

Der Sachwert ergibt sich aus dem marktangepassten vorläufigen Sachwert nach Berücksichtigung ggf. vorhandener besonderer objektspezifischer Grundstücksmerkmale (vgl. § 35 Abs. 4 ImmoWertV 21).

4.4.2 Erläuterungen der bei der Sachwertberechnung verwendeten Begriffe

Herstellungskosten (§ 36 Abs. 2 ImmoWertV 21)

Die Berechnung der Gebäudeflächen (Bruttogrundflächen – BGF oder Wohnflächen – WF) wurde von mir durchgeführt bzw. soweit vorhanden aus Bauakten oder sonstigen Unterlagen übernommen und auf Plausibilität überprüft. Die Berechnungen weichen teilweise von der diesbezüglichen Vorschrift (Sachwertrichtlinie, Abschnitt 4.1.1.4) ab; sie sind deshalb nur als Grundlage dieser Wertermittlung verwendbar.

Baukostenregionalfaktor

Der Baukostenregionalfaktor (BKRf) beschreibt das Verhältnis der durchschnittlichen örtlichen zu den bundesdurchschnittlichen Baukosten. Durch ihn werden die durchschnittlichen Herstellungskosten an das örtliche Baukostenniveau angepasst. Der BKRf wird auch verkürzt als Regionalfaktor bezeichnet.

Normalherstellungskosten

Die Normalherstellungskosten (NHK) basieren auf Auswertungen von reinen Baukosten für Gebäude mit annähernd gleichem Ausbau- und Gebäudestandard. Sie werden für die Wertermittlung auf ein einheitliches Index-Basisjahr zurückgerechnet. Durch die Verwendung eines einheitlichen Basisjahres ist eine hinreichend genaue Bestimmung des Wertes möglich, da der Gutachter über mehrere Jahre hinweg mit konstanten Grundwerten arbeitet und diesbezüglich gesicherte Erfahrungen, insbesondere hinsichtlich der Einordnung des jeweiligen Bewertungsobjekts in den Gesamtgrundstücksmarkt sammeln kann.

Die Normalherstellungskosten besitzen überwiegend die Dimension „€/m² Brutto-Grundfläche“ oder „€/m² Wohnfläche“ des Gebäudes und verstehen sich inkl. Mehrwertsteuer.

Normobjekt, besonders zu veranschlagende Bauteile

Bei der Ermittlung der Gebäudeflächen werden einige den Gebäudewert wesentlich beeinflussenden Gebäudeteile nicht erfasst. Das Gebäude ohne diese Bauteile wird in dieser Wertermittlung mit „Normobjekt“ bezeichnet. Zu diesen bei der Grundflächenberechnung nicht erfassten Gebäudeteilen gehören insbesondere Kelleraußentrepfen, Eingangstrepfen und Eingangsüberdachungen, u. U. auch Balkone und Dachgauben.

Der Wert dieser Gebäudeteile ist deshalb zusätzlich zu den für das Normobjekt ermittelten durchschnittlichen Herstellungskosten (i. d. R. errechnet als „Normalherstellungskosten x Fläche“) durch Wertzuschläge besonders zu berücksichtigen.

Besondere Einrichtungen

Die NHK berücksichtigen definitionsgemäß nur Gebäude mit – wie der Name bereits aussagt – normalen, d. h. üblicherweise vorhandenen bzw. durchschnittlich wertvollen Einrichtungen. Im Bewertungsobjekt vorhandene und den Gebäudewert erhöhende besondere Einrichtungen sind deshalb zusätzlich zu dem mit den NHK ermittelten durchschnittlichen Herstellungskosten (oder Zeitwert) des Normobjektes zu berücksichtigen.

Unter besonderen Einrichtungen sind deshalb innerhalb der Gebäude vorhandene Ausstattungen und i. d. R. fest mit dem Gebäude verbundene Einrichtungen zu verstehen, die in vergleichbaren Gebäuden nicht vorhanden sind. Diese wurden deshalb auch nicht bei der Festlegung des Gebäudestandards miterfasst und demzufolge bei der Ableitung der Normalherstellungskosten nicht berücksichtigt (z. B. Sauna im Einfamilienhaus).

Befinden sich die besonderen Einrichtungen in Geschäfts-, Gewerbe- und Industriegebäuden, spricht man auch von besonderen Betriebseinrichtungen.

Baunebenkosten (Anlage 4 Nr. I.1. Abs. 3 ImmoWertV 21)

Die Normalherstellungskosten umfassen u. a. auch die Baunebenkosten (BNK), welche als „Kosten für Planung, Baudurchführung, behördliche Prüfung und Genehmigungen“ definiert sind. Die Baunebenkosten sind daher in den hier angesetzten durchschnittlichen Herstellungskosten bereits enthalten.

Alterswertminderung (§ 38 ImmoWertV 21)

Die Wertminderung der Gebäude wegen Alters (Alterswertminderung) wird i. d. R. nach dem linearen Abschreibungsmodell auf der Basis der ermittelten **Restnutzungsdauer** (RND) des Gebäudes und der jeweils modellhaft anzusetzenden **Gesamtnutzungsdauer** (GND) vergleichbarer Gebäude ermittelt.

Restnutzungsdauer (§ 4 i. V. m. § 12 Abs. 5 ImmoWertV 21)

Die Restnutzungsdauer bezeichnet die Anzahl der Jahre, in denen eine bauliche Anlage bei ordnungsgemäßer Bewirtschaftung voraussichtlich noch wirtschaftlich genutzt werden kann. Als Restnutzungsdauer ist in erster Näherung die Differenz aus 'üblicher Gesamtnutzungsdauer' abzüglich 'tatsächlichem Lebensalter am Wertermittlungsstichtag' zugrunde gelegt. Diese wird allerdings dann verlängert (d. h. das Gebäude fiktiv verjüngt), wenn beim Bewertungsobjekt wesentliche Modernisierungsmaßnahmen durchgeführt wurden oder in den Wertermittlungsansätzen unmittelbar erforderliche Arbeiten zur Beseitigung des Unterhaltungszustaus sowie zur Modernisierung in der Wertermittlung als bereits durchgeführt unterstellt werden.

Gesamtnutzungsdauer

Die Gesamtnutzungsdauer (GND) bezeichnet die Anzahl der Jahre, in denen eine bauliche Anlage bei ordnungsgemäßer Bewirtschaftung vom Baujahr an gerechnet üblicherweise wirtschaftlich genutzt werden kann. Sie ergibt sich aus der Art der baulichen Anlage und dem den Wertermittlungsdaten zugrunde liegenden Modell.

Besondere objektspezifische Grundstücksmerkmale (§ 8 Abs. 3 ImmoWertV 21)

Unter den besonderen objektspezifischen Grundstücksmerkmalen versteht man alle vom üblichen Zustand vergleichbarer Objekte abweichenden individuellen Eigenschaften des Bewertungsobjekts (z. B. Abweichungen vom normalen baulichen Zustand, insbesondere Baumängel und Bauschäden, oder Abweichungen von der marktüblich erzielbaren Miete). Zu deren Berücksichtigung vgl. die Ausführungen im Vorabschnitt.

Baumängel und Bauschäden (§ 8 Abs. 3 ImmoWertV 21)

Baumängel sind Fehler, die dem Gebäude i. d. R. bereits von Anfang an anhaften – z. B. durch mangelhafte Ausführung oder Planung. Sie können sich auch als funktionale oder ästhetische Mängel durch die Weiterentwicklung des Standards oder Wandlungen in der Mode einstellen.

Bauschäden sind auf unterlassene Unterhaltungsaufwendungen, auf nachträgliche äußere Einwirkungen oder auf Folgen von Baumängeln zurückzuführen.

Für behebbare Schäden und Mängel werden die diesbezüglichen Wertminderungen auf der Grundlage der Kosten geschätzt, die zu ihrer Beseitigung aufzuwenden sind. Die Schätzung kann durch pauschale Ansätze oder auf der Grundlage von auf Einzelpositionen bezogenen Kostenermittlungen erfolgen.

Der Bewertungssachverständige kann i. d. R. die wirklich erforderlichen Aufwendungen zur Herstellung eines normalen Bauzustandes nur überschlägig schätzen, da

- nur zerstörungsfrei – augenscheinlich untersucht wird,
- grundsätzlich keine Bauschadensbegutachtung erfolgt (dazu ist die Beauftragung eines Bauschadens-Sachverständigen notwendig).

Es wird ausdrücklich darauf hingewiesen, dass die Angaben in dieser Verkehrswertermittlung allein aufgrund der Mitteilung von Auftraggeber, Mieter etc. und darauf basierenden Inaugenscheinnahme beim Ortstermin ohne jegliche differenzierte Bestandsaufnahme, technischen, chemischen o. ä. Funktionsprüfungen, Vorplanung und Kostenschätzung angesetzt sind.

Außenanlagen

Dies sind außerhalb der Gebäude befindliche mit dem Grundstück fest verbundene bauliche Anlagen (insbesondere Ver- und Entsorgungsanlagen von der Gebäudeaußenwand bis zur Grundstücksgrenze, Einfriedungen, Wegebefestigungen) und nicht bauliche Anlagen (insbesondere Gartenanlagen).

Sachwertfaktor (§ 21 Abs. 3 ImmoWertV 21)

Ziel aller in der ImmoWertV 21 beschriebenen Wertermittlungsverfahren ist es, den Verkehrswert, d. h. den am Markt durchschnittlich (d. h. am wahrscheinlichsten) zu erzielenden Preis zu ermitteln.

Das herstellungskostenorientierte Rechenergebnis „*vorläufiger Sachwert*“ ist in aller Regel nicht mit hierfür gezahlten Marktpreisen identisch. Deshalb muss das Rechenergebnis „*vorläufiger Sachwert*“ (= Substanzwert des Grundstücks) an den Markt, d. h. an die für vergleichbare Grundstücke realisierten Kaufpreise angepasst werden. Das erfolgt mittels des sog. objektspezifisch angepassten Sachwertfaktors.

Der Begriff des Sachwertfaktors ist in § 21 Abs. 3 ImmoWertV 21 erläutert. Seine Position innerhalb der Sachwertermittlung regelt § 7 Abs. 1 ImmoWertV 21. Diese ergibt sich u. a. aus der Praxis, in der Sachwertfaktoren aus im Wesentlichen schadensfreien Objekten abgeleitet werden. Umgekehrt muss deshalb auch in der Wertermittlung der Sachwertfaktor auf den vorläufigen Sachwert des fiktiv schadensfreien Objekts (bzw. des Objekts zunächst ohne Berücksichtigung besonderer objektspezifischer Grundstücksmerkmale) angewendet werden. Erst anschließend dürfen besondere objektspezifische Grundstücksmerkmale durch Zu- bzw. Abschläge am marktangepassten vorläufigen Sachwert berücksichtigt werden. Durch diese Vorgehensweise wird die in der Wertermittlung erforderliche Modellkonformität beachtet. Der Sachwertfaktor ist das durchschnittliche Verhältnis aus Kaufpreisen und den ihnen entsprechenden, nach den Vorschriften der ImmoWertV 21 ermittelten „vorläufigen Sachwerte“ (= Substanzwerte). Er wird vorrangig gegliedert nach der Objektart (er ist z. B. für Einfamilienhausgrundstücke anders als für Geschäftsgrundstücke), der Region (er ist z. B. in wirtschaftsstarken Regionen mit hohem Bodenwertniveau höher als in wirtschaftsschwachen Regionen) und der Objektgröße.

Durch die sachrichtige Anwendung des aus Kaufpreisen für vergleichbare Objekte abgeleiteten Sachwertfaktors ist das Sachwertverfahren ein echtes Vergleichspreisverfahren.

Marktübliche Zu- oder Abschläge (§ 7 Abs. 2 ImmoWertV 21)

Lassen sich die allgemeinen Wertverhältnisse bei Verwendung der Sachwertfaktoren auch durch eine Anpassung mittels Indexreihen oder in anderer geeigneter Weise nicht ausreichend berücksichtigen, ist zur Ermittlung des marktangepassten vorläufigen Sachwerts eine zusätzliche Marktanpassung durch marktübliche Zu- oder Abschläge erforderlich.

4.4.3 Sachwertberechnung

Gebäudebezeichnung		Einfamilienhaus	Garage	Carport mit Geräteraum
Normalherstellungskosten (Basisjahr 2010)	=	874,00 €/m ² BGF	485,00 €/m ² BGF	485,00 €/m ² BGF
Berechnungsbasis				
• Brutto-Grundfläche (BGF)	x	333,75 m ²	37,95 m ²	8,00 m ²
Zuschlag für nicht erfasste werthaltige einzelne Bauteile	+	6.000,00 €	3.000,00 €	4.500,00 €
Durchschnittliche Herstellungskosten der baulichen Anlagen im Basisjahr 2010	=	297.697,50 €	21.405,75 €	8.380,00 €
Baupreisindex (BPI) 12.10.2023 (2010 = 100)	x	177,9/100	177,9/100	177,9/100
Durchschnittliche Herstellungskosten der baulichen Anlagen am Stichtag	=	529.603,85 €	38.080,83 €	14.908,02 €
Regionalfaktor	x	1,000	1,000	1,000
Alterswertminderung				
• Modell		linear	linear	linear
• Gesamtnutzungsdauer (GND)		80 Jahre	60 Jahre	60 Jahre
• Restnutzungsdauer (RND)		77 Jahre	57 Jahre	57 Jahre
• prozentual		3,75 %	5,00 %	5,00 %
• Faktor	x	0,9625	0,95	0,95
vorläufiger Sachwert der baulichen Anlagen	=	509.743,71 €	36.176,79 €	14.162,62 €

vorläufiger Sachwert der baulichen Anlagen (ohne Außenanlagen)		560.083,12 €
vorläufiger Sachwert der baulichen Außenanlagen und sonstigen Anlagen	+	28.004,16 €
vorläufiger Sachwert der baulichen Anlagen	=	588.087,28 €
beitragsfreier Bodenwert (vgl. Bodenwertermittlung)	+	230.000,00 €
vorläufiger Sachwert	=	818.087,28 €
Sachwertfaktor	x	1,00
Marktanpassung durch marktübliche Zu- oder Abschläge	+	-81.808,73 €
marktangepasster vorläufiger Sachwert	=	736.278,55 €
besondere objektspezifische Grundstücksmerkmale	-	58.000,00 €
Sachwert	=	678.278,55 €
	rd.	678.000,00 €

4.4.4 Erläuterung zur Sachwertberechnung

Berechnungsbasis

Die Berechnung der Gebäudeflächen (Bruttogrundflächen - BGF oder Wohnflächen - WF) wurde von mir durchgeführt bzw. soweit vorhanden aus Bauakten oder sonstigen Unterlagen übernommen und auf Plausibilität überprüft. Die Berechnungen weichen teilweise von der diesbezüglichen Vorschrift (Sachwertrichtlinie, Abschnitt 4.1.1.4) ab; sie sind deshalb nur als Grundlage dieser Wertermittlung verwendbar.

Herstellungskosten

Die Normalherstellungskosten (NHK) werden nach den Ausführungen in der Wertermittlungsliteratur und den Erfahrungen der Sachverständigen auf der Basis der Preisverhältnisse im Basisjahr angesetzt.

Bestimmung der standardbezogenen NHK 2010 für das Einfamilienhaus

Nutzungsgruppe: Ein- und Zweifamilienhäuser
 Anbauweise: freistehend
 Gebäudetyp: KG, EG, ausgebautes DG

Berücksichtigung der Eigenschaften des zu bewertenden Gebäudes

Standardstufe	tabellierte NHK 2010 [€/m ² BGF]	relativer Gebäude- standardanteil [%]	relativer NHK 2010-Anteil [€/m ² BGF]
3	835,00	50,0	417,50
4	1.005,00	50,0	502,50
gewogene, standardbezogene NHK 2010 = 920,00 gewogener Standard = 3,5			

Die Ermittlung des gewogenen Standards erfolgt durch Interpolation des gewogenen NHK-Werts zwischen die tabellierten NHK.

Berücksichtigung der erforderlichen Korrektur- und Anpassungsfaktoren

gewogene, standardbezogene NHK 2010 920,00 €/m² BGF
 Korrektur- und Anpassungsfaktoren gemäß Sprengnetter

- Fertighäuser in Tafel-/Rahmenbauweise (nach 2010) × 0,95

NHK 2010 für das Bewertungsgebäude = 874,00 €/m² BGF
 rd. 874,00 €/m² BGF

Bestimmung der standardbezogenen NHK 2010 für die Doppelgarage

Nutzungsgruppe: Garagen
 Gebäudetyp: Einzelgaragen/ Mehrfachgaragen

Berücksichtigung der Eigenschaften des zu bewertenden Gebäudes

Standardstufe	tabellierte NHK 2010 [€/m ² BGF]	relativer Gebäude- standardanteil [%]	relativer NHK 2010-Anteil [€/m ² BGF]
4	485,00	100,0	485,00
gewogene, standardbezogene NHK 2010 = 485,00 gewogener Standard = 4,0			

NHK 2010 für das Bewertungsgebäude = 485,00 €/m² BGF

Bestimmung der standardbezogenen NHK 2010 für den Geräteraum

Nutzungsgruppe: Garagen
Gebäudetyp: Einzelgaragen/ Mehrfachgaragen

Berücksichtigung der Eigenschaften des zu bewertenden Gebäudes

Standardstufe	tabellierte NHK 2010 [€/m ² BGF]	relativer Gebäude- standardanteil [%]	relativer NHK 2010-Anteil [€/m ² BGF]
4	485,00	100,0	485,00
gewogene, standardbezogene NHK 2010 = 485,00 gewogener Standard = 4,0			

NHK 2010 für das Bewertungsgebäude = 485,00 €/m² BGF

Zuschlag für nicht erfasste werthaltige einzelne Bauteile

Für die von den Normalherstellungskosten nicht erfassten werthaltigen einzelnen Bauteile werden pauschale Herstellungskosten- bzw. Zeitwertzuschläge in der Höhe geschätzt, wie dies dem gewöhnlichen Geschäftsverkehr entspricht. Grundlage der Zuschlagsschätzungen sind insbesondere die in [1], Kapitel 3.01.2, 3.01.3 und 3.01.4 angegebenen Erfahrungswerte für durchschnittliche Herstellungskosten bzw. Ausbauszuschläge. Bei älteren und/oder schadhaften und/oder nicht zeitgemäßen werthaltigen einzelnen Bauteilen erfolgt die Zeitwert-schätzung unter Berücksichtigung diesbezüglicher Abschläge.

Gebäude: Einfamilienhaus

Bezeichnung	durchschnittliche Herstellungskosten
Zuschläge zu den Herstellungskosten	0,00€
Besondere Bauteile (Einzelaufstellung)	
2 Balkone	6.000,00 €
Besondere Einrichtungen	0,00€
Summe	6.000,00 €

Gebäude: Garage

Bezeichnung	durchschnittliche Herstellungskosten
Zuschläge zu den Herstellungskosten	0,00€
Besondere Bauteile (Einzelaufstellung)	
Überdachung Terrasse	3.000,00 €
Besondere Einrichtungen	0,00€
Summe	3.000,00 €

Gebäude: Geräteraum

Bezeichnung	durchschnittliche Herstellungskosten
Zuschläge zu den Herstellungskosten	0,00€
Besondere Bauteile (Einzelaufstellung)	
Carport	4.500,00 €
Besondere Einrichtungen	0,00€
Summe	4.500,00 €

Baukostenregionalfaktor

Der Regionalfaktor (Baukostenregionalfaktor) ist eine Modellgröße im Sachwertverfahren. Aufgrund der Modellkonformität (vgl. § 10 Abs. 1 ImmoWertV 21) wird bei der Sachwertberechnung der Regionalfaktor angesetzt, der auch bei der Ermittlung des Sachwertfaktors zugrunde lag.

Außenanlagen

Die wesentlich wertbeeinflussenden Außenanlagen werden als prozentualer Zuschlag zu den Herstellkosten berechnet.

Außenanlagen	vorläufiger Sachwert (inkl. BNK)
prozentuale Schätzung: 5,00 % der vorläufigen Gebäudesachwerte insg. (560.083,12 €)	28.004,16 €
Summe	28.004,16 €

Restnutzungsdauer

Als Restnutzungsdauer ist die Differenz aus üblicher Gesamtnutzungsdauer und tatsächlichem Lebensalter am Wertermittlungsstichtag zugrunde gelegt. Diese wird allerdings dann verlängert (d.h. das Gebäude fiktiv verjüngt), wenn beim Bewertungsobjekt wesentliche Modernisierungsmaßnahmen durchgeführt wurden oder in den Wertermittlungsansätzen unmittelbar erforderliche Arbeiten zur Beseitigung des Unterhaltungsstaus sowie zur Modernisierung in der Wertermittlung als bereits durchgeführt unterstellt werden.

Alterswertminderung

Die Alterswertminderung der Gebäude wird unter Berücksichtigung der Gesamtnutzungsdauer und der Restnutzungsdauer der baulichen Anlagen ermittelt. Dabei ist das den Wertermittlungsdaten zugrundeliegende Alterswertminderungsmodell zugrunde zu legen.

Sachwertfaktor

Der zuständige Gutachterausschuss hat keine Sachwertfaktoren abgeleitet.

Der Gutachterausschuss Südhessen (angrenzender, vergleichbarer Markt) veröffentlicht im Immobilienmarktbericht 2023 Marktanpassungsfaktoren, differenziert nach Objektart. Für Einfamilienhäuser liegt der Marktanpassungsfaktor im Bodenrichtwertbereich 200 – 299 €/m³ bei einem vorläufigen Sachwert von 800.000 € bei 1,04, im Bodenrichtwertbereich 300 – 399 €/m² liegt er bei 0,93.

Aus gutachterlicher Sicht ist ein Sachwertfaktor von 1,0 angemessen.

Marktübliche Zu- oder Abschläge

Die allgemeinen Wertverhältnisse lassen sich bei Verwendung des Sachwertfaktors auch durch eine Anpassung mittels Indexreihen oder in anderer geeigneter Weise nicht ausreichend berücksichtigen. Aus diesem Grund ist zur Ermittlung des marktangepassten vorläufigen Sachwerts eine zusätzliche Marktanpassung durch marktübliche Zu- oder Abschläge erforderlich.

Die Wertermittlung basiert überwiegend auf Daten vor 2022. Zwischenzeitlich ist das Zinsniveau für Immobilienkredite stark gestiegen. Durch höhere Finanzierungszinsen ist die Nachfrage nach Wohnimmobilien gesunken, was üblicherweise zu Preisnachlässen auf Verkäuferseite führt.

Bereits im vierten Quartal 2022 hatte Destatis deutliche Preisrückgänge am Immobilienmarkt festgestellt. Für das I. Quartal 2023 wurde der Preisindex für bestehende Wohnimmobilien mit – 8,0% im Vergleich zum Vorjahresquartal berechnet.

Aus einer Auswertung von Interhyp geht hervor, dass der durchschnittliche Preis für eine finanzierte Immobilie zum Bau oder Kauf inklusive Nebenkosten in Deutschland im zweiten Quartal 2023 14,6% unter dem Wert des Vorjahreszeitraumes lag. Insgesamt hat die Dynamik beim Preisrückgang im ersten Halbjahr laut Interhyp jedoch abgenommen. Andere Auswertungen bestätigen diese Angaben.

Aus gutachterlicher Sicht ist an Abschlag aufgrund der aktuellen Marktentwicklung von 10% angemessen.

marktübliche Zu- oder Abschläge	Zu- oder Abschlag
prozentuale Schätzung: -10,00 % von (818.087,28 €)	-81.808,73 €
Summe	-81.808,73 €

Besondere objektspezifische Grundstücksmerkmale

Hier werden die wertmäßigen Auswirkungen der nicht in den Wertermittlungsansätzen des Sachwertverfahrens bereits berücksichtigten Besonderheiten des Objekts korrigierend insoweit berücksichtigt, wie sie offensichtlich waren oder vom Auftraggeber, Eigentümer etc. mitgeteilt worden sind.

besondere objektspezifische Grundstücksmerkmale		Wertbeeinflussung insg.
Bodenwertbesonderheiten insgesamt		-5.0000,00
• Werteinfluss noch ausstehender Beiträge	-5.000,00 €	
Weitere Besonderheiten		-53.000,00 €
• Außenanlagen Hofbefestigung, Terrassen, Gartenanlage), pauschal	-25.000,00 €	
• Sicherheitsabschlag wg. fehlender Innen- besichtigung (5% des vorl. SW der Gebäude)	-28.000,00 €	
Summe		-58.000,00 €

Ermittlung des Werteinflusses noch ausstehender Beiträge

beim Bewertungsobjekt noch ausstehende Beiträge
(Wasserversorgungs-, Abwasser-, und Klärbeitrag)

5.050,95 €

Werteinfluss

=	5.050,95 €
rd.	5.000,00 €

4.5 Ertragswertermittlung

4.5.1 Das Ertragswertmodell der Immobilienwertermittlungsverordnung

Das Modell für die Ermittlung des Ertragswerts ist in den §§ 27 – 34 ImmoWertV 21 beschrieben.

Die Ermittlung des Ertragswerts basiert auf den marktüblich erzielbaren jährlichen Erträgen (insbesondere Mieten und Pachten) aus dem Grundstück. Die Summe aller Erträge wird als **Rohertrag** bezeichnet. Maßgeblich für den vorläufigen (Ertrags)Wert des Grundstücks ist jedoch der **Reinertrag**. Der Reinertrag ermittelt sich als Rohertrag abzüglich der Aufwendungen, die der Eigentümer für die Bewirtschaftung einschließlich Erhaltung des Grundstücks aufwenden muss (**Bewirtschaftungskosten**).

Das Ertragswertverfahren fußt auf der Überlegung, dass der dem Grundstückseigentümer verbleibende Reinertrag aus dem Grundstück die Verzinsung des Grundstückswerts (bzw. des dafür gezahlten Kaufpreises) darstellt. Deshalb wird der Ertragswert als **Rentenbarwert** durch Kapitalisierung des Reinertrags bestimmt.

Hierbei ist zu beachten, dass der Reinertrag für ein bebautes Grundstück sowohl die Verzinsung für den Grund und Boden als auch für die auf dem Grundstück vorhandenen baulichen (insbesondere Gebäude) und sonstigen Anlagen (z. B. Anpflanzungen) darstellt. Der Grund und Boden gilt grundsätzlich als unvergänglich (bzw. unzerstörbar). Dagegen ist die (wirtschaftliche) **Restnutzungsdauer** der baulichen und sonstigen Anlagen zeitlich begrenzt.

Der **Bodenwert** ist getrennt vom Wert der Gebäude und Außenanlagen i. d. R. im Vergleichswertverfahren (vgl. § 40 Abs. 1 ImmoWertV 21) grundsätzlich so zu ermitteln, wie er sich ergeben würde, wenn das Grundstück unbebaut wäre.

Der auf den Bodenwert entfallende Reinertragsanteil wird durch Multiplikation des Bodenwerts mit dem **Liegenschaftszinssatz** bestimmt. (Der Bodenertragsanteil stellt somit die ewige Rentenrate des Bodenwerts dar.)

Der auf die baulichen Anlagen entfallende Reinertragsanteil ergibt sich als Differenz „(Gesamt)Reinertrag des Grundstücks“ abzüglich „Reinertragsanteil des Grund und Bodens“.

Der vorläufige **Ertragswert der baulichen Anlagen** wird durch Kapitalisierung (d. h. Zeitrentenbarwertberechnung) des (Rein)Ertragsanteils der baulichen und sonstigen Anlagen unter Verwendung des Liegenschaftszinssatzes und der Restnutzungsdauer ermittelt.

Der vorläufige Ertragswert setzt sich aus der Summe von „Bodenwert“ und „vorläufigem Ertragswert der baulichen Anlagen“ zusammen.

Ggf. bestehende **besondere objektspezifische Grundstücksmerkmale**, die bei der Ermittlung des vorläufigen Ertragswerts nicht berücksichtigt wurden, sind bei der Ableitung des Ertragswerts aus dem vorläufigen Ertragswert sachgemäß zu berücksichtigen.

Das **Ertragswertverfahren** stellt insbesondere durch Verwendung des aus Kaufpreisen abgeleiteten Liegenschaftszinssatzes **einen Kaufpreisvergleich** im Wesentlichen auf der Grundlage des marktüblich erzielbaren Grundstücksreinertrages dar.

4.5.2 Erläuterungen der bei der Ertragswertberechnung verwendeten Begriffe

Rohertrag (§ 31 Abs. 2 ImmoWertV 21)

Der Rohertrag umfasst alle bei ordnungsgemäßer Bewirtschaftung und zulässiger Nutzung marktüblich erzielbaren Erträge aus dem Grundstück. Bei der Ermittlung des Rohertrags ist von den üblichen (nachhaltig gesicherten) Einnahmemöglichkeiten des Grundstücks (insbesondere der Gebäude) auszugehen. Als marktüblich erzielbare Erträge können auch die tatsächlichen Erträge zugrunde gelegt werden, wenn diese marktüblich sind.

Weicht die tatsächliche Nutzung von Grundstücken oder Grundstücksteilen von den üblichen, nachhaltig gesicherten Nutzungsmöglichkeiten ab und/oder werden für die tatsächliche Nutzung von Grundstücken oder Grundstücksteilen vom Üblichen abweichende Entgelte erzielt, sind für die Ermittlung des Rohertrags zunächst die für eine übliche Nutzung marktüblich erzielbaren Erträge zugrunde zu legen.

Bewirtschaftungskosten (§ 32 ImmoWertV 21)

Die Bewirtschaftungskosten sind marktüblich entstehende Aufwendungen, die für eine ordnungsgemäße Bewirtschaftung und zulässige Nutzung des Grundstücks (insbesondere der Gebäude) laufend erforderlich sind. Die Bewirtschaftungskosten umfassen die Verwaltungskosten, die Instandhaltungskosten, das Mietausfallwagnis und die Betriebskosten.

Unter dem Mietausfallwagnis ist insbesondere das Risiko einer Ertragsminderung zu verstehen, die durch uneinbringliche Rückstände von Mieten, Pachten und sonstigen Einnahmen oder durch vorübergehenden Leerstand von Raum, der zur Vermietung, Verpachtung oder sonstigen Nutzung bestimmt ist, entsteht. Es umfasst auch das Risiko von uneinbringlichen Kosten einer Rechtsverfolgung auf Zahlung, Aufhebung eines Mietverhältnisses oder Räumung (§ 32 Abs. 4 ImmoWertV 21 und § 29 Satz 1 und 2 II. BV).

Zur Bestimmung des Reinertrags werden vom Rohertrag nur die Bewirtschaftungskosten(anteile) in Abzug gebracht, die vom Eigentümer zu tragen sind, d. h. nicht zusätzlich zum angesetzten Rohertrag auf die Mieter umgelegt werden können.

Ertragswert / Rentenbarwert (§ 29 und § 34 ImmoWertV 21)

Der vorläufige Ertragswert ist der auf die Wertverhältnisse am Wertermittlungstichtag bezogene (Einmal)Betrag, der der Summe aller aus dem Objekt während seiner Nutzungsdauer erzielbaren (Rein)Erträge einschließlich Zinsen und Zinseszinsen entspricht. Die Einkünfte aller während der Nutzungsdauer noch anfallenden Erträge – abgezinst auf die Wertverhältnisse zum Wertermittlungstichtag – sind wertmäßig gleichzusetzen mit dem vorläufigen Ertragswert des Objekts.

Als Nutzungsdauer ist für die baulichen und sonstigen Anlagen die Restnutzungsdauer anzusetzen, für den Grund und Boden unendlich (ewige Rente).

Liegenschaftszinssatz (§ 21 Abs. 2 ImmoWertV 21)

Der Liegenschaftszinssatz ist eine Rechengröße im Ertragswertverfahren. Er ist auf der Grundlage geeigneter Kaufpreise und der ihnen entsprechenden Reinerträge für mit dem Bewertungsgrundstück hinsichtlich Nutzung und Bebauung gleichartiger Grundstücke nach den Grundsätzen des Ertragswertverfahrens als Durchschnittswert abgeleitet (vgl. § 21 Abs. 2 ImmoWertV 21). Der Ansatz des (marktkonformen) Liegenschaftszinssatzes für die Wertermittlung im Ertragswertverfahren stellt somit sicher, dass das Ertragswertverfahren ein marktkonformes Ergebnis liefert, d. h. dem Verkehrswert entspricht.

Der Liegenschaftszinssatz ist demzufolge der Marktanpassungsfaktor des Ertragswertverfahrens. Durch ihn werden die allgemeinen Wertverhältnisse auf dem Grundstücksmarkt erfasst, soweit diese nicht auf andere Weise berücksichtigt sind.

Restnutzungsdauer (§ 4 i. V. m. § 12 Abs. 5 ImmoWertV 21)

Die Restnutzungsdauer bezeichnet die Anzahl der Jahre, in denen eine bauliche Anlage bei ordnungsgemäßer Bewirtschaftung voraussichtlich noch wirtschaftlich genutzt werden kann. Als Restnutzungsdauer ist in erster Näherung die Differenz aus 'üblicher Gesamtnutzungsdauer' abzüglich 'tatsächlichem Lebensalter am Wertermittlungstichtag' zugrunde gelegt. Diese wird allerdings dann verlängert (d. h. das Gebäude fiktiv verjüngt), wenn beim Bewertungsobjekt wesentliche Modernisierungsmaßnahmen durchgeführt wurden oder in den Wertermittlungsansätzen unmittelbar erforderliche Arbeiten zur Beseitigung des Unterhaltungsstaus sowie zur Modernisierung in der Wertermittlung als bereits durchgeführt unterstellt werden.

Besondere objektspezifische Grundstücksmerkmale (§ 8 Abs. 3 ImmoWertV 21)

Unter den besonderen objektspezifischen Grundstücksmerkmalen versteht man alle vom üblichen Zustand vergleichbarer Objekte abweichenden individuellen Eigenschaften des Bewertungsobjekts (z. B. Abweichungen vom normalen baulichen Zustand, eine wirtschaftliche Überalterung, insbesondere Baumängel und Bauschäden (siehe nachfolgende Erläuterungen), oder Abweichungen von den marktüblich erzielbaren Erträgen).

Baumängel und Bauschäden (§ 8 Abs. 3 ImmoWertV 21)

Baumängel sind Fehler, die dem Gebäude i. d. R. bereits von Anfang an anhaften – z. B. durch mangelhafte Ausführung oder Planung. Sie können sich auch als funktionale oder ästhetische Mängel durch die Weiterentwicklung des Standards oder Wandlungen in der Mode einstellen.

Bauschäden sind auf unterlassene Unterhaltungsaufwendungen, auf nachträgliche äußere Einwirkungen oder auf Folgen von Baumängeln zurückzuführen.

Für behebbare Schäden und Mängel werden die diesbezüglichen Wertminderungen auf der Grundlage der Kosten geschätzt, die zu ihrer Beseitigung aufzuwenden sind. Die Schätzung kann durch pauschale Ansätze oder auf der Grundlage von auf Einzelpositionen bezogenen Kostenermittlungen erfolgen.

Der Bewertungssachverständige kann i. d. R. die wirklich erforderlichen Aufwendungen zur Herstellung eines normalen Bauzustandes nur überschlägig schätzen, da

- nur zerstörungsfrei – augenscheinlich untersucht wird,
- grundsätzlich keine Bauschadensbegutachtung erfolgt (dazu ist die Beauftragung eines Bauschadens-Sachverständigen notwendig).

Es wird ausdrücklich darauf hingewiesen, dass die Angaben in dieser Verkehrswertermittlung allein aufgrund Mitteilung von Auftraggeber, Mieter etc. und darauf beruhenden in Augenscheinnahme beim Ortstermin ohne jegliche differenzierte Bestandsaufnahme, technischen, chemischen o. ä. Funktionsprüfungen, Vorplanung und Kostenschätzung angesetzt sind.

4.5.3 Ertragswertberechnung

Gebäudebezeichnung	Mieteinheit		Fläche (m ²)	Anzahl (Stck.)	marktüblich erzielbare Nettokaltmiete		
	lfd. Nr.	Nutzung/Lage			(€/m ²) bzw. (€/Stck.)	monatlich (€)	jährlich (€)
Einfamilienhaus	1	Wohnhaus	163		8,00	1.304,00	15.648,00
Doppelgarage	2	Garagen		2	50,00	100,00	1.200,00
Carport mit Geräteraum	3	Carport		1	35,00	35,00	420,00
Summe			163	3		1.439,00	17.268,00

jährlicher Rohertrag (Summe der marktüblich erzielbaren jährlichen Nettokaltmieten)	17.268,00 €
Bewirtschaftungskosten (nur Anteil des Vermieters) (vgl. Einzelaufstellung)	– 2.889,86 €
jährlicher Reinertrag	= 14.378,14 €
Reinertragsanteil des Bodens 1,10 % von 230.000,00 € (Liegenschaftszinssatz × Bodenwert (beitragsfrei))	– 2.530,00 €
Reinertragsanteil der baulichen und sonstigen Anlagen	= 11.848,14 €
Kapitalisierungsfaktor (gem. § 34 Abs. 2 ImmoWertV 21) bei LZ = 1,10 % Liegenschaftszinssatz und RND = 77 Jahren Restnutzungsdauer	× 51,756
vorläufiger Ertragswert der baulichen und sonstigen Anlagen	= 613.212,33 €
beitragsfreier Bodenwert (vgl. Bodenwertermittlung)	+ 230.000,00 €
vorläufiger Ertragswert	= 843.212,33 €
Marktanpassung durch marktübliche Zu- oder Abschläge	+ -84.321,23 €
marktangepasster vorläufiger Ertragswert	= 758.891,10 €
besondere objektspezifische Grundstücksmerkmale	– 58.000,00 €
Ertragswert	= 700.891,10 €
	rd. 701.000,00 €

4.5.4 Erläuterung zur Ertragswertberechnung

Wohn- bzw. Nutzflächen

Die Wohn- bzw. Nutzflächen wurden von mir berechnet bzw. soweit vorhanden aus Bauakten oder sonstigen Unterlagen übernommen und auf Plausibilität geprüft. Sie orientieren sich an der Wohnflächen- und Mietwertrichtlinie zur wohnwertabhängigen Wohnflächenberechnung und Mietwertermittlung (WMR), in der die von der Rechtsprechung insbesondere für Mietwertermittlungen entwickelten Maßgaben zur wohnwertabhängigen Anrechnung der Grundflächen auf die Wohnfläche systematisiert sind, sofern diesbezügliche Besonderheiten nicht bereits in den Mietansätzen berücksichtigt sind (vgl. Literaturverzeichnis [2], Teil 1, Kapitel 15) bzw. an der in der regionalen Praxis üblichen Nutzflächenermittlung. Die Berechnungen können demzufolge teilweise von den diesbezüglichen Vorschriften (WoFIV; II. BV, DIN 283, DIN 277) abweichen; sie sind deshalb nur als Grundlage dieser Wertermittlung verwendbar.

Rohrertrag

Die Basis für die Ermittlung des Rohertrags ist die aus dem Grundstück marktüblich erzielbare Nettokaltmiete. Diese entspricht der jährlichen Gesamtmiete ohne sämtliche auf den Mieter zusätzlich zur Grundmiete umlagefähigen Bewirtschaftungskosten.

Die marktüblich erzielbare Miete wurde auf der Grundlage von verfügbaren Vergleichsmieten für mit dem Bewertungsgrundstück vergleichbar genutzte Grundstücke aus entsprechenden Internetportalen (z. B. immo-scout24.de, Wohnungsbörse.net, Immowelt.de, Capital.de/immobilien-kompass) als mittelfristiger Durchschnittswert abgeleitet und angesetzt.

Unter Berücksichtigung der mietwertbeeinflussenden Eigenschaften wie der Lage, des baulichen Zustandes, der Größe und Ausstattung sowie der energetischen Eigenschaften wird eine Miete von 8,00 €/m² als marktüblich erzielbar angesetzt.

Bewirtschaftungskosten

Die vom Vermieter zu tragenden Bewirtschaftungskostenanteile werden auf der Basis von Marktanalysen vergleichbar genutzter Grundstücke (vorrangig insgesamt als prozentualer Anteil am Rohertrag, tlw. auch auf €/m² Wohn- oder Nutzfläche bezogen oder als Absolutbetrag je Nutzungseinheit bzw. Bewirtschaftungskostenanteil) bestimmt.

Bewirtschaftungskosten (BWK)

BWK-Anteil			
Verwaltungskosten			
Wohnen	Wohnungen (Whg.)	1 Whg. × 344,00 €	344,00 €
Instandhaltungskosten	----	13,50 €/m ²	2.200,50 €
Mietausfallwagnis			
Wohnen	2,0 % vom Rohertrag		345,36 €
Summe			2.889,86 €

Liegenschaftszinssatz

Der örtliche Gutachterausschuss hat keine Liegenschaftszinssätze abgeleitet.

Der Immobilienmarktbericht Südhessen 2023 (vergleichbarer, angrenzender Markt) veröffentlicht Liegenschaftszinssätze für verschiedene Objektarten in Abhängigkeit vom örtlichen Bodenrichtwertniveau. Der veröffentlichte Liegenschaftszinssatz für Ein- und Zweifamilienhäuser (Bodenrichtwert 200 – 399 €/m²) beträgt durchschnittlich 1,1% (Standardabweichung +/- 0,6%).

Aus gutachterlicher Sicht ist ein Liegenschaftszins unter Berücksichtigung der wertbeeinflussenden Merkmale (Gebäudeart, Gesamt-/Restnutzungsdauer, Lage, Größe) von 1,1% angemessen.

Marktübliche Zu- oder Abschläge

Die allgemeinen Wertverhältnisse lassen sich bei Verwendung des Liegenschaftszinssatzes auch durch eine Anpassung mittels Indexreihen oder in anderer geeigneter Weise nicht ausreichend berücksichtigen. Aus diesem Grund ist zur Ermittlung des marktangepassten vorläufigen Ertragswerts eine zusätzliche Marktanpassung durch marktübliche Zu- oder Abschläge erforderlich.

Die Wertermittlung basiert überwiegend auf Daten vor 2022. Zwischenzeitlich ist das Zinsniveau für Immobilienkredite stark gestiegen. Durch höhere Finanzierungszinsen ist die Nachfrage nach Wohnimmobilien gesunken, was üblicherweise zu Preisnachlässen auf Verkäuferseite führt.

Bereits im vierten Quartal 2022 hatte Destatis deutliche Preisrückgänge am Immobilienmarkt festgestellt. Für das I. Quartal 2023 wurde der Preisindex für bestehende Wohnimmobilien mit – 8,0% im Vergleich zum Vorjahresquartal berechnet.

Aus einer Auswertung von Interhyp geht hervor, dass der durchschnittliche Preis für eine finanzierte Immobilie zum Bau oder Kauf inklusive Nebenkosten in Deutschland im zweiten Quartal 2023 14,6% unter dem Wert des Vorjahreszeitraumes lag. Insgesamt hat die Dynamik beim Preisrückgang im ersten Halbjahr laut Interhyp jedoch abgenommen. Andere Auswertungen bestätigen diese Angaben.

Aus gutachterlicher Sicht ist an Abschlag aufgrund der aktuellen Marktentwicklung von 10% angemessen.

marktübliche Zu- oder Abschläge	Zu- oder Abschlag
prozentuale Schätzung: -10,00 % von (843.212,33 €)	-84.321,23 €
Summe	-84.321,23 €

Gesamtnutzungsdauer

Die übliche Gesamtnutzungsdauer (GND) ergibt sich aus der für die Bestimmung der NHK gewählten Gebäudeart sowie dem Gebäudeausstattungsstandard.

Restnutzungsdauer

Als Restnutzungsdauer ist in erster Näherung die Differenz aus "üblicher Gesamtnutzungsdauer" abzüglich "tatsächlichem Lebensalter am Wertermittlungsstichtag" angesetzt. Diese wird allerdings dann verlängert (d.h. das Gebäude fiktiv verjüngt), wenn beim Bewertungsobjekt wesentliche Modernisierungsmaßnahmen durchgeführt wurden oder in den Wertermittlungsansätzen unmittelbar erforderliche Arbeiten zur Beseitigung des Unterhaltungszustaus sowie zur Modernisierung in der Wertermittlung als bereits durchgeführt unterstellt werden.

Vgl. diesbezüglich die differenzierte RND-Ableitung in der Sachwertermittlung.

Besondere objektspezifische Grundstücksmerkmale

Vgl. Erläuterungen zum Sachwertverfahren.

4.6 Verkehrswertableitung aus den Verfahrensergebnissen

4.6.1 Bewertungstheoretische Vorbemerkungen

Der Abschnitt „*Verfahrenswahl mit Begründung*“ dieses Verkehrswertgutachtens enthält die Begründung für die Wahl der in diesem Gutachten zur Ermittlung des Verkehrswerts herangezogenen Wertermittlungsverfahren. Dort ist auch erläutert, dass sowohl das Vergleichswert-, das Ertragswert- als auch das Sachwertverfahren auf für vergleichbare Grundstücke gezahlten Kaufpreisen (Vergleichspreisen) basieren und deshalb Vergleichswertverfahren, d. h. verfahrensmäßige Umsetzungen von Preisvergleichen sind. Alle Verfahren führen deshalb gleichermaßen in die Nähe des Verkehrswerts. Wie geeignet das jeweilige Verfahren zur Ermittlung des Verkehrswerts ist, hängt dabei entscheidend von zwei Faktoren ab:

- von der Art des zu bewertenden Objekts (übliche Nutzung; vorrangig rendite- oder substanzwertorientierte Preisbildung im gewöhnlichen Geschäftsverkehr) und
- von der Verfügbarkeit und Zuverlässigkeit der zur Erreichung einer hohen Marktkonformität des Verfahrensergebnisses erforderlichen Daten.

4.6.2 Zur Aussagefähigkeit der Verfahrensergebnisse

Grundstücke mit der Nutzbarkeit des Bewertungsobjekts werden aus den bei der Wahl der Wertermittlungsverfahren beschriebenen Gründen als Eigennutzungsobjekt erworben. Die Preisbildung im gewöhnlichen Geschäftsverkehr orientiert sich deshalb vorrangig an den in die Sachwertermittlung einfließenden Faktoren. Der Verkehrswert wird deshalb vorrangig aus dem ermittelten Sachwert abgeleitet.

Grundsätzlich sind bei jeder Immobilieninvestition auch die Aspekte des Ertragswertverfahrens (eingesparte Miete, steuerliche Abschreibungsmöglichkeiten und demzufolge eingesparte Steuern) von Interesse. Zudem stehen die für eine marktkonforme Ertragswertermittlung (Liegenschaftszinssatz und marktübliche Mieten) erforderlichen Daten zur Verfügung. Das Ertragswertverfahren wurde deshalb stützend angewendet.

4.6.3 Zusammenstellung der Verfahrensergebnisse

Der **Sachwert** wurde mit rd. **678.000,00 €**, der **Ertragswert** mit rd. **701.000,00 €** ermittelt.

4.6.4 Gewichtung der Verfahrensergebnisse

Da mehrere Wertermittlungsverfahren herangezogen wurden, ist der Verkehrswert aus den Ergebnissen dieser Verfahren unter Würdigung (d. h. Gewichtung) deren Aussagefähigkeit abzuleiten (vgl. § 6 Abs. 4 ImmoWertV 21). Die Aussagefähigkeit (das Gewicht) des jeweiligen Verfahrensergebnisses wird dabei wesentlich von den für die zu bewertende Objektart **im gewöhnlichen Geschäftsverkehr bestehenden Preisbildungsmechanismen** und von der mit dem jeweiligen Wertermittlungsverfahren **erreichbaren Ergebniszuverlässigkeit** bestimmt.

Bei dem Bewertungsgrundstück handelt es sich um ein Eigennutzungsobjekt. Bezüglich der zu bewertenden **Objektart** wird deshalb dem Sachwert das Gewicht 1,00 (c) und dem Ertragswert das Gewicht 0,40 (a) beigegeben. Die zur marktkonformen Wertermittlung **erforderlichen Daten** standen für das Sachwertverfahren in guter Qualität (genauer Bodenwert, überörtlicher Sachwertfaktor) und für das Ertragswertverfahren in nicht ausreichender Qualität (nur wenige Vergleichsmieten, überörtlicher Liegenschaftszinssatz) zur Verfügung. Bezüglich der erreichten Marktkonformität der Verfahrensergebnisse wird deshalb dem Sachwertverfahren das Gewicht 0,90 (d) und dem Ertragswertverfahren das Gewicht 0,60 (b) beigegeben.

Insgesamt erhalten somit

das **Ertragswertverfahren** das **Gewicht** $0,40 (a) \times 0,60 (b) = 0,240$ und

das **Sachwertverfahren** das **Gewicht** $1,00 (c) \times 0,90 (d) = 0,900$.

Das **gewogene Mittel** aus den im Vorabschnitt zusammengestellten Verfahrensergebnissen beträgt:
 $[678.000,00 \text{ €} \times 0,900 + 701.000,00 \text{ €} \times 0,240] \div 1,140 = \text{rd. } 680.000,00 \text{ €}$.

4.6.5 Verkehrswert

Der **Verkehrswert** für das mit einem Einfamilienhaus, Doppelgarage, Carport und Geräteraum bebaute Grundstück in 69259 Wilhelmsfeld, Rainweg 13

Grundbuch	Blatt	lfd. Nr.
Wilhelmsfeld	1827	1
Gemarkung		Flurstück
Wilhelmsfeld		859

wird zum Wertermittlungsstichtag 12.10.2023 mit rd.

680.000 €

in Worten: sechshundertachtzigtausend Euro

geschätzt.

Die Sachverständige erklärt hiermit, dass sie das Gutachten nach bestem Wissen und Gewissen erstellt hat und sie an dem Ergebnis desselben in keiner Weise persönlich interessiert ist. Sie bescheinigt durch ihre Unterschrift zugleich, dass ihr keine Ablehnungsgründe entgegenstehen, aus denen jemand als Beweiszeuge oder Sachverständige nicht zulässig ist oder ihren Aussagen keine volle Glaubwürdigkeit beigemessen werden kann.

Weinheim, den 18. Oktober 2023

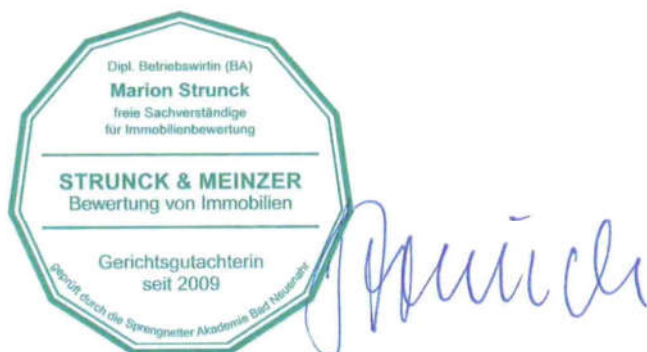

Hinweise zum Urheberschutz

Urheberschutz, alle Rechte vorbehalten. Das Gutachten ist nur für den Auftraggeber und den angegebenen Zweck bestimmt. Eine Vervielfältigung oder Verwertung durch Dritte ist nur mit schriftlicher Genehmigung gestattet. Außerdem wird darauf hingewiesen, dass die im Gutachten enthaltenen Karten (z.B. Straßenkarte, Stadtplan, Lageplan, Luftbild, u.ä.) und Daten urheberrechtlich geschützt sind. Sie dürfen nicht aus dem Gutachten separiert und/oder einer anderen Nutzung zugeführt werden. Falls das Gutachten im Internet veröffentlicht wird, wird zudem darauf hingewiesen, dass die Veröffentlichung nicht für kommerzielle Zwecke gestattet ist.

Wertermittlungsergebnisse

Für das Grundstück

in Wilhelmsfeld, Rainweg 13

Flur

Flurstücksnummer 859

Wertermittlungsstichtag: 12.10.2023

Bodenwert					
Bewertungs- bereich	Entwick- lungsstufe	abgaben- rechtlicher Zustand	rel. BW [€/m ²]	Fläche [m ²]	Bodenwert [€]
Grundstück	baureifes Land	frei	301,44	763,00	230.000,00
Summe:			301,44	763,00	230.000,00

Objektdaten							
Bewertungs- bereich	Gebäude- bezeichnung Nutzung	BGF [m ²]	WF/NF [m ²]	Baujahr	GND [Jahre]	RND [Jahre]	
Grundstück	Einfamilien- haus	333,75	163,00	2020	80	77	
Grundstück	Doppelgarage	37,95		2020	60	57	
Grundstück	Carport mit Gerätehaus	8,00		2020	60	57	

Wesentliche Daten				
Bewertungs- bereich	Jahresrohertrag RoE [€]	BWK [% des RoE]	Liegen- schafts- zinssatz [%]	Sachwertfaktor
Grundstück	17.268,00	2.889,86 € (16,74 %)	1,10	1,00

Relative Werte	
relativer Bodenwert:	1.411,04 €/m ² WF/NF
relative besondere objektspezifische Grundstücksmerkmale:	-355,83 €/m ² WF/NF
relativer Verkehrswert:	4.171,783,13 €/m² WF/NF
Verkehrswert/Rohertrag:	39,38
Verkehrswert/Reinertrag:	47,29

Ergebnisse	
Ertragswert:	701.000,00 € (103 % vom Sachwert)
Sachwert:	678.000,00 €
Vergleichswert:	---
Verkehrswert (Marktwert):	680.000,00 €
Wertermittlungsstichtag	12.10.2023

Bemerkungen

5 Rechtsgrundlagen und verwendete Literatur

5.1 Rechtsgrundlagen der Verkehrswertermittlung

BauGB:

Baugesetzbuch

BauNVO:

Baunutzungsverordnung – Verordnung über die bauliche Nutzung der Grundstücke

BGB:

Bürgerliches Gesetzbuch

ZVG:

Gesetz über die Zwangsversteigerung und die Zwangsverwaltung

ImmoWertV:

Verordnung über die Grundsätze für die Ermittlung der Verkehrswerte von Immobilien und der für die Wertermittlung erforderlichen Daten – Immobilienwertermittlungsverordnung – ImmoWertV

WoFIV:

Wohnflächenverordnung – Verordnung zur Berechnung der Wohnfläche

WMR:

Wohnflächen- und Mietwertrichtlinie – Richtlinie zur wohnwertabhängigen Wohnflächenberechnung und Mietwertermittlung

GEG:

Gebäudeenergiegesetz – Gesetz zur Einsparung von Energie und zur Nutzung erneuerbarer Energien zur Wärme- und Kälteerzeugung in Gebäuden

5.2 Verwendete Wertermittlungsliteratur

- [1] Sprengnetter (Hrsg.): Immobilienbewertung – Marktdaten und Praxishilfen, lose Nrn.sammlung, Sprengnetter Immobilienbewertung, Bad Neuenahr
- [2] Sprengnetter (Hrsg.): Immobilienbewertung – Lehrbuch und Kommentar, lose Nrn.sammlung, Sprengnetter Immobilienbewertung, Bad Neuenahr
- [3] Kleiber, Simon, Weyers: Verkehrswertermittlung von Grundstücken, Bundesanzeiger-Verlag, 8. Auflage 2017
- [4] Simon, Kleiber: Schätzung und Ermittlung von Grundstückswerten, Verlag Luchterhand, Neuwied, Kriftel, Berlin 7. Auflage 1996
- [5] Kröll, Hausmann, Rolf: Rechte und Belastungen bei der Verkehrswertermittlung von Grundstücken, Verlag Luchterhand, Neuwied, Kriftel, Berlin 5. Auflage 2015
- [6] Schmitz, Krings, Dahlhaus, Meisel: Baukosten 2018 Instandsetzung / Sanierung, Verlag Huber Wingen, Essen
- [7] Schmitz, Gerlach, Meisel: Baukosten 2018 Neubau, Verlag Huber Wingen, Essen
- [8] Stumpe, Tillmann: Versteigerung und Wertermittlung, Arbeitshilfen für die Praxis, Bundesanzeiger-Verlag 2009

[Auszug]

6 Verzeichnis der Anlagen

- Anlage 1: Auszug aus dem Stadtplan
- Anlage 2: Auszug aus der Liegenschaftskarte
- Anlage 3: Grundrisse und Schnitte
- Anlage 4: Flächenberechnungen
- Anlage 5: Fotos

Anlage 1: Auszug aus dem Stadtplan

Seite 1 von 1



(lizenziert über Sprengnetter Marktdaten-Portal)

Anlage 2: Auszug aus der Liegenschaftskarte

Seite 1 von 1

Kreis: Rhein-Neckar
 Gemeinde: Wilhelmsfeld
 Gemarkung: Wilhelmsfeld



Lageplan

zeichnerischer Teil zum Bauantrag
 (§4 LBOVVO)
 1 : 500

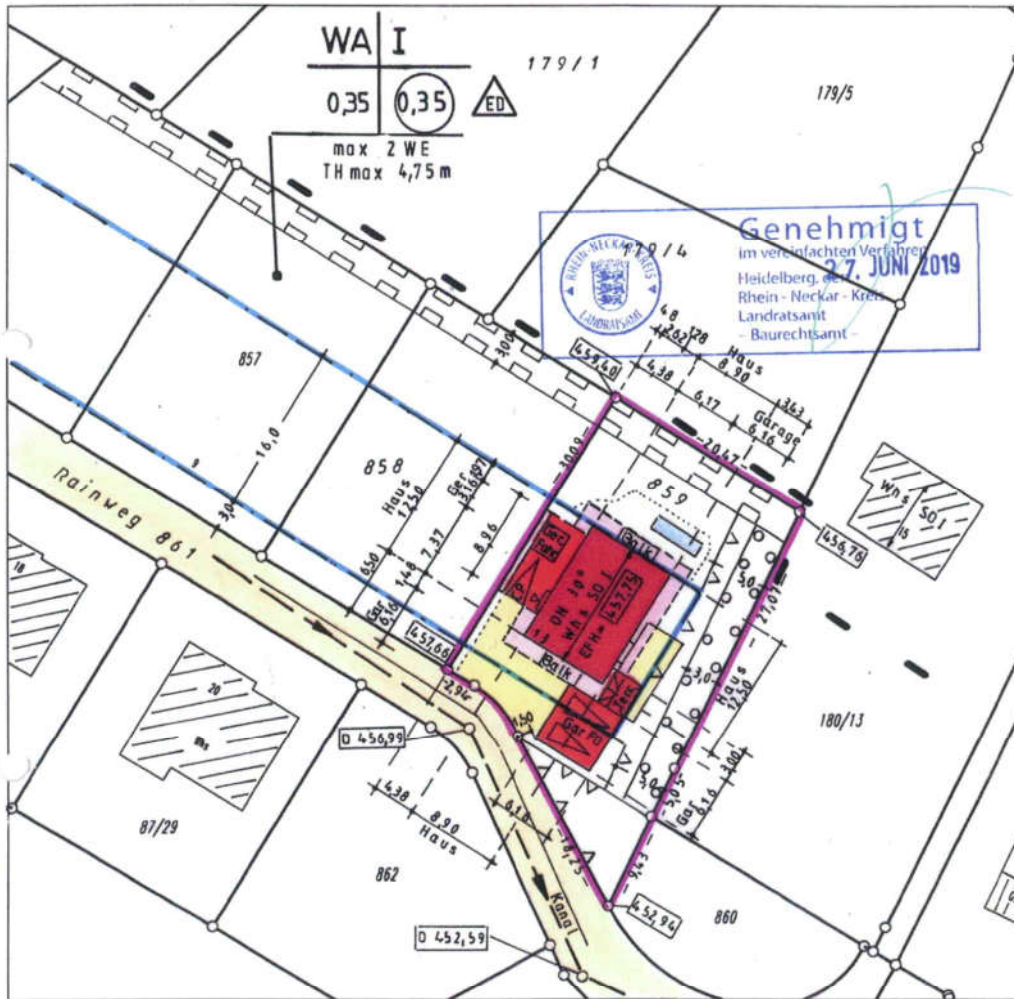

Für die Vollständigkeit und Richtigkeit der Darstellung unterirdischer Bauwerke und Leitungen wird keine Gewähr übernommen.

Ortsvergleich durchgeführt
 Auszug aus dem Liegenschaftskataster
 und Einzeichnungen nach
 § 4 Abs.3 und 4 LBOVVO



Köllnershöhe 12, 68766 Hockenheim
 Inhaber: Dipl.-Ing. (FH) Bernd Seiler
 Sachverständiger nach §5 Abs. 3 LBOVVO B-W
 06.12.2018

f

Anlage 3: Grundrisse und Schnitte

Seite 1 von 5



Abb. 1: Grundrissplan Kellergeschoss (aus Bauakte)

Anlage 3: Grundrisse und Schnitte

Seite 2 von 5

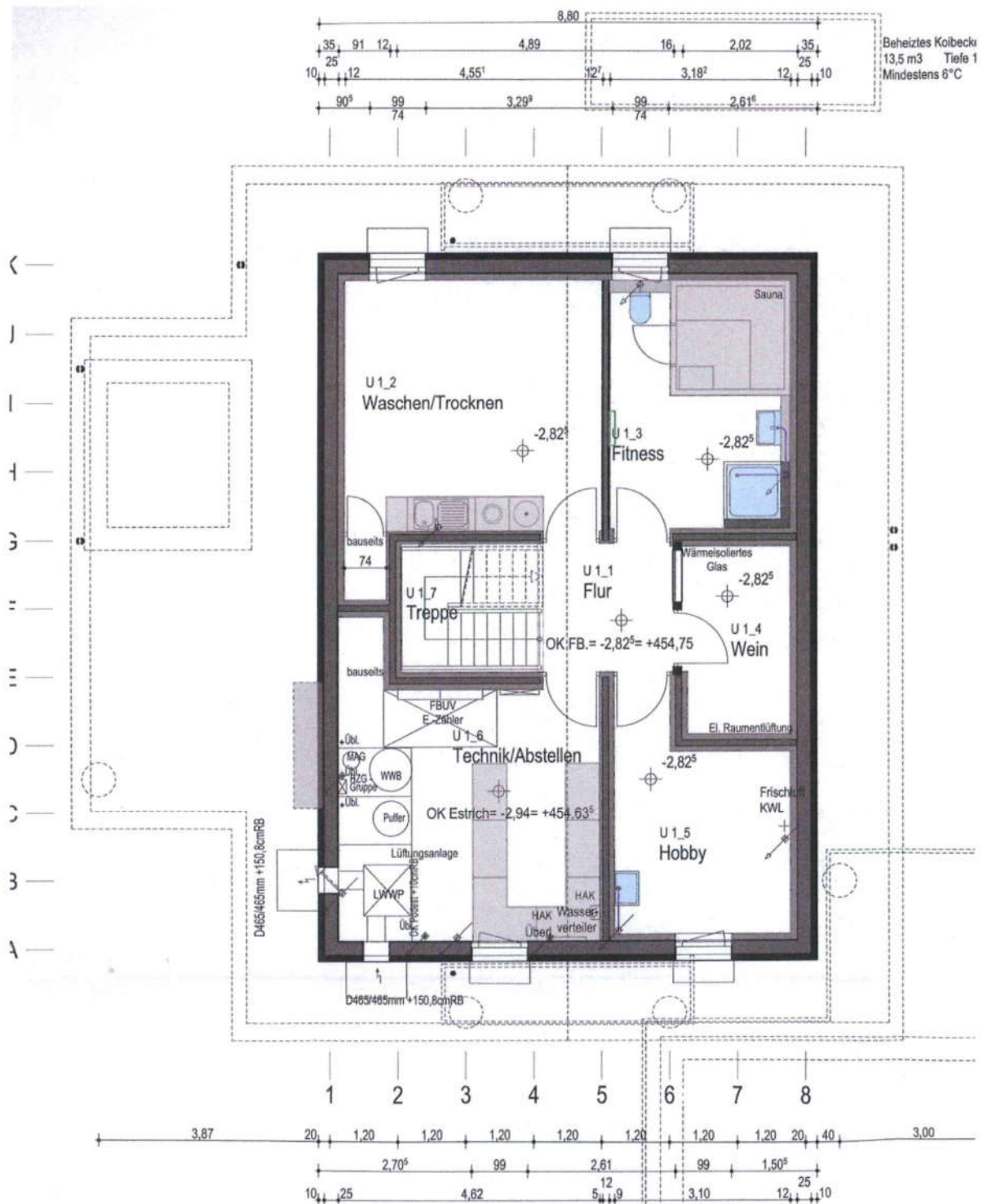

Abb. 2: Grundrissplan Erdgeschoss (aus Bauakte)

Anlage 3: Grundrisse und Schnitte

Seite 3 von 5



Abb. 3: Grundrissplan Dachgeschoss (aus Bauakte)

Anlage 3: Grundrisse und Schnitte

Seite 4 von 5

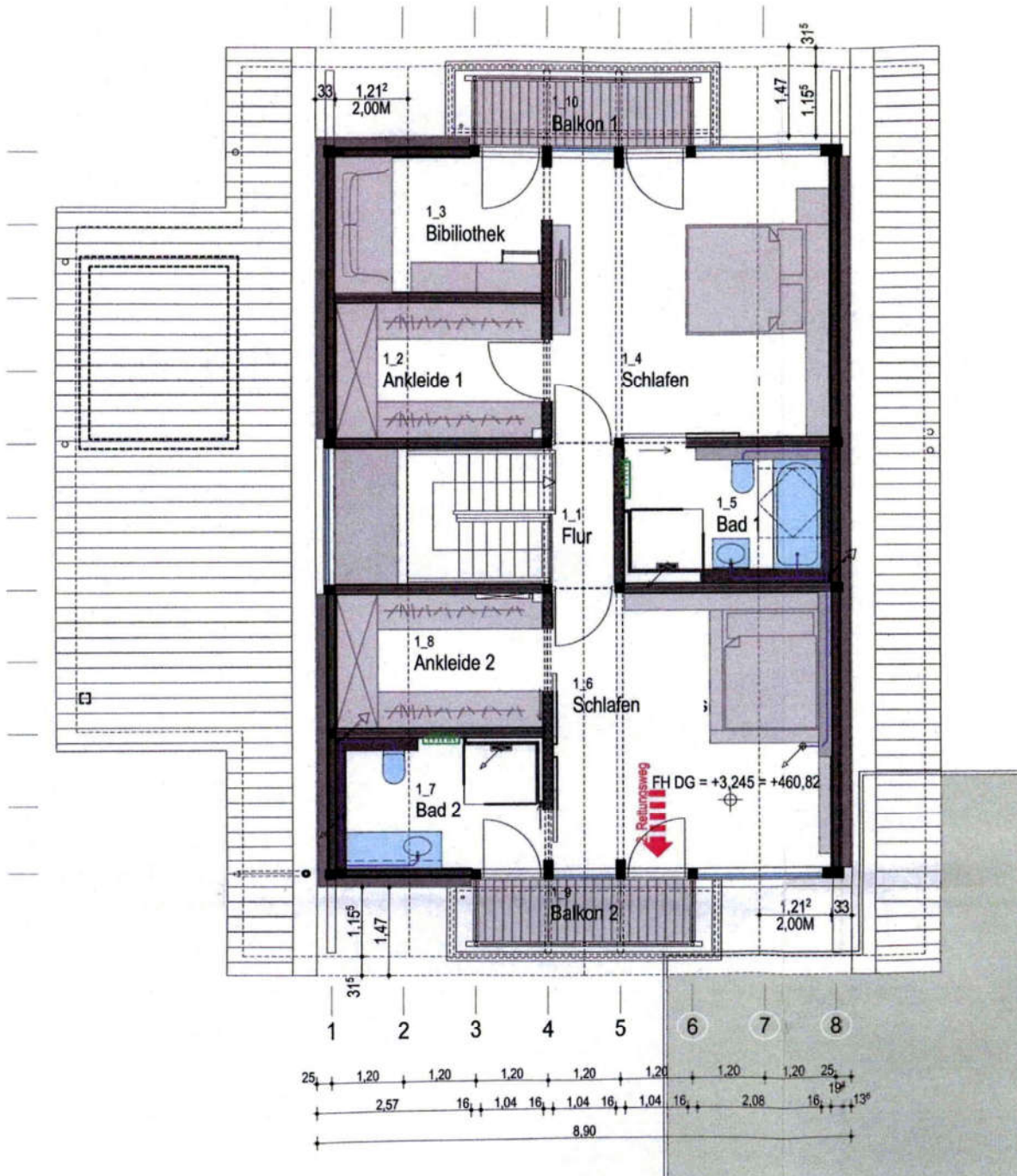
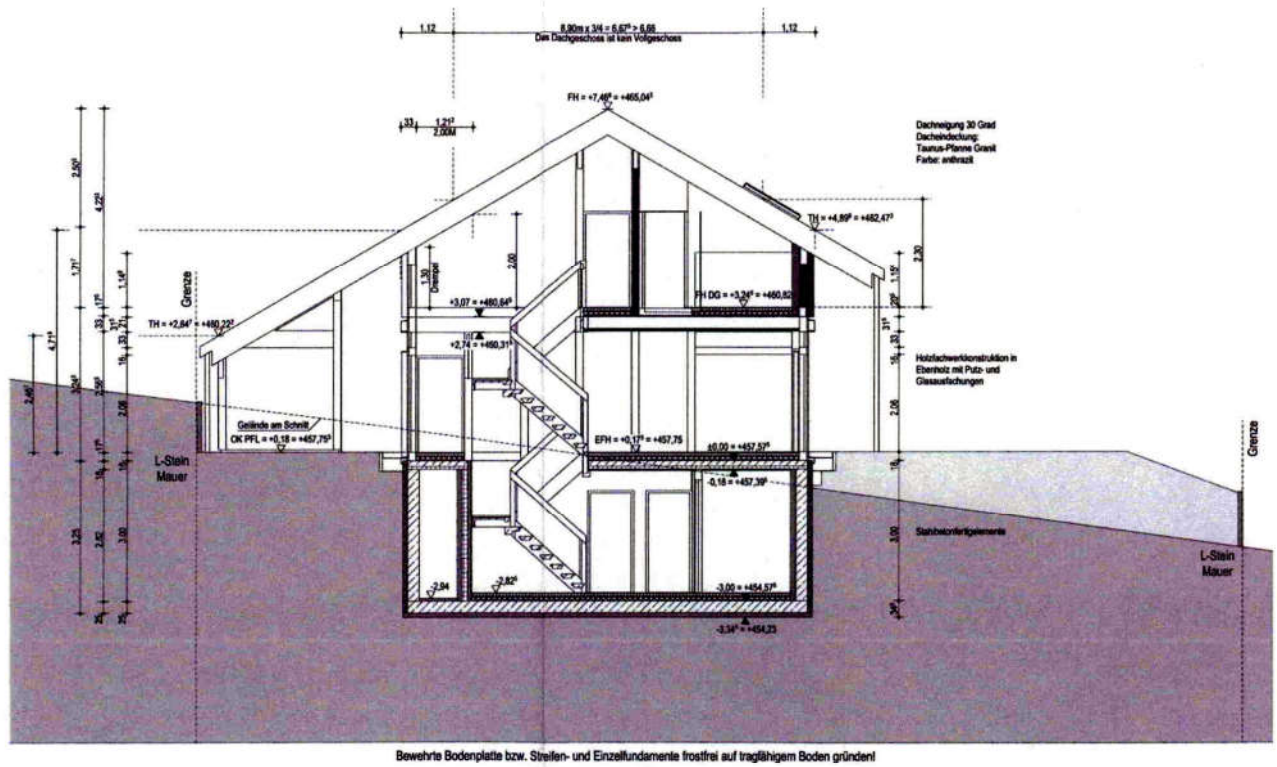

SCHNITT A-A

Abb. 4: Schnitt (aus Bauakte)

Anlage 3: Grundrisse und Schnitte

Seite 5 von 5



Abb. 5: Grundrissplan Garage (aus Bauakte)

Anlage 4: Flächenberechnungen

Seite 1 von 4

Wohnflächenberechnung					
nach der Verordnung zur Berechnung der Wohnfläche vom 01.04.2004 (WoFIV)					
1. Bauvorhaben:					
Rainweg 13			69259, Wilhelmsfeld, D		
2. Bauherr:					
3. Architekt:					
4. Bezeichnung der Wohnung:					
Neubau eines Einfamilienwohnhauses mit Doppelcarport, überdachter Terrasse , Carport und Geräteraum					
5. Berechnung (Die Ermittlung der Flächen erfolgte aufgrund einer CAD-Zeichnung)					
+Nr.	Raumbezeichnung	Grundfläche (m x m = m ²)	Abzugsfläche (m x m = m ²)	Ermittelte Grundfläche (=Differenz zwischen Grundfläche und Abzugsfläche)(m ²)	Von der Behörde auszufüllen Überbauta Fläche (m ²) Zu berechnende Fläche (m ²)
0_1	Diele	2,08*1,04 + 1,64*0,16 + 3,60*2,24 + 1,04*2,40 = 12,99		12,99	
0_2	Kochen	5,84*1,64 + 1,04*0,60 + 0,60*0,26 + 4,04*0,76 + 0,60*0,16 = 13,52		13,52	
0_3	Essen	2,24*4,80 + 2,30*4,64 + 0,10*2,24 = 21,65		21,65	
0_4	Wohnen	5,70*1,04 + 5,54*3,60 = 25,87		25,87	
0_5	Arbeiten	2,54*4,64 = 11,79		11,79	
0_6	WC	1,87*1,04 = 1,94		2,11	
0_7	Geräte/ Fahrräder	2,46*2,84 = 6,99		6,99	→ Nutzfläche
0_9	überdachte Terrasse	2,84*2,85 = 8,09	4,04	= 4,04	4,04
1_1	Flur	1,04*2,24 = 2,33		2,33	
1_2	Ankleide 1	3,44*2,08 + 3,28*0,16 = 7,68	(1,21*2,24) * 50,00%	= 1,36	6,32
1_3	Bibliothek	3,44*2,24 = 7,71	(1,21*2,24) * 50,00%	= 1,36	6,35
1_4	Schlafen Angelika	4,54*3,60 + 4,80*0,88 + 3,44*0,16 + 1,04*0,16 = 21,64	0,58*0,58 + (0,08*3,81 + 1,14*3,52 + 0,56*0,29 + 1,21*0,54 + 0,08*0,29 + 0,56*0,29) * 50,00%	= 2,98	18,66
1_5	Bad 1	3,28*2,01 - 2,08*0,21 - 0,12*1,00 = 5,91	(1,05*4,80) * 50,00%	= 0,95	4,96
1_6	Schlafen Thomas	4,64*4,64 = 21,35	(1,21*4,64) * 50,00%	= 2,81	18,72
1_7	Bad 2	3,28*2,24 - 1,32*0,12 - 0,12*1,00 - 1,20*0,21 = 6,82	(1,05*2,03) * 50,00%	= 1,07	5,75
3	Ankleide 2	3,44*2,08 + 3,28*0,16 = 7,68	(1,21*2,24) * 50,00%	= 1,36	6,32
1_9	Balkon 2	3,52*1,05 = 3,68	1,84	= 1,84	1,84
1_10	Balkon 1	3,52*1,05 = 3,68	1,84	= 1,84	1,84
U 1_1	Flur	2,29*2,21 + 2,24*0,05 + 0,00*2,21/2 = 5,17			5,17
U 1_3	Fitness	0,08*4,34 + 1,94*0,16 + 2,94*1,00 + 3,10*3,18 + 0,99*0,21 + 0,99*0,01/2 = 13,68			13,68
Anrechenbare Wohnfläche (m²)				190,90	190,90
					→ 163,22 m²

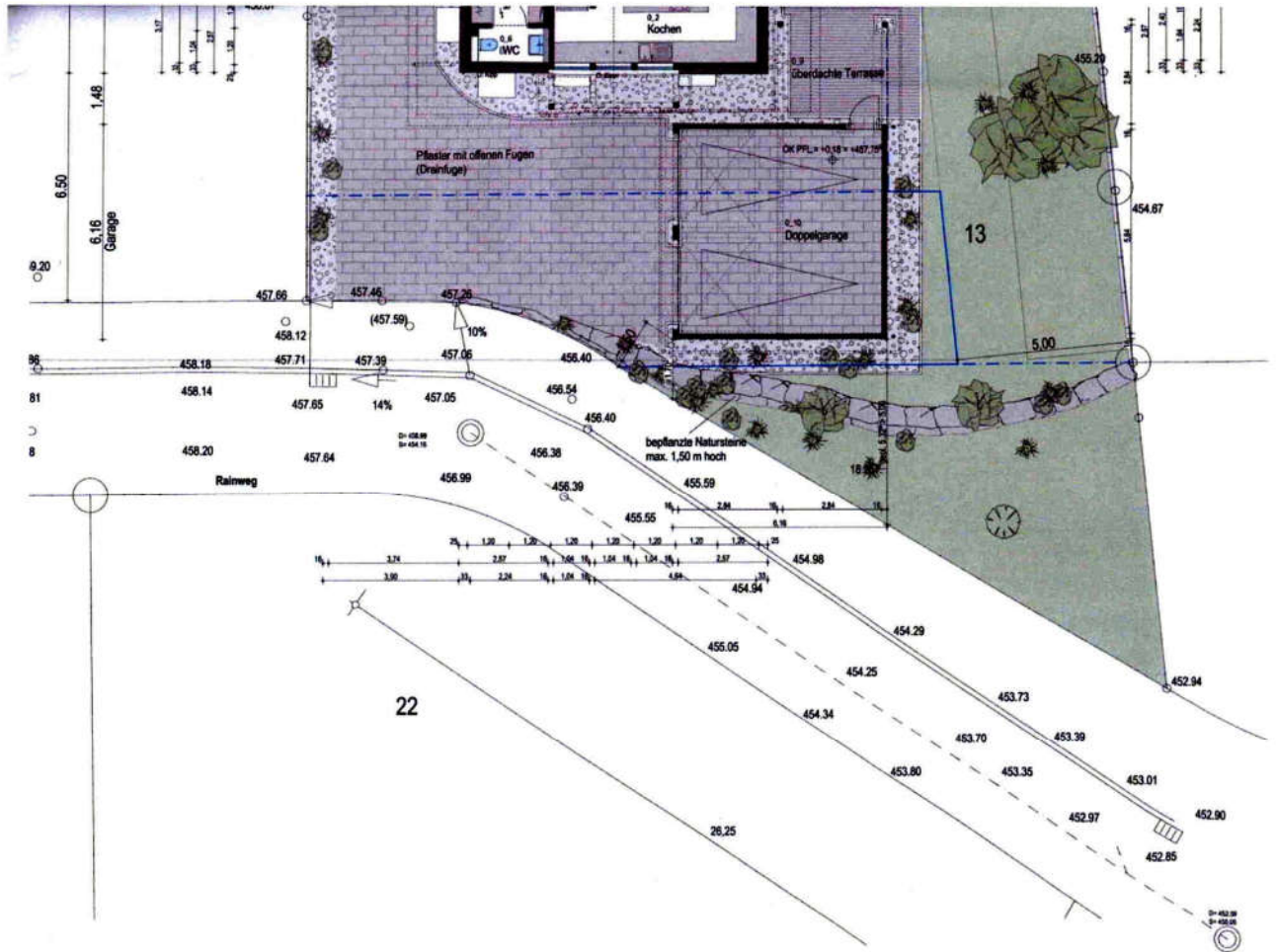
Abb. 1: Wohnflächenberechnung (aus Bauakte)

Anlage 4: Flächenberechnungen

Seite 2 von 4

Nutzflächenberechnung

nach der Verordnung zur Berechnung der Nutzfläche vom 01.04.2004 (WoFIV)

1. Bauvorhaben:

Rainweg 13	69259, Wilhelmsfeld, D
------------	---------------------------

2. Bauherr:

--

3. Architekt:

--

4. Bezeichnung der Wohnung:

Neubau eines Einfamilienwohnhauses mit Doppelgarage, überdachter Terrasse, Carport und Geräteraum

5. Berechnung (Die Ermittlung der Flächen erfolgte aufgrund einer CAD-Zeichnung)

Nr.	Raumbezeichnung	Grundfläche (m x m = m²)	Abzugsfläche (m x m = m²)	Ermittelte Grundfläche (=Differenz zwischen Grundfläche und Abzugsfläche)(m²)	Von der Behörde auszufüllen Überbaute Fläche (m²) Zu berechnende Fläche (m²)
0_7	Geräte/Fahrräder	2,46*2,84 = 6,99		6,99	
0_8	Carport	3,74*4,20 = 15,71		15,71	
0_10	Doppelgarage	5,84*5,84 = 34,11		34,11	
U_1_2	Waschen/Trocknen	0,74*5,58 + 0,99*0,17 + 3,81*4,38 =20,99		20,99	
U_1_4	Wein	1,80*3,30 + 0,10*2,2 =6,16		6,16	
U_1_5	Hobby	0,99*4,51 + 2,11*3,20 = 11,22		11,22	
U_1_6	Technik/Abstellen	0,99*4,63 + 0,12*4,41 + 3,51*4,41 + 0,69*1,28 + 0,12*1,18 = 21,62		21,62	
				Anrechenbare Nutzfläche (m²)	116,80

Abb. 2: Nutzflächenberechnung (aus Bauakte)

Anlage 4: Flächenberechnungen

Seite 3 von 4

105 Eine Familie.
JAHRE Ein Unternehmen.

 **HUF HAUS**
Das Original · Seit 1912

UMBAUTER RAUM
Bauherr:

1/2

1. WOHNHAUS**Erdgeschoss**

Grundfläche
8,90 x 12,50 = 111,25 m²

Geschoßhöhe = 3,245 m
111,25 m² x 3,245 m = 361,01 m³

Dachgeschoss

Giebelfläche
(8,90 x 1,717 + 8,90 x 2,505 / 2) x 12,50 = 330,36 m³

Kellergeschoss

Grundfläche
8,80 x 11,01 = 96,88 m²

Geschoßhöhe = 3,25 m
96,88 m² x 3,25 m = 314,86 m³

2. CARPORT und FAHRRÄDER / GERÄTE

Grundfläche
3,90 x 7,36 = 28,70 m²

Geschosshöhe = 3,245 m
(2,467 + 4,718 / 2 x 3,90) x 7,36 = 103,12 m³

3. DOPPELGARAGE und ÜBERDACHTE TERRASSE

6,16 x 6,16 + 3,00 x 3,16 = 47,43 m²

Geschoßhöhe = 2,738 m
47,43 m² x 2,738 m = 129,86 m³

Abb. 3

Anlage 4: Flächenberechnungen

Seite 4 von 4

105 Eine Familie.
IAHRE Ein Unternehmen.

 **HUF HAUS**
Das Original · Seit 1912

2/2

ZUSAMMENFASSUNG UMBAUTER RAUM:**1. WOHNHAUS**

Erdgeschoss	= 361,01 m ³	
Dachgeschoss	= 330,36 m ³	
Kellergeschoss	= 314,86 m ³	= 982,03 m ³

2. CARPORT und FAHRRÄDER/GERÄTE = 103,12 m³

3. DOPPELGARAGE und ÜBERDACHTE TERRASSE
= 129,86 m²

UMBAUTER RAUM insgesamt = 1215,01 m³

Abb. 4

Anlage 5: Fotos

Seite 1 von 2



Bild 1: Straßenansicht aus südlicher Richtung



Bild 2: Hauseingang

Anlage 5: Fotos

Seite 2 von 2



Bild 3: Hauseingang



Bild 4: Hofansicht Doppelgarage