

**Brigitte Mann**

Zertifizierte Sachverständige für die Markt- und  
Beleihungswertermittlung aller Immobilienarten  
ZIS Sprengnetter Zert (AI), Zert.-Nr. 0405-006

Amtsgericht Crailsheim  
z. Hd. Frau Rechtspflegerin

Schloßplatz 1  
**74564 Crailsheim**

Onolzheimer Hauptstraße 69  
74564 Crailsheim

Telefon: 0 79 51 - 2 52 96  
Telefax: 0 79 51 - 2 76 38  
Internet: [www.gutachten-mann.de](http://www.gutachten-mann.de)  
eMail: [bmi-mann@t-online.de](mailto:bmi-mann@t-online.de)

Datum: 15.07.2025  
GA: 20251442  
Az.: 2 2 K 32/24

## **GUTACHTEN**

über den Verkehrswert (Marktwert) i. S. d. § 194 Baugesetzbuch  
für das mit einem

nicht unterkellerten **Einfamilienhaus (Fertighaus) mit  
Einzelgarage (Fertiggerage) bebaute Grundstück  
in 74582 Gerabronn, Gottlob-Egelhaaf-Ring 31**



Der **Verkehrswert des bebauten Grundstücks** wurde  
zum Stichtag 15.07.2025 ermittelt mit rund

**390.000 €;**

Inventar/“Zubehör“: **Zeitwert** der Einbauküche rund **8.000 €.**

Dieses Gutachten besteht aus 62 Seiten inklusive Anlagen mit insgesamt 34 Seiten.  
Das Gutachten wurde in einer Ausfertigung erstellt, für meine Unterlagen.

**Inhaltsverzeichnis**

<b>Nr.</b>	<b>Abschnitt</b>	<b>Seite</b>
<b>1</b>	<b>Allgemeine Angaben .....</b>	<b>4</b>
1.1	Angaben zum Bewertungsobjekt .....	4
1.2	Angaben zur Auftraggeberin .....	4
1.3	Angaben zum Auftrag und zur Auftragsabwicklung .....	4
<b>1.4</b>	<b>Besonderheiten des Auftrags / Maßgaben der Auftraggeberin .....</b>	<b>5</b>
<b>2</b>	<b>Grund- und Bodenbeschreibung.....</b>	<b>6</b>
2.1	Lage .....	6
2.1.1	Großräumige Lage .....	6
2.1.2	Kleinräumige Lage .....	6
2.2	Gestalt und Form .....	6
2.3	Erschließung, Baugrund etc.....	7
2.4	Privatrechtliche Situation .....	7
2.5	Öffentlich-rechtliche Situation .....	8
2.5.1	Baulasten .....	8
2.5.2	Bauplanungsrecht .....	8
2.5.3	Bauordnungsrecht.....	8
2.6	Entwicklungszustand inkl. Beitragssituation .....	8
2.7	Hinweise zu den durchgeführten Erhebungen.....	8
2.8	Derzeitige Nutzung und Vermietungssituation.....	9
<b>3</b>	<b>Beschreibung der Gebäude und Außenanlagen .....</b>	<b>10</b>
3.1	Vorbemerkungen zur Gebäudebeschreibung.....	10
3.2	Einfamilienhaus.....	10
3.2.1	Gebäudeart, Baujahr und Außenansicht .....	10
3.2.2	Nutzungseinheiten, Raumaufteilung .....	10
3.2.3	Gebäudekonstruktion (Keller, Wände, Decken, Treppen, Dach) .....	11
3.2.4	Allgemeine technische Gebäudeausstattung .....	11
3.2.5	Raumausstattungen und Ausbauzustand.....	11
3.2.5.1	Wohnbereich .....	11
3.2.6	Besondere Bauteile / Einrichtungen, Zustand des Gebäudes .....	12
3.3	Einzelgarage .....	12
3.4	Außenanlagen.....	12
<b>4</b>	<b>Ermittlung des Verkehrswerts .....</b>	<b>13</b>
4.1	Grundstücksdaten .....	13
4.2	Verfahrenswahl mit Begründung.....	13
<b>4.3</b>	<b>Bodenwertermittlung .....</b>	<b>14</b>
4.3.1	Erläuterungen zur Bodenrichtwertanpassung.....	14
4.4	Sachwertermittlung .....	16
<b>4.4.1</b>	<b>Sachwertberechnung .....</b>	<b>16</b>
4.4.2	Erläuterung zur Sachwertberechnung .....	17
4.5	Ertragswertermittlung.....	22
<b>4.5.1</b>	<b>Ertragswertberechnung .....</b>	<b>22</b>
4.5.2	Erläuterung zur Ertragswertberechnung .....	23
<b>4.6</b>	<b>Verkehrswert .....</b>	<b>25</b>
<b>5</b>	<b>Rechtsgrundlagen, verwendete Literatur und Software .....</b>	<b>27</b>
5.1	Rechtsgrundlagen der Verkehrswertermittlung .....	27



---

5.2	Verwendete Wertermittlungsliteratur / Marktdaten .....	27
5.3	Verwendete fachspezifische Software .....	27
<b>6</b>	<b>Verzeichnis der Anlagen .....</b>	<b>28</b>
6.1.1	Das Sachwertmodell der Immobilienwertermittlungsverordnung Anlage 05 .....	39
6.1.2	Erläuterungen der bei der Sachwertberechnung verwendeten Begriffe.....	39
6.1.3	Das Ertragswertmodell der Immobilienwertermittlungsverordnung .....	41
6.1.4	Erläuterungen der bei der Ertragswertberechnung verwendeten Begriffe .....	41
<b>Haftungsausschluss</b>	.....	<b>62</b>



## 1 Allgemeine Angaben

### 1.1 Angaben zum Bewertungsobjekt

Art des Bewertungsobjekts:	Grundstück, bebaut mit einem <b>nicht</b> unterkellerten Einfamilienhaus (Fertighaus) mit einer Einzelgarage (Fertigarage)
Objektadresse:	Gottlob-Egelhaaf-Ring 31 74582 Gerabronn
Grundbuchangaben:	Grundbuch von Gerabronn, Blatt 2977, lfd. Nr. 2
Katasterangaben:	Gemarkung Gerabronn, Flurstück 709/27, Fläche ca. 647 m <sup>2</sup>

### 1.2 Angaben zur Auftraggeberin

Auftraggeberin:	Amtsgericht Crailsheim  Schloßplatz 1 74564 Crailsheim  Auftrag vom 26.03.2025 (Datum des Auftragsschreibens) Aktenzeichen des Amtsgerichts: 2 2 K 32/24
-----------------	--

### 1.3 Angaben zum Auftrag und zur Auftragsabwicklung

Grund der Gutachtenerstellung:	Zwangsversteigerungsverfahren zum Zwecke der Aufhebung der Gemeinschaft
Wertermittlungsstichtag, Qualitätsstichtag, Tag der Ortsbesichtigung:	15.07.2025
Umfang der Besichtigung etc.:	Es wurde eine Außen- und Innenbesichtigung des Objekts durchgeführt. Das Objekt konnte dabei größtenteils in Augenschein genommen werden, außer der Dachspitz (Dachboden)
Teilnehmer am Ortstermin:	die Mutter des Eigentümers und die Sachverständige Brigitte Mann
herangezogene Unterlagen, Erkundigungen, Informationen:	Von der Auftraggeberin wurden nachstehende Unterlagen zur Verfügung gestellt: <ul style="list-style-type: none"><li>• unbeglaubigter Grundbuchauszug vom 17.02.2025</li></ul> Von der Sachverständigen wurden folgende Auskünfte und Unterlagen beschafft: <ul style="list-style-type: none"><li>• lizenziertes Kartenmaterial von geoport/ongeo (lizenziert 6 Monate)</li><li>• Bauzeichnungen (Grundrisse, Ansichten, Schnitte)</li><li>• eigene Berechnung der Bruttogrundfläche und der Wohnfläche</li><li>• Vergleichsmieten aus der eigenen Mietpreissammlung</li><li>• Liegenschaftszinssatz aus eigenen Nachbewertungen</li><li>• Bodenrichtwert des zuständigen Gutachterausschusses</li></ul>
Gutachtenerstellung unter Mitwirkung von:	Durch die Sachverständige Brigitte Mann wurden folgende Tätigkeiten bei der Gutachtenerstellung durchgeführt: <ul style="list-style-type: none"><li>• Einholung der erforderlichen Auskünfte bei den zuständigen Ämtern;</li><li>• Beschaffung der erforderlichen Unterlagen;</li></ul>



- Überprüfen bzw. Durchführen der Aufstellungen bzw. Berechnungen der Bruttogrundfläche und der (Wohn- und)Nutzflächen;
- Protokollierung der Ortsbesichtigung und Entwurf der Grundstücks- und Gebäudebeschreibung.

Die Ergebnisse dieser Tätigkeiten wurden durch die Sachverständige auf Richtigkeit und Plausibilität überprüft, wo erforderlich ergänzt und für dieses Gutachten verwendet.

#### 1.4 Besonderheiten des Auftrags / Maßgaben der Auftraggeberin

##### Belastung in Abteilung II des Grundbuchs:

Bei Wertermittlungen zum Zweck eines Zwangsversteigerungsverfahrens wird auftragsgemäß grundsätzlich der sogenannte "unbelastete Verkehrswert" ermittelt; Belastungen in Abteilung II des Grundbuchs bleiben demnach in dieser Wertermittlung unberücksichtigt.

##### Inventar:

Es ist eine Einbauküche vorhanden, welche für ca. 15.000 € (Neupreis ca. 2019, laut Auskunft der Mutter des Eigentümers) eingebaut wurde.

Da ich nicht vorhersehen kann, ob die Einbauküche im Gebäude verbleiben wird und/oder in welchem Zustand diese sich zum Versteigerungstermin befinden wird, werde ich den Zeitwert -als grobe Schätzungen- und separat aufführen:

##### Grobe Schätzung:

Zeitwert der Einbauküche		Zeitwert	
Neupreis	2019	15.000,00 €	
1. Jahr	2020	1.500,00 €	13.500,00 €
2. Jahr	2021	1.350,00 €	12.150,00 €
3. Jahr	2022	1.215,00 €	10.935,00 €
4. Jahr	2023	1.093,50 €	9.841,50 €
5. Jahr	2024	984,15 €	8.857,35 €
6. Jahr	2025	885,74 €	7.971,62 €
<b>rund</b>			<b>8.000,00 €</b>

Der grob geschätzte Zeitwert der Einbauküche, im Erdgeschoss, wird zum Wertermittlungsstichtag 15.07.2025 auf rund 15.000 € geschätzt.



## 2 Grund- und Bodenbeschreibung

### 2.1 Lage

#### 2.1.1 Großräumige Lage

Bundesland:	Baden-Württemberg
Kreis:	Schwäbisch Hall
Ort und Einwohnerzahl:	Gerabronn (ca. 4.520 Einwohner)
überörtliche Anbindung / Entfernungen:	<u>nächstgelegene größere Städte:</u> Crailsheim ca. 25 km, Schwäbisch Hall ca. 30 km, Heilbronn ca. 70 km, Stuttgart ca. 110 km  <u>Landeshauptstadt:</u> Stuttgart  <u>Bundesstraßen:</u> B 290  <u>Autobahnzufahrt:</u> BAB A 6 ca. 15 km  <u>Bahnhof:</u> Crailsheim, Schwäbisch Hall-Hessental, Öhringen  <u>Flughafen:</u> Stuttgart
demografische Struktur	Anlage 04

#### 2.1.2 Kleinräumige Lage

innerörtliche Lage: (vgl. Anlage 03)	Ortsrand; von Gerabronn; im Neubaugebiet gelegen; die Entfernung zum Stadtzentrum beträgt ca. 500 m. Geschäfte des täglichen Bedarfs, Schulen und Ärzte, Kindergar- ten, Verwaltung (Stadtverwaltung) sind bis ca. 700 m entfernt; mittlere bis gute Wohnlage
Art der Bebauung und Nutzungen in der Straße und im Ortsteil:	überwiegend wohnbauliche Nutzungen; offene, ein- bis zweigeschossige Bauweise
Beeinträchtigungen:	Neubausiedlung, normal (durch Bautätigkeit)
Topografie:	fast eben; Garten mit Südausrichtung, straßenseitig, Südwestausrichtung

### 2.2 Gestalt und Form

Gestalt und Form:	<u>Straßenfront:</u> ca. 25 m; <u>mittlere Tiefe:</u> ca. 25 m; <u>Grundstücksgröße:</u> ca. 647,00 m <sup>2</sup> ; <u>Bemerkungen:</u> unregelmäßige Grundstücksform
-------------------	---



### 2.3 Erschließung, Baugrund etc.

- Straßenart: Wohnstraße; Straße mit mäßigem Verkehr
- Straßenausbau: voll ausgebaut, Fahrbahn aus Bitumen; Gehwege nicht vorhanden; Parkstreifen nicht ausreichend vorhanden
- Anschlüsse an Versorgungsleitungen und Abwasserbeseitigung: elektrischer Strom, Wasser aus öffentlicher Versorgung; Kanalanschluss; Fernsehkabelanschluss
- Grenzverhältnisse, nachbarliche Gemeinsamkeiten: keine Grenzbebauung des Wohnhauses; Bauwichtigarge
- Baugrund, Grundwasser (soweit augenscheinlich ersichtlich): gewachsener, normal tragfähiger Baugrund
- Altlasten: Gemäß schriftlicher Auskunft vom 15.07.2025 ist das Bewertungsobjekt im Altlastenkataster nicht als Verdachtsfläche aufgeführt.
- Anmerkung: In dieser Wertermittlung ist eine lageübliche Baugrund- und Grundwassersituation insoweit berücksichtigt, wie sie in die Vergleichskaufpreise bzw. Bodenrichtwerte eingeflossen ist. Darüberhinausgehende vertiefende Untersuchungen und Nachforschungen wurden nicht angestellt.

### 2.4 Privatrechtliche Situation

grundbuchlich gesicherte Belastungen: Der Sachverständigen liegt ein unbeglaubigter Grundbuchauszug vom 17.02.2025 vor. Hiernach besteht in Abteilung II des Grundbuchs von Gerabronn, Blatt 2977, folgende wertbeeinflussende Eintragung:

- beschränkte persönliche Dienstbarkeit (Duldung und Unterhaltung eines offenen Wassergrabens samt Betretungsrecht und Unterlassung der Zuleitung in die öffentliche Kanalisation) für die Stadt Gerabronn. Rang vor Abteilung II Nr. 1, Bewilligung vom 12.04.2019, Notar Klaus Fuchs in Schwäbisch Hall, UR 2382/2019

Amtsgericht	Gemeinde	Grundbuch von	Nummer	Zweite Abteilung Einlegetabla
Schwäbisch Gmünd	Gerabronn	Gerabronn	2977	

Lfd.Nr. der Eintragungen	Lfd.Nr. der belasteten Grundst. im Bestandsverz.	Lasten und Beschränkungen
1	1, 2	Beschränkte persönliche Dienstbarkeit (Duldung und Unterhaltung eines offenen Wassergrabens samt Betretungsrecht und Unterlassung der Zuleitung in die öffentliche Kanalisation) für die Stadt Gerabronn. Rang vor Abteilung III Nr. 1. Bezug: Bewilligung vom 12.04.2019 (Notar Klaus Fuchs in Schwäbisch Hall, UR 2382/2019). Eingetragen (SGM003/383/2019) am 07.06.2019.  Fahrian

Die Belastungen in Abt. II des Grundbuchs bleiben auftragsgemäß in einer Wertermittlung zum Zweck eines Zwangsversteigerungsverfahrens unberücksichtigt, um eine Doppelberücksichtigung zu vermeiden.

- Zwangsversteigerungsvermerk.

Anmerkung: Schuldverhältnisse, die ggf. in Abteilung III des Grundbuchs verzeichnet sein können, werden in diesem Gutachten nicht berücksichtigt. Es wird davon ausgegangen, dass ggf. valutierende Schulden bei einer Preis(Erlös)aufteilung sachgemäß berücksichtigt werden.



Herrschervermerke: keine

nicht eingetragene Rechte und Lasten: keine bekannt/benannt

## 2.5 Öffentlich-rechtliche Situation

### 2.5.1 Baulasten

Eintragungen im Baulastenverzeichnis: Das Baulastenverzeichnis enthält keine wertbeeinflussenden Eintragungen, gem. Gebührenbescheid der Stadt Gerabronn vom 28.4.2025.

### 2.5.2 Bauplanungsrecht

Festsetzungen im Bebauungsplan: Für den Bereich des Bewertungsobjektes trifft der Bebauungsplan "Lindenbronner Weg, 1. Änderung", in Kraft getreten am 24.09.2016, unter anderem, folgende Festsetzungen:

WA = allgemeines Wohngebiet;  
III = 3 Vollgeschosse  
GRZ = 0,4 (Grundflächenzahl);  
GFZ = 1,0 (Geschossflächenzahl);  
o = offene Bauweise

Es wurden Befreiungen erteilt: Garage und Überdachung in Flachdachausführung:

Befreiung von der Festsetzung des B-Planes betreff Ziffer P.2.2: festgesetzte EFH:  
Die geplante EFH unterschreitet die festgesetzte EFH um 75cm.

### 2.5.3 Bauordnungsrecht

Das Vorliegen einer Baugenehmigung und ggf. die Übereinstimmung des ausgeführten Vorhabens mit den vorgelegten Bauzeichnungen, der Baugenehmigung, dem Bauordnungsrecht und der verbindlichen Bauleitplanung wurde nicht in allen Einzelheiten geprüft. Offensichtlich erkennbare Widersprüche wurden jedoch nicht festgestellt. Bei dieser Wertermittlung wird deshalb die materielle Legalität der baulichen Anlagen und Nutzungen vorausgesetzt.

## 2.6 Entwicklungszustand inkl. Beitragssituation

Entwicklungszustand (Grundstücksqualität): baureifes Land (vgl. § 3 Abs. 4 ImmoWertV 21)

beitragsrechtlicher Zustand: Für den beitragsrechtlichen Zustand des Grundstücks ist die Verpflichtung zur Entrichtung von grundstücksbezogenen Beiträgen maßgebend. Als Beiträge gelten auch grundstücksbezogene Sonderabgaben und beitragsähnliche Abgaben. Das Bewertungsgrundstück ist bezüglich der Beiträge für Erschließungseinrichtungen nach BauGB und KAG beitragsfrei.

Anmerkung: Diese Informationen zum beitragsrechtlichen Zustand wurden schriftlich erkundet.

## 2.7 Hinweise zu den durchgeführten Erhebungen

Die Informationen zur privatrechtlichen und öffentlich-rechtlichen Situation wurden, sofern nicht anders angegeben, schriftlich eingeholt. Es wird empfohlen, vor einer vermögensmäßigen Disposition bezüglich des Bewertungsobjekts zu diesen Angaben von der jeweils zuständigen Stelle schriftliche Bestätigungen einzuholen.



## 2.8 Derzeitige Nutzung und Vermietungssituation

Das Grundstück ist mit einem Einfamilienhaus (Fertighaus) bebaut (vgl. nachfolgende Gebäudebeschreibung).

Auf dem Grundstück befindet sich ein Garagenstellplatz in der Fertiggarage.

Das Objekt ist eigengenutzt.



### 3 Beschreibung der Gebäude und Außenanlagen

#### 3.1 Vorbemerkungen zur Gebäudebeschreibung

Grundlage für die Gebäudebeschreibungen sind die Erhebungen im Rahmen der Ortsbesichtigung sowie die ggf. vorliegenden Bauakten und Beschreibungen.

Die Gebäude und Außenanlagen werden nur insoweit beschrieben, wie es für die Herleitung der Daten in der Wertermittlung notwendig ist. Hierbei werden die offensichtlichen und vorherrschenden Ausführungen und Ausstattungen beschrieben. In einzelnen Bereichen können Abweichungen auftreten, die dann allerdings nicht wesentlich werterheblich sind. Angaben über nicht sichtbare Bauteile beruhen auf Angaben aus den vorliegenden Unterlagen, Hinweisen während des Ortstermins bzw. Annahmen auf Grundlage der üblichen Ausführung im Baujahr. Die Funktionsfähigkeit einzelner Bauteile und Anlagen sowie der technischen Ausstattungen und Installationen (Heizung, Elektro, Wasser etc.) wurde nicht geprüft; im Gutachten wird die Funktionsfähigkeit unterstellt.

Baumängel und -schäden wurden soweit aufgenommen, wie sie zerstörungsfrei, d.h. offensichtlich erkennbar waren. In diesem Gutachten sind die Auswirkungen der ggf. vorhandenen Bauschäden und Baumängel auf den Verkehrswert nur pauschal berücksichtigt worden. Es wird ggf. empfohlen, eine diesbezüglich vertiefende Untersuchung anstellen zu lassen. Untersuchungen auf pflanzliche und tierische Schädlinge sowie über gesundheitsschädigende Baumaterialien wurden nicht durchgeführt.

Insbesondere wurde geprüft, ob die Heizungsanlage gem. den Anforderungen des § 72 GEG ausgetauscht werden muss und ob Wärmeverteilungs- und Warmwasserleitungen gem. § 71 GEG sowie die obersten Geschossdecken gem. § 47 GEG gedämmt werden müssen.

#### 3.2 Einfamilienhaus

##### 3.2.1 Gebäudeart, Baujahr und Außenansicht

Gebäudeart:	Einfamilienhaus; eingeschossig; nicht unterkellert; ausgebautes Satteldach; freistehend
Baujahr ca.:	2019, laut Baugesuch
Modernisierung:	keine
Flächen und Rauminhalte	Die Wohnfläche beträgt rd. 121 m <sup>2</sup> ; die Bruttogrundfläche (BGF) beträgt rd. 157 m <sup>2</sup>
Energieeffizienz:	Energieausweis liegt nicht vor
Barrierefreiheit:	Der Zugang zum Gebäude ist nicht barrierefrei. Aufgrund der örtlichen Marktgegebenheiten (u.a. Altersstruktur, Nachfrage nach barrierefreiem Wohnraum für die konkrete Objektart etc.) wird in dieser Wertermittlung davon ausgegangen, dass der Grad der Barrierefreiheit keinen oder nur einen unwesentlichen Einfluss auf die Kaufpreisentscheidung hat und somit nicht in der Wertermittlung berücksichtigt werden muss.
Außenansicht:	insgesamt verputzt und gestrichen

##### 3.2.2 Nutzungseinheiten, Raumaufteilung

###### Erdgeschoss (EG):

Flur, WC, Abstell-/Technikraum; Küche, Wohnzimmer; Terrasse

###### Dachgeschoss (DG):

Vorraum (Flur), drei Zimmer, Bad



### 3.2.3 Gebäudekonstruktion (Keller, Wände, Decken, Treppen, Dach)

Konstruktionsart:	Fertigbauweise, Holzständerbauweise; Fertighaushersteller: laut Aussage der Mutter des Eigentümers; laut Baubeschreibung				
	<table border="1"> <tr> <td>Tragkonstruktion (§§ 4, 7 u. 8 LBOAVO)</td> <td>Holzständerbauweise - Fertigteile der Firma!</td> <td>F 30</td> <td></td> </tr> </table>	Tragkonstruktion (§§ 4, 7 u. 8 LBOAVO)	Holzständerbauweise - Fertigteile der Firma!	F 30	
Tragkonstruktion (§§ 4, 7 u. 8 LBOAVO)	Holzständerbauweise - Fertigteile der Firma!	F 30			
Fundamente:	Betonplatte				
Umfassungswände:	Holzständerwände				
Innenwände:	Holzständerbauweise				
Geschossdecken:	Holzbalken				
Treppen:	<u>Geschosstreppe:</u> Holzkonstruktion mit Stufen aus Holz (Eiche); einfaches Holzgeländer				
Hauseingang(sbereich):	Eingangstür aus Kunststoff, mit Lichtausschnitt, Hauseingang gepflegt				
Dach:	<u>Dachkonstruktion:</u> Holzdach ohne Aufbauten, Pfetten aus Holz  <u>Dachform:</u> Satteldach  <u>Dacheindeckung:</u> Dachstein; Dachrinnen und Regenfallrohre aus Zinkblech				

### 3.2.4 Allgemeine technische Gebäudeausstattung

Wasserinstallationen:	zentrale Wasserversorgung über Anschluss an das öffentliche Trinkwassernetz
Abwasserinstallationen:	Ableitung in kommunales Abwasserkanalnetz
Elektroinstallation:	durchschnittliche Ausstattung; Türöffner, Klingelanlage, FI-Fehlerschutzschalter
Heizung:	Luft-Wasser-Wärmepumpe
Lüftung:	Be- und Entlüftungsanlage mit Wärmerückgewinnung
Warmwasserversorgung:	zentral über Heizung

### 3.2.5 Raumausstattungen und Ausbauzustand

#### 3.2.5.1 Wohnbereich

Bodenbeläge:	Kunststoffbelag (Verlegung in Eigenregie)
Wandbekleidungen:	verputzt und gestrichen (Eigenregie)
Deckenbekleidungen:	Deckenputz (Eigenregie)
Fenster:	Fenster aus Kunststoff mit Drei-Scheiben-Verglasung;



	Rollläden aus Kunststoff, Kurbeln; Fensterbänke innen aus Holz; Fensterbänke außen aus Naturstein (Granit)
Türen:	<u>Zimmertüren:</u> Türen, aus Holz, furniert; Holzzargen; Einbau in Eigenregie
sanitäre Installation:	<u>WC, Erdgeschoss:</u> 1 WC, 1 Handwaschbecken; gute Ausstattung und Qualität, weiße Sanitärobjekte, Entlüftung über Fenster  <u>Bad, Dachgeschoss:</u> 1 eingebaute Wanne (Vorwandmontage), 1 eingebaute Dusche, 1 WC, 1 Handwaschbecken; gute Ausstattung und Qualität, weiße Sanitärobjekte, Entlüftung über Fenster
besondere Einrichtungen:	keine vorhanden
Küchenausstattung:	Einbauküche mittlerer Qualität, Neupreis ca. 15.000 €, laut Aussage der Mutter des Eigentümers
Bauschäden und Baumängel:	Risse im Dachgeschoss, Materialwechsel
Grundrissgestaltung:	zweckmäßig
wirtschaftliche Wertminderungen:	keine, unwirtschaftliche Grundrisse; "gefangene" Räume (sind nur durch andere Zimmer zu erreichen, Hier Technikraum im EG)

### 3.2.6 Besondere Bauteile / Einrichtungen, Zustand des Gebäudes

besondere Bauteile:	Eingangsüberdachung in Holzbauweise
Besonnung und Belichtung:	gut
Allgemeinbeurteilung:	Der bauliche Zustand ist normal.

### 3.3 Einzelgarage

Einzelgarage (Fertigarage);  
Baujahr: 2019;  
Außenansicht: verputzt;  
Dachform: Flachdach;  
Tor: Sektionaltor mit elektrischem Antrieb;  
Fenster: keine vorhanden  
Besonderheit: innen nicht besichtigt

### 3.4 Außenanlagen

Versorgungs- und Entwässerungsanlagen vom Hausanschluss bis an das öffentliche Netz; Wegebefestigung, Hofbefestigung mit Betonpflastersteinen; Terrasse mit Betonplatten; Metallgerätehaus; Zisterne.; Kontrollschacht.



## 4 Ermittlung des Verkehrswerts

### 4.1 Grundstücksdaten

Nachfolgend wird der Verkehrswert für das mit einem nicht unterkellerten Einfamilienhaus (Fertighaus) mit Fertiggarage bebaute Grundstück in 74582 Gerabronn, Gottlob-Egelhaaf-Ring 31 zum Wertermittlungstichtag 15.07.2025 ermittelt.

Grundstücksdaten:

Grundbuch	Blatt	lfd. Nr.	
Gerabronn	2977	2	
Gemarkung	Flur	Flurstück	Fläche
Gerabronn		709/27	647 m <sup>2</sup>

### 4.2 Verfahrenswahl mit Begründung

Entsprechend den Gepflogenheiten im gewöhnlichen Geschäftsverkehr und der sonstigen Umstände dieses Einzelfalls, insbesondere der Eignung der zur Verfügung stehenden Daten (vgl. § 6 Abs. 1 Satz 2 ImmoWertV 21) ist der Verkehrswert von Grundstücken mit der Nutzbarkeit des Bewertungsobjekts vorrangig mit Hilfe des **Sachwertverfahrens** zu ermitteln, insbesondere weil diese üblicherweise nicht zur Erzielung von Erträgen, sondern zur (persönlichen oder zweckgebundenen) Eigennutzung bestimmt sind.

Das Sachwertverfahren (gem. §§ 35 – 39 ImmoWertV 21) basiert im Wesentlichen auf der Beurteilung des Substanzwerts. Der vorläufige Sachwert (d. h. der Substanzwert des Grundstücks) wird als Summe aus dem Bodenwert, dem vorläufigen Sachwert der baulichen Anlagen und dem vorläufigen Sachwert der baulichen Außenanlagen und sonstigen Anlagen ermittelt.

Zusätzlich wird eine **Ertragswertermittlung** (gem. §§ 27 – 34 ImmoWertV 21) durchgeführt; das Ergebnis wird jedoch nur unterstützend, vorrangig als von der Sachwertberechnung unabhängige Berechnungsmethode, bei der Ermittlung des Verkehrswerts herangezogen.

Der Ertragswert nach dem allgemeinen Ertragswertverfahren (gem. § 28 Satz 1 ImmoWertV 21) ergibt sich als Summe von Bodenwert und dem vorläufigen Ertragswert der baulichen Anlagen.

Der **Bodenwert** ist jeweils getrennt vom Wert der baulichen und sonstigen Anlagen bzw. vom Ertragswert der baulichen Anlagen i. d. R. auf der Grundlage von Vergleichskaufpreisen im Vergleichswertverfahren (vgl. § 40 Abs. 1 ImmoWertV 21) so zu ermitteln, wie er sich ergeben würde, wenn das Grundstück unbebaut wäre.

Liegen jedoch geeignete Bodenrichtwerte vor, so können diese zur Bodenwertermittlung herangezogen werden (vgl. § 40 Abs. 2 ImmoWertV 21). Der Bodenrichtwert ist der durchschnittliche Lagewert des Bodens für eine Mehrheit von Grundstücken, die zu einer Bodenrichtwertzone zusammengefasst werden, für die im Wesentlichen gleiche Nutzungs- und Wertverhältnisse vorliegen. Er ist bezogen auf den Quadratmeter Grundstücksfläche. Der veröffentlichte Bodenrichtwert wurde bezüglich seiner absoluten Höhe auf Plausibilität überprüft und als zutreffend beurteilt. Die nachstehende Bodenwertermittlung erfolgt deshalb auf der Grundlage des Bodenrichtwerts. Abweichungen des Bewertungsgrundstücks von dem Richtwertgrundstück in den wertbeeinflussenden Grundstücksmerkmalen – wie Erschließungszustand, beitragsrechtlicher Zustand, Lage, Merkmale, Art und Maß der baulichen oder sonstigen Nutzung, Bodenbeschaffenheit, Grundstückszuschnitt – sind durch entsprechende Anpassungen des Bodenrichtwerts berücksichtigt.

Sowohl bei der Sachwert- als auch bei der Ertragswertermittlung sind alle, das Bewertungsgrundstück betreffende besonderen objektspezifischen Grundstücksmerkmale sachgemäß zu berücksichtigen. Dazu zählen insbesondere:

- besondere Ertragsverhältnisse (z. B. Abweichungen von der marktüblich erzielbaren Miete),
- Baumängel und Bauschäden,
- grundstücksbezogene Rechte und Belastungen,
- Nutzung des Grundstücks für Werbezwecke und
- Abweichungen in der Grundstücksgröße, insbesondere wenn Teilflächen selbstständig verwertbar sind.



### 4.3 Bodenwertermittlung

#### Bodenrichtwert mit Definition des Bodenrichtwertgrundstücks

Der **Bodenrichtwert** beträgt **70,00 €/m<sup>2</sup>** zum **Stichtag 01.01.2024**. Das Bodenrichtwertgrundstück ist wie folgt definiert:

beitragsrechtlicher Zustand	=	frei
Grundstücksfläche (f)	=	keine Angabe

#### Beschreibung des Bewertungsgrundstücks

Wertermittlungsstichtag	=	15.07.2025
Entwicklungsstufe	=	baureifes Land
Grundstücksfläche (f)	=	647 m <sup>2</sup>

#### Bodenwertermittlung des Bewertungsgrundstücks

Nachfolgend wird der Bodenrichtwert an die allgemeinen Wertverhältnisse zum Wertermittlungsstichtag 15.07.2025 und die wertbeeinflussenden Grundstücksmerkmale des Bewertungsgrundstücks angepasst.

I. Umrechnung des Bodenrichtwerts auf den beitragsfreien Zustand			Erläuterung
beitragsrechtlicher Zustand des Bodenrichtwerts	=	frei	
beitragsfreier Bodenrichtwert (Ausgangswert für weitere Anpassung)	=	<b>70,00 €/m<sup>2</sup></b>	E1

II. Zeitliche Anpassung des Bodenrichtwerts				
	Richtwertgrundstück	Bewertungsgrundstück	Anpassungsfaktor	Erläuterung
Stichtag	01.01.2024	15.07.2025	× 1,047	E2

III. Anpassungen wegen Abweichungen in den wertbeeinflussenden Grundstücksmerkmalen				
lageangepasster beitragsfreier BRW am Wertermittlungsstichtag			=	73,29 €/m <sup>2</sup>
Fläche (m <sup>2</sup> )	keine Angabe	647 m <sup>2</sup>	×	1,0
<b>vorläufiger objektspezifisch angepasster beitragsfreier Bodenrichtwert</b>			=	<b>73,29 €/m<sup>2</sup></b>

IV. Ermittlung des Gesamtbodenwerts			Erläuterung
<b>objektspezifisch angepasster beitragsfreier Bodenrichtwert</b>			= <b>73,29 €/m<sup>2</sup></b>
Fläche			× 647 m <sup>2</sup>
<b>beitragsfreier Bodenwert</b>			= <b>47.418,63 €</b> <b>rd. <u>47.400,00 €</u></b>

Der **beitragsfreie Bodenwert** beträgt zum Wertermittlungsstichtag 15.07.2025 insgesamt **47.400,00 €**.

#### 4.3.1 Erläuterungen zur Bodenrichtwertanpassung

##### E1

Laut Abfrage [www.boris-bw.de](http://www.boris-bw.de), liegt der Bodenrichtwert zum 01.01.2023 für die Grundstücke im allgemeinen Wohngebiet bei 70,00 €/m<sup>2</sup>. Dieser Bodenrichtwert ist laut § 16 Abs. 2, 1.-4. und § 24 (2) ImmoWertV21 i.V.m. § 196 Abs. 1 Satz 4 BauGB nicht geeignet, da er hinsichtlich Art und Maß der baulichen Nutzung nicht hinreichend genau bestimmt ist. Die Sachverständige hat den Bodenrichtwert hinsichtlich der relativen Höhe mit vergleichbaren Lagen verglichen und hält den Bodenrichtwert in Höhe von rund 70,00 €/m<sup>2</sup> (erschließungsbeitragsfrei) nach Überprüfung als Ausgangswert für angemessen. Die erforderlichen Anpassungen hinsichtlich der Fläche, der Lage oder der Zeit erfolgen ggf. im Anschluss.



## E2 - Stichtagsanpassung

### Ermittlung des Anpassungsfaktors:

Zugrunde gelegter Index: Festsetzung einer jährlichen Bodenwertdynamik

Wertermittlungsstichtag		15.07.2025	
BRW-Stichtag	-	<u>01.01.2024</u>	
Zeitdifferenz	=	1,54	Jahre
Bodenwertdynamik b	x	<u>3</u>	%/Jahr
insgesamt		4,66	%

**Anpassungsfaktor (Stichtag) = 1,05**



#### 4.4 Sachwertermittlung

##### 4.4.1 Sachwertberechnung

Gebäudebezeichnung		Einfamilienhaus	Einzelgarage
<b>Normalherstellungskosten (Basisjahr 2010)</b>	=	1.094,00 €/m <sup>2</sup> BGF	245,00 €/m <sup>2</sup> BGF
<b>Berechnungsbasis</b>			
• Brutto-Grundfläche (BGF) rund	x	157,00 m <sup>2</sup>	18,00 m <sup>2</sup>
<b>Zuschlag für nicht erfasste werthaltige einzelne Bau- teile</b>	+	2.500,00 €	0,00 €
<b>Durchschnittliche Herstellungskosten der baulichen Anlagen im Basisjahr 2010</b>	=	174.258,00 €	4.410,00 €
<b>Baupreisindex (BPI) 15.07.2025 (2010 = 100)</b>	x	188,6/100	188,6/100
<b>Durchschnittliche Herstellungskosten der baulichen Anlagen am Stichtag</b>	=	328.650,59 €	8.317,26 €
<b>Regionalfaktor</b>	x	1,000	1,000
<b>Regionalisierte Herstellungskosten der baulichen An- lagen am Stichtag</b>	=	328.650,59 €	8.317,26 €
<b>Alterswertminderung</b>			
• Modell		linear	linear
• Gesamtnutzungsdauer (GND)		74 Jahre	50 Jahre
• Restnutzungsdauer (RND)		68 Jahre	44 Jahre
• prozentual		8,11 %	12,00 %
• Faktor	x	0,9189	0,88
<b>vorläufiger Sachwert der baulichen Anlagen</b>	=	301.997,03 €	7.319,19 €

<b>vorläufiger Sachwert der baulichen Anlagen (ohne Außenanlagen)</b>		<b>309.316,22 €</b>
<b>vorläufiger Sachwert der baulichen Außenanlagen und sonstigen Anlagen</b>	+	<b>22.000,00 €</b>
<b>vorläufiger Sachwert der baulichen Anlagen</b>	=	<b>331.316,22 €</b>
<b>beitragsfreier Bodenwert (vgl. Bodenwertermittlung)</b>	+	<b>47.400,00 €</b>
<b>vorläufiger Sachwert</b>	=	<b>378.716,22 €</b>
<b>Sachwertfaktor</b>	×	<b>1,03</b>
<b>Marktanpassung durch marktübliche Zu- oder Abschläge</b>	-	<b>0,00 €</b>
<b>marktangepasster vorläufiger Sachwert</b>	=	<b>390.077,71 €</b>
<b>besondere objektspezifische Grundstücksmerkmale</b>	-	<b>0,00 €</b>
<b>Sachwert</b>	=	<b>390.077,71 €</b>
	<b>rd.</b>	<b>390.000,00 €</b>



#### 4.4.2 Erläuterung zur Sachwertberechnung

##### Berechnungsbasis

Die Berechnung der Gebäudeflächen (Brutto-Grundflächen (BGF)) wurde von mir durchgeführt. Die Berechnungen weichen modellbedingt teilweise von der diesbezüglichen Vorschrift (DIN 277 – Ausgabe 2005 bzw. WoFIV) ab; sie sind deshalb nur als Grundlage dieser Wertermittlung verwendbar. Die Abweichungen bestehen daher insbesondere in wertbezogenen Modifizierungen (vgl. [2], Teil 1, Kapitel 16 und 17);

bei der BGF z. B.

- (Nicht)Anrechnung der Gebäudeteile c (z. B. Balkone) und
- Anrechnung von (ausbaubaren aber nicht ausgebauten) Dachgeschossen.

##### Herstellungskosten

Die Normalherstellungskosten (NHK) werden nach den Ausführungen in der Wertermittlungsliteratur und den Erfahrungen des Sachverständigen auf der Basis der Preisverhältnisse im Basisjahr angesetzt. Der Ansatz der NHK ist aus [1], Kapitel 3.01.1 entnommen.

#### Ermittlung der Normalherstellungskosten bezogen auf das Basisjahr 2010 (NHK 2010) für das Gebäude: Einfamilienhaus

##### Ermittlung des Gebäudestandards:

Bauteil	Wägungsanteil [%]	Standardstufen				
		1	2	3	4	5
Außenwände	23,0 %				1,0	
Dach	15,0 %				1,0	
Fenster und Außentüren	11,0 %				1,0	
Innenwände und -türen	11,0 %		1,0			
Deckenkonstruktion und Treppen	11,0 %			1,0		
Fußböden	5,0 %			1,0		
Sanitäreinrichtungen	9,0 %			1,0		
Heizung	9,0 %					1,0
Sonstige technische Ausstattung	6,0 %				1,0	
insgesamt	100,0 %	0,0 %	11,0 %	25,0 %	55,0 %	9,0 %

##### Beschreibung der ausgewählten Standardstufen, nur beispielhafte Aufzählung und Beschreibung

Außenwände	
Standardstufe 4	Verblendmauerwerk, zweischalig, hinterlüftet, Vorhangfassade (z.B. Naturschiefer); Wärmedämmung (nach ca. 2005)
Dach	
Standardstufe 4	glasierte Tondachziegel, Flachdachausbildung tlw. als Dachterrassen; Konstruktion in Brettschichtholz, schweres Massivflachdach; besondere Dachformen, z.B. Mansarden- / Walmdach; Aufsparrendämmung, überdurchschnittliche Dämmung (nach ca. 2005)
Fenster und Außentüren	
Standardstufe 4	Dreifachverglasung, Sonnenschutzglas, aufwendigere Rahmen, Rollläden (elektr.); höherwertige Türanlage z.B. mit Seitenteil, besonderer Einbruchschutz
Innenwände und -türen	
Standardstufe 2	massive tragende Innenwände, nicht tragende Wände in Leichtbauweise (z.B. Holzständerwände mit Gipskarton), Gipsdielen; leichte Türen, Stahlzargen
Deckenkonstruktion und Treppen	
Standardstufe 3	Beton- und Holzbalkendecken mit Tritt- und Luftschallschutz (z.B. schwimmender Estrich); geradläufige Treppen aus Stahlbeton oder Stahl, Harfentreppe, Trittschallschutz
Fußböden	
Standardstufe 3	Linoleum-, Teppich-, Laminat- Vinyl- und PVC-Böden besserer Art und Ausführung, Fliesen, Kunststeinplatten



Sanitäreinrichtungen	
Standardstufe 3	1 Bad mit WC, Dusche und Badewanne, Gäste-WC; Wand- und Bodenfliesen, raumhoch gefliest
Heizung	
Standardstufe 5	Solarkollektoren für Warmwassererzeugung und Heizung, Blockheizkraftwerk, Wärmepumpe, Hybrid-Systeme; aufwendige zusätzliche Kaminanlage
Sonstige technische Ausstattung	
Standardstufe 4	zahlreiche Steckdosen und Lichtauslässe, hochwertige Abdeckungen, dezentrale Lüftung mit Wärmetauscher, mehrere LAN- und Fernsehanschlüsse

### Bestimmung der standardbezogenen NHK 2010 für das Gebäude: Einfamilienhaus

Nutzungsgruppe:	Ein- und Zweifamilienhäuser
Anbauweise:	freistehend
Gebäudetyp:	EG, nicht unterkellert, ausgebautes DG

### Berücksichtigung der Eigenschaften des zu bewertenden Gebäudes

Standardstufe	tabellierte NHK 2010 [€/m <sup>2</sup> BGF]	relativer Gebäudestandardanteil [%]	relativer NHK 2010-Anteil [€/m <sup>2</sup> BGF]
1	790,00	0,0	0,00
2	875,00	11,0	96,25
3	1.005,00	25,0	251,25
4	1.215,00	55,0	668,25
5	1.515,00	9,0	136,35
gewogene, standardbezogene NHK 2010 = 1.152,10 gewogener Standard = 3,7			

Die Ermittlung des gewogenen Standards erfolgt durch Interpolation des gewogenen NHK-Werts zwischen die tabellierten NHK.

### Berücksichtigung der erforderlichen Korrektur- und Anpassungsfaktoren

gewogene, standardbezogene NHK 2010		1.152,10 €/m <sup>2</sup> BGF
Korrektur- und Anpassungsfaktoren gemäß Sprengnetter		
• Fertighäuser in Tafel-/Rahmenbauweise (nach 2010)	×	0,950
<b>NHK 2010 für das Bewertungsgebäude</b>	=	1.094,49 €/m <sup>2</sup> BGF
	rd.	1.094,00 €/m <sup>2</sup> BGF

### Ermittlung der Normalherstellungskosten bezogen auf das Basisjahr 2010 (NHK 2010) für das Gebäude: Einzelgarage

#### Ermittlung des Gebäudestandards:

Bauteil	Wägungsanteil [%]	Standardstufen				
		1	2	3	4	5
Sonstiges	100,0 %			1,0		
insgesamt	100,0 %	0,0 %	0,0 %	100,0 %	0,0 %	0,0 %

### Beschreibung der ausgewählten Standardstufen

Sonstiges	
Standardstufe 3	Fertigaragen

**Bestimmung der standardbezogenen NHK 2010 für das Gebäude:  
Einzelgarage**Nutzungsgruppe: Garagen  
Gebäudetyp: Einzelgaragen/ Mehrfachgaragen**Berücksichtigung der Eigenschaften des zu bewertenden Gebäudes**

Standardstufe	tabellierte NHK 2010 [€/m <sup>2</sup> BGF]	relativer Gebäudestandardanteil [%]	relativer NHK 2010-Anteil [€/m <sup>2</sup> BGF]
1	0,00	0,0	0,00
2	0,00	0,0	0,00
3	245,00	100,0	245,00
4	485,00	0,0	0,00
5	780,00	0,0	0,00
gewogene, standardbezogene NHK 2010 =			245,00
gewogener Standard =			3,0

Die Ermittlung des gewogenen Standards erfolgt durch Interpolation des gewogenen NHK-Werts zwischen die tabellierten NHK.

**NHK 2010 für das Bewertungsgebäude** = 245,00 €/m<sup>2</sup> BGF  
rd. 245,00 €/m<sup>2</sup> BGF

**Zuschlag für nicht erfasste werthaltige einzelne Bauteile**

Für die von den Normalherstellungskosten nicht erfassten werthaltigen einzelnen Bauteile werden pauschale Herstellungskosten- bzw. Zeitwertzuschläge in der Höhe geschätzt, wie dies dem gewöhnlichen Geschäftsverkehr entspricht. Grundlage der Zuschlagsschätzungen sind insbesondere die in [1], Kapitel 3.01.2, 3.01.3 und 3.01.4 angegebenen Erfahrungswerte für durchschnittliche Herstellungskosten bzw. Ausbauszuschläge. Bei älteren und/oder schadhaften und/oder nicht zeitgemäßen werthaltigen einzelnen Bauteilen erfolgt die Zeitwertschätzung unter Berücksichtigung diesbezüglicher Abschläge.

Bezeichnung, Einfamilienhaus	durchschnittliche Herstellungskosten
Zuschläge zu den Herstellungskosten	
Besondere Bauteile (Einzelaufstellung)	
Eingangsüberdachung Holzbauweise	2.500,00 €
Summe	2.500,00 €

**Baupreisindex**

Bei den angesetzten Normalherstellungskosten (NHK 2010) handelt es sich um durchschnittliche Herstellungskosten für das (Basis-)Jahr 2010. Um die von diesem Zeitpunkt bis zum Wertermittlungstichtag veränderten Baupreisverhältnisse zu berücksichtigen, wird der vom Statistischen Bundesamt zum Wertermittlungstichtag zuletzt veröffentlichte und für die jeweilige Art der baulichen Anlage zutreffende Baupreisindex verwendet. Da sich der vom Statistischen Bundesamt veröffentlichte Baupreisindex nicht auf das Basisjahr der NHK 2010 bezieht, ist dieser auf das Basisjahr 2010=100 umzurechnen. Sowohl die vom Statistischen Bundesamt veröffentlichten als auch die auf die für Wertermittlungszwecke notwendigen weiteren Basisjahre umgerechneten Baupreisindizes sind auch in [1], Kapitel 4.04.1 abgedruckt.

**Baukostenregionalfaktor**

Der Regionalfaktor (Baukostenregionalfaktor) ist eine Modellgröße im Sachwertverfahren. Aufgrund der Modellkonformität (vgl. § 10 Abs. 1 ImmoWertV 21) wird bei der Sachwertberechnung der Regionalfaktor angesetzt, der auch bei der Ermittlung des Sachwertfaktors zugrunde lag.

**Baunebenkosten**

Die Baunebenkosten (BNK) enthalten insbesondere Kosten für Planung, Baudurchführung, behördliche



Prüfungen und Genehmigungen. Sie sind in den angesetzten NHK 2010 bereits enthalten.

### Außenanlagen

Die wesentlich wertbeeinflussenden Außenanlagen wurden im Ortstermin getrennt erfasst und einzeln pauschal in ihrem vorläufigen Sachwert geschätzt. Grundlage sind die in [1], Kapitel 3.01.5 angegebenen Erfahrungswerte für durchschnittliche Herstellungskosten. Die Außenanlagen können auch hilfsweise sachverständig geschätzt werden. Bei älteren und/oder schadhafte Außenanlagen erfolgt die Sachwertschätzung unter Berücksichtigung diesbezüglicher Abschläge.

Außenanlagen	vorläufiger Sachwert (inkl. BNK)
Zisterne	2.000,00 €
Metallgerätehaus	1.000,00 €
Terrasse, Betonplatten	6.000,00 €
Hof- und Wegebefestigung	10.000,00 €
Versorgungs- und Entwässerungsanlagen	3.000,00 €
Summe geschätzt	22.000,00 €

### Gesamtnutzungsdauer

Die übliche wirtschaftliche Nutzungsdauer = Gesamtnutzungsdauer (GND) ergibt sich aus der für die Bestimmung der NHK gewählten Gebäudeart sowie dem Gebäudeausstattungsstandard. Sie ist deshalb wertermittlungstechnisch dem Gebäudetyp zuzuordnen und ebenfalls aus [1], Kapitel 3.02.5 entnommen.

#### Ermittlung der standardbezogenen GND für das Gebäude: Einfamilienhaus

Die GND wird mit Hilfe des Gebäudestandards aus den für die gewählte Gebäudeart und den Standards tabellierten üblichen Gesamtnutzungsdauern bestimmt.

Standard	1	2	3	4	5
übliche GND [Jahre]	60	65	70	75	80

Die standardbezogene Gesamtnutzungsdauer bei einem Gebäudestandard von 3,7 beträgt demnach rd. 74 Jahre.

#### Ermittlung der standardbezogenen GND für das Gebäude: Einzelgarage

Die GND wird mit Hilfe des Gebäudestandards aus den für die gewählte Gebäudeart und den Standards tabellierten üblichen Gesamtnutzungsdauern bestimmt.

Standard	1	2	3	4	5
übliche GND [Jahre]			50	60	70

Die standardbezogene Gesamtnutzungsdauer bei einem Gebäudestandard von 3,0 beträgt demnach rd. 50 Jahre.

### Restnutzungsdauer

Als Restnutzungsdauer ist in erster Näherung die Differenz aus 'üblicher Gesamtnutzungsdauer' abzüglich 'tatsächlichem Lebensalter am Wertermittlungstichtag' zugrunde gelegt. Diese wird allerdings dann verlängert (d. h. das Gebäude fiktiv verjüngt), wenn beim Bewertungsobjekt wesentliche Modernisierungsmaßnahmen durchgeführt wurden oder in den Wertermittlungsansätzen unmittelbar erforderliche Arbeiten zur Beseitigung des Instandhaltungssaus sowie zur Modernisierung in der Wertermittlung als bereits durchgeführt unterstellt werden. Zur Bestimmung der Restnutzungsdauer, insbesondere unter Berücksichtigung von durchgeführten oder zeitnah durchzuführenden wesentlichen Modernisierungsmaßnahmen, wird das in [1], Kapitel 3.02.4 beschriebene Modell angewendet.

#### Differenzierte Ermittlung der Restnutzungsdauer für das Gebäude: Einfamilienhaus, Fertiggarage

Das Baugesuch ca. 2019 errichtete Gebäude wurde nicht (wesentlich) modernisiert.

### Alterswertminderung

Die Alterswertminderung der Gebäude wird unter Berücksichtigung der Gesamtnutzungsdauer und der Restnutzungsdauer der baulichen Anlagen ermittelt. Dabei ist das den Wertermittlungsdaten zugrundeliegende Alterswertminderungsmodell anzuwenden.

### Sachwertfaktor

Der Sachwertfaktor wurde mittels Regressionsanalyse auf der Basis von 406.126 Kaufpreisen abgeleitet, davon 228.370 Kaufpreise für die Objektart Ein- und Zweifamilienhaus. Die regionale Überprüfung auf



Kreisebene erfolgte auf der Basis von 337 Kaufpreisen. Marktdaten-Stichtag zum 01.01.2025.

Der Sachwertfaktor im Sprengnetter Sachwertfaktor Gesamt- und Referenzsystem in Abhängigkeit von

- der Objektart
- dem Bodenwertniveau
- der Region
- und der Höhe des vorläufigen Sachwerts

adress- und stichtagsbezogen in Höhe von vorläufig 1,29 ermittelt. Jedoch handelt es sich dabei um überwiegend in Massivbauweise erbaute Immobilien mit einer Unterkellerung. Das Bewertungsobjekt wurde in Holständerbauweise, der Innenausbau wurde überwiegend in Eigenregie erstellt und das Gebäude verfügt über keine Unterkellerung. Ich schätze, dass ein Abschlag in Höhe von rund 10 % für ein Fertighaus neueren Baujahres getätigt wird (Auswertungen Stefanie Schäfer) und ein weiterer Abschlag in Höhe von 10 % für den fehlenden Keller und den überwiegenden Innenausbau in Eigenregie.

Schätzung: vorläufiger Sachwert 1,29 abzüglich rund 20 % = 1,03.

Ich halte den objektspezifischen Sachwertfaktor in Höhe von 1,03 für plausibel und angemessen.

### **Marktübliche Zu- oder Abschläge**

Die allgemeinen Wertverhältnisse lassen sich bei Verwendung des Sachwertfaktors auch durch eine Anpassung mittels Indexreihen oder in anderer geeigneter Weise nicht ausreichend berücksichtigen. Aus diesem Grund ist in diesen Fällen zur Ermittlung des marktangepassten vorläufigen Sachwerts eine zusätzliche Markt-anpassung durch marktübliche Zu- oder Abschläge erforderlich. Da der objektspezifische Sachwertfaktor zeitnah abgeleitet wurde, halte ich eine zusätzliche Markt-anpassung nicht für erforderlich.

### **Besondere objektspezifische Grundstücksmerkmale (boG)**

Hier werden die wertmäßigen Auswirkungen der nicht in den Wertermittlungsansätzen des Sachwertverfahrens bereits berücksichtigten Besonderheiten des Objekts korrigierend insoweit berücksichtigt, wie sie offensichtlich waren oder vom Auftraggeber, Eigentümer etc. mitgeteilt worden sind.

Die in der Gebäudebeschreibung aufgeführten Wertminderungen wegen zusätzlich zum Kaufpreis erforderlicher Aufwendungen insbesondere für die Beseitigung von Bauschäden und die erforderlichen (bzw. in den Wertermittlungsansätzen als schon durchgeführt unterstellten) Modernisierungen werden nach den Erfahrungswerten auf der Grundlage für diesbezüglich notwendige Kosten marktangepasst, d. h. der hierdurch (ggf. zusätzlich 'gedämpft' unter Beachtung besonderer steuerlicher Abschreibungsmöglichkeiten) eintretenden Wertminderungen quantifiziert. Unverzüglich notwendige Reparaturen werden in voller Höhe angerechnet.



## 4.5 Ertragswertermittlung

### 4.5.1 Ertragswertberechnung

Gebäudebezeichnung	Mieteinheit		Fläche (m <sup>2</sup> )	Anzahl (Stk.)	marktüblich erzielbare Nettokaltmiete		
	lfd. Nr.	Nutzung/Lage			(€/m <sup>2</sup> ) bzw. (€/Stk.)	monatlich (€)	jährlich (€)
Einfamilienhaus		Wohnbereich EG, DG	121,00		9,09	1.100,00	13.200,00
Einzelgarage		Garage		1,00	60,00	60,00	720,00
Summe			121,00	1,00		1.160,00	13.920,00

Das Bewertungsobjekt wird eigengenutzt; es ist kein Mietvertrag vorhanden. Die Ertragswertermittlung wird auf der Grundlage der marktüblich erzielbaren **Nettokaltmiete** durchgeführt (vgl. § 27 Abs. 1 ImmoWertV 21).

<b>jährlicher Rohertrag</b> (Summe der marktüblich erzielbaren jährlichen Nettokaltmieten)	<b>13.920,00 €</b>
<b>Bewirtschaftungskosten</b> (nur Anteil des Vermieters) (18,00 % der marktüblich erzielbaren jährlichen Nettokaltmiete)	– 2.505,60 €
<b>jährlicher Reinertrag</b>	<b>= 11.414,40 €</b>
<b>Reinertragsanteil des Bodens</b> 2,60 % von 47.400,00 € (Liegenschaftszinssatz × Bodenwert (beitragsfrei))	– 1.232,40 €
<b>Reinertragsanteil der baulichen und sonstigen Anlagen</b>	<b>= 10.182,00 €</b>
<b>Kapitalisierungsfaktor</b> (gem. § 34 Abs. 2 ImmoWertV 21) bei LZ = 2,60 % Liegenschaftszinssatz und RND = 68 Jahren Restnutzungsdauer	× 31,747
<b>vorläufiger Ertragswert der baulichen und sonstigen Anlagen</b>	<b>= 323.247,95 €</b>
<b>beitragsfreier Bodenwert</b> (vgl. Bodenwertermittlung)	<b>+ 47.400,00 €</b>
<b>vorläufiger Ertragswert</b>	<b>= 370.647,95 €</b>
<b>Marktanpassung durch marktübliche Zu- oder Abschläge</b>	– 0,00 €
<b>marktangepasster vorläufiger Ertragswert</b>	<b>= 370.647,95 €</b>
<b>besondere objektspezifische Grundstücksmerkmale</b>	– 0,00 €
<b>Ertragswert</b>	<b>= 370.647,95 €</b>
	<b>rd. 371.000,00 €</b>



#### 4.5.2 Erläuterung zur Ertragswertberechnung

##### Wohn- bzw. Nutzflächen

Die Berechnungen der Wohn- bzw. Nutzflächen wurden von mir durchgeführt. Sie orientieren sich an der Wohnflächen- und Mietwertrichtlinie zur wohnwertabhängigen Wohnflächenberechnung und Mietwertermittlung (WMR), in der die von der Rechtsprechung insbesondere für Mietwertermittlungen entwickelten Maßgaben zur wohnwertabhängigen Anrechnung der Grundflächen auf die Wohnfläche systematisiert sind, sofern diesbezügliche Besonderheiten nicht bereits in den Mietansätzen berücksichtigt sind (vgl. [2], Teil 1, Kapitel 15) bzw. an der in der regionalen Praxis üblichen Nutzflächenermittlung. Die Berechnungen können demzufolge teilweise von den diesbezüglichen Vorschriften (WoFIV; II. BV; DIN 283; DIN 277) abweichen; sie sind deshalb nur als Grundlage dieser Wertermittlung verwendbar.

##### Rohrertrag

Die Basis für die Ermittlung des Rohertrags ist die aus dem Grundstück marktüblich erzielbare Nettokaltmiete. Diese entspricht der jährlichen Gesamtmiete ohne sämtliche auf den Mieter zusätzlich zur Grundmiete umlagefähigen Bewirtschaftungskosten.

Die marktüblich erzielbare Miete wurde auf der Grundlage von verfügbaren Vergleichsmieten für mit dem Bewertungsgrundstück vergleichbar genutzte Grundstücke als mittelfristiger Durchschnittswert abgeleitet und angesetzt. Dabei werden wesentliche Qualitätsunterschiede des Bewertungsobjektes hinsichtlich der mietwertbeeinflussenden Eigenschaften durch entsprechende Anpassungen berücksichtigt.

##### Ermittlung der nachhaltig erzielbaren Nettokaltmiete (NKM) für das Gebäude: Einfamilienhaus

Ertragseinheit		Vergleichsmiete	WF/NF-Korrektur	Grundflächenbesonderheiten	Sonstige Korrekturen	NKM
Nr.	Nutzung/Lage	(€/m <sup>2</sup> )	K0	K1	K2	(€/m <sup>2</sup> )
	Wohnbereich EG, DG	9,09	1,00	1,00	1,00	9,09

##### Ermittlung der nachhaltig erzielbaren Nettokaltmiete (NKM) für das Gebäude: Einzelgarage

Ertragseinheit		Vergleichsmiete	WF/NF-Korrektur	Grundflächenbesonderheiten	Sonstige Korrekturen	NKM
Nr.	Nutzung/Lage	(€/m <sup>2</sup> )	K0	K1	K2	(€/m <sup>2</sup> )
	Garage	60,00	1,00	1,00	1,00	60,00

##### Bewirtschaftungskosten

Die geschätzten, vom Vermieter zu tragenden, Bewirtschaftungskosten setzen sich aus 1.) ca. 14,00 € (Wohnung) je m<sup>2</sup> und 106,00 € je Garagen-/Stellplatz für Instandhaltungskosten, 2.) ca. 2 % Mietausfallwagnis jeweils jährlich auf die Nettokaltmiete bezogen und 3.) € 429,00 € jährlich Verwaltungskosten pro Mieteinheit (aufgeteilter Objekte), 359,00 € (nicht aufgeteilter Objekte), Stellplatz je 47,00 € zusammen.

1.) Instandhaltungskosten: bei Mietwohngrundstücken ca. 121 m<sup>2</sup> x 14,00 € = 1.648,00 € + 106,00 € = 1.800,00 € bei Bezugsfertigkeit, die mindestens 22 Jahre zurückliegt (siehe ImmoWertA Stand 01.01.2025) Anpassung (100/100).

2.) Mietausfallwagnis: 2 % von der Nettokaltmiete (Rohrertrag) 13.920,00 € = 278,40 €

3.) 406,00 € jährlich

Bewirtschaftungskosten gesamt 2.484,40 € = 17,85 %, **rund 18 %**

Die Sachverständige hat diesen Wert überprüft und hält ihn für plausibel.

##### Liegenschaftszinssatz

Für den Bereich des Bewertungsobjektes hat der zuständige Gutachterausschuss für die Objektart Einfamilienhaus keine Liegenschaftszinssätze abgeleitet. Der objektartenspezifische Liegenschaftszinssatz wird deshalb auf der Grundlage der nachbewerteten Kaufverträge durch die Sachverständige bestimmt und angesetzt. Die Sachverständige hat den angewandten objektspezifischen Liegenschaftszinssatz überprüft und hält diesen für angemessen.

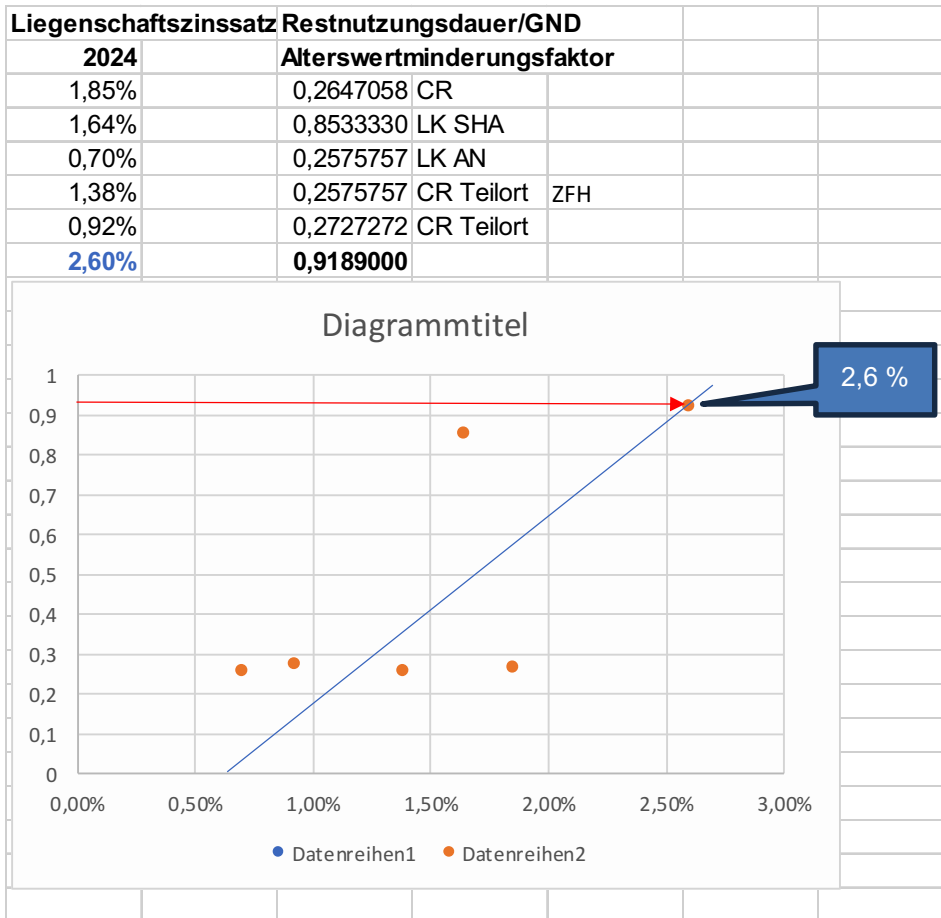

### Marktübliche Zu- oder Abschläge

Die allgemeinen Wertverhältnisse lassen sich in manchen Fällen bei Verwendung des Liegenschaftszinssatzes auch durch eine Anpassung mittels Indexreihen oder in anderer geeigneter Weise nicht ausreichend berücksichtigen. Aus diesem Grund ist zur Ermittlung des marktangepassten vorläufigen Ertragswerts eine zusätzliche Marktanpassung durch marktübliche Zu- oder Abschläge erforderlich. Da der objektspezifische Liegenschaftszinssatz zeitnah abgeleitet wurde, bildet er den aktuellen Markt hinreichend ab. Ich halte deshalb eine zusätzliche Marktanpassung nicht für erforderlich.

### Gesamtnutzungsdauer

Die Gesamtnutzungsdauer (GND) ergibt sich aus der Art der baulichen Anlage und dem den Wertermittlungsdaten zugrunde liegenden Modell. Dabei wurde darauf geachtet, dass dasselbe Bestimmungsmodell verwendet wurde, das auch der Ableitung der Liegenschaftszinssätze zugrunde liegt.

Die GND ist aus [1], Kapitel 3.01.1 entnommen.

### Restnutzungsdauer

Als Restnutzungsdauer ist in erster Näherung die Differenz aus 'üblicher Gesamtnutzungsdauer' abzüglich 'tatsächlichem Lebensalter am Wertermittlungstichtag' zugrunde gelegt. Diese wird allerdings dann verlängert (d. h. das Gebäude fiktiv verjüngt), wenn beim Bewertungsobjekt wesentliche Modernisierungsmaßnahmen durchgeführt wurden oder in den Wertermittlungsansätzen unmittelbar erforderliche Arbeiten zur Beseitigung des Unterhaltungszustaus sowie zur Modernisierung in der Wertermittlung als bereits durchgeführt unterstellt werden. Zur Bestimmung der Restnutzungsdauer, insbesondere unter Berücksichtigung von durchgeführten oder zeitnah durchzuführenden wesentlichen Modernisierungsmaßnahmen, wird das in [1], Kapitel 3.02.4 beschriebene Modell angewendet.

Vgl. diesbezüglich die differenzierte RND-Ableitung in der Sachwertermittlung.

### Besondere objektspezifische Grundstücksmerkmale (boG)

Hier werden die wertmäßigen Auswirkungen der nicht in den Wertermittlungsansätzen des Ertragswertverfahrens bereits berücksichtigten Besonderheiten des Objekts insoweit korrigierend berücksichtigt, wie sie offensichtlich waren oder vom Auftraggeber, Eigentümer etc. mitgeteilt worden sind.



#### 4.6 Verkehrswert

Grundstücke mit der Nutzbarkeit des Bewertungsgrundstücks werden üblicherweise zu Kaufpreisen gehandelt, die sich vorrangig am Sachwert orientieren.

Der **Sachwert** wurde zum Wertermittlungsstichtag mit rd. **390.000,00 €** ermittelt.

Der zur Stützung ermittelte **Ertragswert** beträgt rd. **371.000,00 €**.

Der **Verkehrswert** für das mit einem nicht unterkellerten Einfamilienhaus (Fertighaus) mit einer Einzelgarage (Fertigarage) bebaute Grundstück in 74582 Gerabronn, Gottlob-Egelhaaf-Ring 31

Grundbuch	Blatt	lfd. Nr.
Gerabronn	2977	2
Gemarkung	Flur	Flurstück
Gerabronn		709/27

wird zum Wertermittlungsstichtag 15.07.2025 mit rund

**390.000 €**

**in Worten: dreihundertneunzigtausend Euro**

geschätzt.

#### **Bemerkungen: Inventar/„Zubehör“ Einbauküche, rund 8.000 €**

Die vorstehende Bewertung erfolgte auf der Basis aktueller Daten des regionalen Immobilienmarktes.

Der ermittelte Marktwert ist demzufolge als höchstwahrscheinlicher Kaufpreis zum aktuellen Zeitpunkt und für den nächsten zeitnahen Verkaufsfall zu verstehen.

Wie sich der Immobilienmarkt mittelfristig verändern wird, ist nicht abzusehen.

Insbesondere das gestiegene Zinsniveau, die infolge des Krieges zwischen Russland und der Ukraine hohen Energiepreise sowie die Verteuerung bei den Renovierungsarbeiten wirken nachfragemindernd. Ob und inwieweit diese dadurch ausgeglichen werden kann, dass die ganz erheblich gestiegene Inflationsrate eine Umschichtung von Geld- in Immobilienanlagen auslösen wird, bleibt abzuwarten.

Die Sachverständige bescheinigt durch ihre Unterschrift zugleich, dass ihr keine Ablehnungsgründe entgegenstehen, aus denen jemand als Beweiszeugin oder Sachverständige nicht zulässig ist oder ihren Aussagen keine volle Glaubwürdigkeit beigemessen werden kann.

Crailsheim, den 21.07.2025



**brigitte mann**

**Zertifizierte Sachverständige**  
für die Markt- und Beleihungswertermittlung  
aller Immobilienarten, ZIS Sprengnetter Zert (AI)

Onolzheimer Hauptstr. 69 Fon (0 79 51) 2 52 96  
74564 Crailsheim Fax (0 79 51) 2 76 38



#### **Brigitte Mann**

Zertifizierte Sachverständige für die Markt- und Beleihungswertermittlung aller Immobilienarten

ZIS Sprengnetter Zert (AI), gemäß DIN EN ISO/IEC 17024 zertifizierte Sachverständige für Immobilienbewertung, ZIS Sprengnetter Zert (AI), Zert.-Nr. 0405-006



**Geprüfte Fachkompetenz**  
Zertifizierte Sachverständige  
ZIS Sprengnetter Zert (AI)



Mitglied im Landesverband  
Baden-Württemberg  
öffentlich bestellter und vereidigter sowie  
qualifizierter Sachverständiger e. V.



## 5 Rechtsgrundlagen, verwendete Literatur und Software

### 5.1 Rechtsgrundlagen der Verkehrswertermittlung

#### -in der jeweils gültigen Fassung-

**BauGB:** Baugesetzbuch i.d.F. der Bekanntmachung vom 3. November 2017 (BGBl. I S. 3634)

**BauNVO:** Baunutzungsverordnung – Verordnung über die bauliche Nutzung der Grundstücke

**ImmoWertV:** Verordnung über die Grundsätze für die Ermittlung der Verkehrswerte von Grundstücken – Immobilienwertermittlungsverordnung – ImmoWertV 21, in Kraft getreten am 1.1.2022

**WertR:** Wertermittlungsrichtlinien – Richtlinien für die Ermittlung der Verkehrswerte (Marktwerte) von Grundstücken

**SW-RL:** Richtlinie zur Ermittlung des Sachwerts (Sachwertrichtlinie – SW-RL)

**VW-RL:** Richtlinie zur Ermittlung des Vergleichswerts und des Bodenwerts (Vergleichswertrichtlinie – VW-RL)

**EW-RL:** Richtlinie zur Ermittlung des Ertragswerts (Ertragswertrichtlinie – EW-RL)

**BRW-RL:** Richtlinie zur Ermittlung des Bodenrichtwerts (Bodenrichtwertrichtlinie – BRW-RL)

**BGB:** Bürgerliches Gesetzbuch

**GEG:** Gebäudeenergiegesetz – Gesetz zur Einsparung von Energie und zur Nutzung erneuerbarer Energien zur Wärme- und Kälteerzeugung in Gebäuden

**WoFIV:** Wohnflächenverordnung – Verordnung zur Berechnung der Wohnfläche vom 25. November 2003

**WMR:** Wohnflächen- und Mietwertrichtlinie – Richtlinie zur wohnwertabhängigen Wohnflächenberechnung und Mietwertermittlung

**BetrKV:** Betriebskostenverordnung – Verordnung über die Aufstellung von Betriebskosten

**DIN 283:** DIN 283 Blatt 2 "Wohnungen; Berechnung der Wohnflächen und Nutzflächen" (Ausgabe Februar 1962; obwohl im Oktober 1983 zurückgezogen findet die Vorschrift in der Praxis weiter Anwendung)

**LBO:** Landesbauordnung Baden-Württemberg

### 5.2 Verwendete Wertermittlungsliteratur / Marktdaten

- [1] Sprengnetter (Hrsg.): Immobilienbewertung – Marktdaten und Praxishilfen, Loseblattsammlung, Sprengnetter Immobilienbewertung, Bad Neuenahr-Ahrweiler 2019
- [2] Sprengnetter (Hrsg.): Immobilienbewertung – Lehrbuch und Kommentar, Loseblattsammlung, Sprengnetter Immobilienbewertung, Bad Neuenahr-Ahrweiler 2019
- [3] Sprengnetter (Hrsg.): Sprengnetter Books, Online Wissensdatenbank zur Immobilienbewertung
- [4] Sprengnetter / Kierig: ImmoWertV. Das neue Wertermittlungsrecht – Kommentar zur Immobilienwertermittlungsverordnung, Sprengnetter Immobilienbewertung, Sinzig 2010
- [5] Sprengnetter (Hrsg.): Sachwertrichtlinie und NHK 2010 – Kommentar zu der neuen Wertermittlungsrichtlinie zum Sachwertverfahren, Sprengnetter Immobilienbewertung, Sinzig 2014
- [6] Sprengnetter / Kierig / Drießen: Das 1 x 1 der Immobilienbewertung, 2. Auflage, Sprengnetter Immobilienbewertung, Bad Neuenahr-Ahrweiler 2019
- [7] Marktdatenableitungen des örtlich zuständigen Sprengnetter Expertengremiums für Immobilienwerte
- [8] [Kleiber (Hrsg.), Verkehrswertermittlung von Grundstücken, 10. Auflage

### 5.3 Verwendete fachspezifische Software

Das Gutachten wurde unter Verwendung des von der Sprengnetter GmbH, Bad Neuenahr-Ahrweiler entwickelten Softwareprogramms "Sprengnetter-ProSa Version 36.25.3.0" (Stand Juni 2025) erstellt.



## 6 Verzeichnis der Anlagen

- Anlage 01: Auszug aus der topografischen Karte
- Anlage 02: Auszug aus der Straßenkarte
- Anlage 03: Auszug aus der Liegenschaftskarte, Luftbild
- Anlage 04: demographische Struktur
- Anlage 05: Das Sachwert- und das Ertragswertverfahren der Immobilienwertermittlungsverordnung
- Anlage 06: Grundrisse, Ansichten und Schnitte, Abstandsflächenplan, Lageplan
- Anlage 07: Wohnflächenberechnungen, Bruttogrundflächenberechnungen
- Anlage 08: Fotoübersichtspläne
- Anlage 09: Fotos
- Anlage 10: Haftungsausschluss
- Summe: 34 Seiten**



# Übersichtskarte (Internet unbegrenzt) MairDumont

74582 Gerabronn , Württ, Gottlob-Egelhaaf-Ring 31

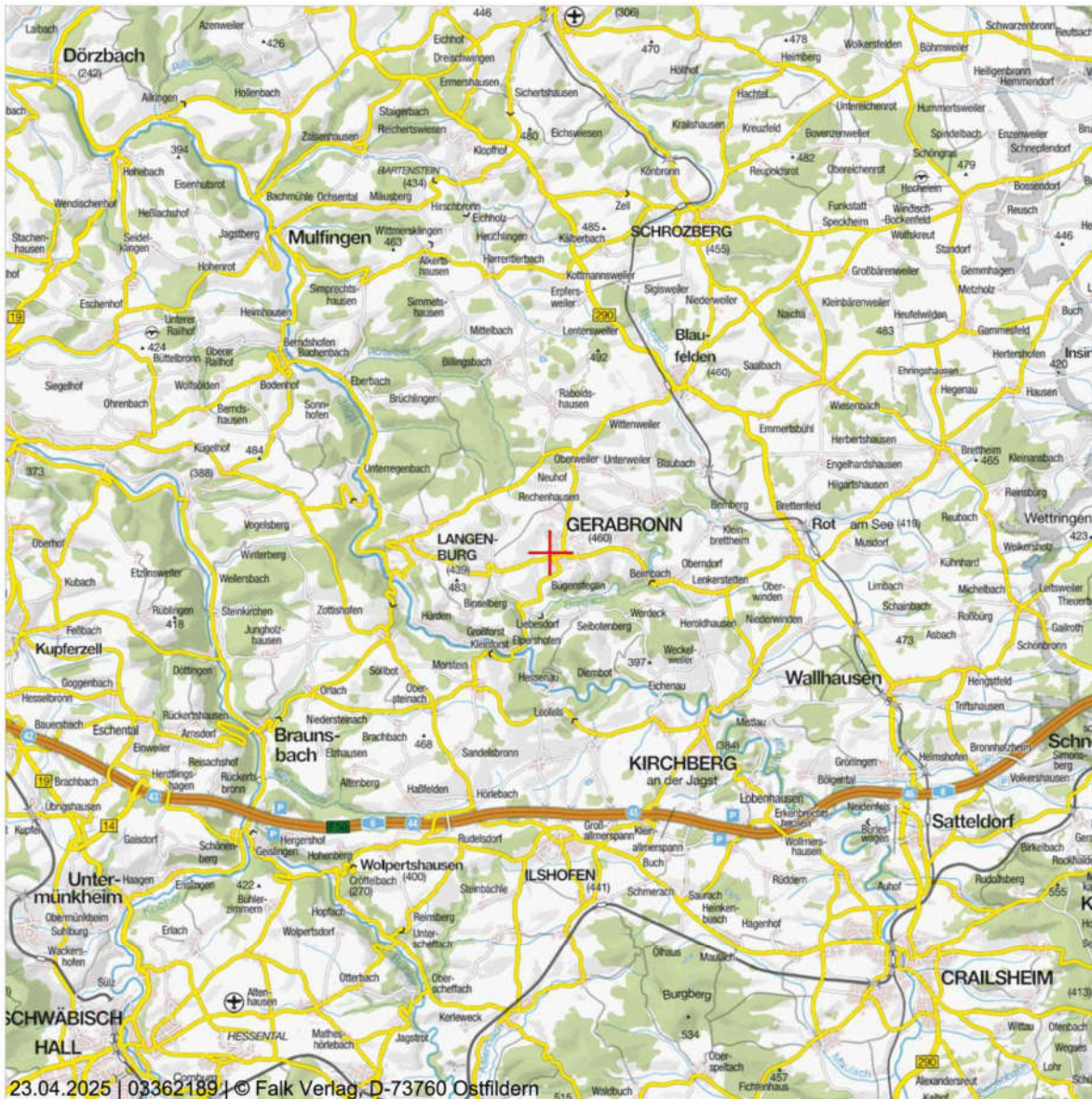

23.04.2025 | 03362189 | © Falk Verlag, D-73760 Ostfildern  
 Maßstab (im Papierdruck): 1:200.000  
 Ausdehnung: 34.000 m x 34.000 m

### Übersichtskarte mit Verkehrsinfrastruktur (Eine Vervielfältigung ist gestattet bis zu 40 Drucklizenzen. Die Veröffentlichung im Internet ist zeitlich nicht begrenzt.)

Die Übersichtskarte wird herausgegeben vom Falk-Verlag. Die Karte enthält u.a. die Siedlungsstruktur, die Gemeindefür den Namen und die regionale Verkehrsinfrastruktur. Die Karte wird im Maßstabsbereich 1:200.000 und 1:800.000 angeboten und darf in einem Exposé genutzt werden. Die Lizenz umfasst die Vervielfältigung von 30-40 Druckexemplaren, sowie für die Verwendung in Gutachten im Rahmen von Zwangsversteigerungen und deren Veröffentlichung durch Amtsgerichte. Zusätzlich gelten folgende Erweiterungen: Die Auszüge dürfen zeitlich unbegrenzt als Rasterbild im Internet (maximal 5 Internet-Domänen) veröffentlicht werden, sofern die Veröffentlichung im direkten Kontext zu einem Immobilien-Exposé oder Immobilien-Gutachten steht. Dies umfasst die Einstellung in Portalen wie ImmobilienScout24 oder in Portalen der Amtsgerichte zur Veröffentlichung von Zwangsversteigerungen von Immobilien. Eine vom Immobilien-thema unabhängige Nutzung ist nicht zulässig.

**Datenquelle**  
 MAIRDUMONT GmbH & Co. KG Stand: 2025



Dieses Dokument beruht auf der Bestellung 03362189 vom 23.04.2025 auf [www.geoport.de](http://www.geoport.de): ein Service der on-geo GmbH. Es gelten die allgemeinen geoport Vertrags- und Nutzungsbedingungen in der aktuellen Form. Copyright © by on-geo® & geoport® 2025



### Stadt- / Straßenkarte Falk

74582 Gerabronn , Württ, Gottlob-Egelhaaf-Ring 31



23.04.2025 | 03362189 | © Falk Verlag D-73760 Ostfildern; OSM & Contributors

Maßstab (Im Papierdruck): 1:10.000  
Ausdehnung: 1.700 m x 1.700 m



**Stadt- & Straßenkarte mit Verkehrsinfrastruktur (Eine Vervielfältigung ist gestattet bis zu 30 Drucklizenzen.)**

Die Stadt- & Straßenkarte wird herausgegeben vom Falk-Verlag. Die Kartengrundlage bildet OpenStreetMap. Die Karte enthält u.a. die Bebauung, Straßennamen und die Verkehrsinfrastruktur der Stadt. Die Karte liegt flächendeckend für Deutschland vor und wird im Maßstabsbereich 1:10.000 angeboten. Die Karte darf in einem Exposé genutzt werden. Die Lizenz umfasst die Vervielfältigung von maximal 30 Exemplaren, sowie die Verwendung in Gutachten im Rahmen von Zwangsversteigerungen und deren Veröffentlichung durch Amtsgerichte.

**Datenquelle**

MAIRDUMONT GmbH & Co. KG Stand: 2025



Dieses Dokument beruht auf der Bestellung 03362189 vom 23.04.2025 auf www.geoport.de: ein Service der on-geo GmbH. Es gelten die allgemeinen geoport Vertrags- und Nutzungsbedingungen in der aktuellen Form. Copyright © by on-geo® & geoport® 2025



# Liegenschaftskarte Baden-Württemberg

74582 Gerabronn , Württ, Gottlob-Egelhaaf-Ring 31

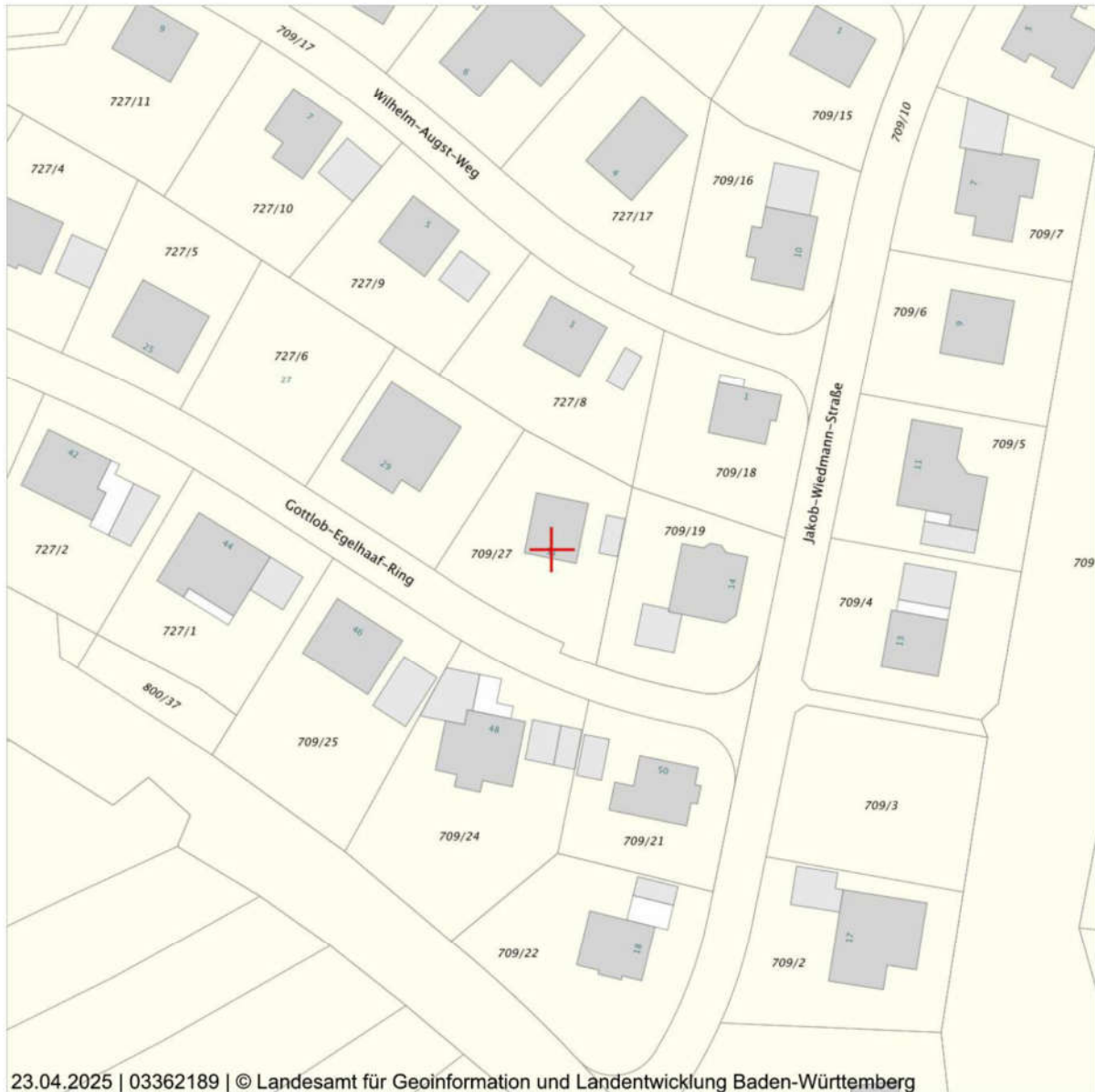

Maßstab (im Papierdruck): 1:1.000  
Ausdehnung: 170 m x 170 m



0

100 m

### Auszug von Teilmitteln aus dem Amtlichen Liegenschaftskatasterinformationssystem (ALKIS®)

Die Liegenschaftskarte - generiert aus dem Amtlichen Liegenschaftskataster-Informationssystem (ALKIS®) - stellt den Nachweis des Liegenschaftskatasters für die Lage und die Beschreibung der Liegenschaften dar. Die Karte enthält u.a. die Hausnummern, Gebäude, Straßennamen, Flurstücksgrenzen und Flurstücksnummern.

### Datenquelle

Amtliche Karte Baden-Württemberg, Landesamt für Geoinformation und Landentwicklung Baden-Württemberg Stand: April 2025



Brigitte Mann

Zertifizierte Sachverständige für die Markt- und Beleihungswertermittlung aller Immobilienarten ZIS Sprengnetter Zert (AI)

74564 C 65

Anlage 03.02

## Orthophoto/Luftbild Baden-Württemberg

74582 Gerabronn , Württ, Gottlob-Egelhaaf-Ring 31

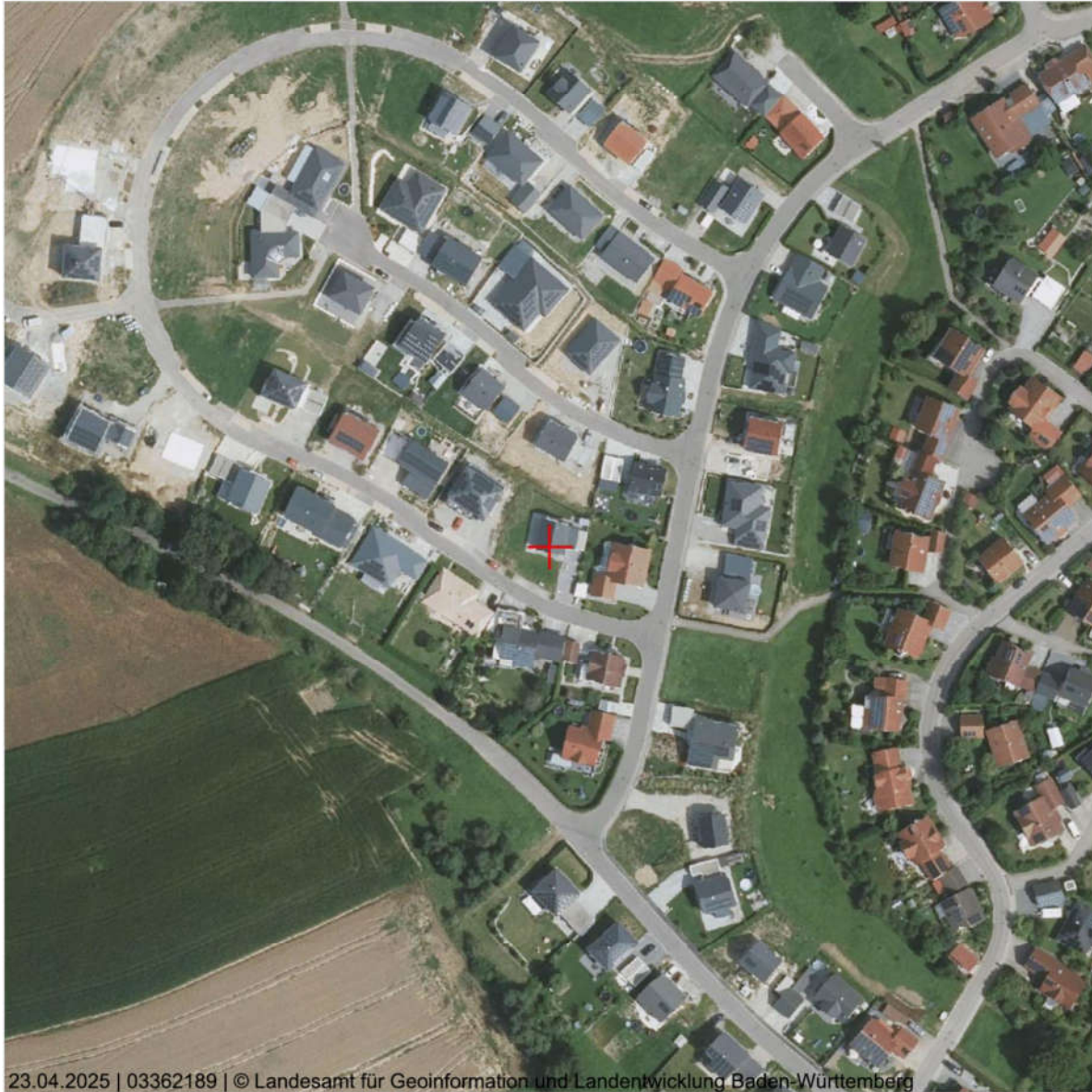

23.04.2025 | 03362189 | © Landesamt für Geoinformation und Landentwicklung Baden-Württemberg

Maßstab (im Papierdruck): 1:2.000  
Ausdehnung: 340 m x 340 m



### Orthophoto/Luftbild in Farbe

Digitale Orthophotos sind verzerrungsfreie, maßstabsgetreue und georeferenzierte Luftbilder auf der Grundlage von Befliegungen des Landesamtes für Geoinformation und Landentwicklung Baden-Württemberg. Das Orthophoto ist in Farbe mit einer Auflösung von bis zu 20 cm. Die Luftbilder liegen flächendeckend für das gesamte Land Baden-Württemberg vor und werden im Maßstab von 1:1.000 bis 1:5.000 angeboten.

### Datenquelle

Landesamt für Geoinformation und Landentwicklung Baden-Württemberg Stand: aktuell bis 4 Jahre alt (je nach Befliegungsgebiet)



Dieses Dokument beruht auf der Bestellung 03362189 vom 23.04.2025 auf [www.geoport.de](http://www.geoport.de): ein Service der on-geo GmbH. Es gelten die allgemeinen geoport Vertrags- und Nutzungsbedingungen in der aktuellen Form. Copyright © by on-geo® & geoport® 2025

Seite 1



Anlage 04



REPORT MIKROMARKT  
MAKROMARKT

Gottlob-Egelhaaf-Ring 31  
74582 Gerabronn , Württ

INHALT  
Makromarkt  
Mikromarkt

Bestellung  
03362189 vom 23.04.2025

Ein Standort. Alle Perspektiven.

www.geoport.de: ein Service der on-geo GmbH  
Parsevalstraße 2, 99092 Erfurt  
fon: 0800 6643677  
mail: kundenbetreuung@on-geo.de  
web: www.on-geo.de

Es gelten die allgemeinen Vertrags- und Geschäftsbedingungen in der aktuellen Form.

Report Makromarkt

74582 Gerabronn , Württ, Gottlob-Egelhaaf-Ring 31



IDENTIFIKATION MAKROMARKT (GEMEINDE-EBENE)

Gemeinde	Gerabronn, Stadt
Gemeindekennziffer	08127032
Gemeindetyp	Verstädterte Räume - ländliche Kreise, sonstige Gemeinden
Bevölkerungszahl	4.368
Haushalte	2.026
Fläche (km²)	40,56

Risiko für Zahlungsausfälle¹

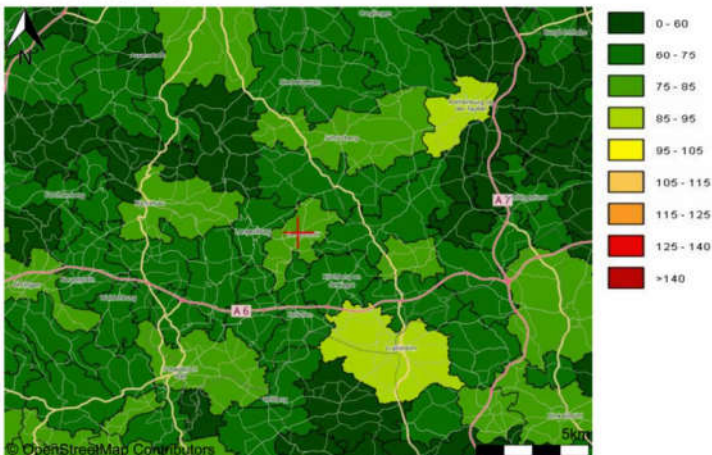

Index Private Kaufkraft

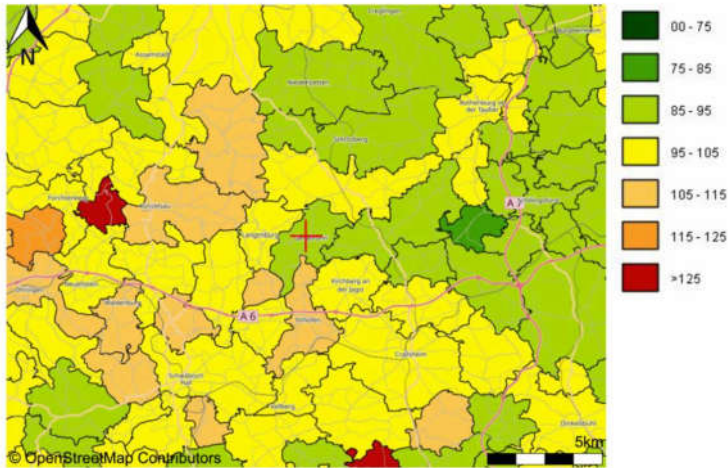

Index einzelhandelsrelevante Kaufkraft

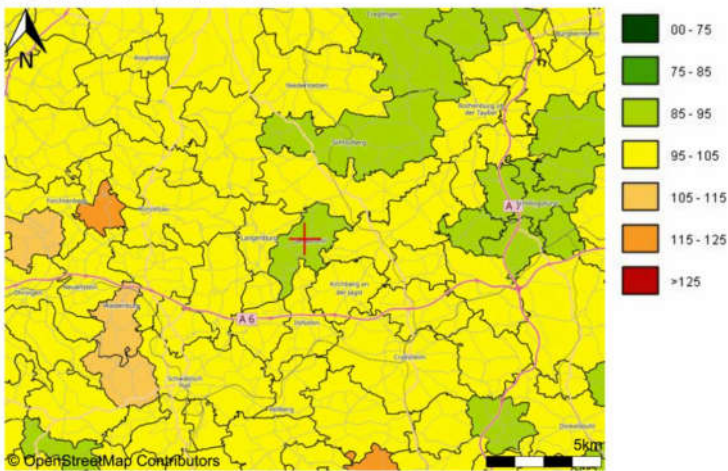

Lage- und Standortdaten<sup>2</sup> Makromarkt Mikromarkt

**BONITÄT**

Risiko für Zahlungsausfälle (Bezug: BRD = 100)	80	77
--	----	----

**PRIVATE KAUFKRAFT**

Index private Kaufkraft (Bezug: BRD = 100)	91	94
Absolute private Kaufkraft [in Mio. EUR]	104	22
Durchschnittliche private Kaufkraft (pro Einwohner in EUR)	23.853	24.695

**EINZELHANDELSRELEVANTE KAUFKRAFT**

Index einzelhandelsrelevante Kaufkraft (Bezug: BRD = 100)	91	92
Absolute einzelhandelsrelevante Kaufkraft [in Mio. EUR]	26	5
Durchschnittliche einzelhandelsrelevante Kaufkraft (pro Einwohner in EUR)	6.068	6.115

**KAUFKRAFTBINDUNG IM EINZELHANDEL**

Kaufkraftbindungsindex (Bezug: BRD = 100)	46	47
---	----	----

**EINZELHANDELSZENTRALITÄT**

Einzelhandelszentralitätsindex (Bezug: BRD = 100)	55	56
---	----	----

**EINZELHANDELSRELEVANTER UMSATZ**

Einzelhandelsumsatz [in Mio. EUR]	12	2
Einzelhandelsumsatz (pro Person in EUR)	2.791	2.876
Index einzelhandelsrelevanter Umsatz (Bezug: BRD = 100)	50	52

**Soziodemografie und -ökonomie Makromarkt 2024**

**STRUKTUR ERWERBSTÄTIGKEIT**

	Anzahl	%
<b>Erwerbstätige insgesamt</b>	2.317	100
Selbstständige und Familienangehörige (Zum Vgl. BRD = 11,5%)	142	6,13
Arbeitnehmer (Zum Vgl. BRD = 88,5%)	2.175	93,87



MONATLICHES NETTOHAUSHALTSEINKOMMEN

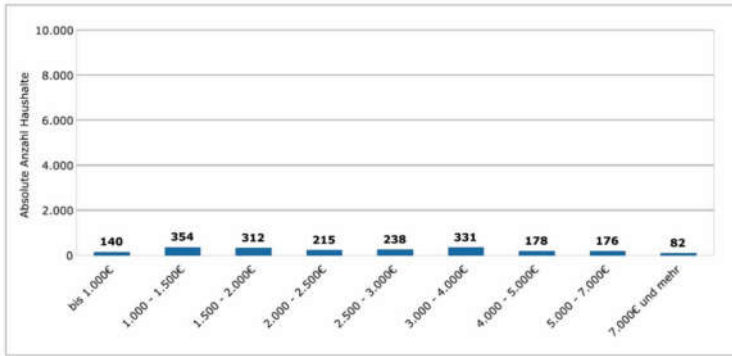

BEVÖLKERUNG NACH ALTERSKLASSEN

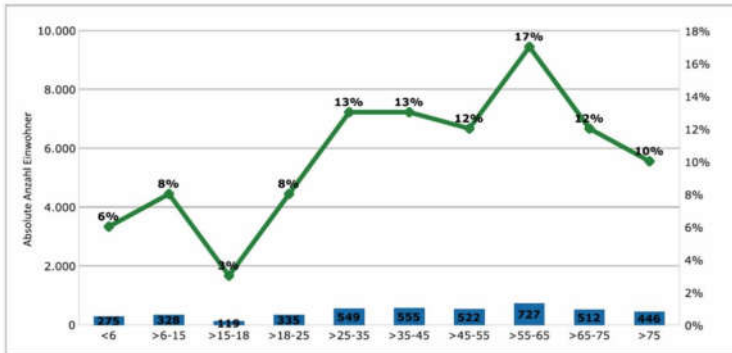

HAUSHALTSSTRUKTUR

Haushaltsgröße

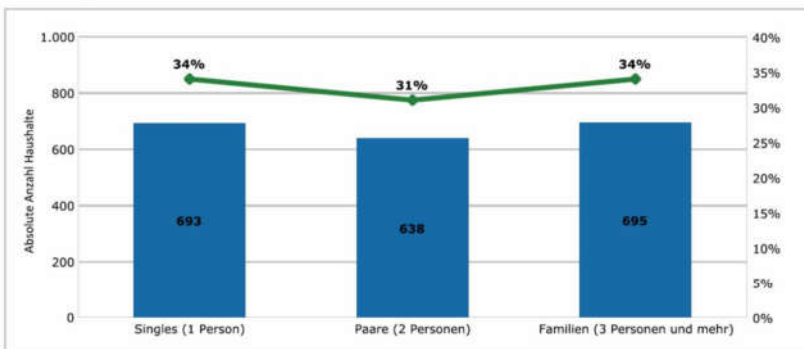

Alter des Haushaltsvorstands

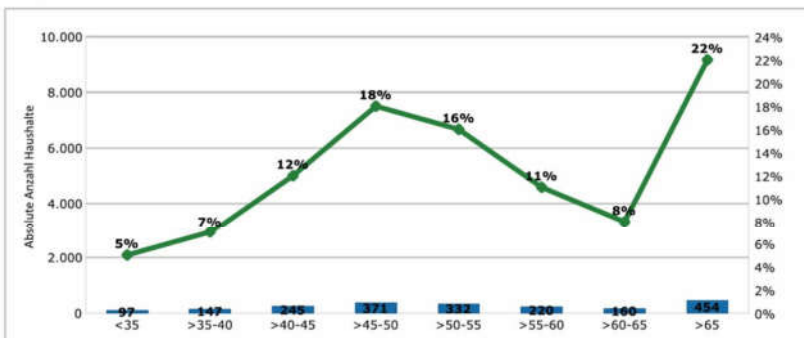

\*Risiko für Zahlungsausfälle

Der microm Zahlungsindex beschreibt die statistische Wahrscheinlichkeit von Zahlungsausfällen für jedes Haus in Deutschland. Je höher der Index desto größer ist die Wahrscheinlichkeit von Zahlungsausfällen.

\*Kaufkraft - und Marktdaten auf Gemeindeebene

Die Einzelhandelszentralität ist ein Maß für die Attraktivität einer Stadt oder einer Region als Einkaufsort. Sie beschreibt den Kaufkraftzufluß bzw. -abfluß einer Gemeinde oder einer Region. Ist der POS-Umsatz höher als die Kaufkraft für den Einzelhandel in einer Region, so wird in dieser Region mehr Umsatz im Einzelhandel getätigt als die dort lebende Bevölkerung im Einzelhandel ausübt. D. h. es kommen z. B. auch die Einwohner des Umlandes in diese Region, um dort einzukaufen. Ist der POS-Umsatz jedoch geringer als die Kaufkraft für den Einzelhandel in einer Region, so wird in dieser Region weniger Umsatz im Einzelhandel getätigt als die dort lebende Bevölkerung im Einzelhandel ausübt. D. h. die in dieser Region lebende Bevölkerung fährt zum Einkaufen in die benachbarten Städte.

Datenquellen: Makromarkt, microm Mikromarketing-Systeme und Consult GmbH Stand: 2024



Report Mikromarkt

74582 Gerabronn , Württ, Gottlob-Egelhaaf-Ring 31



IDENTIFIKATION MIKROMARKT (PLZ8-EBENE<sup>1</sup>)

Mikromarktname	Gerabronn, Gerabronn
Gebietseinheit	Postleitzahl Acht – Bereich (PLZ8)
PLZ8-ID	74582020
Fläche (km²)	6,74
Bevölkerungszahl	900
Haushalte	440
Bevölkerungsdichte (Einwohner / km²)	134

IDENTIFIKATION MAKROMARKT (GEMEINDE-EBENE)

Gemeinde	Gerabronn, Stadt
Gemeindekennziffer	08127032
Gemeindetyp	Verstädterte Räume - ländliche Kreise, sonstige Gemeinden
Ortsgrößenklasse	2.000 bis unter 5.000 Einwohner
Bevölkerungszahl	4.368
Haushalte	2.026
Fläche (km²)	40,56
Bevölkerungsdichte (Einwohner / km²)	108

SOZIALRAUMBESCHREIBUNG MIKROMARKT

Vorherrschendes Milieu <sup>2</sup>	Traditionelle
Vorherrschende Lebensphase <sup>2</sup>	Ältere Paare
Raumtypologie	Wohnen im ländlichen Raum
Vorherrschender Besatz	Dominanz von Einzelhandel
Wohnumfeldtypologie	Gutsituierte in stadtnahen Umlandgemeinden: Neue Reihenhäuser im ländlichen Raum
Typische Bebauung	1-2 Familienhäuser in homogen bebautem Straßenabschnitt

ERLÄUTERUNG ZUR SOZIALRAUMBESCHREIBUNG MIKROMARKT

Traditionelles Milieu (Milieu der unteren Mitte/ Unterschicht): Die Sicherheit und Ordnung liebende Kriegs-/ Nachkriegsgeneration: verhaftet in der alten kleinbürgerlichen Welt bzw. in der traditionellen Arbeiterkultur; Sparsamkeit, Konformismus und Anpassung an die Notwendigkeiten.

Wohnen im ländlichen Raum in Gemeinden mit geringer Zentralität. Die Bebauung ist geprägt durch Ein- bis Zweifamilienhäuser. Häufig auch mit landwirtschaftlicher und/oder touristischer Nutzung.

Neue Reihenhäuser im ländlichen Raum - Größere Haushalte in guten Ein- und Zweifamilienhäusern in kleineren Gemeinden außerhalb der Stadtregionen; leicht überdurchschnittliche berufliche Qualifikation, sehr gute Zahlungsmoral; geringes Umzugsvolumen.

LAGE- UND STANDORTDATEN MIKROMARKT

Risiko für Zahlungsausfälle<sup>3</sup>



Index Private Kaufkraft





Index einzelhandelsrelevante Kaufkraft



Lage- und Standortdaten\* Mikromarkt Makromarkt

BONITÄT

Risiko für Zahlungsausfälle (Bezug: BRD = 100)	77	80
--	----	----

PRIVATE KAUFKRAFT\*

Index private Kaufkraft (Bezug: BRD = 100)	94	91
Absolute private Kaufkraft [in Mio. EUR]	22	104
Durchschnittliche private Kaufkraft (pro Einwohner in EUR)	24.695	23.853

EINZELHANDELSRELEVANTE KAUFKRAFT

Index einzelhandelsrelevante Kaufkraft (Bezug: BRD = 100)	92	91
Absolute einzelhandelsrelevante Kaufkraft [in Mio. EUR]	5	27
Durchschnittliche einzelhandelsrelevante Kaufkraft (pro Einwohner in EUR)	6.115	6.068

KAUFKRAFTBINDUNG IM EINZELHANDEL

Kaufkraftbindungsindex (Bezug: BRD = 100)	47	46
---	----	----

EINZELHANDELSZENTRALITÄT

Einzelhandelszentralitätsindex (Bezug: BRD = 100)	56	55
---	----	----

EINZELHANDELSRELEVANTER UMSATZ

Einzelhandelsumsatz [in Mio. EUR]	2	12
Einzelhandelsumsatz (pro Person in EUR)	2.876	2.791
Index einzelhandelsrelevanter Umsatz (Bezug: BRD = 100)	52	50

Soziodemografie und -ökonomie Mikromarkt 2024

STRUKTUR ERWERBSTÄTIGKEIT

	Anzahl	%
Erwerbstätige insgesamt	462	100
Selbstständige und Familienangehörige (Zum Vgl. BRD = 11,5%)	31	6,73
Arbeitnehmer (Zum Vgl. BRD = 88,5%)	431	93,27

Durchschnittliche Arbeitslosenquote (in %)	3,68
Index Arbeitslosenquote (Bezug: BRD = 100)	63
Index Arbeitslosenquote bezogen auf Alte und Neue Bundesländer (Bezug: alte BL = 100, neue BL = 100)	66
Bewertung Arbeitslosenquote (in Bezug zu BRD)	unterdurchschnittlich

MONATLICHES NETTOHAUSHALTSEINKOMMEN

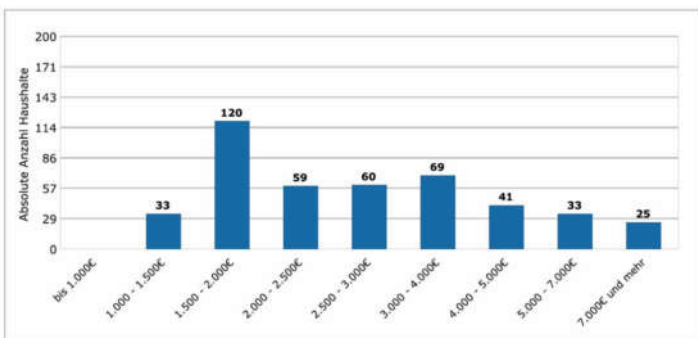



BEVÖLKERUNG NACH ALTERSKLASSEN

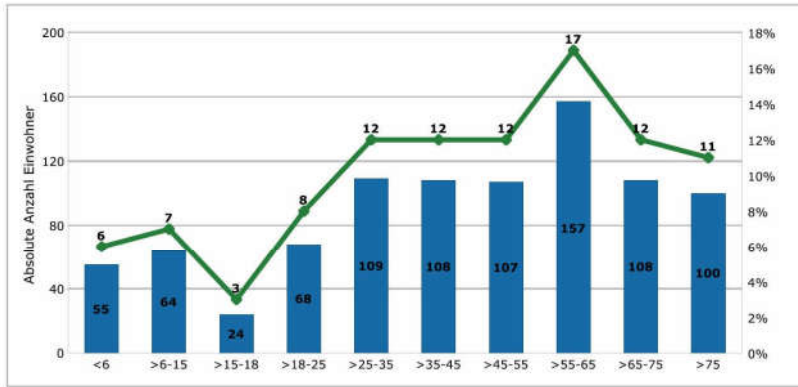

HAUSHALTSSTRUKTUR

Haushaltsgröße

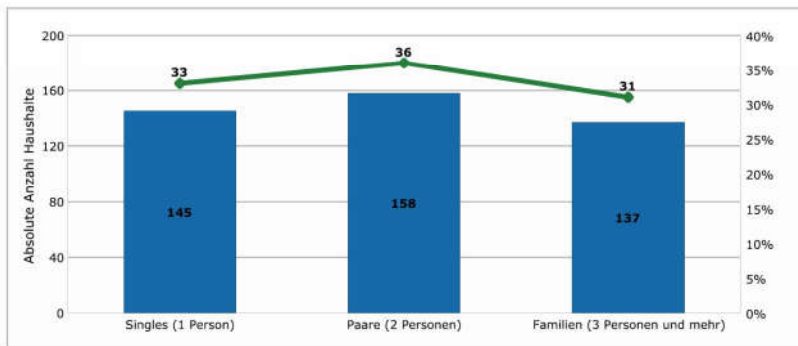

Alter des Haushaltsvorstands

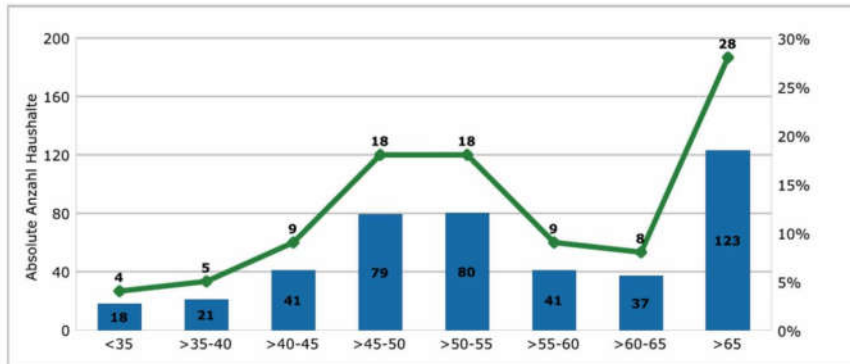

\*Erläuterung zur Postleitzahl Acht (PLZ8)

Der Mikromarkt ist definiert durch eine PLZ8. Die PLZ8 ist eine durch microm definierte feinere Untergliederung aller Postleitzahlen Deutschlands. Insgesamt weist diese homogene Raumbgliederung aktuell 82.768 PLZ8-Gebiete auf. Sie unterteilt eine PLZ in ca. 10 Teilgebiete. Die postleitzahl- und gemeindegrenze PLZ8 stellt eine ideale Grundlage für die Darstellung und Analyse von raumbezogenen Sachverhalten auf einer kleinteiligen Gebietsgliederung dar.

\*Vorherrschendes Milieu und vorherrschende Lebensphase

Zur Berechnung werden zunächst einzeln die Milieuwahrscheinlichkeiten der betrachteten Ebene mit der eines Referenzgebietes verglichen. Da die Milieuwahrscheinlichkeiten räumlich stark variieren wird jede Gemeinde einem der drei siedlungsstrukturellen Regionsgrundtypen\* zugeordnet. Zusammen mit dem Referenzgebiet „Deutschland“ werden insgesamt vier unterschiedliche Referenzgebiete zum Abgleich herangezogen. Das Milieu, das dann im Vergleich zum Referenzgebiet im betrachteten PLZ8 Gebiet den größten Index aufweist, wird als vorherrschendes microm Geo Milieu® ausgewiesen. In der gleichen Weise wird die vorherrschende Lebensphase im PLZ8 Gebiet berechnet.

\*Quelle Bundesamt für Bauwesen und Raumordnung

\*Risiko für Zahlungsausfälle

Der microm Zahlungindex beschreibt die statistische Wahrscheinlichkeit von Zahlungsausfällen für jedes Haus in Deutschland. Je höher der Index desto größer ist die Wahrscheinlichkeit von Zahlungsausfällen.

\*Kaufkraft - und Marktdaten auf PLZ8-Ebene

Die private Kaufkraft spiegelt das Haushaltseinkommen wider. Sie beinhaltet alle Einkünfte aus Arbeit, Kapitalvermögen, Vermietung und Verpachtung nach Abzug von Steuern und Sozialabgaben, jedoch zzgl. Transferleistungen wie Arbeitslosen-, Kindergeld oder Renten. Regelmäßige Zahlungen für z.B. Miete, Strom oder Beiträge für Versicherungen sind nicht abgezogen und demnach noch in der Kaufkraft enthalten. Bei der einzelhandelsrelevanten Kaufkraft werden nur die Einkommenbestandteile berücksichtigt, die für Ausgaben im Einzelhandel (inklusive Versandhandel) verwendet werden. Die Einzelhandelszentralität ist ein Maß für die Attraktivität einer Stadt oder einer Region als Einkaufsort. Sie gibt Auskunft über den Kaufkraftzu- und abfluss einer Gemeinde oder einer Region. Ist der POS-Umsatz höher als die einzelhandelsrelevante Kaufkraft, so wird mehr Umsatz im Einzelhandel getätigt als die in einer Region/ Stadt lebende Bevölkerung im Einzelhandel ausübt. D. h. es kommt zu einem Zufluss an Kaufkraft z. B. durch die Umlandbewohner dieser Region/ Stadt. Ist der POS-Umsatz geringer als die einzelhandelsrelevante Kaufkraft, kommt es zu einem Abfluss an Kaufkraft. D. h. in dieser Region lebende Bevölkerung fährt zum Einkaufen in die benachbarten Städte. Der einzelhandelsrelevante Umsatz (Umsatzkennziffern) ist definiert als der im stationären Einzelhandel erzielte Umsatz zu Endverbraucherpreisen inkl. Bäckereien, Konditoreien, Metzgereien und Umsätze von Factory Outlet Centern, jedoch exkl. Versandhandel, KFZ-Einzelhandel sowie Tankstellen. Somit beinhaltet er alle im örtlichen Einzelhandel getätigten Umsätze. Erfasst werden diese, im Gegensatz zu den Kaufkraftdaten, am Einkaufsort der Konsumenten.

Datenquellen: Mikromarkt, microm Mikromarketing-Systeme und Consult GmbH Stand: 2024



### 6.1.1 Das Sachwertmodell der Immobilienwertermittlungsverordnung

### Anlage 05

Das Modell der Verkehrswertermittlung im Sachwertverfahren ist in den §§ 35 – 39 ImmoWertV 21 beschrieben.

Der Sachwert wird demnach aus der Summe des Bodenwerts, den vorläufigen Sachwerten der auf dem Grundstück vorhandenen baulichen Anlagen (wie Gebäude und bauliche Außenanlagen) sowie der sonstigen (nicht baulichen) Anlagen (vgl. § 35 Abs. 2 ImmoWertV 21) und ggf. den Auswirkungen der zum Wertermittlungsstichtag vorhandenen besonderen objektspezifischen Grundstücksmerkmale abgeleitet.

Der Bodenwert ist getrennt vom Sachwert der baulichen und sonstigen Anlagen gemäß § 40 Abs. 1 ImmoWertV 21 i.d.R. im Vergleichswertverfahren nach den §§ 24 – 26 ImmoWertV 21 grundsätzlich so zu ermitteln, wie er sich ergeben würde, wenn das Grundstück unbebaut wäre.

Der vorläufige Sachwert der baulichen Anlagen (inkl. besonderer Bauteile, besonderer (Betriebs)Einrichtungen und sonstiger Vorrichtungen) ist auf der Grundlage durchschnittlicher Herstellungskosten unter Berücksichtigung der jeweils individuellen Merkmale, wie z.B. Objektart, Gebäudestandard und Restnutzungsdauer (Alterswertminderung) abzuleiten.

Der vorläufige Sachwert der Außenanlagen wird, sofern dieser nicht bereits anderweitig miterfasst worden ist, entsprechend der Vorgehensweise für die Gebäude i.d.R. auf der Grundlage von durchschnittlichen Herstellungskosten, Erfahrungssätzen oder hilfsweise durch sachverständige Schätzung (vgl. § 37 ImmoWertV 21) ermittelt.

Die Summe aus Bodenwert, vorläufigem Sachwert der baulichen Anlagen und vorläufigem Sachwert der baulichen Außenanlagen und sonstigen Anlagen ergibt den vorläufigen Sachwert des Grundstücks.

Der so rechnerisch ermittelte vorläufige Sachwert ist anschließend hinsichtlich seiner Realisierbarkeit auf dem örtlichen Grundstücksmarkt zu beurteilen. Zur Berücksichtigung der Marktlage (allgemeine Wertverhältnisse) ist i.d.R. eine Marktanpassung mittels Sachwertfaktor erforderlich. Diese sind durch Nachbewertungen, d.h. aus den Verhältnissen von realisierten Vergleichskaufpreisen und für diese Vergleichsobjekte berechnete vorläufige Sachwerte (= Substanzwerte) zu ermitteln. Die „Marktanpassung“ des vorläufigen Sachwerts an die Lage auf dem örtlichen Grundstücksmarkt führt im Ergebnis erst zum marktangepassten vorläufigen Sachwert des Grundstücks und stellt damit den „wichtigsten Rechenschritt“ innerhalb der Sachwertermittlung dar.

Das Sachwertverfahren ist insbesondere durch die Verwendung des Sachwertfaktors ein Preisvergleich, bei dem vorrangig der Zeitwert der Substanz (Boden + Gebäude + Außenanlagen + sonstige Anlagen) den Vergleichsmaßstab bildet.

Der Sachwert ergibt sich aus dem marktangepassten vorläufigen Sachwert nach Berücksichtigung ggf. vorhandener besonderer objektspezifischer Grundstücksmerkmale (vgl. § 35 Abs. 4 ImmoWertV 21).

### 6.1.2 Erläuterungen der bei der Sachwertberechnung verwendeten Begriffe

#### Herstellungskosten (§ 36 Abs. 2 ImmoWertV 21)

Die durchschnittlichen Herstellungskosten der baulichen Anlagen werden durch Multiplikation der Gebäudelfläche (m<sup>2</sup>) des **(Norm)Gebäudes** mit **Normalherstellungskosten** (NHK) für vergleichbare Gebäude ermittelt. Den so ermittelten durchschnittlichen Herstellungskosten sind noch die Werte **von besonders zu veranschlagenden Bauteilen** und **besonderen (Betriebs) Einrichtungen** hinzuzurechnen.

#### Normalherstellungskosten

Die Normalherstellungskosten (NHK) basieren auf Auswertungen von reinen Baukosten für Gebäude mit annähernd gleichem Ausbau- und Gebäudestandard ('Normobjekt'). Sie werden für die Wertermittlung auf ein einheitliches Index-Basisjahr zurückgerechnet. Die Normalherstellungskosten besitzen überwiegend die Dimension „€/m<sup>2</sup> Brutto-Grundfläche“ oder „€/m<sup>2</sup> Wohnfläche“ des Gebäudes und verstehen sich inkl. Mehrwertsteuer.

#### Baunebenkosten (Anlage 4 Nr. I.1. Abs. 3 ImmoWertV 21)

Die Normalherstellungskosten umfassen u. a. auch die Baunebenkosten (BNK), welche als „Kosten für Planung, Baudurchführung, behördliche Prüfung und Genehmigungen“ definiert sind.

Die Baunebenkosten sind daher in den hier angesetzten durchschnittlichen Herstellungskosten bereits enthalten.

#### Baukostenregionalfaktor

Der Regionalfaktor (Baukostenregionalfaktor) beschreibt im Allgemeinen das Verhältnis der durchschnittlichen örtlichen zu den bundesdurchschnittlichen Baukosten. Durch ihn sollen die durchschnittlichen Herstellungskosten an das örtliche Baukostenniveau angepasst werden. Gemäß § 36 Abs. 3 ImmoWertV 21 ist der



Regionalfaktor ein bei der Ermittlung des Sachwertfaktors festgelegter Modellparameter.

### **Gesamtnutzungsdauer**

Die Gesamtnutzungsdauer (GND) bezeichnet die Anzahl der Jahre, in denen eine bauliche Anlage bei ordnungsgemäßer Bewirtschaftung vom Baujahr an gerechnet üblicherweise wirtschaftlich genutzt werden kann. Sie ergibt sich aus der Art der baulichen Anlage und dem den Wertermittlungsdaten zugrunde liegenden Modell.

### **Restnutzungsdauer (§ 4 i. V. m. § 12 Abs. 5 ImmoWertV 21)**

Die Restnutzungsdauer bezeichnet die Anzahl der Jahre, in denen eine bauliche Anlage bei ordnungsgemäßer Bewirtschaftung voraussichtlich noch wirtschaftlich genutzt werden kann. Als Restnutzungsdauer ist in erster Näherung die Differenz aus 'üblicher Gesamtnutzungsdauer' abzüglich 'tatsächlichem Lebensalter am Wertermittlungstichtag' zugrunde gelegt. Diese wird allerdings dann verlängert (d. h. das Gebäude fiktiv verjüngt), wenn beim Bewertungsobjekt wesentliche Modernisierungsmaßnahmen durchgeführt wurden oder in den Wertermittlungsansätzen unmittelbar erforderliche Arbeiten zur Beseitigung des Unterhaltungsstaus sowie zur Modernisierung in der Wertermittlung als bereits durchgeführt unterstellt werden.

### **Alterswertminderung (§ 38 ImmoWertV 21)**

Die Wertminderung der Gebäude wegen Alters (Alterswertminderung) wird i. d. R. nach dem linearen Abschreibungsmodell auf der Basis der ermittelten **Restnutzungsdauer** (RND) des Gebäudes und der jeweils modellhaft anzusetzenden **Gesamtnutzungsdauer** (GND) vergleichbarer Gebäude ermittelt.

### **Zuschlag für nicht erfasste werthaltige einzelne Bauteile**

Von den Normalherstellungskosten nicht erfasste werthaltige einzelne Bauteile, wie beispielsweise besondere Bauteile, besondere (Betriebs-)Einrichtungen und sonstige Besonderheiten (u.a. Ausbautzuschlag) können durch marktübliche Zuschläge bei den durchschnittlichen Herstellungskosten berücksichtigt werden.

### **Außenanlagen**

Dies sind außerhalb der Gebäude befindliche mit dem Grundstück fest verbundene bauliche Anlagen (insbesondere Ver- und Entsorgungsanlagen von der Gebäudeaußenwand bis zur Grundstücksgrenze, Einfriedungen, Wegebefestigungen) und nicht bauliche Anlagen (insbesondere Gartenanlagen).

### **Sachwertfaktor (§ 21 Abs. 3 ImmoWertV 21)**

Das herstellungskostenorientierte Rechenergebnis „vorläufiger Sachwert“ ist in aller Regel nicht mit hierfür gezahlten Marktpreisen identisch. Deshalb muss das Rechenergebnis „vorläufiger Sachwert“ (= Substanzwert des Grundstücks) an den Markt, d. h. an die für vergleichbare Grundstücke realisierten Kaufpreise angepasst werden. Das erfolgt mittels des sog. objektspezifisch angepassten Sachwertfaktors.

Der Sachwertfaktor ist das durchschnittliche Verhältnis aus Kaufpreisen und den ihnen entsprechenden, nach den Vorschriften der ImmoWertV 21 ermittelten „vorläufigen Sachwerte“ (= Substanzwerte). Er wird vorrangig gegliedert nach der Objektart (er ist z.B. für Einfamilienhausgrundstücke anders als für Geschäftsgrundstücke), der Region (er ist z.B. in wirtschaftsstarken Regionen mit hohem Bodenwertniveau höher als in wirtschaftsschwachen Regionen) und der Objektgröße.

Durch die sachrichtige Anwendung des aus Kaufpreisen für vergleichbare Objekte abgeleiteten Sachwertfaktors ist das Sachwertverfahren ein echtes Vergleichspreisverfahren.

### **Marktübliche Zu- oder Abschläge (§ 7 Abs. 2 ImmoWertV 21)**

Lassen sich die allgemeinen Wertverhältnisse bei Verwendung der Sachwertfaktoren auch durch eine Anpassung mittels Indexreihen oder in anderer geeigneter Weise nicht ausreichend berücksichtigen, ist zur Ermittlung des marktangepassten vorläufigen Sachwerts eine zusätzliche Marktanpassung durch marktübliche Zu- oder Abschläge erforderlich.

### **Besondere objektspezifische Grundstücksmerkmale (§ 8 Abs. 3 ImmoWertV 21)**

Unter den besonderen objektspezifischen Grundstücksmerkmalen versteht man alle vom üblichen Zustand vergleichbarer Objekte abweichenden individuellen Eigenschaften des Bewertungsobjekts (z. B. Abweichungen vom normalen baulichen Zustand, eine wirtschaftliche Überalterung, insbesondere Baumängel und Bauschäden (siehe nachfolgende Erläuterungen), grundstücksbezogene Rechte und Belastungen oder Abweichungen von den marktüblich erzielbaren Erträgen).

### **Baumängel und Bauschäden (§ 8 Abs. 3 ImmoWertV 21)**

Baumängel sind Fehler, die dem Gebäude i. d. R. bereits von Anfang an anhaften – z. B. durch mangelhafte Ausführung oder Planung. Sie können sich auch als funktionale oder ästhetische Mängel durch die Weiterentwicklung des Standards oder Wandlungen in der Mode einstellen.



Bauschäden sind auf unterlassene Unterhaltungsaufwendungen, auf nachträgliche äußere Einwirkungen oder auf Folgen von Baumängeln zurückzuführen.

Für behebbare Schäden und Mängel werden die diesbezüglichen Wertminderungen auf der Grundlage der Kosten geschätzt, die zu ihrer Beseitigung aufzuwenden sind. Die Schätzung kann durch pauschale Ansätze oder auf der Grundlage von auf Einzelpositionen bezogenen Kostenermittlungen erfolgen.

Der Bewertungssachverständige kann i. d. R. die wirklich erforderlichen Aufwendungen zur Herstellung eines normalen Bauzustandes nur überschlägig schätzen, da

- nur zerstörungsfrei – augenscheinlich untersucht wird,
- grundsätzlich keine Bauschadensbegutachtung erfolgt (dazu ist die Beauftragung eines Sachverständigen für Schäden an Gebäuden notwendig).

Es wird ausdrücklich darauf hingewiesen, dass die Angaben in dieser Verkehrswertermittlung allein aufgrund der Mitteilung von Auftraggeber, Mieter etc. und darauf basierenden Inaugenscheinnahme beim Ortstermin ohne jegliche differenzierte Bestandsaufnahme, technischen, chemischen o. ä. Funktionsprüfungen, Vorplanung und Kostenschätzung angesetzt sind.

### 6.1.3 Das Ertragswertmodell der Immobilienwertermittlungsverordnung

Das Modell für die Ermittlung des Ertragswerts ist in den §§ 27 – 34 ImmoWertV 21 beschrieben.

Die Ermittlung des Ertragswerts basiert auf den marktüblich erzielbaren jährlichen Erträgen (insbesondere Mieten und Pachten) aus dem Grundstück. Die Summe aller Erträge wird als **Rohertrag** bezeichnet. Maßgeblich für den vorläufigen (Ertrags)Wert des Grundstücks ist jedoch der **Reinertrag**. Der Reinertrag ermittelt sich als Rohertrag abzüglich der Aufwendungen, die der Eigentümer für die Bewirtschaftung einschließlich Erhaltung des Grundstücks aufwenden muss (**Bewirtschaftungskosten**).

Das Ertragswertverfahren fußt auf der Überlegung, dass der dem Grundstückseigentümer verbleibende Reinertrag aus dem Grundstück die Verzinsung des Grundstückswerts (bzw. des dafür gezahlten Kaufpreises) darstellt. Deshalb wird der Ertragswert als **Rentenbarwert** durch Kapitalisierung des Reinertrags bestimmt.

Hierbei ist zu beachten, dass der Reinertrag für ein bebauten Grundstück sowohl die Verzinsung für den Grund und Boden als auch für die auf dem Grundstück vorhandenen baulichen (insbesondere Gebäude) und sonstigen Anlagen (z. B. Anpflanzungen) darstellt. Der Grund und Boden gilt grundsätzlich als unvergänglich (bzw. unzerstörbar). Dagegen ist die (wirtschaftliche) **Restnutzungsdauer** der baulichen und sonstigen Anlagen zeitlich begrenzt.

Der **Bodenwert** ist getrennt vom Wert der Gebäude und Außenanlagen i. d. R. im Vergleichswertverfahren (vgl. § 40 Abs. 1 ImmoWertV 21) grundsätzlich so zu ermitteln, wie er sich ergeben würde, wenn das Grundstück unbebaut wäre.

Der auf den Bodenwert entfallende Reinertragsanteil wird durch Multiplikation des Bodenwerts mit dem (objektspezifisch angepassten) **Liegenschaftszinssatz** bestimmt. (Der Bodenertragsanteil stellt somit die ewige Rentenrate des Bodenwerts dar.)

Der auf die baulichen Anlagen entfallende Reinertragsanteil ergibt sich als Differenz „(Gesamt)Reinertrag des Grundstücks“ abzüglich „Reinertragsanteil des Grund und Bodens“.

Der vorläufige **Ertragswert der baulichen Anlagen** wird durch Kapitalisierung (d. h. Zeitrentenbarwertberechnung) des (Rein)Ertragsanteils der baulichen und sonstigen Anlagen unter Verwendung des (objektspezifisch angepassten) Liegenschaftszinssatzes und der Restnutzungsdauer ermittelt.

Der vorläufige Ertragswert setzt sich aus der Summe von „Bodenwert“ und „vorläufigem Ertragswert der baulichen Anlagen“ zusammen.

Ggf. bestehende **besondere objektspezifische Grundstücksmerkmale**, die bei der Ermittlung des vorläufigen Ertragswerts nicht berücksichtigt wurden, sind bei der Ableitung des Ertragswerts aus dem marktangepassten vorläufigen Ertragswert sachgemäß zu berücksichtigen.

Das **Ertragswertverfahren** stellt insbesondere durch Verwendung des aus Kaufpreisen abgeleiteten Liegenschaftszinssatzes **einen Kaufpreisvergleich** im Wesentlichen auf der Grundlage des marktüblich erzielbaren Grundstücksreinertrages dar.

### 6.1.4 Erläuterungen der bei der Ertragswertberechnung verwendeten Begriffe

#### Rohertrag (§ 31 Abs. 2 ImmoWertV 21)

Der Rohertrag umfasst alle bei ordnungsgemäßer Bewirtschaftung und zulässiger Nutzung marktüblich erzielbaren Erträge aus dem Grundstück. Bei der Ermittlung des Rohertrags ist von den üblichen (nachhaltig



gesicherten) Einnahmemöglichkeiten des Grundstücks (insbesondere der Gebäude) auszugehen. Als marktüblich erzielbare Erträge können auch die tatsächlichen Erträge zugrunde gelegt werden, wenn diese marktüblich sind.

Weicht die tatsächliche Nutzung von Grundstücken oder Grundstücksteilen von den üblichen, nachhaltig gesicherten Nutzungsmöglichkeiten ab und/oder werden für die tatsächliche Nutzung von Grundstücken oder Grundstücksteilen vom Üblichen abweichende Entgelte erzielt, sind für die Ermittlung des Rohertrags zunächst die für eine übliche Nutzung marktüblich erzielbaren Erträge zugrunde zu legen.

### **Bewirtschaftungskosten (§ 32 ImmoWertV 21)**

Die Bewirtschaftungskosten sind marktüblich entstehende Aufwendungen, die für eine ordnungsgemäße Bewirtschaftung und zulässige Nutzung des Grundstücks (insbesondere der Gebäude) laufend erforderlich sind. Die Bewirtschaftungskosten umfassen die Verwaltungskosten, die Instandhaltungskosten, das Mietausfallwagnis und die Betriebskosten.

Unter dem Mietausfallwagnis ist insbesondere das Risiko einer Ertragsminderung zu verstehen, die durch uneinbringliche Rückstände von Mieten, Pachten und sonstigen Einnahmen oder durch vorübergehenden Leerstand von Raum, der zur Vermietung, Verpachtung oder sonstigen Nutzung bestimmt ist, entsteht. Es umfasst auch das Risiko von uneinbringlichen Kosten einer Rechtsverfolgung auf Zahlung, Aufhebung eines Mietverhältnisses oder Räumung (§ 32 Abs. 4 ImmoWertV 21 und § 29 Satz 1 und 2 II. BV).

Zur Bestimmung des Reinertrags werden vom Rohertrag nur die Bewirtschaftungskosten(anteile) in Abzug gebracht, die vom Eigentümer zu tragen sind, d. h. nicht zusätzlich zum angesetzten Rohertrag auf die Mieter umgelegt werden können.

### **Ertragswert / Rentenbarwert (§ 29 und § 34 ImmoWertV 21)**

Der vorläufige Ertragswert ist der auf die Wertverhältnisse am Wertermittlungstichtag bezogene (Einmal)Betrag, der der Summe aller aus dem Objekt während seiner Nutzungsdauer erzielbaren (Rein)Erträge einschließlich Zinsen und Zinseszinsen entspricht. Die Einkünfte aller während der Nutzungsdauer noch anfallenden Erträge – abgezinst auf die Wertverhältnisse zum Wertermittlungstichtag – sind wertmäßig gleichzusetzen mit dem vorläufigen Ertragswert des Objekts.

Als Nutzungsdauer ist für die baulichen und sonstigen Anlagen die Restnutzungsdauer anzusetzen, für den Grund und Boden unendlich (ewige Rente).

### **Liegenschaftszinssatz (§ 21 Abs. 2 ImmoWertV 21)**

Der Liegenschaftszinssatz ist eine Rechengröße im Ertragswertverfahren. Er ist auf der Grundlage geeigneter Kaufpreise und der ihnen entsprechenden Reinerträge für mit dem Bewertungsgrundstück hinsichtlich Nutzung und Bebauung gleichartiger Grundstücke nach den Grundsätzen des Ertragswertverfahrens als Durchschnittswert abgeleitet (vgl. § 21 Abs. 2 ImmoWertV 21). Der Ansatz des (marktkonformen) objektspezifisch angepassten Liegenschaftszinssatzes für die Wertermittlung im Ertragswertverfahren stellt somit sicher, dass das Ertragswertverfahren ein marktkonformes Ergebnis liefert, d.h. dem Verkehrswert entspricht.

Der Liegenschaftszinssatz übernimmt demzufolge die Funktion der Marktanpassung im Ertragswertverfahren. Durch ihn werden die allgemeinen Wertverhältnisse auf dem Grundstücksmarkt erfasst.

### **Restnutzungsdauer (§ 4 i. V. m. § 12 Abs. 5 ImmoWertV 21)**

Die Restnutzungsdauer bezeichnet die Anzahl der Jahre, in denen eine bauliche Anlage bei ordnungsgemäßer Bewirtschaftung voraussichtlich noch wirtschaftlich genutzt werden kann. Als Restnutzungsdauer ist in erster Näherung die Differenz aus 'üblicher Gesamtnutzungsdauer' abzüglich 'tatsächlichem Lebensalter am Wertermittlungstichtag' zugrunde gelegt. Diese wird allerdings dann verlängert (d. h. das Gebäude fiktiv verjüngt), wenn beim Bewertungsobjekt wesentliche Modernisierungsmaßnahmen durchgeführt wurden oder in den Wertermittlungsansätzen unmittelbar erforderliche Arbeiten zur Beseitigung des Unterhaltungsstaus sowie zur Modernisierung in der Wertermittlung als bereits durchgeführt unterstellt werden.

### **Marktübliche Zu- oder Abschläge (§ 7 Abs. 2 ImmoWertV 21)**

Lassen sich die allgemeinen Wertverhältnisse bei Verwendung der Liegenschaftszinssätze auch durch eine Anpassung mittels Indexreihen oder in anderer geeigneter Weise nicht ausreichend berücksichtigen, ist zur Ermittlung des marktangepassten vorläufigen Ertragswerts eine zusätzliche Marktanpassung durch marktübliche Zu- oder Abschläge erforderlich.

### **Besondere objektspezifische Grundstücksmerkmale (§ 8 Abs. 3 ImmoWertV 21)**

Unter den besonderen objektspezifischen Grundstücksmerkmalen versteht man alle vom üblichen Zustand vergleichbarer Objekte abweichenden individuellen Eigenschaften des Bewertungsobjekts (z. B. Abweichungen vom normalen baulichen Zustand, eine wirtschaftliche Überalterung, insbesondere Baumängel und



Bauschäden (siehe nachfolgende Erläuterungen), grundstücksbezogene Rechte und Belastungen oder Abweichungen von den marktüblich erzielbaren Erträgen).

### **Baumängel und Bauschäden (§ 8 Abs. 3 ImmoWertV 21)**

Baumängel sind Fehler, die dem Gebäude i. d. R. bereits von Anfang an anhaften – z. B. durch mangelhafte Ausführung oder Planung. Sie können sich auch als funktionale oder ästhetische Mängel durch die Weiterentwicklung des Standards oder Wandlungen in der Mode einstellen.

Bauschäden sind auf unterlassene Unterhaltungsaufwendungen, auf nachträgliche äußere Einwirkungen oder auf Folgen von Baumängeln zurückzuführen.

Für behebbare Schäden und Mängel werden die diesbezüglichen Wertminderungen auf der Grundlage der Kosten geschätzt, die zu ihrer Beseitigung aufzuwenden sind. Die Schätzung kann durch pauschale Ansätze oder auf der Grundlage von auf Einzelpositionen bezogenen Kostenermittlungen erfolgen.

Der Bewertungssachverständige kann i. d. R. die wirklich erforderlichen Aufwendungen zur Herstellung eines normalen Bauzustandes nur überschlägig schätzen, da

- nur zerstörungsfrei – augenscheinlich untersucht wird,
- grundsätzlich keine Bauschadensbegutachtung erfolgt (dazu ist die Beauftragung eines Sachverständigen für Schäden an Gebäuden notwendig).

Es wird ausdrücklich darauf hingewiesen, dass die Angaben in dieser Verkehrswertermittlung allein aufgrund Mitteilung von Auftraggeber, Mieter etc. und darauf beruhenden Inaugenscheinnahme beim Ortstermin ohne jegliche differenzierte Bestandsaufnahme, technischen, chemischen o. ä. Funktionsprüfungen, Vorplanung und Kostenschätzung angesetzt sind.



Grundrisse, Ansichten und Schnitte, Lageplan aus dem Baugesuch

Anlage 06

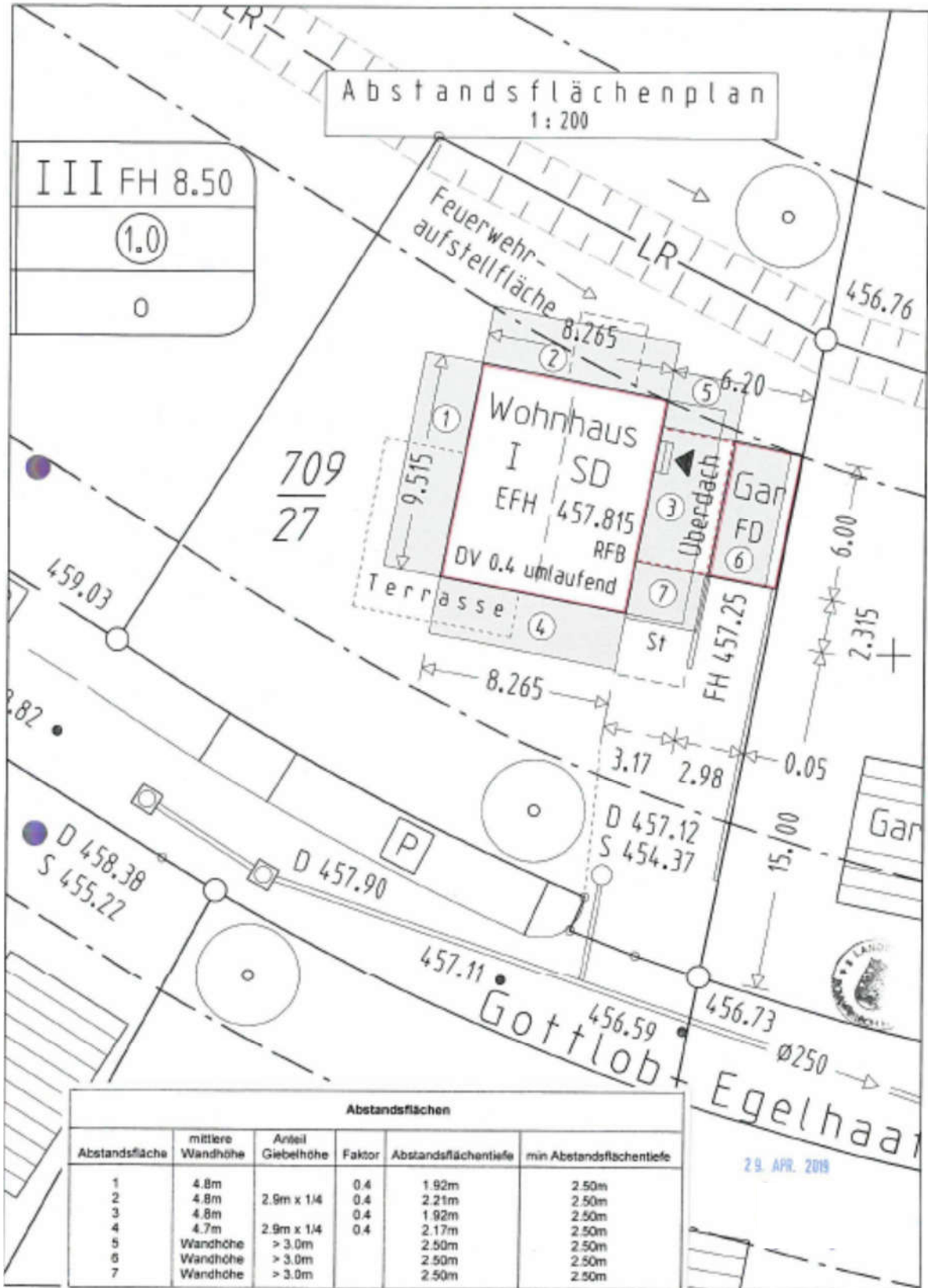

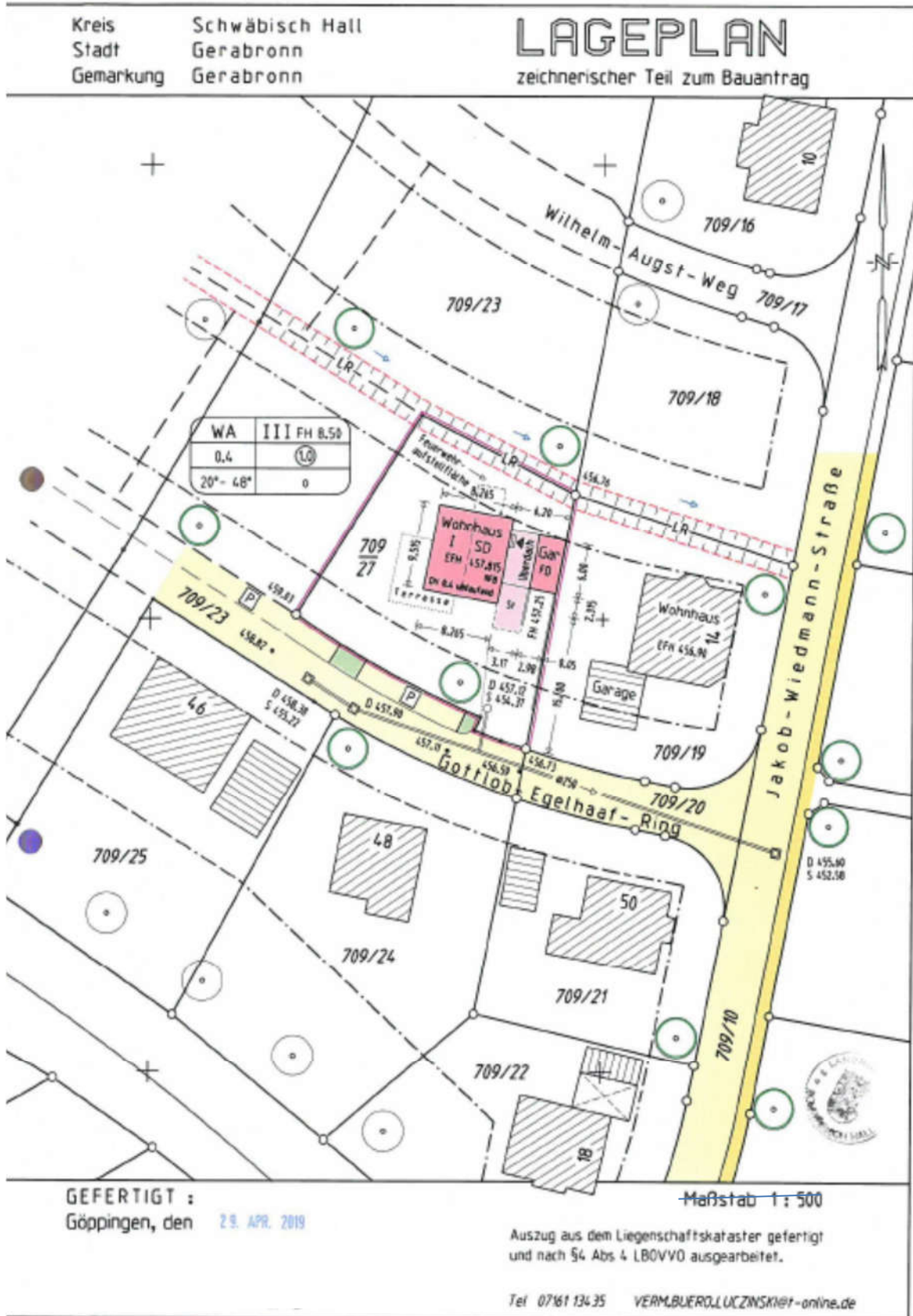

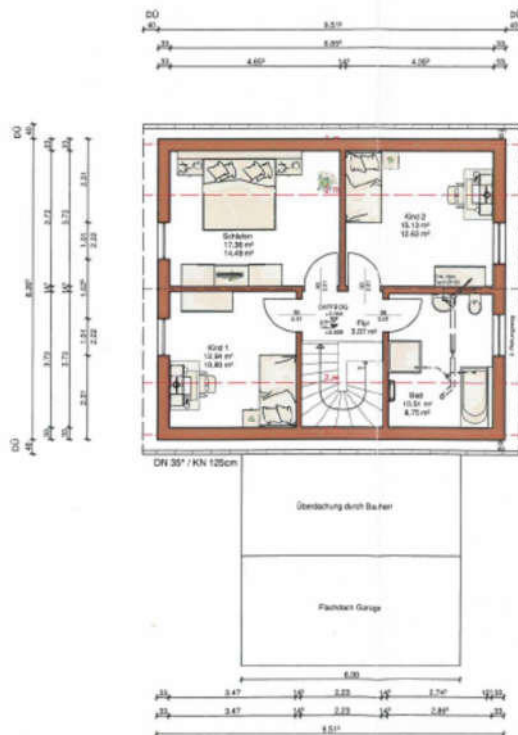
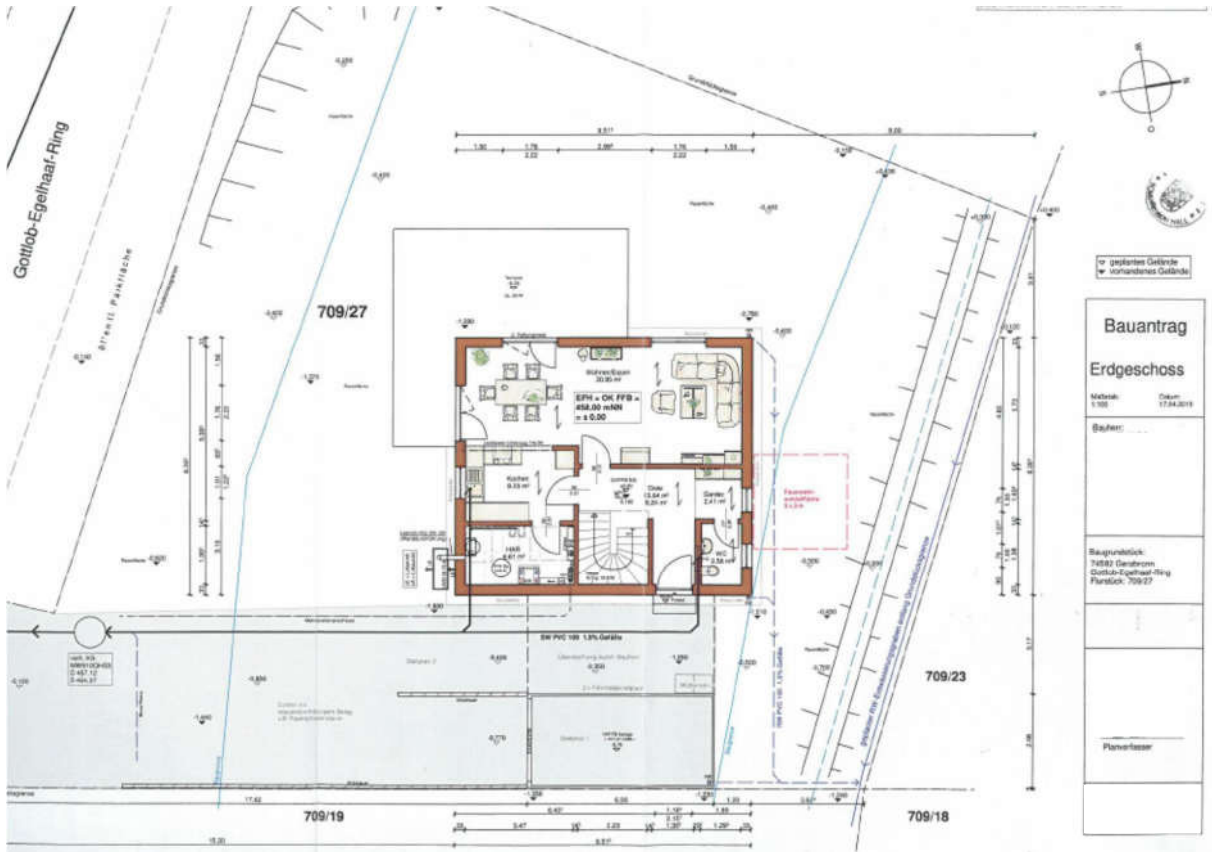

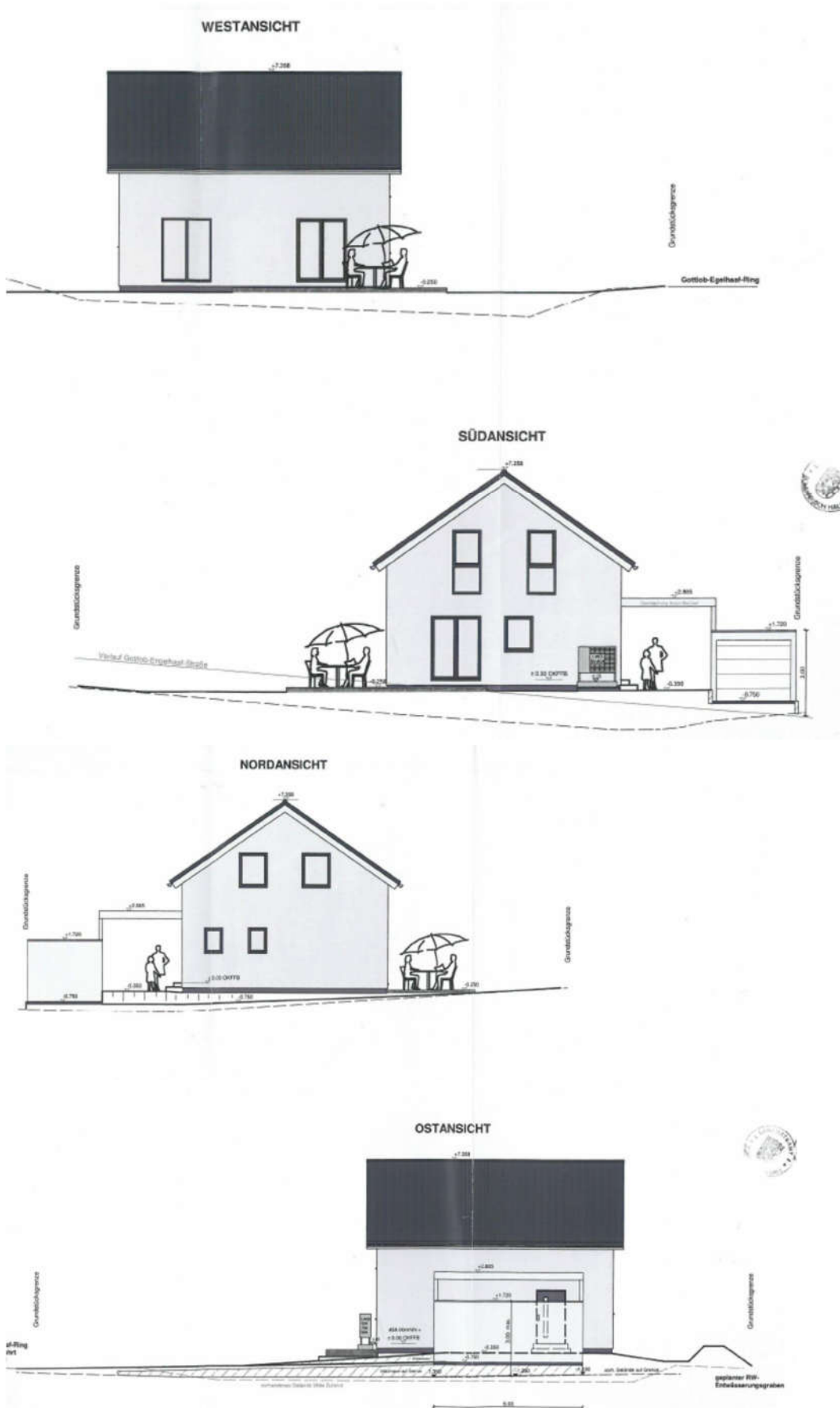

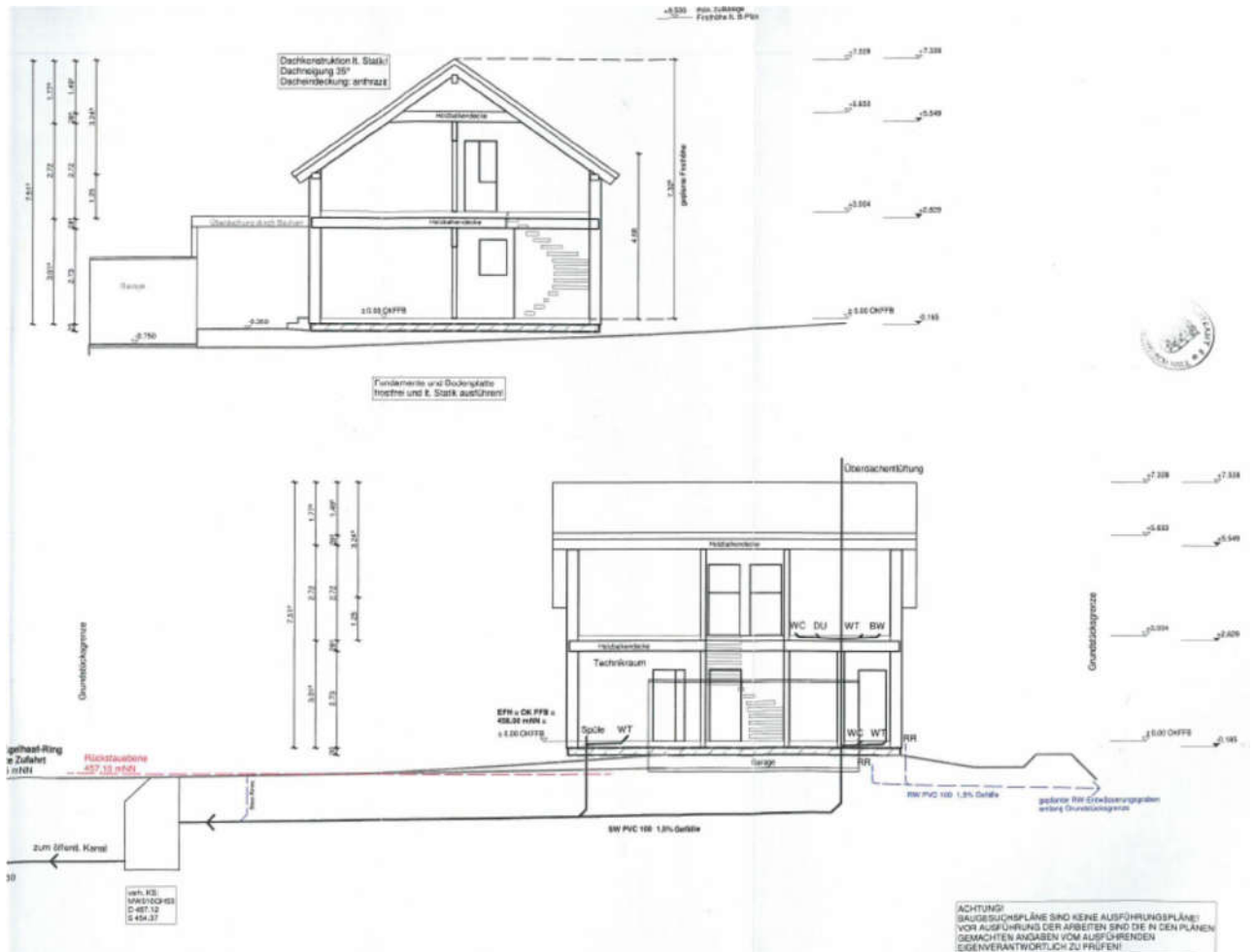



# Liegenschaftskarte | Baden-Württemberg

74582 Gerabronn , Württ, Gottlob-Egelhaaf-Ring 31



23.04.2025 | 03362189 | © Landesamt für Geoinformation und Landentwicklung Baden-Württemberg

Maßstab (im Papierdruck): ~~1:1.000~~  
Ausdehnung: 170 m x 170 m



0

100 m

### Auszug von Teilmitteln aus dem Amtlichen Liegenschaftskatasterinformationssystem (ALKIS®)

Die Liegenschaftskarte - generiert aus dem Amtlichen Liegenschaftskataster-Informationssystem (ALKIS®) - stellt den Nachweis des Liegenschaftskatasters für die Lage und die Beschreibung der Liegenschaften dar. Die Karte enthält u.a. die Hausnummern, Gebäude, Straßennamen, Flurstücksgrenzen und Flurstücknummern.

### Datenquelle

Amtliche Karte Baden-Württemberg, Landesamt für Geoinformation und Landentwicklung Baden-Württemberg Stand: April 2025



Dieses Dokument beruht auf der Bestellung 03362189 vom 23.04.2025 auf www.geoport.de: ein Service der on-geo GmbH. Es gelten die allgemeinen geoport Vertrags- und Nutzungsbedingungen in der aktuellen Form. Copyright © by on-geo® & geoport® 2025

Fotoübersichtsplan mit Standort und Blickrichtung – INNEN-

Anlage 08.02

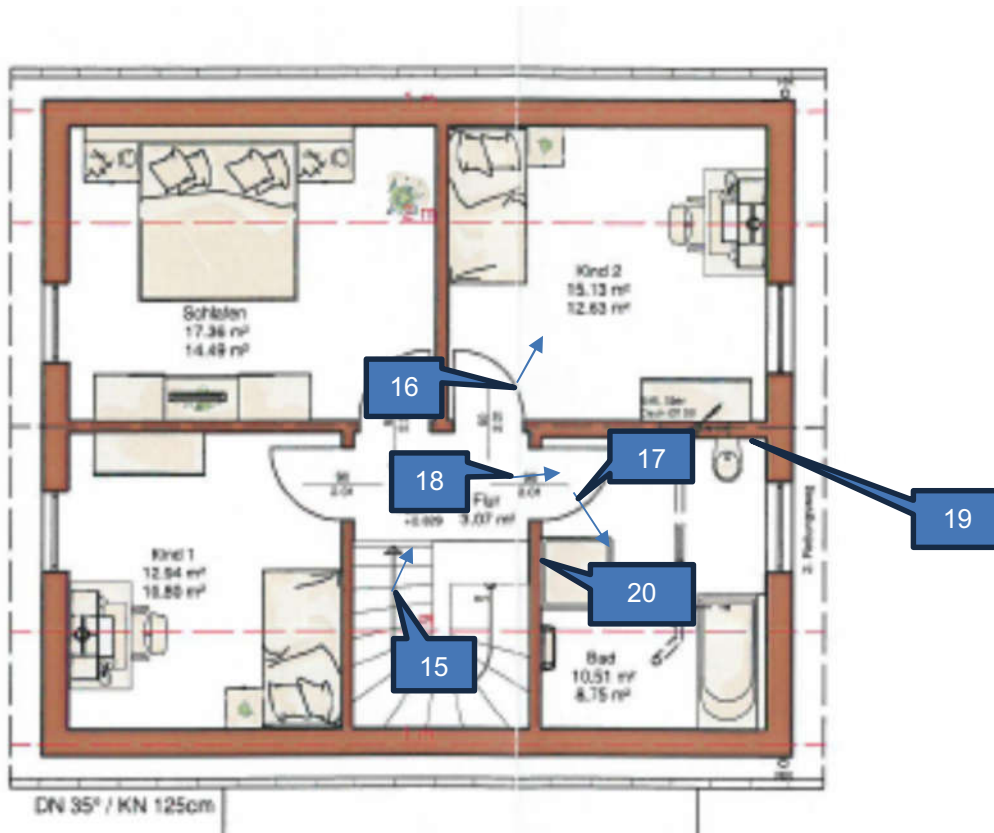
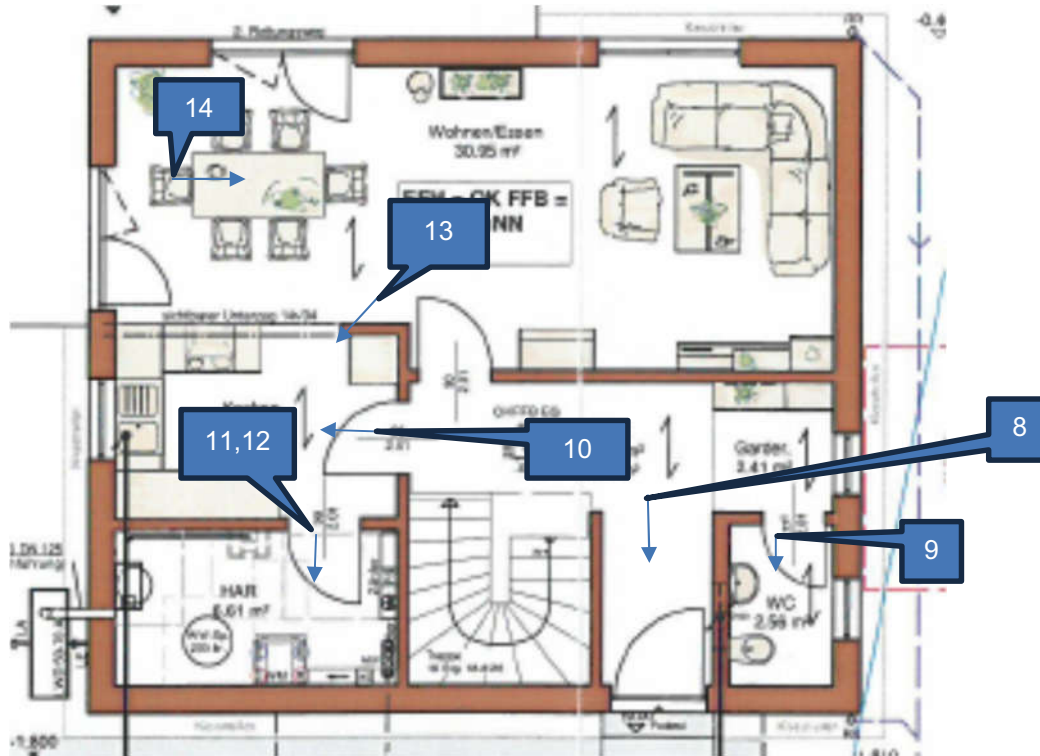



## Anlage 09: Fotos

Seite 1 von 10



Bild 1: Umgebung zum Nordwesten



Bild 2: Südansicht Straßenansicht



## Anlage 09: Fotos

Seite 2 von 10



Bild 3: Südwestansicht



Bild 4: Nordostansicht



## Anlage 09: Fotos

Seite 3 von 10



Bild 5: Nordansicht



Bild 6: Südensicht Überdachung und Fertiggarage



## Anlage 09: Fotos

Seite 4 von 10



Bild 7: Hauseingangsbereich



Bild 8: Erdgeschoss Flur

## Anlage 09: Fotos

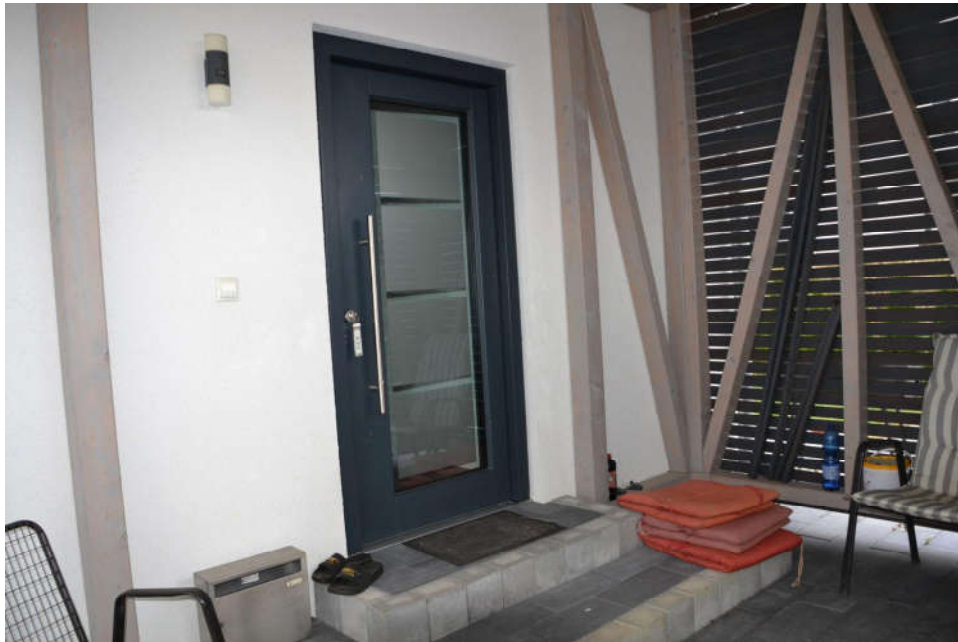
Seite 5 von 10

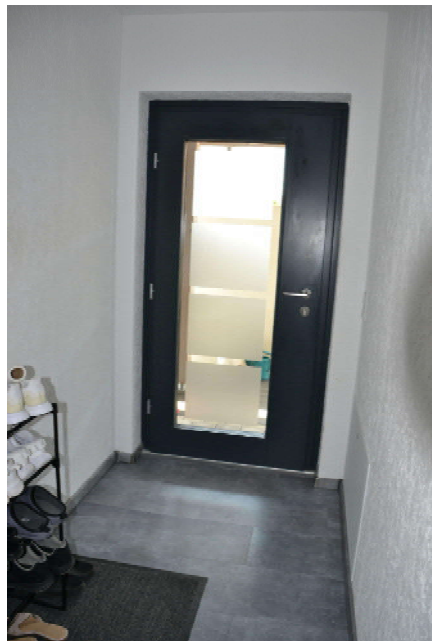

Bild 9: Erdgeschoss WC



Bild 10: Erdgeschoss Küche, Einbauküche

## Anlage 09: Fotos

Seite 6 von 10



Bild 11: Erdgeschoss Abstell-/Technikraum



Bild 12: Erdgeschoss Be- und Entlüftungsanlage



## Anlage 09: Fotos

Seite 7 von 10



Bild 13: Erdgeschoss Küche



Bild 14: Erdgeschoss Wohnzimmer

## Anlage 09: Fotos

Seite 8 von 10



Bild 15: Dachgeschoss



Bild 16: Dachgeschoss Kinderzimmer 1



## Anlage 09: Fotos

Seite 9 von 10



Bild 17: Dachgeschoss Bad mit Dusche und Badewanne



Bild 18: Dachgeschoss Bad

## Anlage 09: Fotos

Seite 10 von 10



Bild 19: Dachgeschoss, Bad, Risse (Pfeil)



Bild 20: Dachgeschoss, Bad, Verlegearbeiten der Wandfliesen in Eigenregie

**Wertermittlungsergebnisse****Anlage 10**Für das **Einfamilienhausgrundstück**  
Flur Flurstücknummer **709/27**in **Gerabronn, Gottlob-Egelhaaf-Ring 31**  
Wertermittlungstichtag: **15.07.2025**

<b>Bodenwert</b>					
Grundstücksteil	Entwicklungsstufe	beitragsrechtlicher Zustand	BW/Fläche [€/m <sup>2</sup> ]	Fläche [m <sup>2</sup> ]	Bodenwert (BW) [€]
Gesamtfläche	baureifes Land	frei	73,26	647,00	47.400,00
Summe:			73,26	647,00	47.400,00

<b>Objektdaten</b>							
Grundstücksteil	Gebäudebezeichnung / Nutzung	BRI [m <sup>2</sup> ]	BGF [m <sup>2</sup> ]	WF/NF [m <sup>2</sup> ]	Baujahr	GND [Jahre]	RND [Jahre]
Gesamtfläche	Einfamilienhaus		157,00	121,00	2019	74	68
Gesamtfläche	Einzelgarage		18,00		2019	50	44

<b>Wesentliche Daten</b>					
Grundstücksteil	Jahresrohertrag RoE [€]	BWK [% des RoE]	Liegenschaftszinssatz [%]	Sachwertfaktor	
Gesamtfläche	13.920,00	2.505,60 € (18,00 %)	2,60	1,03	

<b>Relative Werte</b>	
relativer Bodenwert:	391,74 €/m <sup>2</sup> WF/NF
relative besondere objektspezifische Grundstücksmerkmale:	0,00 €/m <sup>2</sup> WF/NF
<b>relativer Verkehrswert:</b>	<b>3.223,14 €/m<sup>2</sup> WF/NF</b>
<b>Verkehrswert/Rohertrag:</b>	<b>28,02</b>
<b>Verkehrswert/Reinertrag:</b>	<b>34,17</b>

<b>Ergebnisse</b>	
Ertragswert:	371.000,00 € (95 % vom Sachwert)
Sachwert:	390.000,00 €
<b>Verkehrswert (Marktwert):</b>	<b>390.000,00 €</b>
Wertermittlungstichtag	15.07.2025

Bemerkungen: Inventar/"Zubehör" Einbauküche, rund 8.000 €



## Haftungsausschluss

## Anlage 10

Die Zertifizierte Sachverständige haftet grundsätzlich nicht nur gegenüber ihrem Auftraggeber, sondern auch gegenüber Dritten. Das beauftragte Gutachten ist jedoch nur für den Auftraggeber und für den angegebenen Zweck bestimmt. Eine darüberhinausgehende Verwendung bedarf der schriftlichen Zustimmung der Sachverständigen.

Die Sachverständige haftet für Schäden – gleich aus welchem Rechtsgrund – nur dann, wenn sie oder ihre Erfüllungsgehilfen die Schäden durch ein mangelhaftes Gutachten vorsätzlich oder grob fahrlässig verursacht haben. Alle darüberhinausgehenden Schadenersatzansprüche sind ausgeschlossen. Das gilt auch für Schäden, die bei einer Nachbesserung entstehen.

Als Gewährleistung kann der Auftraggeber zunächst nur kostenlose Nachbesserung des mangelhaften Gutachtens verlangen. Wird nicht innerhalb angemessener Zeit oder angemessen gesetzter Frist nachgebessert, oder schlägt die Nachbesserung fehl, so kann der Auftraggeber Rückgängigmachung des Vertrages (Wandlung) oder Herabsetzung des Honorars (Minderung) verlangen.

Mängel müssen unverzüglich, nach Fertigstellung des Gutachtens durch die Sachverständige, schriftlich angezeigt werden, andernfalls erlischt ein Gewährleistungsanspruch.

Schadenersatzansprüche, die nicht der kurzen Verjährungsfrist des § 638 (BGB) Bürgerlichen Gesetzbuchs unterliegen, verjähren nach 3 Jahren. Die Verjährungsfrist beginnt mit der Übergabe des Gutachtens an den Auftraggeber.

Ungebundene Ausfertigungen von Gutachten sind rechtlich und im Sinne dieser Haftungsvereinbarung nicht gültig. Rechtsverbindliche Ausfertigungen müssen gebunden und unterzeichnet sein.

Es wird darauf hingewiesen, dass die im Gutachten enthaltenen Karten (z.B. Straßenkarte, Stadtplan, Lageplan, Luftbild, u.ä.) und Daten urheberrechtlich geschützt sind. Sie dürfen nicht aus dem Gutachten separiert und/oder einer anderen Nutzung zugeführt werden. Falls das Gutachten im Internet veröffentlicht wird, wird zudem darauf hingewiesen, dass die Veröffentlichung nicht für kommerzielle Zwecke gestattet ist. Im Kontext von Zwangsversteigerungen darf das Gutachten bis maximal zum Ende des Zwangsversteigerungsverfahrens veröffentlicht werden, in anderen Fällen maximal für die Dauer von 6 Monaten.

© Brigitte Mann

Urheberschutz, alle Rechte vorbehalten. Das Gutachten ist nur für den Auftraggeber und den angegebenen Zweck bestimmt. Eine Vervielfältigung oder Verwertung durch Dritte ist nur mit schriftlicher Genehmigung gestattet.